

**CONSILIUL GENERAL AL MUNICIPIULUI BUCUREȘTI**

**Monitorul Oficial  
al Municipiului București**

**Vol. I**

**Nr. 12/2005  
Decembrie**



## PRIMARIA MUNICIPIULUI BUCURESTI

### DISPOZIȚIE

Avand în vedere Nota Politiei Comunitare a Municipiului Bucuresti prin care se propune majorarea tarifului la instituțiile publice, regii autonome, administrații publice de sub autoritatea Consiliului General al Municipiului București, si instituții centrale si locale altele decât cele din structura C.G.M.B., la nivel lunar de 1.097,80 lei /agent comunitar;

In temeiul art. 1 alin. 1 din Legea nr. 371/2004, privind infiintarea, organizarea si funcționarea Politiei Comunitare, art. 21 din Legea nr. 180/2005 privind aprobarea O.U.G. nr. 23/2005 si art. 66, 68 (lit. "f si lit "i") si art. 71(1) din Legea nr. 215/2001 privind administratia publica locala, republicata,

#### PRIMARUL GENERAL AL MUNICIPIULUI BUCUREȘTI

#### **D i s p u n e:**

**Art. 1** – Incepând cu data de 01 ianuarie 2006, se aproba cuantumul minim de 1.097,80 lei lunar, pentru prestări servicii de paza si menținerea ordinii si liniștii publice către agentii comunitari.

PRIMAR GENERAL

Adrieian Videanu

SECRETAR GENERAL AL  
MUNICIPIULUI BUCUREȘTI

Dumitru Stănescu

București

Nr. 2093/09.12.2005

CALCULUL TARIFULUI  
 pentru serviciul prestat de un agent comunitar  
 pe o perioada de o luna

CATEGORII DE CHELTUIELI	TARIF NOU PROPUS -LEI-
1. Cheltuieli cu salariul mediu brut pe un agent comunitar	621,73
2. Contributii pentru asigurarile sociale de stat:	
- 22% contributie pentru asigurarile sociale de stat	136,78
- 0.5 % contributie pentru fondul national de asigurare pentru accidente de munca si boli profesionale	3,11
- 7% contributie pentru asigurarile sociale de sanatate	43,52
3. Cota pentru constituirea fondului pentru plata ajutorului de somaj – 3 %	18,65
4. Cheltuieli cu uniforme si echipamentul de protectie din dotarea unui agent comunitar	28,52
5. Cheltuieli cu instruirea si pregatirea de specialitate a efectivilor de agenti comunitari	0,40
6. Cheltuieli cu intretinerea si modernizarea mijloacelor fixe (mijloace de transport si echipamente pentru telecomunicatii)	15,05
7. Cheltuieli generale ale institutiei	230,04
<b>TOTAL</b>	<b>1.097,80</b>

CONTABIL SEF  
 CARNARU MIHAELA

ELEMENTE DE CALCUL  
privind cheltuielile cu salariul mediu  
brut pe un agent comunitar

Salariu baza mediu	416,21 lei
Spor conditii deosebite de munca (15%)	62,43 lei
Spor vechime mediu 20%	83,24 lei

Spor de noapte 25%

416,21 lei salariu baza = 2,45 lei salariu pe ora  
170 ore

2,45 lei salariu/ora\*25% = 0,61 lei spor ora noapte  
1 ora

0,61 lei spor \* 64 ore = 39,04 lei

ora noapte noapte

Spor de stabilitate 5% 20,81 lei

TOTAL SALARIU MEDIU BRUT PE UN AGENT COMUNITAR  
= 621,73 LEI

CONTABIL SEF  
Carnaru Mihaela

BIROU FINANCIAR  
Ionescu Camelia

ELEMENTE DE CALCUL  
privind cheltuielile cu uniforma de serviciu  
din dotarea unui agent comunitar

Nr. crt	Denumire articol	U.M.	Nor- ma	Dur. Uz. <u>Maxima</u> Luni	Pret Uni-tar (lei)	Valoare totala (lei)	Valoare lunara (lei)
1	Caciula blana naturala	buc	1	36	49,50	49,50	1,38
2	Fular P.N.A.	buc	1	36	15,47	15,47	0,43
3	Insemne ierarhice	buc	2	12	1,32	1,32	0,11
4	Sacou a.c.	buc	1	24	101,15	101,15	4,21
5	Centura	buc	1	36	26,78	26,78	0,74
6	Curea	buc	1	36	14,88	14,88	0,41
7	Baston cauciuc	buc	1	36	41,53	41,53	1,15
8	Port baston	buc	1	36	6,19	6,19	0,17
9	Bocanci iarna	per	1	24	76,16	76,16	3,17
10	Pantofi vara	per	1	12	74,97	74,97	6,25
11	Pantofi iarna	per	1	24	78,54	78,54	3,27
12	Scurta vant	buc	1	24	67,24	67,24	2,80
13	Scurta iarna	buc	1	36	77,35	77,35	2,15
14	Pelerina ploaie	buc	1	36	82,11	82,11	2,28
<b>TOTAL</b>						<b>28,52</b>	

COORDONATOR SERVICIU ATM  
Naciu Nicoleta

CONTABIL,  
Petrescu Cristina

ELEMENTE DE CALCUL  
privind cheltuielile efectuate pentru instruirea si  
pregatirea de specialitate a efectivilor de agenti  
comunitari

a) Cheltuieli efectuate pentru pregatirea teoretica in probleme de cunoastere si aplicare a legislatiei, specifice activitatilor de ordine publica si paza, respectiv cu pregatirea practica in vederea insusirii tehnicii de autoaparare si mentinerea unei bune conditii fizice a agentilor comunitari

- Cheltuieli medii pe luna 344,96 lei = 0,34 lei  
1025 a.c.

b) Cheltuieli efectuate pentru intretinerea si reparatiile armament-tului din dotare precum si pentru executarea tragerilor in poligon

- Cheltuieli medii pe luna 66,97 lei = 0,06 lei  
1025 a.c.

**TOTAL CHELTUIELI** = 0,40 lei

CONTABIL SEF,  
Carnaru Mihaela

CONTABIL  
Mihailescu Claudia

**ELEMENTE DE CALCUL**  
 privind cheltuielile cu intretinerea activelor fixe  
 corporale (mijloace de transport si echipamente pentru  
 comunicatii)

Nr crt	Denumirea activelor	U.M.	Cant	Timpul ramas pana la amort <u>completa</u> (luni)	Numar a.c.	Valoarea ramasa actualizata (lei)	Valoarea lunara ramasa actualizata (lei/1 a.c.)
<b>A. Mijloace de transport</b>							
1	DAEWOO NUBIRA B 05 CGP	buc.	1	47	1025	32.061,52	0,66
<b>TOTAL</b>				<b>0,66</b>			
B. Cheltuieli cu carburanti, lubrifianti si alte materiale de intretinere, din care:							11,66
a) Carburanti: 200 litri* 3,98 lei/litru=796 lei auto*14 auto=11.144 lei: 1025 a.c.							10,87
b) Lubrifianti – consum mediu pe luna – 812,33 lei: 1025 a.c.							0,79
C. Cheltuieli cu reviziile tehnice periodice, cu inlocuirea pieselor la reparatiile auto, precum si cheltuieli privind asigurarea obligatorie incheiata pentru autoturismele din dotarea institutiei -cheltuieli medii pe luna – 1.360,30 lei: 1025 a.c.							1,34



D. Cheltuieli cu exploatarea, intretinerea, modernizarea si repararea statiilor fixe si portabile	
-cheltuieli medii pe luna – 1.425,25 lei:1025 a.c.	1,39
<b>TOTAL</b>	<b>15,05</b>

CONTABIL SEF,  
Carnaru Mihaela

CONTABIL  
Mihailescu Claudia

ELEMENTE DE CALCUL  
privind cheltuielile generale ale institutiei

a) Cheltuieli de personal (salarii, CAS 22%, contributia pentru asigurarile sociale de sanatate 7%, ajutor somaj 3%, fond accidente 0,5%) ale personalului de executie si deservire din conducere (TESA)

Cheltuieli medii pe luna: 58.941,55 lei:1025 a.c. 57,50 lei

b) Cheltuieli pentru intretinere si gospodarie: incalzit, iluminat si forta motrica, apa, canal, salubritate, posta, telefon, furnituri de birou, materiale pentru curatenie, alte materiale si prestari servicii

Cheltuieli medii pe luna: 15.274 lei:1025 a.c. 14,91 lei

c) Alte obiecte de inventar de mica valoare sau scurta durata

Cheltuieli medii pe luna: 1503 lei:1025 a.c. 1,47 lei

d) Carti si publicatii

Cheltuieli medii pe luna: 268 lei:1025 a.c. 0,27 lei

e) Alte cheltuieli

Cheltuieli medii pe luna: 13.504 lei:1025 a.c. 13,18 lei

f) Cheltuieli de capital si cu obiectele de inventar

Cheltuieli medii pe luna: 130.902,75 lei:1025 a.c. 127,71 lei

g) Cheltuieli efectuate pentru functionarea cabinetului de protectie si medicina muncii conform prevederilor Legii nr. 90/1996 privind protectia muncii

Cheltuieli medii pe luna: 15 lei

**TOTAL CHELTUIELI GENERALE/LUNA/AGENT**

**COMUNITAR** 230,04 lei

CONTABIL SEF

Carnaru Mihaela

CONTABIL

Mihailescu Claudia

**Modul de calcul al elementelor  
ce compun tariful pentru  
serviciul prestat de un  
agent comunitar pe o perioada de o luna**

**ANEXA 1 – Elemente de calcul privind cheltuielile cu salariul  
mediu brut pentru un agent comunitar**

Calculul salariului mediu brut ce va reveni unui agent comunitar are la baza cresterile salariale ce se previzioneaza a fi acordate de catre Guvern prin majorarea salariului de baza minim brut pe tara de la 310 Lei la 336 Lei. Pentru anul 2006 marile federatii sindicale si-au propus sa actioneze pentru a determina Guvernul ca, incepand cu 1 ianuarie, sa aprobe majorarea salariului de baza minim brut pe tara la 430 lei.

In „Situatia privind salariile de baza ale agentilor comunitari la data de 31.08.2005”, salariul de baza mediu pentru un agent comunitar in suma de 371, 62 lei a rezultat din raportarea totalului general al salariilor de baza de 380.908 Lei la 1.025 agenti comunitari.

Astfel, daca la salariul de baza mediu pentru un agent comunitar de 371,62 Lei la data de 31.08.2005, se aplica procentul de crestere rezultat din majorarea salariului de baza minim brut pe tara, si tinand cont de faptul ca in anul 2005 salariile personalului nu au suferit modificari ramanand la nivelul anului 2004, conform

art. 44 din H.G. 2295/2004, rezulta un salariu de baza mediu pentru un agent comunitar de 416.21 Lei.

Daca la acesta se aplica un spor pentru conditii deosebite de munca de 15%, un spor de vechime mediu de 20%, un spor de noapte de 25% si un spor de stabilitate mediu de 5% acordat salariatilor care au o vechime neintrerupta in cadrul institutiei mai mare de 5 ani, salariul mediu brut pe un agent comunitar se va prezenta astfel:

- salariul de baza mediu .....416.21 lei
- spor conditii deosebite de munca (15%)..... 62.43 lei
- spor vechime mediu (20%) ..... 83.24 lei
- spor de noapte 25 %

416.21 lei salariul baza                      =2.45 lei  
170 ore    salariu pe ora

2.45 lei salariu/ora\*25% = 0.61 lei  
1 ora    spor ora noapte

0.61 lei spor \* 64 ore = .....39.04 lei  
ora noapte  
- spor de stabilitate (5%).....20.81lei

**ANEXA 2 – Elemente de calcul privind cheltuielile cu uniforma de serviciu din dotarea unui agent comunitar**

Institutia noastra a achizitionat uniforme de serviciu prin atribuirea contractelor de achizitie publice cu respectarea prevederilor Ordonantei de Urgenta nr. 60/2001 privind achizitiile publice, ale Hotararii nr. 461/2001 pentru aprobarea normelor de aplicare a O.U.G. nr. 60/2001 si ale O.M.F.P. nr. 1012/2001 privind aprobarea structurii, continutului si modului de utilizare a Documentatiei standard pentru elaborarea si prezentarea ofertei pentru achizitia publica de produse.

Modul de calcul privind cota parte ce revine unui agent comunitar din cheltuielile cu uniforme si echipamentul de protectie are la baza datele din evidenta contabila la sfarsitul lunii august 2005, corelate cu rata inflatiei de 7,8% aferenta primelor 8 luni ale anului 2005, comunicata de Institutul National de Statistica la data de 21.09.2005. La toate calculele privind fundamentarea tarifului s-a tinut cont de acest indice.

Contul 420 art. 26.02 (echipament):

216.968	×	1.078	= 233.891,50 lei
total sume debit.		indice I.N.S.	
233.891,50	:	8	= 29.236,44 lei
		luni	cheltuieli medii pe o luna
29.236,44	:	1025	= 28,52 lei
		a.c.	cota parte ce revine unui agent comunitar

**Anexa 3. Elemente de calcul privind cheltuielile efectuate pentru instruirea si pregatirea de specialitate a efectivelor de agenti comunitari**

La intocmirea acestei anexe s-au avut in vedere urmatoarele categorii de cheltuieli:

a) Cheltuieli efectuate pentru pregatirea teoretica in probleme de cunoastere si aplicare a legislatiei, specifice activitatilor de ordine publica si paza, respectiv pregatirea practica in vederea insusirii tehnicii de autoaparare si mentinerea unei bune conditii fizice a agentilor economici.

Contul 420

- art. 30.07 – chirie sala sport ..... 2.560 lei

2.560 lei × 1,078 = 2.759,68 lei : 8 = 344,96 lei

partial sume debit	indice	luni cheltuieli
	I.N.S.	medii pe luna

344,96 lei : 1025 = 0,34 lei

a.c.

b) Cheltuieli efectuate pentru intretinerea si reparatiile armamentului din dotare precum si pentru executarea tragerilor in poligon.

Contul 420

- art. 30.07 – contravaloare cartuse.....497 lei

497 lei × 1,078 = 535,77 lei

partial sume debit	indice
	I.N.S.

535,77 lei : 8 = 66,97 lei

luni cheltuieli medii pe luna

66,97 lei : 1025 = 0,06 lei

a.c.

Deci, totalul cotei de cheltuieli privind instruirea si pregatirea de specialitate suportate de un agent comunitar este de 0,40 lei (0,34 lei + 0,06 lei ).

**Anexa 4. Elemente de calcul privind cheltuielile cu intretinerea activelor fixe corporale (mijloace de transport si echipamente pentru comunicatii)**

A. Mijloace de transport – s-au folosit date preluate din “Situatia amortizarii mijloacelor fixe la data de 31.08.2005”.

Valoarea lunara ramasa actualizata (ultima coloana) de 0,66 lei se calculeaza raportand valoarea ramasa actualizata la timpul ramas pana la amortizarea completa (in luni) si la numarul de agenti comunitari, conform tabelului:

Nr. crt	Denumirea Activelor	U.M.	Cant.	Timpul ramas pana la amort. Completa	Numar a.c.	Valoarea ramasa actualizata (lei)	Valoarea lunara ramasa actualizata (lei/1 a.c.)
				(luni )			
1	2	3	4	5	6	7	8
A. Mijloace de transport							
1	DACIA 1310 B 26 CGP	buc	1	0	1025	0	0



1	2	3	4	5	6	7	8
2	DACIA 1310 B 28 CGP	buc	1	0	1025	0	0
3	DACIA 1310 B 35 CGP	buc	1	0	1025	0	0
4	DACIA 1310 B 37 CGP	buc	1	0	1025	0	0
5	DACIA 1310 B 32 CGP	buc	1	0	1025	0	0
6	DACIA 1310 B 23 CGP	buc	1	0	1025	0	0
7	DACIA 1310 B 34 CGP	buc	1	0	1025	0	0
8	DACIA 1310 B 29 CGP	buc	1	0	1025	0	0
9	DACIA 1310 B 38 CGP	buc	1	0	1025	0	0
10	DACIA 1310 B 39 CGP	buc	1	0	1025	0	0
11	DACIA 1310 B 33 CGP	buc	1	0	1025	0	0
12	DACIA PICKUP B 36 CGP	buc	1	0	1025	0	0
13	DAEWOO CIELO B 12 CGP	buc	1	0	1025	0	0
14	DAEWOO NUBIRA B 05 CGP	buc	1	47	1025	32.061,52	0,66
TOTAL							0,66

B.\* Cheltuieli cu carburantii

- in prezent, pretul unui litru benzina este de 3,69 lei la care daca se aplica indicele de inflatie de 1,078, rezulta un pret de 3,98 lei.

Potrivit O.G. nr. 80/2001, normativul de cheltuieli privind consumul de carburanti pentru un autoturism este de 200 litri lunar.

$$200 \text{ l} \times 3,98 \text{ lei/l} \times 14 \text{ auto} : 1025 \text{ a.c.} = 10,87 \text{ lei}$$

\* Cheltuieli cu lubrifiantii

- pentru 1 auto -ulei motor/auto/an - 12 litri\* 26,00 lei/l = 312,00lei

-ulei cutie viteza/auto/an - 3 litri\* 27,10 lei/l = 81,30 lei

-antigel/auto/an - 3 litri\* 7,60 lei/l = 22,80 lei

-apa distilata/auto/an - 3 litri\* 2,50lei/l = 7,50 lei

-lichid frana/auto/an - 1 litri\* 7,00 lei/l = 7,00 lei

Total = 430,60lei

$$430,60 \text{ lei} \times 14 \text{ auto} = 6.028,40 \text{ lei} \times 1,078 = 6.498,62 \text{ lei}$$

indice INS

6.498,62 lei : 8 luni = 812,33 lei consum mediu lubrifianti pe luna

812,33 lei : 1025 a.c. = 0,79 lei/a.c.

Deci total cota cheltuieli cu carburantii si lubrefiantii este de 11,66 lei (10,87 lei + 0,79 lei ).

C. Cheltuieli cu reviziile tehnice periodice, cu inlocuirea pieselor la reparatiile auto precum si cheltuieli privind asigurarea obligatorie incheiata pentru autoturismele din doatarea institutiei.

Contul 420

- art. 24.07.01 ( revizii tehnice si reparatii curente )

7.198 lei\*                      1,078 : 8 = 969,93 lei cheltuieli medii lunare

partial sume debit    indice    luni

INS

969,93 lei : 1025 a.c. = 0,95 lei

- art. 24.07.02 (piese auto)

1.033 lei × 1,078 : 8 = 139,20 lei cheltuieli medii lunare

sume debit    indice    luni

INS

139,20 lei : 1025 a.c. = 0,14 lei

- art. 30.07.07 (asigurarea auto CASCO)

1.864 lei                      × 1,078 : 8 = 251,17 lei cheltuieli medii lunare

partial sume debit    indice    luni

INS

251,17 lei : 1025 a.c. = 0,25 lei

Deci, total cheltuieli efectuate pentru reviziile tehnice periodice, reparatii curente, piese auto si asigurari auto sunt de 1,34 lei (0,95 lei + 0,14 lei + 0,25 lei ).

D. Cheltuieli cu exploatarea, intretinerea, modernizarea si repararea statiilor fixe si portabile.

Contul 420

- art. 24.07.08 (reparatii statii)                      = 2.700 lei

- art. 24.07.03 (piese statii)                              = 7.877 lei

Total = 10.577 lei

$10.577 \text{ lei} \times 1,078 : 8 = 1.425,25 \text{ lei}$  cheltuieli medii lunare  
partial sume debit indice luni

INS

$1.425,25 \text{ lei} : 1025 \text{ a.c.} = 1,39 \text{ lei}$

Deci, total cota cheltuieli cu intretinerea si modernizarea mijloacelor fixe, este de 15,05 lei (0,66 lei + 11,66 lei + 1,34 lei + 1,39 lei).

#### **Anexa 5. Elemente de calcul privind cheltuielile generale ale institutiei.**

Cheltuielile generale ale institutiei privesc:

a) cheltuielile de personal (salarii,CAS 22%,7% contributia pentru asigurari sociale de sanatate, 3% ajutor somaj, fond accidente 0,5%) ale personalului de executie si deservire din conducere (TESA ) pe primele 8 luni ale anului 2005. Salariile brute au fost preluate din statele de salarii.

- salarii brute ..... 317.744 lei
- CAS 22% ..... 69.904 lei
- Aj.somaj 3%..... 9.532 lei
- CASS 7%..... 22.242 lei
- Fond accid. 0,5%..... 1.589 lei

Total cheltuieli ..... 421.011 lei

$421.011 \text{ lei} : 8 \text{ luni} \times 12\% = 58.941,55 \text{ lei}$  cheltuieli pe luna

$58.941,55 \text{ lei} : 1025 \text{ a.c.} = 57,50 \text{ lei}$

b) Cheltuieli pentru intretinere si gospodarie

Contul 420

- art. 24.01(incalzire)..... 16.122 lei
- art. 24.02 (iluminat si forta motrica)..... 7.543 lei
- art. 24.03 (apa,canal,salubritate) ..... 2.672 lei
- art. 24.04 (posta,telefon) ..... 19.685 lei
- art. 24.05 (furnituri de birou)..... 9.796 lei
- art. 24.06 (materiale pentru curatenie)..... 346 lei
- art. 24.07 (alte materiale si prestari servicii) ..... 57.184 lei

din care :

- 03 (alte materiale) ..... 3.485 lei
- 04 (prestari sevicii) ..... 21.082 lei
- 05 (carburanti auto) ..... 32.580 lei
- 07 (imprimare BCF) ..... 37 lei

Total articol 24 = 113.348 lei

113.348 lei × 1,078 : 8 = 15.274 lei cheltuieli medii pe luna  
partial sume debit indice luni

INS

15.274 lei : 1025 a.c. = 14,91 lei

c) Alte obiecte de inventar de mica valoare sau scurta durata

- art. 26.03 = 11.157 lei × 1,078 : 8 = 1.503 lei cheltuieli

sume debit indice luni medii pe luna

INS

d) Carti si publicatii

- art. 29 = 1.988 lei × 1,078 : 8 = 268 lei cheltuieli medii pe  
sume debit indice luni luna  
INS

268 lei : 1025 a.c. = 0,27 lei

e) Alte cheltuieli: protocol si cheltuieli autorizate prin dispozitii  
legale (chirii, taxe timbru judecatorie, testari psihologice, amorti-  
zarea mijloacelor fixe,etc)

- art. 30.....100.213 lei

100.213 lei × 1,078 : 8 = 13.504 lei cheltuieli medii pe luna  
partial sume debit indice luni

INS

13.504 lei : 1025 a.c = 13,18 lei

f) Cheltuieli de capital si cu obiectele de inventar,ce se  
predivizioneaza a fi efectuate:

- art. 74 – investitii ale institutiilor publice si activitatilor

autofinantate:

- autoturisme Dacia Logan (10 buc.)	- 350.000 lei
- dispecerat	- 250.000 lei
- centrala telefonica	- 10.000 lei
- statii portabile si fixe (100 buc.)	- 150.000 lei
- copiator	- 10.000 lei

- fax	- 2.000 lei
- tehnica de calcul si conectarea la sistemul de calcul centralizat al P.M.B.	- 180.000 lei
- art. 26.03 – obiecte de inventar de mica valoare sau scurta durata:	
- armament si munitie aferenta	- 350.000 lei
- veste antiglont	- 80.000 lei
- bastoane tip B1(100 buc.)	- 8.300 lei
- cartuse tip A1 (100 buc.)	- 10.000 lei
- mobilier si alte obiecte de inventar	- 170.533 lei
<b>Total</b>	<b>= 1.570.833 lei</b>
1.570.833 lei : 12 luni : 1025 a.c. = 127,71 lei	

g) Conform prevederilor Legii protectiei muncii nr. 90/1996, este necesara infiintarea unui cabinet de protectie si medicina muncii, in cadrul caruia va fi angajat un medic de medicina muncii, precum si peronal cu pregatire tehnica de specialitate, cabinet ce va fi dotat cu mobilier, instrumente medicale si alte materiale. Se va asigura astfel examinarea medicala anuala si instruirea angajatilor pe linie de protectie a muncii.

Cota de cheltuieli privind functionarea cabinetului de protectie si medicina a muncii suportate de un agent comunitar este de 15 lei.

Deci,cota de cheltuieli generale ale institutiei auportata de un agent comunitar este de 230,04 lei ( 57,50 lei + 14,91 lei +1,47 lei + 0,27 lei + 13,18 lei + 127,71 lei +15 lei ).

In concluzie, din calculele prezentate mai sus, rezulta ca pentru acoperirea cheltuielilor previzionate, este necesar ca tariful lunar pentru serviciile de ordine publica si paza prestate de un agent comunitar sa fie de 1.097,80 lei.

CONTABIL SEF

Carnaru Mihaela



## **CONSILIUL GENERAL AL MUNICIPIULUI BUCURESTI**

### **HOTARARE**

privind repartizarea la bugetele sectoarelor a sumei de la bugetul de stat pentru finantarea cheltuielilor de personal la institutiile de invatamant preuniversitar de stat pe anul 2005 aprobata prin H.G. nr. 1518/2005.

Avand in vedere Expunerea de motive a Primarului General si Raportul de Specialitate al Directiei Buget;

Vazand avizele comisiilor de specialitate ale Consiliului General al Municipiului Bucuresti;

In conformitate cu prevederile Legii bugetului de stat pe anul 2005, nr. 511/2004, Ordonantelor de urgenta ale Guvernului nr. 66/2005 si nr. 154/2005 cu privire la rectificarea budetului de stat pe anul 2005, Hotararea Guvernului nr. 1518/2005 si Ordonantei de urgenta a Guvernului nr. 45/2003 privind finantele publice locale;

Tinand seama de prevederile Hotararilor Consiliului General al Municipiului Bucuresti nr. 250/20.12.2004, nr. 173/04.08.2005, si nr. 270/29.11.2005 privind repartizarea pe bugete componente a sumelor defalcate din unele venituri ale bugetului de stat aprobate Municipiului Bucuresti pe anul 2005;

In temeiul prevederilor art. 38 (2) lit. "d", art. 46 (3) si art. 95(3) din Legea nr. 215/2001 privind administratia publica locala cu modificarile si completarile ulterioare,

CONSILIUL GENERAL AL MUNICIPIULUI BUCUREȘTI

**Hotărâște:**

**Art. 1** – Suma de 19.576,00 mii lei (RON) cu care se suplimenteaza alocatiile de la bugetul de stat din sume defalcate din Taxa pe valoarea adaugata pentru finantarea cheltuielilor de personal la institutiile de invatamant preuniversitar de stat din Municipiul Bucuresti, aprobata prin Hotararea Guvernului nr. 1518/2005, se repartizeaza la bugetele Sectoarelor 1-6 potrivit anexei care face parte integranta din prezenta Hotarare.

**Art. 2** – Consiliile Locale ale Sectoarelor 1-6 vor introduce in bugetele proprii influentele corespunzatoare potrivit prezentei Hotarari.

**Art. 3** – Prezenta Hotarare se comunica Primariilor Sectoarelor 1-6, Directiei Generale a Finantelor Publice a Municipiului Bucuresti, Trezoreriilor Sectoarelor 1-6, Inspectoratului Scolar al Municipiului Bucuresti.

Aceasta hotarare a fost adoptata in sedinta ordinara a Consiliului General al Municipiului Bucuresti din data de 22.12.2005.

PREȘEDINTE DE ȘEDINȚĂ

Maria Roxana Cosma

SECRETAR GENERAL  
AL MUNICIPIULUI BUCUREȘTI

Dumitru Stănescu

Bucuresti, 22.12.2005

Nr. 273

## CONSILIUL GENERAL AL MUNICIPIULUI BUCURESTI

### HOTARARE

privind utilizarea în anul 2006 a unor sume din Fondul de rulment  
al bugetului Consiliului General al Municipiului Bucuresti

Având în vedere Raportul Primarului General al municipiului  
București;

Văzând avizele Comisiilor de specialitate ale Consiliului  
General al Municipiului Bucuresti;

În conformitate cu prevederile Ordonanței de urgență a  
Guvernului nr. 45/2003 privind finanțele publice locale,  
art. 54 (2;4)

În temeiul prevederilor art. 38 (2) lit."d" și art. 46 (3) din Legea  
nr. 215/2001 privind administrația publică locală cu modificările și  
completările ulterioare,

## CONSILIUL GENERAL AL MUNICIPIULUI BUCURESTI

### **Hotărâște:**

**Art. 1** – Din disponibilul Fondului de rulment al bugetului  
Consiliului General al Municipiului Bucuresti la 31.12.2005 suma  
de 22.000,00 mii lei (RON) se utilizează în anul 2006 pentru  
acoperirea golurilor temporare de casă.

**Art. 2** – Prezenta Hotarare se comunica Directiei Generale a Finantelor Publice a Municipiului Bucuresti.

Aceasta hotarare a fost adoptata in sedinta ordinara a Consiliului General al Municipiului Bucuresti din data de 22.12.2005.

PREȘEDINTE DE ȘEDINȚĂ

Maria Roxana Cosma

SECRETAR GENERAL  
AL MUNICIPIULUI BUCUREȘTI

Dumitru Stănescu

Bucuresti, 22.12.2005

Nr. 274

## CONSILIUL GENERAL AL MUNICIPIULUI BUCURESTI

### HOTARARE

privind abrogarea Hotararii C.G.M.B nr. 166/2002 si a Hotararii  
C.G.M.B nr. 216/2002

Avand in vedere Expunerea de motive a Primarului General si  
Raportul de specialitate al Directiei Inspectie, Control General;

Vazand avizele comisiilor de specialitate ale Consiliului General  
al Municipiului Bucuresti;

In conformitate cu prevederile Legii nr. 24/2000 privind normele  
de tehnica legislativa pentru elaborarea actelor normative  
republicata;

In temeiul art. 38 (1) si (2) lit."f" si art. 46 (2) din Legea nr.  
215/2001 privind administratia publica locala, cu modificarile si  
completarile ulterioare,

## CONSILIUL GENERAL AL MUNICIPIULUI BUCURESTI

### **Hotărăște:**

**Art. 1** – Hotararea C.G.M.B. nr. 166/2002 privind concesio-  
narea prin licitatie publica, pentru o perioada de 49 ani a unei  
suprafete de teren de 2030 m.p., situate in intersectia dintre Sos.  
Virtutii, Calea Crangasi, B-dul Constructorilor, sector 6, pentru  
realizarea unui Centru Comercial si Expozitional si Hotararea  
C.G.M.B. nr. 216/2002 privind concesionarea prin licitatie publica  
pentru o perioada de 49 ani a unei suprafete de teren de

2030 m.p., situate la intersectia dintre Sos. Virtutii, Calea Crangasi, B-dul Constructorilor, sector 6, pentru pentru realizarea unui Centru Comercial si Expozitional se abroga.

**Art. 2** – Directiile de specialitate din cadrul Primariei Municipiului Bucuresti vor aduce la indeplinire prevederile prezentei hotarari.

Aceasta hotarare a fost adoptata in sedinta ordinara a Consiliului General al Municipiului Bucuresti din data de 22.12.2005.

PREȘEDINTE DE ȘEDINȚĂ

Maria Roxana Cosma

SECRETAR GENERAL  
AL MUNICIPIULUI BUCUREȘTI

Dumitru Stănescu

Bucuresti, 22.12.2005

Nr. 275

## CONSILIUL GENERAL AL MUNICIPIULUI BUCURESTI

### HOTARARE

privind aprobarea trecerii in administrarea Administratiei Lacuri, Parcuri si Agrement Bucuresti a ceasurilor analogice amplasate pe domeniul public al municipiului Bucuresti

Avand in vedere Expunerea de motive a Primarului General precum si Raportul de specialitate al Directiei Utilitati Publice;

Vazand avizele comisiilor de specialitate ale Consiliului General al Municipiului Bucuresti;

In temeiul art. 38(1) si (2), lit."g" si art. 46(2) din Legea nr. 215/2001 privind administratia publica locala, cu modificarile si completarile ulterioare,

## CONSILIUL GENERAL AL MUNICIPIULUI BUCURESTI

### **Hotărâște:**

**Art. 1** – Se aproba trecerea in administrarea Administratiei Lacuri, Parcuri si Agrement Bucuresti a ceasurilor analogice prezentate in anexa care face parte integranta din prezenta hotarare, identificata de catre Comisia de inventariere numita prin Dispozitia Primarului General nr. 1859/2005.

**Art. 2** – Administratia Lacuri, Parcuri si Agrement Bucuresti, Directia Utilitati Publice, Directia Patrimoniu si Evidenta Proprietati, vor aduce la indeplinire prevederile prezentei hotarari.

Aceasta hotarare a fost adoptata in sedinta ordinara a Consiliului General al Municipiului Bucuresti din data de 22.12.2005.

PREȘEDINTE DE ȘEDINȚĂ

Maria Roxana Cosma

SECRETAR GENERAL  
AL MUNICIPIULUI BUCUREȘTI

Dumitru Stănescu

Bucuresti, 22.12.2005

Nr. 276



## CONSILIUL GENERAL AL MUNICIPIULUI BUCURESTI

### HOTARARE

privind atribuirea de denumiri pentru arterele de circulatie situate in  
Zona A din cartierul Brancusi –Drumul Taberei

Avand in vedere Expunerea de motive a Primarului General al Municipiului Bucuresti si Raportul Directiei Evidenta Imobiliara si Cadastrala;

In conformitate cu prevederile art. 2 lit. „d“ ale Ordonantei Guvernului Romaniei nr. 63/29.08.2002 privind atribuirea sau schimbarea de denumiri;

In temeiul prevederilor art. 38 lit. „u“ din Legea nr. 215/2001 privind administratia publica locala, cu modificarile si completarile ulterioare,

## CONSILIUL GENERAL AL MUNICIPIULUI BUCURESTI

### **Hotărâște:**

**Articol unic** – Se atribuie arterelor de circulatie situate in Zona A din Cartierul Brancusi – Drumul Taberei , sector 6, Bucuresti, urmatoarele denumiri:

- STRADA VALEA IALOMITEI – pentru sectiunea marcata pe planul anexat, situate in prelungirea arterei de circulatie care in prezent poarta denumirea de Str. Valea Ialomitei;

-ALEEA MASA TACERII;

- ALEEA POARTA SARUTULUI;
- ALEEA COLOANA INFINITULUI

Aleile de circulatie se indentifica conform planului anexat, care face parte integranta din prezenta hotarare.

Aceasta hotarare a fost adoptata in sedinta ordinara a Consiliului General al Municipiului Bucuresti din data de 22.12.2005.

PREȘEDINTE DE ȘEDINȚĂ

Maria Roxana Cosma

SECRETAR GENERAL  
AL MUNICIPIULUI BUCUREȘTI

Dumitru Stănescu

Bucuresti, 22.12.2005

Nr. 277

## CONSILIUL GENERAL AL MUNICIPIULUI BUCURESTI

### HOTARARE

privind aprobarea unor Planuri Urbanistice Zonale

Avand in vedere Expunerea de motive a Primarului General si Raportul de specialitate al Directiei de Urbanism si Amenajarea teritoriului;

Vazand avizele obtinute de la Comisia Tehnica de Urbanism si Amenajarea Teritoriului CTUAT – DUAT a P.M.B. si Comisia de Urbanism si Amenajarea Teritoriului a Consiliului General al Municipiului Bucuresti;

Tinand seama de prevederile:

- Legii nr. 50/1991 privind autorizarea executarii lucrarilor de constructii cu modificarile si completarile ulterioare;
- Ordinului MLPAT nr. 91/1991 modificat si completat prin Ordinul MLPTL nr. 1943/19.12.2001;
- Ordinul MTCT nr. 1107/01.08.2001 privind unele masuri speciale pentru avizarea si aprobarea documentatiilor de urbanism in Municipiul Bucuresti;
- Hotararii Guvernului nr. 525/1995 pentru aprobarea Regulamentului General de Urbanism , modificata si completata;
- P.U.G al Municipiului Bucuresti aprobat prin Hotararea CGMB nr. 269/21.12.2000;

In temeiul prevederilor art. 38(2) lit. "f" si "k" si art. 46(2) din Legea 215/2001 privind administratia publica locala cu modificarile si completarile ulterioare,

CONSILIUL GENERAL AL MUNICIPIULUI BUCUREȘTI

**Hotărâște:**

**Art. 1** – Se aproba Planurile Urbanistice Zonale, conform anexei care face parte integrantă din prezenta hotărâre.

**Art. 2** – Documentațiile reprezintă regulamentul de urbanism și nu dau dreptul la construire.

**Art. 3** – Se abroga toate prevederile contrare cuprinse în proiectele urbanistice anterior aprobate.

**Art. 4** – Perioada de valabilitate a documentațiilor de urbanism este de 5 (cinci) ani.

Această hotărâre a fost adoptată în ședința ordinară a Consiliului General al Municipiului București din data de 22.12.2005.

PREȘEDINTE DE ȘEDINȚĂ

Maria Roxana Cosma

SECRETAR GENERAL  
AL MUNICIPIULUI BUCUREȘTI

Dumitru Stănescu

București, 22.12.2005

Nr. 278

## CONSILIUL GENERAL AL MUNICIPIULUI BUCURESTI

### HOTARARE

privind concesionarea fara licitatie , a unor terenuri apartinand domeniului privat al Municipiului Bucuresti, in vederea realizarii de extinderi la imobile deja existente ( pe proprietati particulare)

Avand in vedere Expunerea de motive a Primarului General al municipiului Bucuresti si Raportul de specialitate al Directiei de Achizitii Concesionarii si Contracte;

Vazand avizele Comisiilor de specialitate ale Consiliului General al Municipiului Bucuresti;

Tinand cont de prevederile Legii nr. 219/1998 privind regimul concesiunilor, modificata si completata;

In conformitate cu prevederile Legii 50/1991 privind autorizarea executarii lucrarilor de constructii, republicata, cu modificarile si completarile ulterioare;

In temeiul prevederilor art. 38(2) lit. „f“ si „h“, art. 46(2) si art. 125(1) din Legea nr. 215/2001 privind administratia publica locala, cu modificarile si completarile ulterioare ,

## CONSILIUL GENERAL AL MUNICIPIULUI BUCURESTI

### **Hotărăște:**

**Art. 1 –** Se aproba concesionarea, fara licitatie a terenurilor din anexa, care face parte integranta din prezenta hotarare.

**Art. 2** – Redevanta minima anuala se va determina in baza metodologiei aprobate in Hotararea Consiliului General al Municipiului Bucuresti nr. 207/2005

**Art. 3** – Primarul General al Municipiului Bucuresti prin Directia de Achizitii, Concesionari si Contracte va incheia contractele de concesiune, iar Directia Venituri va raspunde de incasarea redeventei.

Aceasta hotarare a fost adoptata in sedinta ordinara a Consiliului General al Municipiului Bucuresti din data de 22.12.2005.

PREȘEDINTE DE ȘEDINȚĂ

Maria Roxana Cosma

SECRETAR GENERAL  
AL MUNICIPIULUI BUCUREȘTI

Dumitru Stănescu

Bucuresti, 22.12.2005

Nr. 279

## CONSILIUL GENERAL AL MUNICIPIULUI BUCURESTI

### HOTARARE

privind concesionarea unor terenuri apartinand domeniului privat al municipiului Bucuresti in vederea realizarii unor constructii cu destinatie diversa

Avand in vedere Expunerea de motive a Primarului General si Raportul de specialitate al Directiei de Achizitii, Concesionari;

Vazand avizele comisiilor de specialitate ale Consiliului General al Municipiului Bucuresti;

Tinand cont de prevederile Legii nr. 219/1998, privind regimul concesiunilor, modificata si completata;

In conformitate cu prevederile Legii 50/1991, privind autorizarea executarii lucrarilor de constructii, republicata cu modificarile si completarile ulterioare;

In temeiul prevederilor art. 38(2) lit. „f”, „h”, art. 46(2) si art. 125 din Legea nr. 215/2001 privind administratia publica locala, cu modificarile si completarile ulterioare,

## CONSILIUL GENERAL AL MUNICIPIULUI BUCURESTI

### **Hotărăște:**

**Art. 1** – se aproba concesionarea prin licitatie publica a terenurilor din anexa care face parte integranta din prezenta hotarare.

Licitatiile vor fi organizate de Directia de Achizitii, Concesionari si Contracte.

**Art. 2** – Redevanta minima anuala se va determina in baza metodologiei aprobate prin hotărarea Consiliului General al Municipiului Bucuresti nr. 270/2005

**Art. 3** – Primarul General al municipiului Bucuresti prin Directia de Achizitii, Concesionari si Contracte va incheia contractele de concesiune, iar Directia Venituri va raspunde de incasarea redeventei.

Aceasta hotarare a fost adoptata in sedinta ordinara a Consiliului General al Municipiului Bucuresti din data de 22.12.2005.

PREȘEDINTE DE ȘEDINȚĂ

Maria Roxana Cosma

SECRETAR GENERAL  
AL MUNICIPIULUI BUCUREȘTI

Dumitru Stănescu

Bucuresti, 22.12.2005

Nr. 280



## CONSILIUL GENERAL AL MUNICIPIULUI BUCURESTI

### HOTARARE

privind completarea Hotararii CGMB nr .128/2005 cu lista imobilelor in care functioneaza cabinete medicale care trec in administrarea Consiliilor locale ale Sectoarelor 1-4

Avand in vedere Expunerea de motive a Primarului General al Municipiului Bucuresti si Raportul de specialitate al Directiei de Achizitii, Concesionari si Contracte;

Vazand avizele comisiilor de specialitate ale Consiliului General al Municipiului Bucuresti;

In baza prevederilor HG. Nr. 884/2004 privind concesionarea, fara licitatie publica, a unor spatii cu destinatia de cabinete medicale, cu modificarile ulterioare;

In conformitate cu prevederile art. 1 din Hotararea Consiliului General al Municipiului Bucuresti nr. 128/2005 privind transmiterea in administrarea Consiliilor locale ale sectoarelor 1-6 a imobilelor in care functioneaza cabinete medicale;

In temeiul prevederilor art. 38(2) lit „f“, „g“ si art. 46 (2) din Legea nr. 215/2001, privind administratia publica locala cu modificarile si completarile ulterioare,

## CONSILIUL GENERAL AL MUNICIPIULUI BUCURESTI

### **Hotărăște:**

**Art. 1 –** Se aproba lista cuprinzand imobilele in care functioneaza cabinete medicale care trec in administrarea Consiliilor locale ale sectoarelor 1-4, conform anexei care face parte integranta din prezenta hotarare.

**Art. 2** – Consiliile locale si Primarii sectoarelor 1-4 vor aduce la indeplinire prevederile prezentei hotarari.

Aceasta hotarare a fost adoptata in sedinta ordinara a Consiliului General al Municipiului Bucuresti din data de 22.12.2005.

PREȘEDINTE DE ȘEDINȚĂ

Maria Roxana Cosma

SECRETAR GENERAL  
AL MUNICIPIULUI BUCUREȘTI

Dumitru Stănescu

Bucuresti, 22.12.2005

Nr. 281

Lista imobilelor in care functioneaza cabinete medicale in  
baza OG nr. 124/1998 care trec in administrarea Consiliilor locale  
ale sectoarelor 1-4

Nr. Crt.	Denumire unitate sanitara	Adresa imobil
SECTOR 1		
1	Dispensarul "Clabucet"	Str. Clabucet nr. 4-8
2	Dispensarul "Baneasa"	Str. Neagoe Voda nr. 3-5, bl. 13/6
3	Centrul medical "Batistei"	Str. Tudor Arghezi nr. 28
4	Dispensarul "Bucurestii Noi"	Bd.Bucurestii Noi nr. 64
5	Laboratorul de Sanatate Mintala"	Str. Dionisie Lupu nr. 54
6	Dispensarul Medical "Diham"	Bd.Schitul Magureanu nr. 27-33
7	Dispensarul Medical "Duca" Exclusive spatii fosta pediatrie	Str. Gheorghe Duca nr. 10-22
8	Dispensarul "Herastrau"	Str.Smaranda Braescu nr. 16
SECTOR 2		
1	Dispensarul Sos. Pantelimon nr. 27 (sectia exterioara Spital Sfantul Pantelimon)	Sos. Pantelimon nr. 27
2	Dispensar	Sos. Stefan Cel Mare nr. 19-21

Nr. Crt.	Denumire unitate sanitara	Adresa imobil
	SECTOR 3	
1	Dispensar	Str. Doamna Chiajna nr. 24
	SECTOR 4	
1	Dispensar	Bd. Marasesti nr. 92
2	Dispensar	Str. Veniamin Costache nr. 5

## CONSILIUL GENERAL AL MUNICIPIULUI BUCURESTI

### HOTARARE

privind conferirea titlului de Cetățean de onoare al municipiului  
București doamnei Stela Popescu

Având în vedere Expunerea de motive a Primarului General al  
Municipiului București;

Analizând Raportul nr. 1473/09.12.2005 al Direcției Cultură;

Văzând avizele comisiilor de specialitate ale Consiliului General  
al Municipiului București;

În temeiul prevederilor art. 38 lit. "v" și art. 46(1) din Legea  
nr. 215/2001 privind administrația publică locală, cu modificările și  
completările ulterioare,

## CONSILIUL GENERAL AL MUNICIPIULUI BUCURESTI

### **Hotărâște:**

**Articol unic** – Se conferă titlul de Cetățean de onoare al  
municipiului București doamnei Stela Popescu, pentru activitatea  
artistică desfășurată pe scena teatrului românesc.

Această hotărâre a fost adoptată în ședința ordinară a  
Consiliului General al Municipiului București din data de  
22.12.2005.

PREȘEDINTE DE ȘEDINȚĂ

Maria Roxana Cosma

SECRETAR GENERAL  
AL MUNICIPIULUI BUCUREȘTI

Dumitru Stănescu

Bucuresti, 22.12.2005

Nr. 282

## CONSILIUL GENERAL AL MUNICIPIULUI BUCUREȘTI

### HOTĂRÂRE

pentru abrogarea Hotărârii Consiliului General al Municipiului București nr. 215/29.09.2005 privind transmiterea unor terenuri aparținând domeniului privat al municipiului București, în administrarea Consiliului Local al Sectorului 3 în vederea realizării unor obiective de interes local

Având în vedere Expunerea de motive a Primarului General al Municipiului București și Raportul comun de specialitate al Direcției Investiții și al Direcției Evidență Imobiliară și Cadastrală;

Văzând avizele comisiilor de specialitate ale Consiliului General al Municipiului București;

În temeiul art. 38(1) și (2) lit. "f", art. 46(2) din Legea nr. 215/2001 privind administrația publică locală, cu modificările și completările ulterioare,

## CONSILIUL GENERAL AL MUNICIPIULUI BUCUREȘTI

### **Hotărâște:**

**Art. 1 –** Se abrogă Hotărârea Consiliului General al Municipiului București nr. 215/29.09.2005 privind transmiterea unor terenuri aparținând domeniului privat al municipiului București, în administrarea Consiliului Local al Sectorului 3 în vederea realizării unor obiective de interes local.

**Art. 2** – Primarul General prin direcțiile de specialitate, Primarul sectorului 3 și Consiliul Local al sectorului 3 vor aduce la îndeplinire prevederile prezentei hotărâri.

Această hotărâre a fost adoptată în ședința ordinară a Consiliului General al Municipiului București din data de 22.12.2005.

PREȘEDINTE DE ȘEDINȚĂ

Maria Roxana Cosma

SECRETAR GENERAL  
AL MUNICIPIULUI BUCUREȘTI

Dumitru Stănescu

Bucuresti, 22.12.2005

Nr. 283

## CONSILIUL GENERAL AL MUNICIPIULUI BUCUREȘTI

### HOTĂRÂRE

pentru aprobarea inițierii proiectului privind „Programul de supraveghere audio-video a unităților de învățământ preuniversitar de stat din Municipiul București”

Având în vedere Expunerea de motive a Consilierilor generali;

Văzând avizele comisiilor de specialitate ale Consiliului General al Municipiului București;

În temeiul art. 38(2) lit. ”n”, art. 46(1) și art. 99 din Legea nr. 215/2001 privind administrația publică locală, cu modificările și completările ulterioare,

## CONSILIUL GENERAL AL MUNICIPIULUI BUCUREȘTI

### **Hotărâște:**

**Art. 1** – Se aprobă inițierea proiectului privind „Programul de supraveghere audio-video a unităților de învățământ preuniversitar de stat din Municipiul București”.

**Art. 2** – Desemnarea agentului economic pentru proiectarea și execuția Programului prevăzut la art. 1 se va face prin licitație publică.

**Art. 3** – Se împuternicește Primarul General să negocieze și să încheie contractul de execuție a Programului prevăzut la art. 1.



**Art. 4** – In baza prezentei hotărâri se vor face alocări bugetare.

**Art. 5** – Primarul General, Primăriile sectoarelor 1-6 și directorii de învățământ preuniversitar de stat din municipiul București vor aduce la îndeplinire prevederile prezentei hotărâri.

Această hotărâre a fost adoptată în ședința ordinară a Consiliului General al Municipiului București din data de 22.12.2005.

PREȘEDINTE DE ȘEDINȚĂ

Maria Roxana Cosma

SECRETAR GENERAL  
AL MUNICIPIULUI BUCUREȘTI

Dumitru Stănescu

Bucuresti, 22.12.2005

Nr. 284

## CONSILIUL GENERAL AL MUNICIPIULUI BUCUREȘTI

### HOTĂRÂRE

privind aprobarea Studiului de fezabilitate și a indicatorilor tehnico-economici aferenți obiectivului „Ansamblul de 8 vile P+1E și Bloc de locuințe P+4E” în Șos.Nordului, nr. 114-140, sector 1 București  
(Satul francez)

Având în vedere Expunerea de motive a Primarului General al Municipiului București;

Văzând avizele comisiilor de specialitate ale Consiliului General al Municipiului București;

În temeiul prevederilor art. 38(2), lit. ”d”, „m” și art. 46(3) din Legea nr. 215/2001 privind administrația publică locală, cu modificările și completările ulterioare,

## CONSILIUL GENERAL AL MUNICIPIULUI BUCUREȘTI

### **Hotărâște:**

**Art. 1** – Se aprobă studiul de fezabilitate și indicatorii tehnico-economici ai obiectivului „Ansamblul de 8 vile P+1E și Bloc de locuințe P+4E” în Șos. Nordului, nr. 114-140, sector 1, prevăzuți în anexele 1 și 2 .

**Art. 2** – Anexele 1 și 2 fac parte integrantă din prezenta hotărâre.

**Art. 3** – Finanțarea obiectivului de investiții prevăzut la art. 1 se va face din fondurile bugetului local.

**Art. 4** – Direcția Utilități Publice, Direcția Buget, Direcția Financiar Contabilitate, Direcția Investiții, Administrația Lacuri Parcuri și Agrement vor aduce la îndeplinire prevederile prezentei hotărâri.

Această hotărâre a fost adoptată în ședința ordinară a Consiliului General al Municipiului București din data de 22.12.2005.

PREȘEDINTE DE ȘEDINȚĂ

Maria Roxana Cosma

SECRETAR GENERAL  
AL MUNICIPIULUI BUCUREȘTI

Dumitru Stănescu

București, 22.12.2005

Nr. 285

## CONSILIUL GENERAL AL MUNICIPIULUI BUCURESTI

### HOTARARE

pentru modificarea Anexei nr. 2 din Hotararea C.G.M.B.  
nr. 207/29.09.2005 privind metodologia de calcul a evaluarii  
terenurilor apartinand domeniului privat si public al municipiului  
Bucuresti, destinate executarii de constructii

Avand in vedere Expunerea de motive a Primarului General al  
Municipiului Bucuresti si Raportul de specialitate al Directiei de  
Achizitii, Concesionari si Contracte;

Vazand avizele comisiilor de specialitate al Consiliului General  
al Municipiului Bucuresti;

In conformitate cu prevederile art. 13, 14, 15 din Legea nr.  
50/1991, privind autorizarea executarii lucrarilor de constructii,  
republicata, ale Legii nr. 219/1998 privind regimul concesiunilor,  
modificata si completata;

In baza prevederilor Hotararii Guvernului Romaniei nr.  
216/1999 privind aprobarea Normelor metodologice cadru de  
aplicare a Legii nr. 219/1998 privind regimul concesiunilor,  
modificata si completata;

In temeiul prevederilor art. 38 (2) lit. "f", "g", "h" si ale art. 46 (1)  
din Legea nr. 215/2001 privind administratia publica locala, cu  
modificarile si completarile ulterioare;

## CONSILIUL GENERAL AL MUNICIPIULUI BUCURESTI

### **Hotărâște:**

**Art. 1 –** Se aproba modificarea listei arterelor principale precum  
si zonarea terenurilor situate in perimetrul municipiului Bucuresti

din cadrul Anexei nr. 2 a Hotararii Consiliului General al Municipiului Bucuresti nr. 207/29.09.2005, privind Metodologia de calcul a evaluarii terenurilor apartinand domeniului privat di public al municipiului Bucuresti, destinate executarii de constructii, dupa cum urmeaza:

A. Arterele principale sunt:

-Sos. Nicolae Titulescu (intre Piata Victoriei si Bdul. Banu Manta)

-Str. Buzesti (intre Piata Victoriei si Calea Grivitei)

-Str. Gheorghe Polizu (intre str. Buzesti si Calea Grivitei)

-Calea Grivitei (intre Calea Victoriei si str. Turda)

-B-dul Ion Mihalache (intre Piata Victoriei si Calea Grivitei)

-Str. Turda (intre Bdul Ion Mihalache si Calea Grivitei)

-Sos. Kiseleff (intre Piata Victoriei si Piata Presei Libere)

-Bdul. Marasti (intre Piata Presei Libere si Bdul Maresalul Alexandru Averescu)

-Bdul. Expozitiei (intre Bdul Marasti si str. Av. Popisteanu)

-Bdul Aviatorilor (intre Piata Victoriei si Sos. Nordului)

-Sos Nordului (intre Bdul Aviatorilor si str. Elena Vacarescu)

-Sos. Bucuresti-Ploiesti (intre Piata Presei Libere si Bdul. Aerogarii)

-Calea Dorobanti (intre Bdul. Aviatorilor si Piata Lahovari)

-B-dul Primaverii (intre Bdul Aviatorilor si Bdul Mircea Eliade)

-Bdul Mircea Eliade (intre Bdul Aviatorilor si Calea Floreasca)

-Calea Floreasca (intre Sos. Stefan cel Mare si Sos. Fabrica de Glucoza)

-Bdul Maresal Constantin Prezan (intre Bdul Aviatorilor si Sos. Kiseleff)

- Str. Ion Mincu (Piata Aviatorilor – Piata 1 Mai)
- Sos. Pipera (intre str. Nicolae Caramfil si Str. Cpt. Av. Alexandru Serbanescu)
- Str. Nicolae Caramfil (intre Bdul Aviatorilor si Str. Cpt. Av. Alexandru Serbanescu)
- Str. Paris (intre Piata Victoriei si Piata Dorobanti)
- Bdul Iancu de Hunedoara (intre Piata Victoriei si Sos. Stefan cel Mare)
- Sos. Stefan cel Mare (intre Bdul Iancu de Hunedoara si Sos. Mihai Bravu)
- Sos. Mihai Bravu (intre Sos. Stefan cel Mare si Bdul Camil Ressu)
- Bdul Lascar Catargiu (intre Piata Victoriei si Piata Romana)
- Bdul Dacia (intre Calea Grivitei si Calea Mosilor)
- Calea Mosilor (intre Sos. Mihai Bravu si Bdul Carol I)
- Str. Mihai Eminescu (intre Bdul Dacia si Calea Mosilor)
- Calea Victoriei (intre Piata Victoriei si Splaiul Independentei)
- Bdul. Gheorghe Magheru (intre Piata Romana si Bdul . Nicolae Balcescu)
- Bdul Nicolae Balcescu (intre Bdul. Gheorghe Magheru si Piata 21 Decembrie 1989)
- Bdul I.C. Bratianu (intre Piata 21 Decembrie 1989 si Bdul Unirii)
- Bdul. Regina Elisabeta (intre Bdul Carol I si Bdul Mihail Kogalniceanu)
- Bdul. Mihail Kogalniceanu (intre Bdul Regina Elisabeta si Splaiul Independentei)

- Bdul. Carol I (intre Bdul. I.C. Bratianu si Calea Mosilor)
- Bdul. Pache Protopopescu (intre Bdul. Carol I si Sos. Mihai Bravu)
- Bdul. Ferdinand I (intre Bdul. Pache Protopopescu si Sos. Mihai Bravu)
- Str. Stirbei Voda (intre Calea Victoriei si Splaiul Independentei)
- Str. Ion Brezoianu (intre Str. Stirbei Voda si Str. Mihai Voda)
- Str. Lipscani (intre Bdul. I.C. Bratianu si Splaiul Independentei)
- Str. General H.M. Berthelot (intre Calea Victoriei si Str. Buzesti)
- Str. Luterana (intre Str. Stirbei Voda si str. Gral. H.M. Berthelot)
- Str. Ion Campineanu (intre Bdul. Nicolae Balcescu si Str. Stirbei Voda)
- Bdul. Unirii (intre Piata Constitutiei si Piata Alba Iulia)
- Bdul. Burebista (intre Piata Alba Iulia si Calea Dudesti)
- Bdul. Corneliu Coposu (intre I.C. Bratianu si Calea Calarasi)
- Calea Calarasi (intre Bdul. Corneliu Coposu si Sos. Mihai Bravu)
- Bdul. Octavian Goga (intre Bdul Marasesti si Calea Vitan)
- Bdul. Libertatii (intre Piata Regina Maria si Splaiul Independentei)
- Bdul. Natiunile Unite (intre Splaiul Independentei si str. Izvor)
- Str. Izvor (intre Bdul. Natiunile Unite si Calea 13 Septembrie)
- Calea 13 Septembrie (intre Bdul. Libertatii si str. Progresul)
- Str. Alexandru Vitzu (intre Str. Ghiulamila si Str. Dr. Fr. Rainer)
- Sos. Cotroceni (intre Splaiul Independentei si Bdul Iuliu Maniu)
- Bdul. Regina Maria (intre Bdul Unirii si Bdul George Cosbuc)

-Bdul. George Cosbuc (intre Bdul. Regina Maria si  
Calea Rahovei)

-Bdul. Marasesti (intre Bdul. Octavian Goga si Piata Libertatii)

-Splaiul Unirii (intre Piata Unirii si Bdul Marasesti)

-Splaiul Independentei (intre Piata Unirii si Sos. Orhideelor)

-Bdul. Dimitrie Cantemir (intre Piata Unirii si Bdul. Tineretului)

-Bdul. Tineretului (intre Bdul. Dimitrie Cantemir si Calea  
Vacaresti)

-Piata Victoriei

-Piata Aviatorilor

-Piata Charles de Gaules

-Piata Arcul de Triumf

-Piata Presei Libere

-Piata Dorobanti

-Piata Romana

-Piata Lahovari

-Piata 21 Decembrie

-Piata Universitatii

-Piata Revolutiei 1989

-Piata Unirii

-Piata Constitutiei

-Piata Alba Iulia

-Piata Natiunile Unite

-Piata Kogalniceanu

-Piata Victor Babes

-Piata Arsenalului

-Piata Regina Maria

-Piata Pache Protopopescu



B. Zonarea terenurilor situate in perimetrul municipiului Bucuresti este:

ZONA "O":

-Include zona centrala cuprinsa intre arterele de circulatie, dupa cum urmeaza:

-Str. Stirbei Voda, B-dul Eroilor pana la B-dul Eroilor Sanitari, B-dul Eroilor Sanitari pana la Str. Sf. Elefterie, str. Staicovici, Str. Izvor pana la Calea 13 Septembrie (toate inclusiv), Calea 13 Septembrie pana la Sos. Panduri (ambele laturi), Sos. Panduri (intre Calea 13 Septembrie si Bdul. Geniului), Calea 13 Septembrie pana la Str. Uranus, Str. Uranus pana la Str. Salvatorului (toate inclusiv), Str. Salvatorului pana la Bdul. Libertatii (exclusiv), Bdul. George Cosbuc, Str. Bibescu Voda, Str. Radu Voda, Bdul. Octavian Goga, Calea Dudesti pana la Str. Matache Dobrescu, Str. Matache Dobrescu, Piata Alba Iulia, Bdul. Unirii pana la Str. Anton Pann, Str. Anton Pann, Str. Mantuleasa (toate inclusive), Str. Dr. Racovita, Str. Olari, Str. Dimitrie Onciu, Str. Traian, Str. Iancu Capitanu, Str. Ion Maiorescu (toate exclusiv), Splaiul Unirii (intre Bdul. Marasesti si Sos. Mihai Bravu), Str. Rovine, Str. Episcopul Radu, Str. Mihai Eminescu (toate exclusiv), Calea Dorobanti pana la Str. Radu Beller (inclusiv), Str. Radu Beller (ambele laturi), Calea Dorobanti pana la Piata Charles de Gaulle, Piata Charles de Gaulles, Bdul. Constantin Prezan, Bdul. Primaverii (ambele laturi), Bdul. Al. Averescu, Str. Cpt. Av. Alexandru Serbanescu (ambele laturi), Bdul. Ion Mihalache, Sos.

Nicolae Titulescu pana la Piata Victoriei, Calea Victoriei pana la Str. Stirbei Voda, Calea Grivitei (intre Str. Turda si Linia CF Bucuresti-Constanta) (toate inclusiv).

NOTA:

La calculul valorii terenurilor situate in zona "O" se aplica formula de calcul stabilita prin aceasta metodologie inclusiv coeficientii specificati la punctul 1.2. subpunctele a, b si c.

ZONA "I"

CORP A – Zona cuprinsa intre limita de nord a zonei "O" si arterele de circulatie: Sos. Stefan cel Mare pana la str. Barbu Vacarescu, Str. Barbu Vacarescu, Str. Avionului, Str. Al. Serbanescu, Bdul. Aerogarii, Sos. Bucuresti-Ploiesti (intre Bdul. Aerogarii si Aleea Privighetorilor), Aleea Privighetorilor (toate inclusiv), Liziera de Est si Nord a Padurii Baneasa, Str. Ion Ionescu de la Brad, Sos. Straulesti (toate inclusiv), Linia CF Bucuresti-Constanta pana la Calea Grivitei, Calea Grivitei pana la Piata Garii de Nord, Piata Garii de Nord, Str. Witing, Calea Plevnei pana la Str. Mircea Vulcanescu, Str. Stefan Furtuna, Sos. Cotroceni, Bdul Geniului, Bdul Timisoara (intre B-dul Geniului si Str. Lujerului), Sos. Panduri (toate inclusiv).

CORP B – Zona cuprinsa intre limita de est a zonei "O" si arterele de circulatie: Calea Dudesti, B-dul Camil Ressu pana la Str. Dristor, Str. Dristor pana la Sos. Mihai Bravu (toate exclusiv), Sos. Mihai Bravu (inclusiv).

CORP C – Zona din jurul Parcului Titan cuprinsa intre arterele de circulatie: Str. Odobesti (exclusiv), Aleea Lotrioara, Str. Lunca Mures, Aleea Lunca Bradului, B-dul Nicolae Grigorescu pana la str. C-tin Brancusi, Str. C-tin Brancusi pana la Str. Baba Novac, Str. Baba Novac pana la Str. Campia Libertatii, Str. Campia Libertatii pana la Str. Liviu Rebreanu, Str. Liviu Rebreanu pana la Str. Odobesti (toate exclusiv).

CORP D - Zona in jurul Parcului Drumul Taberei cuprinsa intre arterele de circulatie Drumul Taberei intre Sf. Pravat si Aleea Poiana Muntelui, Str. Tg. Neamt pana la Str. Topolovat (toate inclusiv), Str. Topolovat (exclusiv), Drumul Taberei pana la Str. Brasov, 1 Mai pana la Str. Bozieni (ambele inclusiv), Str. Bozieni, Aleea Valea Prahovei (exclusiv).

#### ZONA "II"

CORP A - Malul sudic al Lacului Grivita, B-dul Laminorului, Str. Fabrica de Caramida, Str. Elocintei, Str. Neajlov, Str. Coralilor, Sos. Straulesti, (toate exclusiv), Sos. Gh. Ionescu-Sisesti (inclusiv), zona limitrofa Lacului Straulesti, B-dul Bucurestii Noi (ambele laturi), Sos. Chitila (ambele laturi).

CORP B – Zona cuprinsa intre limita de est a zonei I si arterele de circulatie: B-dul Basarabiei, B-dul Chisinau, Sos. Pantelimon pana la Sos. Garii Catelu (toate inclusiv), Sos. Garii Catelu si in continuare o linie conventionala pana la CF centura, linia CF

centura pana la Sos. Cernica, Sos. Cernica, B-dul Biruintei, Sos. Pantelimon pana la Sos. Fundeni (toate inclusiv), Sos. Colentina (ambele laturi) , Str. Gherghitei (inclusiv), CF Bucuresti-Constanta pana la Str. Alexandru Serbanescu.

CORP C – Zona cuprinsa intre limita vestică a zonei I, limita nordică a zonei O și arterele de circulație: Sos. Orhideelor, B-dul Vasile Milea pana la Iuliu Maniu (ambele inclusiv), B-dul Iuliu Maniu și B-dul Pacii (ambele laturi), B-dul Vasile Milea pana la B-dul Timisoara, B-dul Timisoara pana la Str. Sibiu, Str. Sibiu, Str. Compozitorilor pana la Str. Lt. Colonel Ghe. Marinescu, Str. Lt. Colonel Ghe. Marinescu pana la Drumul Sarii, Drumul Sarii (toate inclusiv), Str. Progresului pana la Calea 13 Septembrie (exclusiv), Calea 13 Septembrie pana la B-dul Tudor Vladimirescu, B-dul Tudor Vladimirescu(ambele inclusiv), Calea Rahovei, Sos. Alexandriei (ambele laturi), Sos. Viilor (inclusiv), Sos. Giurgiului (ambele laturi), Sos. Oltenitei pana la Sos. Vitan Barzesti, Sos. Vitan Barzesti (ambele inclusiv), Splaiul Unirii (ambele laturi), Sos. Mihai Bravu pana la B-dul Camil Ressu (inclusiv), B-dul Camil Ressu și B-dul Th.Pallady (ambele laturi).

CORP D - Zona din jurul Lacului Morii cuprinsa intre arterele de circulație: Calea Crangasi pana la Sos. Virtutii, Sos. Virtutii pana la zona Str. Dambovita (toate inclusiv), Str. Nord–Vest o linie conventională de la sud de Lacul Morii pana la Raul Dambovita in zona Padurii Rosu, spre nord-est o linie conventională pana la Calea Giulesti in zona Caramidariei, Calea Giulesti pana la Str.

Poiana Lacului (exclusiv), Str. Poiana Lacului si in continuare linia conventionala pana la malul Lacului Morii, malul Lacului Morii pana la Calea Crangasi.

### ZONA "III"

CORP A - Zona cuprinsa intre Str. Aeroportului limita de sud a Lacului Straulesti, B-dul Bucurestii Noi, Sos. Chitila pana la Str. Aeroportului (ambele exclusiv).

CORP B – Zona cuprinsa intre limita de sud a Lacului Grivita si arterele de circulatie: B-dul Laminorului, Str. Fabrica de Caramida, Str. Elocintei, Str. Neajlov, Str. Coralilor, (toate inclusiv), Sos. Straulesti (exclusiv), linia CF – Bucuresti - Constanta, B-dul Bucurestii Noi (exclusiv).

CORP C - Zona cuprinsa intre arterele de circulatie: Str. D-na Ghica (inclusiv), spre sud limita vestica a Lacului Fundeni, B-dul Chisinau, Sos. Pantelimon, Str. Ziduri Mosi, Sos. Colentina pana la Str. D-na Ghica (toate exclusiv).

CORP D - Zona cuprinsa intre arterele de circulatie: Str. Dristor (inclusiv), Sos. Mihai Bravu pana la B-dul Muncii, B-dul Muncii pana la B-dul Chisinau, B-dul Chisinau pana la Sos. Pantelimon, Sos. Pantelimon pana la Sos. Vergului (toate exclusiv), Sos. Vergului pana la B-dul 1 Decembrie 1918 (inclusiv), B-dul Camil Ressu pana la Aleea Lotrioara, Aleea Lotrioara, Aleea Lunca Muresului, Aleea Lunca Bradului, B-dul Nicolae Grigorescu pana la

Str. C-tin Brancusi, Str. C-tin Brancusi pana la Str. Baba Novac, Str. Baba Novac pana la Str. Campia Libertatii, Str. Campia Libertatii pana la Str. Liviu Rebreanu, Str. Liviu Rebreanu pana la B-dul Camil Ressu, B-dul Camil Ressu pana la Str. Dristor (toate exclusiv).

CORP E - Zona cuprinsa intre arterele de circulatie: Str. Fizicienilor, Str. Energeticienilor, Calea Vitan pana la Splaiul Unirii (toate inclusiv), Splaiul Unirii pana la Sos. Mihai Bravu, Sos. Mihai Bravu pana la B-dul Camil Ressu, B-dul Camil Ressu pana la Str. Fizicienilor (toate exclusiv).

CORP F - Zona cuprinsa intre arterele de circulatie: Str. Ion Iriceanu, Str. Turnu Magurele, Str. Luica (toate inclusiv), Sos. Giurgiului, Sos. Oltenitei pana la Str. Ion Iriceanu (toate exclusiv).

CORP G – Zona cuprinsa intre arterele de circulatie: Calea Rahovei pana la Str. Odoarei, Str. Odoarei, Sos. Girugiului pana la Str. Toporasi (toate exclusiv), Str. Toporasi, Calea Ferentari pana la Serg. Turturica, Str. Serg. Turturica pana la Sos. Salaj, Sos. Salaj pana la Str. Amurgului, Str. Amurgului (toate inclusiv).

CORP H – Zona cuprinsa intre arterele de circulatie: B-dul Pacii, B-dul Iuliu Maniu, B-dul Vasile Milea pana la B-dul Timisoara, B-dul Timisoara pana la Str. Sibiu, Str. Sibiu, Str. Compozitorilor pana la Str. Lt. Col. Ghe. Marinescu, Str. Lt. Col.

Ghe. Marinescu pana la Drumul Sarii, Drumul Sarii pana la B-dul Timisoara (toate exclusiv), Str. Progresului pana la Calea 13 Septembrie (inclusiv), Calea 13 Septembrie pana la B-dul Tudor Vladimirescu, B-dul Tudor Vladimirescu, Calea Rahovei, Sos. Alexandriei pana la Str. Antiaeriana (toate exclusiv), Str. Antiaeriana, B-dul Ghencea, Prelungirea Ghencea pana la Str. Valea Oltului, Str. Moinesti (toate inclusiv).

CORP I - Zona cuprinsa intre arterele de circulatie: Str. Mehadiei, B-dul Constructorilor, Calea Giulesti (toate inclusiv), Sos. Orhideelor, B-dul Vasile Milea pana la B-dul Iuliu Maniu, B-dul Pacii pana la Str. Margelelor, Str. Margelelor si limita de sud a Lacului Morii, Str. Dambovita (exclusiv), Sos. Virtutii, Calea Crangasi (ambele inclusiv).

**Art. 2** – Primarul General al Municipiului Bucuresti, prin directiile de specialitate va duce la indeplinire prevederile prezentei hotarari.

Aceasta hotarare a fost adoptata in sedinta ordinara a Consiliului General al Municipiului Bucuresti din data de 22.12.2005.

PREȘEDINTE DE ȘEDINȚĂ

Maria Roxana Cosma

SECRETAR GENERAL  
AL MUNICIPIULUI BUCUREȘTI

Dumitru Stănescu

Bucuresti, 22.12.2005

Nr. 286

## CONSILIUL GENERAL AL MUNICIPIULUI BUCURESTI

### HOTARARE

privind cumpararea terenurilor situate la intersectia  
Strazii Razoare cu Bulevardul Geniului, in suprafata  
de 1000 mp

Avand in vedere Expunerea de motive a Primarului General al  
Municipiului Bucuresti si Raportul de specialitate al Directiei de  
Transporturi, Drumuri si Sistemizarea Circulatiei;

Vazand avizele comisiilor de specialitate al Consiliului General  
al Municipiului Bucuresti;

In conformitate cu prevederile art. 4 din Legea nr. 33/1994,  
privind exproprierea pentru cauza de utilitate publica;

In temeiul prevederilor art. 38 (2) lit. "d", "l" si art. 46 (3) din  
Legea nr. 215/2001 privind administratia publica locala, cu  
modificarile si completarile ulterioare;

## CONSILIUL GENERAL AL MUNICIPIULUI BUCURESTI

### **Hotărâște:**

**Art. 1** – Se aproba cumpararea terenurilor situate la intersectia  
Strazii Razoare cu Bulevardul Geniului, in suprafata de 1000 mp,  
afectate de lucrarile necesare realizarii sensului giratoriu  
imbordurat.

**Art. 2** – Primarul General va nominaliza comisia de negociere  
in vederea cumpararii terenurilor in suprafata de 1000 mp.



**Art. 3** – Contravaloarea terenurilor se va suporta din Bugetul local cap. 68.14.12 – “lucrari suplimentare la programul BEI”.

**Art. 4** – Primarul General si directiile de specialitate din cadrul Primariei Municipiului Bucuresti vor aduce la indeplinire prevederile prezentei hotarari.

Aceasta hotarare a fost adoptata in sedinta ordinara a Consiliului General al Municipiului Bucuresti din data de 22.12.2005.

PREȘEDINTE DE ȘEDINȚĂ

Maria Roxana Cosma

SECRETAR GENERAL  
AL MUNICIPIULUI BUCUREȘTI

Dumitru Stănescu

Bucuresti, 22.12.2005

Nr. 287

## CONSILIUL GENERAL AL MUNICIPIULUI BUCUREȘTI

### HOTĂRÂRE

privind aprobarea Studiului de fezabilitate pentru consolidarea imobilului situat în București, sector 3, B-dul I. C. Brătianu nr. 5

Având în vedere Expunerea de motive a Primarului General al Municipiului București și Raportul de specialitate al Direcției de Investiții;

Văzând avizele comisiilor de specialitate ale Consiliului General al Municipiului București;

În conformitate cu prevederile art. 16 alin. (2) și (4) din O.G.R. nr. 20/1994, cu modificările și completările ulterioare, privind măsuri pentru reducerea riscului seismic al construcțiilor existente, și ale art. 42 alin. (2) lit. d) din O.U.G.R. nr. 45/2003 privind finanțele publice locale cu modificările și completările ulterioare aprobată prin Legea nr. 108/2004;

În temeiul prevederilor art. 38 alin. (2) lit. „d” și „m” și art. 46(3) din Legea nr. 215/2001 privind administrația publică locală cu modificările și completările ulterioare

## CONSILIUL GENERAL AL MUNICIPIULUI BUCUREȘTI

### **Hotărâște:**

**Articol unic** – Se aprobă Studiul de Fezabilitate pentru consolidarea imobilului din B-dul I. C. Brătianu nr. 5, sector 3, conform indicatorilor tehnico-economici ai investițiilor prezentate în anexa care face parte integrantă din prezenta hotărâre.

Această hotărâre a fost adoptată în ședința ordinară a Consiliului General al Municipiului București din data de 22.12.2005.

PREȘEDINTE DE ȘEDINȚĂ

Maria Roxana Cosma

SECRETAR GENERAL  
AL MUNICIPIULUI BUCUREȘTI

Dumitru Stănescu

Bucuresti, 22.12.2005

Nr. 288

## CONSILIUL GENERAL AL MUNICIPIULUI BUCUREȘTI

### HOTĂRÂRE

privind aprobarea Studiului de fezabilitate pentru consolidarea imobilelor situate în București, sector 2, Str. Armenească nr. 28, Str. Armenească nr. 28A, Str. Semilunei nr. 8

Având în vedere Expunerea de motive a Primarului General al Municipiului București și Raportul de specialitate al Direcției de Investiții;

Văzând avizele comisiilor de specialitate ale Consiliului General al Municipiului București;

În conformitate cu prevederile art. 16 alin. (2) și (4) din O.G.R. nr. 20/1994, cu modificările și completările ulterioare, privind măsuri pentru reducerea riscului seismic al construcțiilor existente, și ale art. 42 alin. (2) lit. d) din O.U.G.R. nr. 45/2003 privind finanțele publice locale cu modificările și completările ulterioare aprobată prin Legea nr. 108/2004;

În temeiul prevederilor art. 38 alin. (2) lit. „d” și „m” și art. 46(3) din Legea nr. 215/2001 privind administrația publică locală cu modificările și completările ulterioare

## CONSILIUL GENERAL AL MUNICIPIULUI BUCUREȘTI

### **Hotărâște:**

**Articol unic** – Se aprobă Studiul de Fezabilitate pentru consolidarea imobilelor situate în București, Str. Armenească

nr. 28, Str. Armenească nr. 28A, Str. Semilunei nr. 8, sector 2,  
conform indicatorilor tehnico-economici ai investițiilor prezentate în  
anexa care face parte integrantă din prezenta hotărâre.

Această hotărâre a fost adoptată în ședința ordinară a  
Consiliului General al Municipiului București din data de  
22.12.2005.

PREȘEDINTE DE ȘEDINȚĂ

Maria Roxana Cosma

SECRETAR GENERAL  
AL MUNICIPIULUI BUCUREȘTI

Dumitru Stănescu

Bucuresti, 22.12.2005

Nr. 289

## CONSILIUL GENERAL AL MUNICIPIULUI BUCUREȘTI

### HOTĂRÂRE

privind aprobarea Studiului de fezabilitate pentru consolidarea imobilului situat în București, sector 5, Str. Sfântul Elefterie nr. 11

Având în vedere Expunerea de motive a Primarului General al Municipiului București și Raportul de specialitate al Direcției de Investiții;

Văzând avizele comisiilor de specialitate ale Consiliului General al Municipiului București;

În conformitate cu prevederile art. 16 alin. (2) și (4) din O.G.R. nr. 20/1994, cu modificările și completările ulterioare, privind măsuri pentru reducerea riscului seismic al construcțiilor existente, și ale art. 42 alin. (2) lit. d) din O.U.G.R. nr. 45/2003 privind finanțele publice locale cu modificările și completările ulterioare aprobată prin Legea nr. 108/2004;

În temeiul prevederilor art. 38 alin. (2) lit. „d” și „m” și art. 46(3) din Legea nr. 215/2001 privind administrația publică locală cu modificările și completările ulterioare

## CONSILIUL GENERAL AL MUNICIPIULUI BUCUREȘTI

### **Hotărâște:**

**Articol unic** – Se aprobă Studiul de Fezabilitate pentru consolidarea imobilului din Str. Sfântul Elefterie nr. 11, sector 5, conform indicatorilor tehnico-economici ai investițiilor prezentate în anexa care face parte integrantă din prezenta hotărâre.

Această hotărâre a fost adoptată în ședința ordinară a Consiliului General al Municipiului București din data de 22.12.2005.

PREȘEDINTE DE ȘEDINȚĂ

Maria Roxana Cosma

SECRETAR GENERAL  
AL MUNICIPIULUI BUCUREȘTI

Dumitru Stănescu

Bucuresti, 22.12.2005

Nr. 290

## CONSILIUL GENERAL AL MUNICIPIULUI BUCUREȘTI

### HOTĂRÂRE

privind aprobarea Studiului de fezabilitate pentru consolidarea imobilului situat în București, sector 1, Intr. Victor Eftimiu nr. 9

Având în vedere Expunerea de motive a Primarului General al Municipiului București și Raportul de specialitate al Direcției de Investiții;

Văzând avizele comisiilor de specialitate ale Consiliului General al Municipiului București;

În conformitate cu prevederile art. 16 alin. (2) și (4) din O.G.R. nr. 20/1994, cu modificările și completările ulterioare, privind măsuri pentru reducerea riscului seismic al construcțiilor existente, și ale art. 42 alin. (2) lit. d) din O.U.G.R. nr. 45/2003 privind finanțele publice locale cu modificările și completările ulterioare aprobată prin Legea nr. 108/2004;

În temeiul prevederilor art. 38 alin. (2) lit. „d” și „m” și art. 46(3) din Legea nr. 215/2001 privind administrația publică locală cu modificările și completările ulterioare

## CONSILIUL GENERAL AL MUNICIPIULUI BUCUREȘTI

### **Hotărâște:**

**Articol unic** – Se aprobă Studiul de Fezabilitate pentru consolidarea imobilului din Intr. Victor Eftimiu nr. 9, sector 1, conform indicatorilor tehnico-economici ai investițiilor prezentate în anexa care face parte integrantă din prezenta hotărâre.



Această hotărâre a fost adoptată în ședința ordinară a Consiliului General al Municipiului București din data de 22.12.2005.

PREȘEDINTE DE ȘEDINȚĂ

Maria Roxana Cosma

SECRETAR GENERAL  
AL MUNICIPIULUI BUCUREȘTI

Dumitru Stănescu

Bucuresti, 22.12.2005

Nr. 291

## CONSILIUL GENERAL AL MUNICIPIULUI BUCUREȘTI

### HOTĂRÂRE

privind aprobarea Studiului de fezabilitate pentru consolidarea imobilului situat în București, sector 1, B-dul Nicolae Bălcescu nr. 32-34

Având în vedere Expunerea de motive a Primarului General al Municipiului București și Raportul de specialitate al Direcției de Investiții;

Văzând avizele comisiilor de specialitate ale Consiliului General al Municipiului București;

În conformitate cu prevederile art. 16 alin. (2) și (4) din O.G.R. nr. 20/1994, cu modificările și completările ulterioare, privind măsuri pentru reducerea riscului seismic al construcțiilor existente, și ale art. 42 alin. (2) lit. d) din O.U.G.R. nr. 45/2003 privind finanțele publice locale cu modificările și completările ulterioare aprobată prin Legea nr. 108/2004;

În temeiul prevederilor art. 38 alin. (2) lit. „d” și „m” și art. 46(3) din Legea nr. 215/2001 privind administrația publică locală cu modificările și completările ulterioare

## CONSILIUL GENERAL AL MUNICIPIULUI BUCUREȘTI

### **Hotărâște:**

**Articol unic** – Se aprobă Studiul de Fezabilitate pentru consolidarea imobilului din B-dul Nicolae Bălcescu nr. 32-34,

sector 1, conform indicatorilor tehnico-economici ai investițiilor prezentate în anexa care face parte integrantă din prezenta hotărâre.

Această hotărâre a fost adoptată în ședința ordinară a Consiliului General al Municipiului București din data de 22.12.2005.

PREȘEDINTE DE ȘEDINȚĂ

Maria Roxana Cosma

SECRETAR GENERAL  
AL MUNICIPIULUI BUCUREȘTI

Dumitru Stănescu

Bucuresti, 22.12.2005

Nr. 292

## CONSILIUL GENERAL AL MUNICIPIULUI BUCUREȘTI

### HOTĂRÂRE

privind aprobarea Studiului de fezabilitate pentru realizarea investiției „Extindere rețele publice de alimentare cu apă și canalizare pe străzile de pământ din anexă, localizate în sectorul 3”

Având în vedere Expunerea de motive a Primarului General al Municipiului București și Raportul de specialitate ale Direcției Utilități Publice;

Văzând avizele comisiilor de specialitate ale Consiliului General al Municipiului București;

În conformitate cu prevederile art. 40 (1) din O.U.G. nr. 45/2003 privind finanțele publice;

În baza lit. „c,” art. 26 din O.G. nr. 32/2002, privind serviciile publice de alimentare cu apă și canalizare, cu modificările și completările ulterioare;

În temeiul prevederilor art. 38 lit. „m” și art. 46 (3) din Legea nr. 215/2001 privind administrația publică locală, cu modificările și completările ulterioare,

## CONSILIUL GENERAL AL MUNICIPIULUI BUCUREȘTI

### **Hotărâște:**

**Art. 1** – Se aprobă Studiile de fezabilitate pentru realizarea investiției „Extindere rețele publice de alimentare cu apă și

canalizare pe străzile de pământ din anexă, localizate în sectorul 3”, în conformitate cu indicatorii tehnico-economici prezentați în anexa care face parte integrantă din prezenta hotărâre.

**Art. 2** – Finanțarea investiției se va face din alocații de la bugetul Consiliului Local al sectorului 3, în condițiile asigurării fondurilor necesare realizării investiției și în baza unui acord prealabil între Concedent și Concesionar, respectiv Consiliul General al Municipiului București și S.C. Apa Nova București S.A., conform art. 20.2 și 29.8 din Contractul de concesiune, precum și a Clauzei 5.2 din Caietul de sarcini al Contractului de concesiune.

Această hotărâre a fost adoptată în ședința ordinară a Consiliului General al Municipiului București din data de 22.12.2005.

PREȘEDINTE DE ȘEDINȚĂ

Maria Roxana Cosma

SECRETAR GENERAL  
AL MUNICIPIULUI BUCUREȘTI

Dumitru Stănescu

București, 22.12.2005

Nr. 293

## CONSILIUL GENERAL AL MUNICIPIULUI BUCUREȘTI

### HOTĂRÂRE

privind aprobarea Planului local de acțiune pentru mediu

Având în vedere Expunerea de motive a Primarului General și Raportul de Specialitate al Direcției Protecția Mediului și Educație Ecocivică;

Văzând avizele comisiilor de specialitate ale Consiliului General al Municipiului București;

În baza prevederilor art. 62, art. 63, art. 69 și art. 77 din Legea nr. 137/1995 privind protecția mediului, modificată și completată prin O.U.G. nr. 91/2002 și aprobată prin Legea nr. 294/2003, cu modificările și completările ulterioare;

În temeiul art. 38 alin. (1) și (2) lit. „f”, „i” și „r”, art. 46 (1) și art. 99 din Legea nr. 215/2001 privind administrația publică locală, cu modificările și completările ulterioare,

## CONSILIUL GENERAL AL MUNICIPIULUI BUCUREȘTI

### **Hotărâște:**

**Art. 1** – Se aprobă “Planul local de acțiune pentru mediu”, conform anexei care face parte integrantă din prezenta hotărâre.

**Art. 2** – Direcția Resurse Umane și Protecția Muncii, Direcția Generală de Inspecție și Control General, Direcția Protecția Mediului și Educație Ecocivică, Direcția Transporturi, Drumuri,

Siguranța Circulației, Direcția Utilități Publice, Direcția Buget, Direcția Financiar Contabilitate și Consiliile Locale ale sectoarelor 1-6 vor aduce la îndeplinire prevederile prezentei hotărâri.

Această hotărâre a fost adoptată în ședința ordinară a Consiliului General al Municipiului București din data de 22.12.2005.

PREȘEDINTE DE ȘEDINȚĂ

Maria Roxana Cosma

SECRETAR GENERAL  
AL MUNICIPIULUI BUCUREȘTI

Dumitru Stănescu

Bucuresti, 22.12.2005

Nr. 294

## CONSILIUL GENERAL AL MUNICIPIULUI BUCUREȘTI

### HOTĂRÂRE

privind modificarea anexelor 1 și 2 din Hotărârea C.G.M.B. nr. 247/10.11.2005, pentru modificarea și completarea Hotărârii C.G.M.B. nr. 51/03.03.2005 pentru înființarea Poliției Comunitare a Municipiului București și pentru abrogarea Hotărârii C.G.M.B. nr. 271/2005

Având în vedere Expunerea de motive a Primarului General și Raportul de specialitate al Direcției Resurse Umane;

În aplicarea prevederilor Legii nr. 371/2004 privind înființarea, organizarea și funcționarea Poliției Comunitare, ale O.U.G. nr. 23/24.03.2005 pentru modificarea și completarea Legii nr. 371/2004 și ale H.G. nr. 2295/2004 pentru aprobarea Regulamentului – cadru de organizare și funcționare a Poliției Comunitare;

În baza avizului Agenției Naționale a Funcționarilor Publici nr. 1122/09.12.2005;

Văzând avizele comisiilor de specialitate ale Consiliului General al Municipiului București;

În temeiul art. 38 alin. (1) și (2) lit. „i” „q”, art. 46 (1) din Legea nr. 215/2001 privind administrația publică locală, cu modificările și completările ulterioare,

## CONSILIUL GENERAL AL MUNICIPIULUI BUCUREȘTI

### **Hotărâște:**

**Art. 1** – Organigrama și numărul total de posturi aprobat prin HCGMB nr. 247/10.11.2005 se modifică conform anexei 1.



**Art. 2** – Statul de funcții aprobat prin Hotărârea C.G.M.B. nr. 247/10.11.2005 se modifică conform anexei 2.

**Art. 3** – Anexele 1 și 2 fac parte integrantă din prezenta hotărâre.

**Art. 4** – Celelalte prevederi ale Hotărârii C.G.M.B. nr. 247/10.11.2005 rămân neschimbate.

**Art. 5** – Hotărârea C.G.M.B. nr. 271/2005 se abrogă.

Această hotărâre a fost adoptată în ședința ordinară a Consiliului General al Municipiului București din data de 22.12.2005.

PREȘEDINTE DE ȘEDINȚĂ

Maria Roxana Cosma

SECRETAR GENERAL  
AL MUNICIPIULUI BUCUREȘTI

Dumitru Stănescu

București, 22.12.2005

Nr. 295

## CONSILIUL GENERAL AL MUNICIPIULUI BUCUREȘTI

### HOTĂRÂRE

privind atribuirea denumirii de “Strada Sfântul Petru Tei” arterei de circulație care poartă denumirea de “Strada Lopătarilor”

Având în vedere Expunerea de motive a Primarului General al municipiului București și Raportul de specialitate al Direcției Evidență Imobiliară și Cadastrală;

Văzând avizele comisiilor de specialitate ale Consiliului General al Municipiului București;

În conformitate cu prevederile art. 2, lit „d” din Ordonanța Guvernului României nr. 63/29.08.2002 privind atribuirea sau schimbarea de denumiri;

În temeiul prevederilor art. 38 (2) lit. „u” din Legea nr. 215/2001 privind administrația publică locală, cu modificările și completările ulterioare,

## CONSILIUL GENERAL AL MUNICIPIULUI BUCUREȘTI

### **Hotărâște:**

**Art. 1** – Se atribuie denumirea de “Strada Sfântul Petru Tei”, arterei de circulație situată pe raza administrativ teritorială a sectorului 2, București, care poartă denumirea de “Strada Lopătarilor”.

Artera se identifică conform planului sc. 1:2000, anexat, care face parte integrantă din prezenta hotărâre.

**Art. 2** – Toate cheltuielile ce decurg din această schimbare de denumire vor fi suportate din bugetul local al Sectorului 2.

Această hotărâre a fost adoptată în ședința ordinară a Consiliului General al Municipiului București din data de 22.12.2005.

PREȘEDINTE DE ȘEDINȚĂ

Maria Roxana Cosma

SECRETAR GENERAL  
AL MUNICIPIULUI BUCUREȘTI

Dumitru Stănescu

Bucuresti, 22.12.2005

Nr. 296

## CONSILIUL GENERAL AL MUNICIPIULUI BUCUREȘTI

### HOTĂRÂRE

privind eliberarea domnului Țîru Răzvan Nicolae din funcția de director al Administrației pentru Supravegherea Animalelor și numirea, pe durată nedeterminată, în aceeași funcție a doamnei Panaitescu Simona – numită, conform Hotărârii C.G.M.B. nr. 160/14.07.2005, în funcția de director al instituției, pe durată determinată, până la încetarea suspendării din funcție a titularului postului

Având în vedere Expunerea de motive a Primarului General și Raportul de specialitate al Direcției Resurse Umane, precum și cererea domnului Țîru Răzvan Nicolae de încetare a contractului individual de muncă, conform art. 55 lit. „b” din Legea nr. 53/2003 – Codul Muncii, cu modificările și completările ulterioare, începând cu data de 06.10.2005;

Ținând cont de Hotărârea C.G.M.B. nr. 160 din 14.07.2005 privind numirea, pe durată determinată, a doamnei Panaitescu Simona în funcția de Director al Administrației pentru Supravegherea Animalelor, urmare a rezultatului concursului desfășurat în data de 24.05.2005, consemnat în procesul-verbal încheiat de comisia de examinare;

În conformitate cu prevederile art. 41 (1), (3) și art. 55 lit „b” din Legea nr. 53/2003 – Codul Muncii, cu modificările și completările ulterioare;

Văzând avizele comisiilor de specialitate ale Consiliului General al Municipiului București;

În temeiul art. 38 (1) și (2) lit. „i”, art. 46 (1) din Legea nr. 215/2001 privind administrația publică locală, cu modificările și completările ulterioare,

CONSILIUL GENERAL AL MUNICIPIULUI BUCUREȘTI

**Hotărâște:**

**Art. 1** – Începând cu data de 06.10.2005 domnul Țîru Răzvan Nicolae se eliberează din funcția de director al Administrației pentru Supravegherea Animalelor, dată la care încetează și contractul individual de muncă al acestuia.

**Art. 2** – Cu aceeași dată, doamna Panaitescu Simona se numește în funcția de director al Administrației pentru Supravegherea Animalelor.

Această hotărâre a fost adoptată în ședința ordinară a Consiliului General al Municipiului București din data de 22.12.2005.

PREȘEDINTE DE ȘEDINȚĂ

Maria Roxana Cosma

SECRETAR GENERAL  
AL MUNICIPIULUI BUCUREȘTI

Dumitru Stănescu

Bucuresti, 22.12.2005

Nr. 297



**MUNICIPIUL BUCURESTI**  
**CONSILIUL LOCAL AL SECTORULUI 1**

**HOTĂRÂRE**

privind rectificarea bugetului de venituri și cheltuieli  
al Consiliului Local Sector 1 pe anul 2005

Văzând Expunerea de motive a Primarului Sector 1 și Raportul de specialitate întocmit de Direcția Management Economic ;

Ținând seama de avizul Comisiei de studii, prognoze economico-sociale, buget, impozite și taxe locale a Consiliului Local al Sectorului 1 ;

În temeiul Hotărârii Consiliului General al Municipiului București nr. 30/2003 privind aprobarea exercitării de către consiliile locale ale sectoarelor 1 - 6 a atribuțiilor privind aprobarea bugetului local, a împrumuturilor, a virarilor de credite și modului de utilizare a rezervei bugetare și privind aprobarea contului de încheiere a exercitiului bugetar;

În baza Hotărârii nr. 251/20.12.2004 a Consiliului General al Municipiului București privind repartizarea pe bugete componente a sumelor din cota defalcata din impozitul pe venit pentru echilibrarea bugetelor sectoarelor și bugetul municipiului București pe anul 2005;

În baza Hotărârii nr. 250/20.12.2004 a Consiliului General al Municipiului București privind repartizarea pe bugete componente a sumelor defalcate din unele venituri ale bugetului de stat aprobate de Municipiul București prin Legea Bugetului de Stat pe anul 2005.

Ținând seama de adresa nr.15867/29.12.2004 de la Autoritatea Nationala pentru Persoanele cu Handicap către bugetul Consiliului

Local Sector 1, reprezentand plata drepturilor si facilitatilor persoanelor cu handicap pe anul 2005.

Conform Ordonanței Guvernului României nr. 45/2003 privind finantele publice locale art. 15 si art. 35 alin. 6, si Legea nr. 511/2004 privind bugetul de stat pe anul 2005 si O.G. nr. 66/2005 privind rectificarea bugetului de stat pe anul 2005.

In temeiul prevederilor Hotărârilor Consiliului Local al Sectorului 1 nr.204/2003 privind contractarea unui credit de catre Administrația Domeniului Public Sector 1 si nr. 374/02.12.2004 privind stabilirea unor masuri pentru rambursarea in conditii mai avantajoase a creditului contractat de la B.C.R – Sucursala Dorobanti.

Conform Hotărârii Consiliului Local al Sectorului 1 nr.65/2005 privind contractarea unui imprumut pentru investitii de catre Primaria Sector 1.

In temeiul Hotărârii Consiliului Local al Sectorului 1 nr.132/19.06.2003 privind implementarea proiectului “Mai Aproape de Casa” de catre Direcția Generală de Asistență Socială și Protecția Copilului Sector 1.

In temeiul Hotărârii Consiliului Local al Sectorului 1 nr.133/19.06.2003 privind implementarea proiectului “Un Pas Spre Normalitate” de catre Direcția Generală de Asistență Socială și Protecția Copilului Sector 1.

Urmare a adresei nr. 263/08.04.2005 transmisa de Directia de Impozite si Taxe Locale Sector 1 privind estimarea veniturilor proprii ale Consiliului Local sector 1.

In temeiul Ordinului nr.888/24.06.2005 pentru aprobarea Precizarilor referitoare la aplicarea Legii nr.348/2004 privind denominarea monedei nationale de catre Trezoreria Statului ;



Conform Hotărârii Consiliului General al Municipiului București nr.173/2005 privind repartizarea la bugetele sectoarelor a sumelor de la bugetul de stat pentru finantarea cheltuielilor de personal la institutiile de invatamant preuniversitar de stat si a cheltuielilor la institutiile de invatamant special pe anul 2005 ;

Conform Hotărârii Consiliului General al Municipiului București nr.270/29.11.2005 privind repartizarea sumelor de la bugetul de stat pentru finantarea cheltuielilor de personal ale institutiilor de invatamant preuniversitar de stat, sistemul de protectie a copilului, sistemul de protectie a persoanelor cu handicap, asigurarea ajutorului social, ajutorului pentru incalzirea locuintei cu lemne , combustibili petrolieri pe anul 2005.

In conformitate cu prevederile Hotararii Guvernului României nr.1276/2005 privind alocarea unei sume din Fondul de interventie la dispozitia Guvernului, prevazut in bugetul de stat pe anul 2005, pentru inlaturarea efectelor calamitatilor naturale produse in unele judete ale tarii si in Municipiul Bucuresti suma alocata a fost de 650 mii lei.

Conform adresei trimise de Autoritatea Nationala pentru Persoanele cu Handicap nr.8404/22.11.2005, reprezentand transferuri de la bugetul de stat pentru plata drepturilor si facilitatilor persoanelor cu handicap suma alocata a fost de 3.855,59 mii lei.

Conform Hotărârii Consiliului General al Municipiului București nr.55/06.03.2003 privind aprobarea studiului de fezabilitate pentru realizarea investitiei "Ameliorarea zonei suburbane nord a Municipiului Bucuresti, alimentare cu apa si canalizare etapa I", modificata prin H.C.G.M.B. nr. 272/25.09.2003.

In temeiul art. 46 alin.3 si art.95 lit.d din Legea 215/2001 a administratiei publice locale

## CONSILIUL LOCAL AL SECTORULUI 1

### **Hotărâște:**

**Art. 1** – Bugetul Consiliului Local Sector 1 Bucuresti pe anul 2005 a fost rectificat atat la venituri cat si la cheltuieli astfel:

- buget local pe anul 2005 aprobat in suma de 415.909,60 mii lei, rectificandu-se la suma de 434.951,60 mii lei, conform anexei nr.1;
- bugetul imprumuturilor interne pe anul 2005 – 23.487,98 mii lei ;
- bugetul fondurilor externe nerambursabile pe anul 2005 ramane la suma de 670 mii lei ;

**Art. 2** – Se aproba veniturile totale ale Bugetului Consiliului Local Sector 1 Bucuresti in suma de 434.951,60 mii lei . Aceste venituri provin din :

- impozite, taxele locale si alte taxe ale Consiliului Local Sector 1 Bucuresti, conform adresei nr.873/30.11.2005 in valoare de 135.179 mii lei.
- 196.119,24 mii lei reprezentand cota de 23,5% din impozitul pe venit ce se incaseaza direct la bugetul local al sectorului 1 Bucuresti conform art.28 alin.3 din Ordonanța Guvernului României nr.45/2003 privind finantele publice locale cu modificarile ulterioare.
- 3.716,31 mii lei reprezentand sume defalcate din T.V.A. pentru sustinerea sistemului de protectie a persoanelor cu

handicap conform anexei nr.2 la Hotărârile Consiliului General al Municipiului București nr. 250/20.12.2004 si nr. 270/29.11.2005, anexa nr. 3;

- 650,01 mii lei reprezentand sume defalcate din T.V.A. pentru ajutor social si ajutor social pentru incalzirea locuintei cu lemne, carbuni si carburanti petrolieri conform anexei nr. 1 la Hotărârile Consiliului General al Municipiului București nr. 250/20.12.2004 si nr. 270/29.11.2005, anexa nr. 4 ;

- cota de 11% din impozitul pe venit pentru echilibrarea bugetelor locale conform Hotărârii Consiliului General al Municipiului București nr. 251/20.12.2004, repartizata Consiliului Local Sector 1 in suma de 20.092 mii lei;

- 74.137,90 mii lei conform Hotărârilor Consiliului General al Municipiului București nr. 250/20.12.2004, nr. 173/2005 si nr. 270/29.11.2005, anexa nr. 1, repartizata astfel :

▪ 69.129,28 mii lei pentru finantarea invatamantului preuniversitar de stat din sume defalcate din TVA, conform anexei nr. 4 la H.C.G.M.B. nr. 250/20.12.2004 si H.C.G.M.B. nr. 173/2005 si H.C.G.M.B nr. 270/2005:

- ✓ cheltuieli de personal : 60.870,10 mii lei ;
- ✓ bursele elevilor si obiecte de inventar : 434 mii lei ;
- ✓ produse lactate si de panificatie : 1.603 mii lei ;
- ✓ invatamant special : 6.222,18 mii lei ;

▪ 194,74 mii lei pentru finantarea creselor din sectorul 1, din sume defalcate din din TVA conform anexei nr. 5 la H.C.G.M.B. nr. 250/20.12.2004 .

▪ Suma de 4.813,88 mii lei pentru sustinerea sistemului de protectie a copilului din sume defalcate din TVA conform anexei nr. 3 la H.C.G.M.B. nr. 250/20.12.2004 si H.C.G.M.B. nr. 270/29.11.2002 anexa nr. 2 ;

- Suma de 190 mii lei estimata a se incasa din donatii si sponsorizari la nivelul Consiliului Local Sector 1 ;

- Suma de 361,55 mii lei sume defalcate din T.V.A. pentru finantarea serviciilor comunitare de evidenta a populatiei ;

- Suma de 3.855,59 mii lei reprezentand transferul din bugetul ANPH catre bugetul Consilului Local Sector 1, reprezentand plata drepturilor si facilitatilor persoanelor cu handicap pe anul 2005;

- suma de 650 mii lei reprezentand sume alocate pentru inlaturarea efectelor calamitatilor naturale produse in unele judete ale tarii si in Municipiul Bucuresti conform Hotararii Guvernului nr.1276/2005 ;

➤ Suma de 23.487,98 mii lei reprezinta imprumuturi interne pentru investitii de la Banca Comerciala Romana pe anul 2005, conform Hotărârilor Consiliului Local al Sectorului 1 nr. 204/2003 si nr.65/31.03.2005.

- Suma de 670 mii lei reprezentand fonduri externe nerambursabile (PHARE), conform proiectelor contractate de catre Direcția Generală de Asistență Socială și Protecția Copilului Sector 1, in conformitate cu Hotărârile Consiliului Local al Sectorului 1 nr.132/2003 si 133/2003.

**Art. 3 –** Se aproba cheltuielile bugetului Consiliului Local Sector 1 in suma de 434.951,60 mii lei conform anexei nr. 2 cu desfasurarea pe capitole si categorii de cheltuieli (titluri) si pe articole bugetare dupa cum urmeaza :

(1) 51.199,41 mii lei pentru Autoritatea Executiva cap.51.02, din care 33.589,54 mii lei cheltuieli curente si 17.609,87 mii lei cheltuieli de capital conform anexei nr. 2.1 (2.1.1.; 2.1.2; 2.1.3 ; 2.1.4 ; 2.1.5 );

(2) 7.126 mii lei pentru Politia Comunitara cap. 55.02.09, din care 7.126 mii lei cheltuieli curente si 1.290 mii lei cheltuieli de capital, conform anexei nr.2.2 ;

(3) 143.077,70 mii lei pentru Invatamant Preuniversitar cap. 57.02, din care 125.229,83 mii lei cheltuieli curente si 17.847,87 mii lei cheltuieli de capital conform anexa nr. 2.3 (2.3.1; 2.3.2; 2.3.3; 2.3.4; 2.3.5);

(4) 3.143 mii lei pentru Centrul de zi "Cresa Jiului" si pentru "Unitatile Sanitare Publice" si Centrul Medical Comunitar Caraiman cap. 58.02 din care 3.143 mii lei cheltuieli curente, conform anexei nr. 2.4 (2.4.1; 2.4.1.2 )

(5) 2.088 mii lei pentru finantarea actiunilor culturale sportive si pentru tineret si culte religioase cap.59.02, din care 668 mii lei cheltuieli curente si 1.420 mii lei cheltuieli de capital, conform anexei nr. 2.5 (2.5.1 ; 2.5.2 ; 2.5.3);

(6) 76.722 mii lei pentru total asistenta sociala cap. 60.02 din care cheltuieli curente 69.702 mii lei si cheltuieli de capital 7.020 mii lei, conform anexei nr.2.6.

- 1.612 mii lei pentru Centrul de Ingrijire si Asistenta nr. 3 din care pentru cheltuieli curente 16.119.332 mii lei, ramane la aceasi valoare nerectificandu-se conform anexei nr.2.6.1;

- 61.371 mii lei reprezinta cheltuieli pentru actiuni de asistenta sociala ale Directiei Generale de Asistenta Sociala si Protectia Copilului Sector 1 precum si cheltuieli de personal, materiale, transferuri (ajutoare sociale, drepturile asistentilor personali ai persoanelor cu handicap, ajutoare de incalzire a locuintei) si de capital conform anexelor 2.6.2 ; 2.6.3 ; 2.6.4 ; 2.6.5 ; 2.6.6 ;

- 15.071 mii lei cheltuieli pentru Cantina Centrala de Ajutor Social din care : pentru cheltuieli curente 14.395 mii lei si pentru cheltuieli de capital 676 mii lei , conform anexei nr.2.6.7 ;

- 280 mii lei cheltuieli pentru Directia pentru Dialog, Familie si Solidaritate Sociala , conf.anexei nr. 2.6.8 ;

(7) 40.362,65 cheltuieli pentru Administratia Domeniului Public Sector 1 cap. 63.02, din care cheltuieli curente 34.090,39 mii lei si cheltuieli de capital 6.272,26 mii lei, conform anexei 2.7 (2.7.1 ; 2.7.2 ; 2.7.3 ; 2.7.4 ) ;

(8) 39.950,30 mii lei cap. 64.02 Mediu si Ape si Primaria sector 1, din care cheltuieli curente 39.400 mii lei pentru salubritate stradala sector 1 si cheltuieli de capital pentru ADP sector 1 – Canalizare – suma de 550,30 mii lei, conform anexelor 2.8 (2.8.1 ; 2.8.2) ;

(9) 12.559,77 mii lei cap.68.02 Administratia Domeniului Public Sector 1 si Primaria Sector 1 din care cheltuieli curente 11.208,377 mii lei pentru strazi si cheltuieli de capital 1.351,40 mii lei conform anexei nr.2.9 (2.9.1 si 2.9.2) ;

(10) 4.000 mii lei cap.69.02 Primaria Sector 1 din care cheltuieli curente 4.000 mii lei pentru plati efectuate in cadrul programului de dezvoltare, reprezentand contributia de 40% din valoarea investitiei pentru obiectivul "Ameliorarea zonei suburbane de nord a Municipiului Bucuresti" conform anexei nr. 2.9.3 ;

(11) 12.747,91 mii lei pentru Alte actiuni cap. 72.02 conform anexei nr. 2.10, din care cheltuieli curente 9.831,91 mii lei si cheltuieli de capital 2.916, respectiv :

- 1.279 mii lei pentru Centrul Militar sector 1 ramane la aceasi valoare nerectificandu-se conform anexei nr. 2.10.1 ;

- 1.470 mii lei pentru Situatii de Urgenta al sectorului 1 conform anexei nr.2.10.2 ;

(12) 9.998,91 mii lei pentru Alte cheltuieli cap. 72.02.50 conform anexei 2.10.3.

- 9.042 mii lei din care 7.812 pentru acoperirea cheltuielilor curente si 1.230 mii lei pentru acoperirea cheltuielilor de capital ale Directiei de Impozite si Taxe Locale sector 1 conform anexei nr. 2.10.3.1 ;

- 276 mii lei pentru Politia Comunitara care ramane la aceasi valoare nerectificandu-se ;

- 685,30 mii lei pentru pregatirea, organizarea si desfasurarea alegerilor locale pe anul 2005, conform anexei nr. 2.10.3.2 ;

(13) 5.185,15 mii lei pentru dobanzi, comisioane si alte costuri aferente datoriei publice interne cap.88.02.01 din care Administratia Domeniului Public 4.185,15 mii lei si Primaria Sector 1 1.000 mii lei , conform anexei nr.2.11 (2.11.1 ; 2.11.2) ;

(14) 6.148,91 mii lei pentru rambursari de imprumuturi din care Administratia Domeniului Public 3.926,91 mii lei si Primaria Sector 1, 2.222 mii lei conform anexei nr.2.12 (2.12.1 ; 2.12.2) ;

(15) 35.589,80 mii lei pentru fondul de rezerva bugetara la dispozitia consiliilor locale si judetene se majoreaza din sumele disponibilizate de catre unitatile din subordinea C.L.S.1 ;

**Art. 4 –** Se aproba cheltuielile Administratiei Domeniului Public Sector 1 si Primaria Sector 1, din imprumuturi interne pentru investitii in valoare de 23.487,98 mii lei .

**Art. 5 –** Se aproba cheltuielile Directiei Generale de Asistenta Sociala si Protectia Copilului Sector 1, din fonduri externe nerambursabile in valoare de 670 mii lei .

**Art. 6 –** Se aproba lista de investitii in suma de 81.494,64 mii lei conform anexei nr. 3, (de la pagina 1 la 53), din care :

57.359,66 mii lei – Buget local ;  
23.487,98 mii lei – Imprumuturi interne ;  
647 mii lei – Fonduri externe nerambursabile ;

**Art. 7** – Primarul Sectorului 1, Directia Management Economic, Directia Investitii, Administratia Domeniului Public Sector 1, Centrul Militar Sector 1, Situatii de Urgenta Sector 1, Directia Impozite si Taxe Locale Sector 1, Cantina Centrala de Ajutor Social Sector 1, Directia pentru Administratia Invatamantului Preuniversitar Sector 1, ordonatorii tertari de credite (invatamant preuniversitar), Directia Politie Comunitara Sector 1, Directia Generala de Asistenta Sociala si Protectia Copilului Sector 1, Administratia Fondului Imobiliar al Unitatilor Sanitare Publice Sector 1, Serviciul Secretariat General Audiente, precum si serviciile interesate ale Primariei Sectorului 1 vor duce la indeplinire prevederile prezentei hotarari.

PREȘEDINTE DE SEDINȚĂ

Adrian Oghină

CONTRASEMNEAZĂ

SECRETAR,

Bogdan Nicolae Grigorescu

Nr.: 447

Data: 08.12.2005



CONSILIUL LOCAL SECTOR 1

Formular 13/01

Anexa nr. 1

la Hotararea Consiliului Local  
nr.447/08.12.2005

BUGETUL LOCAL DETALIAT LA VENITURI PE CAPITOLE ȘI SUBCAPITOLE  
ȘI LA CHELTUIELI PE CAPITOLE, TITLURI, ARTICOLE DE CHELTUIELI ȘI SUBCAPITOLE  
BUGET RECTIFICAT - DECEMBRIE 2005

- mii lei -

97

DENUMIREA INDICATORILOR	Cod rând	Cod indicator	PROGRAM 2005	TRIMESTR UL I	TRIMESTR UL II	TRIMESTR UL III	TRIMESTR UL IV
1	2	3	4	5	6	7	8
<b>VENITURI - TOTAL (rd.2+58+60+62+67+83+85)</b>	1	00.01	434,951.60	119,420.74	113,772.15	93,926.66	107,832.05
<b>VENITURI PROPRII - TOTAL (rd.3+49+57+59+61)</b>	2	48.02	351,390.24	100,393.82	80,314.76	82,503.99	88,177.67
<b>I. VENITURI CURENTE (rd.4+rd.28)</b>	3	00.02	120,179.00	38,623.00	26,992.00	26,025.00	28,539.00
A. VENITURI FISCALE (rd.5+rd.20)	4	00.03	117,699.00	37,950.00	26,430.00	25,344.00	27,975.00
A1. IMPOZITE DIRECTE (rd.6+7+12+13+16)	5	00.04	93,188.00	32,120.00	18,621.00	20,026.00	22,421.00
IMPOZITUL PE PROFIT	6	01.02	196.00	0.00	196.00	0.00	0.00
IMPOZITE ȘI TAXE DE LA POPULAȚIE (rd.8 la rd.11)	7	03.02	21,294.00	12,158.00	3,272.00	2,638.00	3,226.00
Impozitul pe clădiri de la persoane fizice	8	03.02.02	12,462.00	7,972.00	1,556.00	1,234.00	1,700.00

1	2	3	4	5	6	7	8
Taxe asupra mijloacelor de transport deținute de persoane fizice	9	03.02.03	1,412.00	866.00	219.00	152.00	175.00
Impozitul pe terenuri de la persoane fizice	10	03.02.09	5,167.00	2,877.00	980.00	665.00	645.00
Alte impozite și taxe de la populație	11	03.02.30	2,253.00	443.00	517.00	587.00	706.00
TAXA PE TEREN *)	12	04.02	167.00	111.00	-25.00	-19.00	100.00
IMPOZITUL PE CLĂDIRI ȘI TERENURI DE LA PERSOANE JURIDICE (rd.14+rd.15)	13	05.02	55,098.00	14,819.00	12,496.00	13,193.00	14,590.00
Impozitul pe clădiri de la persoane juridice	14	05.02.01	48,804.00	13,131.00	10,886.00	11,897.00	12,890.00
Impozitul pe terenuri de la persoane juridice	15	05.02.02	6,294.00	1,688.00	1,610.00	1,296.00	1,700.00
ALTE IMPOZITE DIRECTE (rd.17 la rd.19)	16	08.02	16,433.00	5,032.00	2,682.00	4,214.00	4,505.00
Taxa asupra mijloacelor de transport deținute de persoane juridice	17	08.02.05	6,576.00	2,201.00	1,435.00	1,240.00	1,700.00
Impozitul pe terenul din extravilan	18	08.02.06	36.00	13.00	11.00	7.00	5.00
Alte încasări din impozite directe	19	08.02.30	9,821.00	2,818.00	1,236.00	2,967.00	2,800.00
A2. IMPOZITE INDIRECTE (rd.21+rd.22)	20	13.00	24,511.00	5,830.00	7,809.00	5,318.00	5,554.00
IMPOZITUL PE SPECTACOLE	21	15.02	220.00	62.00	60.00	8.00	90.00
ALTE IMPOZITE INDIRECTE (rd.23 la rd.27)	22	17.02	24,291.00	5,768.00	7,749.00	5,310.00	5,464.00
Taxe și tarife pentru eliberarea de licențe și autorizații de funcționare	23	17.02.03	60.00	31.00	9.00	6.00	14.00
Taxe judiciare de timbru	24	17.02.10	1,314.00	455.00	411.00	198.00	250.00
Taxe de timbru pentru activitatea notariala	25	17.02.12	22,019.00	5,066.00	7,075.00	4,878.00	5,000.00
Taxe extrajudiciare de timbru	26	17.02.13	895.00	215.00	253.00	227.00	200.00
Alte încasări din impozite indirecte	27	17.02.30	3.00	1.00	1.00	1.00	0.00

1	2	3	4	5	6	7	8
x) Pentru restanțele din anii precedenți							
B. VENITURI NEFISCALE (rd.29+30+39)	28	20.00	2,480.00	673.00	562.00	681.00	564.00
VĂRSĂMINTE DIN PROFITUL NET AL REGIILOR AUTONOME	29	20.02	0.00	0.00	0.00	0.00	0.00
VĂRSĂMINTE DE LA INSTITUȚIILE PUBLICE (rd.31 la rd.38)	30	21.02	1,000.00	212.00	438.00	206.00	144.00
Alte venituri privind circulația pe drumurile publice	31	21.02.06	1.00	0.00	5.00	-4.00	0.00
Venituri din încasarea contravalorii lucrărilor de combatere a dăunătorilor și bolilor în sectorul vegetal - servicii publice de protecție a plantelor	32	21.02.07	0.00	0.00	0.00	0.00	0.00
Contributia lunara a parintilor pentru intretinerea copiilor in unitatile de protectie sociala	33	21.02.09	0.00				
Contribuția lunară a părinților sau susținătorilor legali pentru întreținerea copiilor în creșe	34	21.02.11	4.00	2.00	1.00	0.00	1.00
Vărsăminte din disponibilitățile instituțiilor publice și activităților autofinanțate	35	21.02.12	1.00	12.00	-11.00	0.00	0.00
Contribuții datorate de persoanele beneficiare ale serviciilor cantinelor de ajutor social	36	21.02.14	297.00	74.00	111.00	59.00	53.00
Taxe din activități cadastrale și agricultură	37	21.02.15	0.00	0.00	0.00	0.00	0.00
Venituri din prestări de servicii	38	21.02.20	28.00	1.00	6.00	11.00	10.00
Alte venituri de la instituțiile publice	39	21.02.30	669.00	123.00	326.00	140.00	80.00
DIVERSE VENITURI (rd.40 la rd.48)	40	22.02	1,480.00	461.00	124.00	475.00	420.00
Venituri din recuperarea cheltuielilor de judecată, imputații și despăgubiri	41	22.02.02	13.00	4.00	4.00	4.00	1.00

1	2	3	4	5	6	7	8
Venituri din amenzi și alte sancțiuni aplicate, potrivit dispozițiilor legale	42	22.02.03	468.00	309.00	-96.00	140.00	115.00
Restituiri de fonduri din finanțarea bugetară locală a anilor precedenți	43	22.02.05	381.00	61.00	17.00	58.00	245.00
Venituri din concesiuni și închirieri	44	22.02.07	304.00	64.00	160.00	50.00	30.00
Penalități pentru nedepunerea sau depunerea cu întârziere a declarației de impozite și taxe	45	22.02.08	0.00	0.00	0.00	0.00	0.00
Încasări din valorificarea bunurilor confiscate, potrivit legii	46	22.02.12	0.00	0.00	0.00	0.00	0.00
Venituri realizate din administrarea sau valorificarea bunurilor fostelor C.A.P.	47	22.02.17	130.00	22.00	38.00	45.00	25.00
Venituri din dividende	48	22.02.19	0.00	0.00	0.00	0.00	0.00
Încasări din alte surse	49	22.02.30	184.00	1.00	1.00	178.00	4.00
<b>II. VENITURI DIN CAPITAL (rd.50)</b>	50	30.00	15,000.00	2,047.00	3,686.00	4,057.00	5,210.00
<b>VENITURI DIN VALORIFICAREA UNOR BUNURI ALE STATULUI (rd.51 la rd.54)</b>	51	30.02	15,000.00	2,047.00	3,686.00	4,057.00	5,210.00
Venituri din valorificarea unor bunuri ale instituțiilor publice	52	30.02.01	2.00	1.00	1.00	0.00	0.00
Venituri din vânzarea locuințelor construite din fondurile statului	53	30.02.03	0.00	0.00	0.00	0.00	0.00
Venituri din privatizare	54	30.02.04	0.00	0.00	0.00	0.00	0.00
Venituri din vânzarea unor bunuri aparținând domeniului privat	55	30.02.10	14,998.00	2,046.00	3,685.00	4,057.00	5,210.00

1	2	3	4	5	6	7	8
<b>III.PRELEVĂRI DIN BUGETUL DE STAT</b> (rd.56+rd.61+rd.62)	56	31.00	295,077.01	77,845.86	82,097.68	62,969.57	72,163.90
<b>COTE ȘI SUME DEFALCATE DIN IMPOZITUL PE VENIT</b> (rd.57 la rd.60)	57	31.02	216,211.24	60,250.78	50,163.71	51,368.08	54,428.67
Cote defalcate din impozitul pe venit	58	31.02.01	196,119.24	53,266.82	44,166.07	46,951.30	51,735.05
Sume defalcate din impozitul pe venit pentru sustinerea sistemului de protectie a persoanelor cu handicap,cultura,culte si echilibrarea bugetelor locale	59	31.02.02	0.00	413.22	413.21	-826.43	
Sume alocate de consiliul județean pentru echilibrarea bugetelor locale	60	31.02.03	20,092.00	6,457.00	5,470.69	5,470.69	2,693.62
Sume defalcate din impozitul pe venit ptr.ajutor social si ajutor ptr.incalzirea locuintei cu lemne,carbuni si combustibili petrolieri	61	31.02.04	0.00	113.74	113.74	-227.48	
COTE DEFALCATE DIN IMPOZITUL PE SALARII	62	32.02	0.00	0.00	0.00	0.00	0.00
SUME DEFALCATE DIN TAXA PE VALOAREA ADĂUGATĂ PENTRU BUGETELE LOCALE (rd.63 la rd.66)	63	33.02	78,865.77	17,595.08	31,933.97	11,601.49	17,735.23
Sume defalcate din taxa pe valoarea adăugată pentru instituțiile de învățământ preuniversitar de stat, creșe, centrele județene și locale de consultanță agricolă, precum și pentru susținerea sistemului de protecție a copilului	64	33.02.01	74,137.90	17,595.08	31,813.45	9,900.10	14,829.27

1	2	3	4	5	6	7	8
Sume defalcate din taxa pe valoarea adăugată pentru subvenționarea energiei termice livrate populației	65	33.02.02	0.00	0.00	0.00	0.00	0.00
Sume defalcate din taxa pe valoarea adăugată pentru retehnologizarea, modernizarea și dezvoltarea sistemelor centralizate de producere și distribuție a energiei termice	66	33.02.03	0.00	0.00	0.00	0.00	0.00
Sume defalcate din taxa pe valoarea adăugată pentru drumurile județene și comunale	67	33.02.04	0.00	0.00	0.00	0.00	0.00
Sume defalcate din TVA ptr.sustinerea sist.de protectie a pers.cu handicap, cultura,culte si echilibrarea bug.locale	68	33.02.05	3,716.31	0.00	0.00	1,239.65	2,476.66
Sume defalcate din TVA ptr.aj.soc. Si ajutor ptr.incalzirea locuintei cu lemne,carbuni si combustibili petrolieri	69	33.02.06	650.01	0.00	0.00	341.22	308.79
Sume defalcate din taxa pe valoarea adaugata pentru finantarea serviciilor comunitare de evidenta a persoanelor	70	33.02.07	361.55	0.00	120.52	120.52	120.51
<b>SUBVENȚII</b> (rd.68+rd.79)	71	37.00	4,505.59	879.88	971.47	760.09	1,894.15
SUBVENȚII PRIMITE DIN BUGETUL DE STAT (rd.69 la rd.78)	72	37.02	4,505.59	879.88	971.47	760.09	1,894.15
Subvenții primite de bugetele locale pentru retehnologizarea centralelor termice și electrice de termoficare	73	37.02.02	0.00				

1	2	3	4	5	6	7	8
Subvenții primite de bugetele locale pentru investiții finanțate parțial din împrumuturi externe	74	37.02.03	0.00				
Subvenții primite de bugetele locale pentru finanțarea lucrărilor aferente străzilor care se vor amenaja în perimetrele destinate construcțiilor de cvartale de locuințe noi construite în localități rurale și urbane	75	37.02.08	0.00				
Subvenții primite de bugetele locale pentru finanțarea drepturilor acordate persoanelor cu handicap	76	37.02.09	3,855.59	879.88	971.47	760.09	1,244.15
Subvenții primite de bugetele locale pentru finanțarea elaborării și/sau actualizării planurilor urbanistice generale și a regulamentelor locale de urbanism	77	37.02.11	0.00				
Subvenții primite de bugetele locale pentru aeroporturi de interes local	78	37.02.12	0.00				
Subvenții primite din Fondul de intervenție	79	37.02.13	650.00				650.00
Subvenții primite de bugetele locale pentru finanțarea Programului de pietruire a drumurilor comunale și alimentare cu apă a satelor	80	37.02.14	0.00				
Subvenții primite de bugetele locale pentru finanțarea acțiunilor privind reducerea riscului seismic al construcțiilor existente cu destinație de locuință	81	37.02.15	0.00				
Subvenții primite de bugetele locale pentru lucrările de cadastru imobiliar	82	37.05.16	0.00				

1	2	3	4	5	6	7	8
SUBVENȚII PRIMITE DE LA ALTE BUGETE (rd.80 la rd.82)	83	39.02	0.00	0.00	0.00	0.00	0.00
Subvenții primite de la bugetul asigurărilor pentru șomaj pentru finanțarea programelor pentru ocuparea temporară a forței de muncă	84	39.02.02	0.00				
Subvenții primite de la alte bugete locale pentru instituțiile de asistență socială pentru persoanele cu handicap	85	39.02.03	0.00				
Subvenții primite de la bugetele consiliilor județene pentru finanțarea centrelor de zi pentru protecția copilului	86	39.02.04	0.00				
	87						
<b>DONAȚII SI SPONSORIZĂRI (rd.84)</b>	88	40.02	190.00	25.00	25.00	115.00	25.00
Donații și sponsorizări	89	40.02.01	190.00	25.00	25.00	115.00	25.00
<b>ÎNCASĂRI DIN RAMBURSAREA ÎMPRUMUTURILOR ACORDATE (rd.86)</b>	90	42.00	0.00	0.00	0.00	0.00	0.00
ÎNCASĂRI DIN RAMBURSAREA ÎMPRUMUTURILOR ACORDATE (rd.87+ rd.88)	91	42.02	0.00	0.00	0.00	0.00	0.00
Încasări din rambursarea împrumuturilor temporare pentru înființarea unor instituții și servicii publice de interes local sau a unor activități finanțate integral din venituri proprii	92	42.02.13	0.00				
Încasări din rambursarea microcreditelor, acordate de agențiile guvernamentale și administrate prin agenții de credit	93	42.02.17	0.00				



1	2	3	4	5	6	7	8
<b>CHELTUIELI - TOTAL</b> (rd.148+161+293+320+340+404+421+432+441+450+465+476)	94	50.02	434,951.60	59,598.97	98,507.34	74,419.44	202,425.85
A. CHELTUIELI CURENTE (rd.150+162+295+322+341+406+434+452)	95	01	331,853.23	56,753.90	82,169.90	64,312.58	128,616.85
CHELTUIELI DE PERSONAL (rd.151+163+296+323+342+407)	96	02	128,557.79	27,808.10	36,226.04	24,505.51	40,018.14
CHELTUIELI MATERIALE ȘI SERVICII (rd.152+164+297+324+343+408)	97	20	188,332.39	25,628.33	41,998.04	36,955.08	83,750.94
SUBVENȚII (rd.153+165+298+325+344)	98	34	0.00	0.00	0.00	0.00	0.00
Subvenții (rd.154+166+299+326+345)	99	35	0.00	0.00	0.00	0.00	0.00
Subvenții de la buget pentru instituțiile publice (rd.155+167+300+327+346)	100	35.01	0.00	0.00	0.00	0.00	0.00
Subvenții pentru acoperirea diferențelor de preț și tarif (rd.301+rd.347)	101	35.03	0.00	0.00	0.00	0.00	0.00
TRANSFERURI (rd.168+302+328+348+409+435)	102	38	9,777.90	1,669.99	2,124.19	2,076.56	3,907.16
Transferuri consolidabile (rd.436)	103	39	0.00	0.00	0.00	0.00	0.00
Transferuri din bugetele locale pentru instituțiile de asistență socială pentru persoanele cu handicap (rd.437)	104	39.12	0.00	0.00	0.00	0.00	0.00
Transferuri din bugetele consiliilor județene pentru finanțarea centrelor de zi pentru protecția copilului (rd.438)	105	39.21	0.00	0.00	0.00	0.00	0.00

1	2	3	4	5	6	7	8
Transferuri neconsolidabile (rd.169+303+329+349+410)	106	40	9,777.90	1,669.99	2,124.19	2,076.56	3,907.16
Burse (rd.170)	107	40.02	806.90	106.99	197.19	22.56	480.16
Ajutoare sociale (rd.171)	108	40.08	2,760.00	575.00	580.00	628.00	977.00
Alte ajutoare, alocații și indemnizații (rd.172)	109	40.09	0.00	0.00	0.00	0.00	0.00
Transferuri către căminele pentru persoane vârstnice (rd.173)	110	40.10	0.00	0.00	0.00	0.00	0.00
Contribuții ale administrației publice locale la realizarea unor lucrări și servicii de interes public local, în baza unor convenții sau contracte de asociere (rd.304+rd.330+350)	111	40.12	0.00	0.00	0.00	0.00	0.00
Plăți efectuate în cadrul programelor de dezvoltare (rd.351)	112	40.21	0.00	0.00	0.00	0.00	0.00
Transferuri aferente Fondului Român de Dezvoltare Socială (rd.411)	113	40.27	0.00	0.00	0.00	0.00	0.00
Asociații și fundații (rd.174)	114	40.41	0.00	0.00	0.00	0.00	0.00
Programe cu finanțare rambursabilă (rd.175)	115	40.55	0.00	0.00	0.00	0.00	0.00
Transferuri pentru acțiuni de sănătate (176)	116	40.60	0.00	0.00	0.00	0.00	0.00
Susținerea cultelor (rd.177)	117	40.61	0.00	0.00	0.00	0.00	0.00
Contribuții la salarizarea personalului neclerical (rd.178)	118	40.72	0.00	0.00	0.00	0.00	0.00
Alte transferuri (rd.179+305+331+352+412)	119	40.80	0.00	0.00	0.00	0.00	0.00
Ajutor pentru încălzirea locuinței (rd.180)	120	40.90	0.00	0.00	0.00	0.00	0.00
Programe cu finanțare nerambursabilă (rd.181)	121	40.94	0.00	0.00	0.00	0.00	0.00

1	2	3	4	5	6	7	8
Alocații și indemnizații pentru persoanele cu handicap (rd.182)	122	40.97	6,211.00	988.00	1,347.00	1,426.00	2,450.00
DOBÂNZI (rd.453)	123	49	5,185.15	1,647.48	1,821.63	775.43	940.61
Dobânzi aferente datoriei publice locale (rd.454)	124	50	5,185.15	1,647.48	1,821.63	775.43	940.61
Dobânzi, comisioane și alte costuri aferente datoriei publice interne (rd.455)	125	50.01	5,185.15	1,647.48	1,821.63	775.43	940.61
Dobânzi, comisioane și alte costuri aferente datoriei publice externe (rd.456)	126	50.02	0.00	0.00	0.00	0.00	0.00
Cheltuieli ocazionate de emisiunea și plasarea titlurilor de valoare și de riscul garanțiilor acordate de autoritățile locale, în condițiile legii (rd.457)	127	50.03	0.00	0.00	0.00	0.00	0.00
Diferențe de curs aferente datoriei publice externe (rd.458)	128	50.04	0.00	0.00	0.00	0.00	0.00
Dobânda datorată trezoreriei statului în cadrul planului de redresare (rd.459)	129	50.08	0.00	0.00	0.00	0.00	0.00
B. CHELTUIELI DE CAPITAL (rd.156+183+306+332+353+413)	130	69	57,359.66	2,395.07	13,375.54	10,106.86	31,482.19
CHELTUIELI DE CAPITAL (rd.157+184+307+333+354+414)	131	70	57,359.66	2,395.07	13,375.54	10,106.86	31,482.19
Investiții ale instituțiilor publice (rd.158+185+308+334+355+415)	132	72	57,359.66	2,395.07	13,375.54	10,106.86	31,482.19
Investiții ale regiilor autonome, societăților și companiilor naționale și societăților comerciale cu capital majoritar de stat (rd.309+rd.335+rd.356)	133	73	0.00	0.00	0.00	0.00	0.00

1	2	3	4	5	6	7	8
Rate aferente achizițiilor în leasing financiar (rd.159+186+310+336+357+416)	134	77	0.00	0.00	0.00	0.00	0.00
C. OPERAȚIUNI FINANCIARE (rd.423+rd.443+rd.467)	135	78	6,148.91	0.00	2,961.90	0.00	3,187.01
ÎMPRUMUTURI ACORDATE(rd.444)	136	79	0.00	0.00	0.00	0.00	0.00
Împrumuturi(rd.445)	137	80	0.00	0.00	0.00	0.00	0.00
Împrumuturi temporare pentru înființarea unor instituții și servicii publice de interes local sau a unor activități finanțate integral din venituri proprii (rd.446)	138	80.09	0.00	0.00	0.00	0.00	0.00
Împrumuturi acordate de agențiile guvernamentale și administrate prin agenții de credit (rd.447)	139	80.12	0.00	0.00	0.00	0.00	0.00
RAMBURSĂRI DE CREDITE, PLĂȚI DE DOBÂNZI ȘI COMISIOANE LA CREDITE (rd.424+rd.468)	140	84	6,148.91	0.00	2,961.90	0.00	3,187.01
Rambursări de credite externe, plăți de dobânzi și comisioane aferente acestora (rd.425)	141	86	0.00	0.00	0.00	0.00	0.00
Rambursări de credite externe din fondul de garantare(rd.426)	142	86.01	0.00	0.00	0.00	0.00	0.00
Plăți de dobânzi și comisioane din fondul de garantare (rd.427)	143	86.02	0.00	0.00	0.00	0.00	0.00
Rambursări de credite externe contractate/garantate de stat (rd.428)	144	86.03	0.00	0.00	0.00	0.00	0.00

1	2	3	4	5	6	7	8
Plăți de dobânzi și comisioane la credite externe contractate/garantate de stat (rd.429)	145	86.04	0.00	0.00	0.00	0.00	0.00
Rambursări de împrumuturi (rd.469)	146	87	6,148.91	0.00	2,961.90	0.00	3,187.01
Rambursare împrumuturi acordate din trezoreria statului (rd.470)	147	87.02	0.00	0.00	0.00	0.00	0.00
Rambursarea împrumuturilor interne pentru investiții (rd.471)	148	87.04	6,148.91	0.00	2,961.90	0.00	3,187.01
Rambursarea împrumuturilor externe pentru investiții (rd.472)	149	87.05	0.00	0.00	0.00	0.00	0.00
D. REZERVE (rd.478)	150	89	35,589.80	450.00	0.00	0.00	35,139.80
REZERVE (rd.479)	151	90	35,589.80	450.00	0.00	0.00	35,139.80
Rezerve (rd.480)	152	91	35,589.80	450.00	0.00	0.00	35,139.80
<b>I. SERVICII PUBLICE GENERALE - TOTAL</b> (rd.149)	153	51.00	51,199.41	4,486.62	8,265.69	13,466.03	24,981.07
AUTORITĂȚI PUBLICE (rd.160)	154	51.02	51,199.41	4,486.62	8,265.69	13,466.03	24,981.07
CHELTUIELI CURENTE (rd.151 la rd.153)	155	01	33,589.54	3,934.82	6,377.88	8,647.38	14,629.46
CHELTUIELI DE PERSONAL	156	02	8,623.07	1,959.54	2,118.53	1,964.28	2,580.72
CHELTUIELI MATERIALE ȘI SERVICII	157	20	24,966.47	1,975.28	4,259.35	6,683.10	12,048.74
SUBVENȚII (rd.154)	158	34	0.00	0.00	0.00	0.00	0.00
Subvenții (rd.155)	159	35	0.00	0.00	0.00	0.00	0.00
Subvenții de la buget pentru instituțiile publice	160	35.01	0.00	0.00	0.00	0.00	0.00
CHELTUIELI DE CAPITAL (rd.157)	161	69	17,609.87	551.80	1,887.81	4,818.65	10,351.61

1	2	3	4	5	6	7	8
CHELTUIELI DE CAPITAL (rd.158+rd.159)	162	70	17,609.87	551.80	1,887.81	4,818.65	10,351.61
Investiții ale instituțiilor publice	163	72	17,609.87	551.80	1,887.81	4,818.65	10,351.61
Rate aferente achizițiilor în leasing financiar	164	77	0.00				
<i>Din total capitol:</i>							
Autorități executive	165	51.02.05	49,489.41	4,486.62	8,084.55	13,259.77	23,658.47
Servicii publice comunitare de evidenta a persoanelor	166	51.02.07	1,710.00	0.00	181.14	206.26	1,322.60
<b>II. ORDINE PUBLICA SI SIGURANTA NATIONALA - TOTAL (rd.)</b>	167	55.02	7,126.00	0.00	721.50	2,035.30	4,369.20
CHELTUIELI CURENTE (rd. la rd.)	168	01	5,836.00	0.00	606.50	1,327.09	3,902.41
CHELTUIELI DE PERSONAL	169	02	3,457.00	0.00	347.50	713.84	2,395.66
CHELTUIELI MATERIALE ȘI SERVICII	170	20	2,379.00	0.00	259.00	613.25	1,506.75
SUBVENȚII (rd.154)	171	34	0.00	0.00	0.00	0.00	0.00
Subvenții (rd.155)	172	35	0.00	0.00	0.00	0.00	0.00
Subvenții de la buget pentru instituțiile publice	173	35.01	0.00	0.00	0.00	0.00	0.00
CHELTUIELI DE CAPITAL (rd.157)	174	69	1,290.00	0.00	115.00	708.21	466.79
CHELTUIELI DE CAPITAL (rd.158+rd.159)	175	70	1,290.00	0.00	115.00	708.21	466.79
Investiții ale instituțiilor publice	176	72	1,290.00	0.00	115.00	708.21	466.79
Rate aferente achizițiilor în leasing financiar	177	77	0.00				
<i>Din total capitol:</i>	178						
Politia comunitara	179	55.02.09	7,126.00	0.00	721.50	2,035.30	4,369.20
<b>III. CHELTUIELI SOCIAL - CULTURALE - TOTAL (rd.187+210+224+254)</b>	180	57.00	220,081.70	37,076.08	61,663.79	37,703.82	83,638.01

1	2	3	4	5	6	7	8
CHELTUIELI CURENTE (rd.188+211+225+255)	181	01	192,711.87	35,576.80	52,924.16	35,142.59	69,068.32
CHELTUIELI DE PERSONAL (rd.189+212+226+256)	182	02	102,410.99	22,521.49	30,429.30	18,804.57	30,655.63
CHELTUIELI MATERIALE ȘI SERVICII (rd.190+213+227+257)	183	20	80,522.98	11,385.32	20,370.67	14,261.46	34,505.53
SUBVENȚII (rd.191+228+258)	184	34	0.00	0.00	0.00	0.00	0.00
Subvenții (rd.192+229+259)	185	35	0.00	0.00	0.00	0.00	0.00
Subvenții de la buget pentru instituțiile publice (rd.193+230+260)	186	35.01	0.00	0.00	0.00	0.00	0.00
TRANSFERURI (rd.194+214+231+261)	187	38	9,777.90	1,669.99	2,124.19	2,076.56	3,907.16
Transferuri neconsolidabile (rd.195+215+232+262)	188	40	9,777.90	1,669.99	2,124.19	2,076.56	3,907.16
Burse (rd.196)	189	40.02	806.90	106.99	197.19	22.56	480.16
Ajutoare sociale (rd.263)	190	40.08	2,760.00	575.00	580.00	628.00	977.00
Alte ajutoare, alocații și indemnizații (rd.264)	191	40.09	0.00	0.00	0.00	0.00	0.00
Transferuri către căminele pentru persoane vârstnice (rd.265)	192	40.10	0.00	0.00	0.00	0.00	0.00
Asociații și fundații (rd.197+233+266)	193	40.41	0.00	0.00	0.00	0.00	0.00
Programe cu finanțare rambursabilă (rd.267)	194	40.55	0.00	0.00	0.00	0.00	0.00
Transferuri pentru acțiuni de sănătate (216)	195	40.60	0.00	0.00	0.00	0.00	0.00
Susținerea cultelor (rd.234)	196	40.61	0.00	0.00	0.00	0.00	0.00
Contribuții la salarizarea personalului neclerical (rd.235)	197	40.72	0.00	0.00	0.00	0.00	0.00
Alte transferuri (rd.198+236+268)	198	40.80	0.00	0.00	0.00	0.00	0.00

1	2	3	4	5	6	7	8
Ajutor pentru încălzirea locuinței (rd.269)	199	40.90	0.00	0.00	0.00	0.00	0.00
Programe cu finanțare nerambursabilă (rd.270)	200	40.94	0.00	0.00	0.00	0.00	0.00
Alocații și indemnizații pentru persoanele cu handicap (rd.271)	201	40.97	6,211.00	988.00	1,347.00	1,426.00	2,450.00
CHELTUIELI DE CAPITAL (rd.199+217+237+272)	202	69	27,369.83	1,499.28	8,739.63	2,561.23	14,569.69
CHELTUIELI DE CAPITAL (rd.200+218+238+273)	203	70	27,369.83	1,499.28	8,739.63	2,561.23	14,569.69
Investiții ale instituțiilor publice (rd.201+219+239+274)	204	72	27,369.83	1,499.28	8,739.63	2,561.23	14,569.69
Rate aferente achizițiilor în leasing financiar (rd.202+220+240+275)	205	77	0.00	0.00	0.00	0.00	0.00
<b>ÎNVĂȚĂMÂNT</b> (rd.203 la rd.209)	206	57.02	138,128.70	23,204.89	42,354.87	20,328.28	52,240.66
CHELTUIELI CURENTE (rd.189 la rd.191+194)	207	01	119,198.87	22,328.61	35,158.42	19,107.27	42,604.57
CHELTUIELI DE PERSONAL	208	02	74,607.99	16,822.49	24,144.30	12,630.57	21,010.63
CHELTUIELI MATERIALE ȘI SERVICII	209	20	43,783.98	5,399.13	10,816.93	6,454.14	21,113.78
SUBVENȚII (rd.192)	210	34	0.00	0.00	0.00	0.00	0.00
Subvenții (rd.193)	211	35	0.00	0.00	0.00	0.00	0.00
Subvenții de la buget pentru instituțiile publice	212	35.01	0.00	0.00	0.00	0.00	0.00
TRANSFERURI (rd.195)	213	38	806.90	106.99	197.19	22.56	480.16
Transferuri neconsolidabile (rd.196 la rd.198)	214	40	806.90	106.99	197.19	22.56	480.16
Burse	215	40.02	806.90	106.99	197.19	22.56	480.16
Asociații și fundații	216	40.41	0.00				



1	2	3	4	5	6	7	8
Alte transferuri	217	40.80	0.00				
CHELTUIELI DE CAPITAL (rd.200)	218	69	18,929.83	876.28	7,196.45	1,221.01	9,636.09
CHELTUIELI DE CAPITAL (rd.201+rd.202)	219	70	18,929.83	876.28	7,196.45	1,221.01	9,636.09
Investiții ale instituțiilor publice	220	72	18,929.83	876.28	7,196.45	1,221.01	9,636.09
Rate aferente achizițiilor în leasing financiar	221	77	0.00				
<i>Din total capitol:</i>							
Învățământ preșcolar	222	57.02.02	22,752.88	3,509.12	5,074.96	3,047.86	11,120.94
Învățământ primar și gimnazial	223	57.02.03	41,246.87	7,273.83	15,374.92	5,291.59	13,306.53
Învățământ liceal	224	57.02.04	62,173.59	9,915.66	18,129.34	9,514.21	24,614.38
Învățământ profesional	225	57.02.05	4,887.42	1,158.39	1,397.60	1,157.70	1,173.73
Învățământ postliceal	226	57.02.06	0.00				
Învățământ special	227	57.02.08	7,067.94	1,347.89	2,378.05	1,316.92	2,025.08
Internate, cămine și cantine pentru elevi și studenți	228	57.02.14	0.00				
Alte institutii si actiuni de invatamant	229	57.02.50	0.00				
<b>SĂNĂTATE</b> (rd.221 la rd.223)	230	58.02	3,143.00	586.00	700.00	556.00	1,301.00
CHELTUIELI CURENTE (rd.212 la rd.214)	231	01	3,143.00	586.00	700.00	556.00	1,301.00
CHELTUIELI DE PERSONAL	232	02	1,051.00	194.00	220.00	207.00	430.00
CHELTUIELI MATERIALE ȘI SERVICII	233	20	2,092.00	392.00	480.00	349.00	871.00
TRANSFERURI (rd.215)	234	38	0.00	0.00	0.00	0.00	0.00
Transferuri neconsolidabile (rd.216 )	235	40	0.00	0.00	0.00	0.00	0.00
Transferuri pentru acțiuni de sănătate	236	40.60	0.00				
CHELTUIELI DE CAPITAL (rd.218)	237	69	0.00	0.00	0.00	0.00	0.00

1	2	3	4	5	6	7	8
CHELTUIELI DE CAPITAL (rd.219+rd.220)	238	70	0.00	0.00	0.00	0.00	0.00
Investiții ale instituțiilor publice	239	72	0.00	0.00	0.00	0.00	0.00
Rate aferente achizițiilor în leasing financiar	240	77	0.00				
<i>Din total capitol:</i>							
Spitale	241	58.02.03	1,250.00	254.00	308.00	279.00	409.00
Creșe	242	58.02.05	1,820.00	317.00	376.00	261.00	866.00
Alte instituții și acțiuni sanitare	243	58.02.50	73.00	15.00	16.00	16.00	26.00
<b>CULTURĂ, RELIGIE ȘI ACȚIUNI PRIVIND ACTIVITATEA SPORTIVĂ ȘI DE TINERET</b> (rd.241 la rd.253)	244	59.02	2,088.00	13.19	307.92	227.54	1,539.35
CHELTUIELI CURENTE (rd.226 la rd.228+231)	245	01	668.00	13.19	146.74	71.32	436.75
CHELTUIELI DE PERSONAL	246	02	0.00	0.00	0.00	0.00	0.00
CHELTUIELI MATERIALE ȘI SERVICII	247	20	668.00	13.19	146.74	71.32	436.75
SUBVENȚII (rd.229)	248	34	0.00	0.00	0.00	0.00	0.00
Subvenții (rd.230)	249	35	0.00	0.00	0.00	0.00	0.00
Subvenții de la buget pentru instituțiile publice	250	35.01	0.00	0.00			
TRANSFERURI (rd.232)	251	38	0.00	0.00	0.00	0.00	0.00
Transferuri neconsolidabile (rd.233 la rd.236)	252	40	0.00	0.00	0.00	0.00	0.00
Asociații și fundații	253	40.41	0.00				
Susținerea cultelor	254	40.61	0.00				
Contribuții la salarizarea personalului neclerical	255	40.72	0.00				
Alte transferuri	256	40.80	0.00				
CHELTUIELI DE CAPITAL (rd.238)	257	69	1,420.00	0.00	161.18	156.22	1,102.60

1	2	3	4	5	6	7	8
CHELTUIELI DE CAPITAL (rd.239+rd.240)	258	70	1,420.00	0.00	161.18	156.22	1,102.60
Investiții ale instituțiilor publice	259	72	1,420.00	0.00	161.18	156.22	1,102.60
Rate aferente achizițiilor în leasing financiar	260	77	0.00				
<i>Din total capitol:</i>							
Biblioteci publice comunale, orășenești, municipale și județene	261	59.02.03	0.00				
Muzee	262	59.02.04	0.00				
Teatre și instituții profesioniste de spectacole și concerte	263	59.02.05	100.00	0.00	0.00	0.00	100.00
Școli populare de artă și meserii	264	59.02.06	0.00				
Case de cultură	265	59.02.07	0.00				
Cămine culturale	266	59.02.08	0.00				
Centre pentru conservarea și promovarea culturii tradiționale	267	59.02.10	0.00				
Consolidarea și restaurarea monumentelor istorice	268	59.02.13	0.00				
Centre culturale	269	59.02.14	0.00				
Culte religioase	270	59.02.15	1,320.00	0.00	161.18	156.22	1,002.60
Activitatea sportivă	271	59.02.20	0.00				
Activitatea de tineret	272	59.02.21	0.00				
Alte instituții și acțiuni privind cultura, religia și activitatea sportivă și de tineret	273	59.02.50	668.00	13.19	146.74	71.32	436.75
<b>ASISTENȚĂ SOCIALĂ, ALOCAȚII, PENSII, AJUTOARE ȘI INDEMNIZAȚII (rd.276 la rd.292)</b>	274	60.02	76,722.00	13,272.00	18,301.00	16,592.00	28,557.00

1	2	3	4	5	6	7	8
CHELTUIELI CURENTE (rd.256 la rd.258+261+272)	275	01	69,702.00	12,649.00	16,919.00	15,408.00	24,726.00
CHELTUIELI DE PERSONAL	276	02	26,752.00	5,505.00	6,065.00	5,967.00	9,215.00
CHELTUIELI MATERIALE ȘI SERVICII	277	20	33,979.00	5,581.00	8,927.00	7,387.00	12,084.00
SUBVENȚII (rd.259)	278	34	0.00	0.00	0.00	0.00	0.00
Subvenții (rd.260)	279	35	0.00	0.00	0.00	0.00	0.00
Subvenții de la buget pentru instituțiile publice	280	35.01	0.00	0.00	0.00	0.00	0.00
TRANSFERURI (rd.262)	281	38	8,971.00	1,563.00	1,927.00	2,054.00	3,427.00
Transferuri neconsolidabile (rd.263 la rd.271)	282	40	8,971.00	1,563.00	1,927.00	2,054.00	3,427.00
Ajutoare sociale	283	40.08	2,760.00	575.00	580.00	628.00	977.00
Alte ajutoare, alocații și indemnizații	284	40.09	0.00	0.00	0.00	0.00	0.00
Transferuri către căminele pentru persoane vârstnice	285	40.10	0.00	0.00	0.00	0.00	0.00
Asociații și fundații	286	40.41	0.00				
Programe cu finanțare rambursabilă	287	40.55	0.00	0.00	0.00	0.00	0.00
Alte transferuri	288	40.80	0.00	0.00	0.00	0.00	0.00
Ajutor pentru încălzirea locuinței	289	40.90	0.00				
Programe cu finanțare nerambursabilă	290	40.94	0.00	0.00	0.00	0.00	0.00
Alocații și indemnizații pentru persoanele cu handicap	291	40.97	6,211.00	988.00	1,347.00	1,426.00	2,450.00
CHELTUIELI DE CAPITAL (rd.273)	292	69	7,020.00	623.00	1,382.00	1,184.00	3,831.00
CHELTUIELI DE CAPITAL (rd.274+rd.275)	293	70	7,020.00	623.00	1,382.00	1,184.00	3,831.00
Investiții ale instituțiilor publice	294	72	7,020.00	623.00	1,382.00	1,184.00	3,831.00

1	2	3	4	5	6	7	8
Rate aferente achizițiilor în leasing financiar	295	77	0.00				
<i>Din total capitol:</i>							
Centre de îngrijire și asistență	296	60.02.02	1,612.00	1,612.00	0.00	0.00	0.00
Centre-pilot de recuperare și reabilitare pentru minori cu handicap	297	60.02.03	0.00				
Centre de recuperare și reabilitare pentru minori cu handicap	298	60.02.04	0.00				
Centre de integrare prin terapie ocupațională	299	60.02.05	0.00				
Centre de recuperare și reabilitare neuropsihiatrică	300	60.02.06	0.00				
Cantine de ajutor social	301	60.02.07	15,071.00	2,429.00	4,229.00	3,148.00	5,265.00
Ajutor social	302	60.02.09	2,760.00	575.00	580.00	628.00	977.00
Asistență socială în caz de invalidități	303	60.02.10	4,916.00	812.00	1,060.00	1,094.00	1,950.00
Susținerea sistemului de protecție a drepturilor copilului	304	60.02.13	4,814.00	588.00	770.00	724.00	2,732.00
Unități de asistență medico-socială	305	60.02.16	0.00				
	306	60.02.36	41,384.00	6,184.00	10,274.00	9,533.00	15,393.00
Cămine pentru persoane vârstnice	307	60.02.42	0.00				
Drepturile asistentului personal pentru copii și adulți cu handicap grav	308	60.02.47	5,885.00	1,011.00	1,347.00	1,377.00	2,150.00
Alte acțiuni privind asistența socială, alocații, pensii, ajutoare și indemnizații	309	60.02.50	280.00	61.00	41.00	88.00	90.00
Centre de zi pentru asistență socială și protecția copilului	310	60.02.54	0.00				

1	2	3	4	5	6	7	8
Centre de intervenție timpurie	311	60.02.55	0.00				
Locuințe protejate de tip familial	312	60.02.56	0.00				
<b>IV. SERVICII ȘI DEZVOLTARE PUBLICĂ ȘI LOCUINȚE (rd.294)</b>	313	63.00	40,362.65	5,255.75	9,622.05	7,613.78	17,871.07
SERVICII ȘI DEZVOLTARE PUBLICĂ ȘI LOCUINȚE (rd.311 la rd.319)	314	63.02	40,362.65	5,255.75	9,622.05	7,613.78	17,871.07
CHELTUIELI CURENTE (rd.296 la rd.298+rd.302)	315	01	34,090.39	5,187.35	7,579.42	6,494.26	14,829.36
CHELTUIELI DE PERSONAL	316	02	8,620.00	2,183.30	2,053.50	1,972.28	2,410.92
CHELTUIELI MATERIALE ȘI SERVICII	317	20	25,470.39	3,004.05	5,525.92	4,521.98	12,418.44
SUBVENȚII (rd.299)	318	34	0.00	0.00	0.00	0.00	0.00
Subvenții (rd.300+rd.301)	319	35	0.00	0.00	0.00	0.00	0.00
Subvenții de la buget pentru instituțiile publice	320	35.01	0.00	0.00	0.00	0.00	0.00
Subvenții pentru acoperirea diferențelor de preț și tarif	321	35.03	0.00	0.00	0.00	0.00	0.00
TRANSFERURI (rd.303)	322	38	0.00	0.00	0.00	0.00	0.00
Transferuri neconsolidabile (rd.304+rd.305)	323	40	0.00	0.00	0.00	0.00	0.00
Contribuții ale administrației publice locale la realizarea unor lucrări și servicii de interes public local, în baza unor convenții sau contracte de asociere	324	40.12	0.00				
Alte transferuri	325	40.80	0.00	0.00	0.00	0.00	0.00
CHELTUIELI DE CAPITAL (rd.307)	326	69	6,272.26	68.40	2,042.63	1,119.52	3,041.71
CHELTUIELI DE CAPITAL (rd.308 la rd.310)	327	70	6,272.26	68.40	2,042.63	1,119.52	3,041.71

1	2	3	4	5	6	7	8
Investiții ale instituțiilor publice	328	72	6,272.26	68.40	2,042.63	1,119.52	3,041.71
Investiții ale regiilor autonome, societăților și companiilor naționale și societăților comerciale cu capital majoritar de stat	329	73	0.00				
Rate aferente achizițiilor în leasing financiar	330	77	0.00				
<i>Din total capitol:</i>							
Iluminat	331	63.02.03	295.61	0.00	93.85	85.18	116.58
Întreținere grădini publice, parcuri, zone verzi, baze sportive și de agrement	332	63.02.05	38,858.81	5,234.65	9,291.71	7,308.30	17,024.15
Locuințe	333	63.02.08	0.00				
Alimentări cu apă și stații de pompare	334	63.02.09	1,193.23	21.10	236.49	220.30	715.34
Rețele, centrale și puncte termice	335	63.02.10	0.00				
Amenajări hidrotehnice de interes local, în intravilan	336	63.02.12	0.00				
Introducere de gaze naturale în localități	337	63.02.13	15.00	0.00	0.00	0.00	15.00
Electricități rurale	338	63.02.14	0.00				
Alte acțiuni privind servicii, dezvoltare publică și locuințe	339	63.02.50	0.00				
<b>V. MEDIU ȘI APE (rd.321 )</b>	340	64.00	39,950.30	8,192.72	9,578.09	8,348.00	13,831.49
MEDIU ȘI APE (rd.337 la rd.339 )	341	64.02	39,950.30	8,192.72	9,578.09	8,348.00	13,831.49
CHELTUIELI CURENTE (rd.323 la rd.325+rd.328)	342	01	39,400.00	8,192.72	9,574.09	8,348.00	13,285.19
CHELTUIELI DE PERSONAL	343	02	0.00	0.00	0.00	0.00	0.00
CHELTUIELI MATERIALE ȘI SERVICII	344	20	39,400.00	8,192.72	9,574.09	8,348.00	13,285.19

1	2	3	4	5	6	7	8
SUBVENȚII (rd. 326 )	345	34	0.00	0.00	0.00	0.00	0.00
Subvenții (rd.327 )	346	35	0.00	0.00	0.00	0.00	0.00
Subvenții de la buget pentru instituțiile publice	347	35.01	0.00	0.00			
TRANSFERURI (rd.329 )	328	38	0.00	0.00	0.00	0.00	0.00
Transferuri neconsolidabile (rd. 330+331)	329	40	0.00	0.00	0.00	0.00	0.00
Contribuții ale administrației publice locale la realizarea unor lucrări și servicii de interes public local, în baza unor convenții sau contracte de asociere	330	40.12	0.00				
Alte transferuri	331	40.80	0.00	0.00			
CHELTUIELI DE CAPITAL (rd. 333)	332	69	550.30	0.00	4.00	0.00	546.30
CHELTUIELI DE CAPITAL (rd.334 la rd.336 )	333	70	550.30	0.00	4.00	0.00	546.30
Investiții ale instituțiilor publice	334	72	550.30	0.00	4.00	0.00	546.30
Investiții ale regiilor autonome, societăților și companiilor naționale și societăților comerciale cu capital majoritar de stat	335	73	0.00				
Rate aferente achizițiilor în leasing financiar	336	77	0.00				
<i>Din total capitol:</i>			0.00				
Salubritate	337	64.02.06	39,400.00	8,192.72	9,574.09	8,348.00	13,285.19
Canalizare	338	64.02.07	550.30	0.00	4.00	0.00	546.30
Colectoare și stații de epurare pentru ape uzate	339	64.02.08	0.00				
<b>VI. ACȚIUNI ECONOMICE</b> (rd.358+368+390)	340	66.00	16,559.77	235.00	1,488.96	2,084.39	12,751.42
CHELTUIELI CURENTE (rd.359+369+391)	341	01	11,208.37	235.00	1,480.03	1,745.63	7,747.71



1	2	3	4	5	6	7	8
CHELTUIELI DE PERSONAL (rd.360+370)	342	02	713.83	172.77	167.31	166.54	207.21
CHELTUIELI MATERIALE ȘI SERVICII (rd.361+371+392)	343	20	10,494.54	62.23	1,312.72	1,579.09	7,540.50
SUBVENȚII (rd.372)	344	34	0.00	0.00	0.00	0.00	0.00
Subvenții (rd.373)	345	35	0.00	0.00	0.00	0.00	0.00
Subvenții de la buget pentru instituțiile publice (rd.374)	346	35.01	0.00	0.00	0.00	0.00	0.00
Subvenții pentru acoperirea diferențelor de preț și tarif (rd.375)	347	35.03	0.00	0.00	0.00	0.00	0.00
TRANSFERURI (rd.376+rd.393)	348	38	0.00	0.00	0.00	0.00	0.00
Transferuri neconsolidabile (rd.377+rd.394)	349	40	0.00	0.00	0.00	0.00	0.00
Contribuții ale administrației publice locale la realizarea unor lucrări și servicii de interes public local, în baza unor convenții sau contracte de asociere (rd.378)	350	40.12	0.00	0.00	0.00	0.00	0.00
Plăți efectuate în cadrul programelor de dezvoltare (rd.395)	351	40.21	0.00	0.00	0.00	0.00	0.00
Alte transferuri (rd.379+rd.396)	352	40.80	0.00	0.00	0.00	0.00	0.00
CHELTUIELI DE CAPITAL (rd.362+380+397)	353	69	1,351.40	0.00	8.93	338.76	1,003.71
CHELTUIELI DE CAPITAL (rd.363+381+398)	354	70	1,351.40	0.00	8.93	338.76	1,003.71
Investiții ale instituțiilor publice (rd.364+382+399)	355	72	1,351.40	0.00	8.93	338.76	1,003.71
Investiții ale regiilor autonome, societăților și companiilor naționale și societăților comerciale cu capital majoritar de stat (rd.383)	356	73	0.00	0.00	0.00	0.00	0.00

1	2	3	4	5	6	7	8
Rate aferente achizițiilor în leasing financiar (rd.365+384+400)	357	77	0.00	0.00	0.00	0.00	0.00
<b>AGRICULTURĂ ȘI SILVICULTURĂ</b> (rd.366 + rd.367)	358	67.02	0.00	0.00	0.00	0.00	0.00
CHELTUIELI CURENTE (rd.360 + rd.361)	359	01	0.00	0.00	0.00	0.00	0.00
CHELTUIELI DE PERSONAL	360	02	0.00				
CHELTUIELI MATERIALE ȘI SERVICII	361	20	0.00				
CHELTUIELI DE CAPITAL (rd.363)	362	69	0.00	0.00	0.00	0.00	0.00
CHELTUIELI DE CAPITAL (rd.364+rd.365)	363	70	0.00	0.00	0.00	0.00	0.00
Investiții ale instituțiilor publice	364	72	0.00				
Rate aferente achizițiilor în leasing financiar	365	77	0.00				
<i>Din total capitol:</i>							
Combaterea dăunătorilor și bolilor în sectorul vegetal - servicii publice de protecție a plantelor	366	67.02.04	0.00				
Centre județene și locale de consultanță agricolă	367	67.02.13	0.00				
<b>TRANSPORTURI ȘI COMUNICAȚII</b> (rd.385 la rd.389)	368	68.02	12,559.77	235.00	1,488.96	2,084.39	8,751.42
CHELTUIELI CURENTE (rd.370 la rd.372+rd.376)	369	01	11,208.37	235.00	1,480.03	1,745.63	7,747.71
CHELTUIELI DE PERSONAL	370	02	713.83	172.77	167.31	166.54	207.21
CHELTUIELI MATERIALE ȘI SERVICII	371	20	10,494.54	62.23	1,312.72	1,579.09	7,540.50
SUBVENȚII (rd.373)	372	34	0.00	0.00	0.00	0.00	0.00
Subvenții (rd.374+rd.375)	373	35	0.00	0.00	0.00	0.00	0.00

1	2	3	4	5	6	7	8
Subvenții de la buget pentru instituțiile publice	374	35.01	0.00	0.00	0.00	0.00	0.00
Subvenții pentru acoperirea diferențelor de preț și tarif	375	35.03	0.00	0.00	0.00	0.00	0.00
TRANSFERURI (rd.377)	376	38	0.00	0.00	0.00	0.00	0.00
Transferuri neconsolidabile (rd.378+rd.379)	377	40	0.00	0.00	0.00	0.00	0.00
Contribuții ale administrației publice locale la realizarea unor lucrări și servicii de interes public local, în baza unor convenții sau contracte de asociere	378	40.12	0.00				
Alte transferuri	379	40.80	0.00				
CHELTUIELI DE CAPITAL (rd.381)	380	69	1,351.40	0.00	8.93	338.76	1,003.71
CHELTUIELI DE CAPITAL (rd.382 la rd.384)	381	70	1,351.40	0.00	8.93	338.76	1,003.71
Investiții ale instituțiilor publice	382	72	1,351.40	0.00	8.93	338.76	1,003.71
Investiții ale regiilor autonome, societăților și companiilor naționale și societăților comerciale cu capital majoritar de stat	383	73	0.00				
Rate aferente achizițiilor în leasing financiar	384	77	0.00				
<i>Din total capitol:</i>			0.00				
Aviație civilă	385	68.02.02	0.00				
Dumuri și poduri	386	68.02.05	0.00				
Transport în comun	387	68.02.07	0.00				
Străzi	388	68.02.12	12,559.77	235.00	1,488.96	2,084.39	8,751.42
Alte cheltuieli în domeniul transporturilor și comunicațiilor	389	68.02.50	0.00				

1	2	3	4	5	6	7	8
<b>ALTE ACȚIUNI ECONOMICE</b> (rd.401 la rd.403)	390	69.02	4,000.00	0.00	0.00	0.00	4,000.00
CHELTUIELI CURENTE (rd.392+rd.393)	391	01	0.00	0.00	0.00	0.00	0.00
CHELTUIELI MATERIALE ȘI SERVICII	392	20	0.00				
TRANSFERURI (rd.394)	393	38	0.00	0.00	0.00	0.00	0.00
Transferuri neconsolidabile (rd.395+rd.396)	394	40	0.00	0.00	0.00	0.00	0.00
Plăți efectuate în cadrul programelor de dezvoltare	395	40.21	0.00				
Alte transferuri	396	40.80	0.00				
CHELTUIELI DE CAPITAL (rd.398)	397	69	0.00	0.00	0.00	0.00	0.00
CHELTUIELI DE CAPITAL (rd.399+rd.400)	398	70	0.00	0.00	0.00	0.00	0.00
Investiții ale instituțiilor publice	399	72	0.00				
Rate aferente achizițiilor în leasing financiar	400	77	0.00				
<i>Din total capitol:</i>							
Prevenire și combatere inundații și ghețuri	401	69.02.03	0.00				
Susținerea programelor de dezvoltare regională	402	69.02.19	4,000.00	0.00	0.00	0.00	4,000.00
Alte cheltuieli pentru acțiuni economice	403	69.02.50	0.00				
<b>VII. ALTE ACȚIUNI</b> (rd.405)	404	71.00	12,747.91	2,255.32	2,383.73	2,392.69	5,716.17
ALTE ACȚIUNI (rd.417 la rd.420)	405	72.02	12,747.91	2,255.32	2,383.73	2,392.69	5,716.17
CHELTUIELI CURENTE (rd.407 la rd.409)	406	01	9,831.91	1,979.73	1,806.19	1,832.20	4,213.79
CHELTUIELI DE PERSONAL	407	02	4,732.90	971.00	1,109.90	884.00	1,768.00
CHELTUIELI MATERIALE ȘI SERVICII	408	20	5,099.01	1,008.73	696.29	948.20	2,445.79
TRANSFERURI (rd.410)	409	38	0.00	0.00	0.00	0.00	0.00
Transferuri neconsolidabile (rd.411+rd.412)	410	40	0.00	0.00	0.00	0.00	0.00

1	2	3	4	5	6	7	8
Transferuri aferente Fondului Român de Dezvoltare Socială	411	40.27	0.00				
Alte transferuri	412	40.80	0.00				
CHELTUIELI DE CAPITAL (rd.414)	413	69	2,916.00	275.59	577.54	560.49	1,502.38
CHELTUIELI DE CAPITAL (rd.415+rd.416)	414	70	2,916.00	275.59	577.54	560.49	1,502.38
Investiții ale instituțiilor publice	415	72	2,916.00	275.59	577.54	560.49	1,502.38
Rate aferente achizițiilor în leasing financiar	416	77	0.00				
<i>Din total capitol:</i>							
Centre militare	417	72.02.02	1,279.00	50.35	160.73	346.89	721.03
Servicii de urgenta	418	72.02.07	1,470.00	13.12	70.80	173.55	1,212.53
Fondul Român de Dezvoltare Socială	419	72.02.20	0.00				
Alte cheltuieli	420	72.02.50	9,998.91	2,191.85	2,152.20	1,872.25	3,782.61
<b>IX. FONDURI DE GARANTARE ȘI REDISTRIBUIRE (rd.422)</b>	421	76.00	0.00	0.00	0.00	0.00	0.00
FOND PENTRU GARANTAREA ÎMPRUMUTURILOR EXTERNE, DOBÂNZILOR ȘI COMISIOANELOR AFERENTE (rd.430+rd.431)	422	76.02	0.00	0.00	0.00	0.00	0.00
OPERAȚIUNI FINANCIARE (rd.424)	423	78	0.00	0.00	0.00	0.00	0.00
RAMBURSĂRI DE CREDITE, PLĂȚI DE DOBÂNZI ȘI COMISIOANE LA CREDITE (rd.425)	424	84	0.00	0.00	0.00	0.00	0.00
Rambursări de credite externe, plăți de dobânzi și comisioane aferente acestora (rd.426 la 429)	425	86	0.00	0.00	0.00	0.00	0.00

1	2	3	4	5	6	7	8
Rambursări de credite externe din fondul de garantare	426	86.01	0.00				
Plăți de dobânzi și comisioane din fondul de garantare	427	86.02	0.00				
Rambursări de credite externe contractate/garantate de stat	428	86.03	0.00				
Plăți de dobânzi și comisioane la credite externe contractate/garantate de stat	429	86.04	0.00				
<i>Din total capitol:</i>							
Fond pentru garantarea împrumuturilor externe, dobânzilor și comisioanelor aferente contractate/garantate de stat	430	76.02.01	0.00				
Rambursări de credite externe, plăți de dobânzi și comisioane la credite externe contractate/garantate de stat	431	76.02.02	0.00				
<b>XI. TRANSFERURI</b> (rd.433)	432	84.00	0.00	0.00	0.00	0.00	0.00
TRANSFERURI CĂTRE ALTE BUGETE (rd.439+rd.440)	433	84.02	0.00	0.00	0.00	0.00	0.00
CHELTUIELI CURENTE (rd.435)	434	01	0.00	0.00	0.00	0.00	0.00
TRANSFERURI (rd.436)	435	38	0.00	0.00	0.00	0.00	0.00
Transferuri consolidabile (rd.437+rd.438)	436	39	0.00	0.00	0.00	0.00	0.00
Transferuri din bugetele locale pentru instituțiile de asistență socială pentru persoanele cu handicap	437	39.12	0.00				

1	2	3	4	5	6	7	8
Transferuri din bugetele consiliilor județene pentru finanțarea centrelor de zi pentru protecția copilului	438	39.21	0.00				
<i>Din total capitol:</i>			0.00				
Transferuri din bugetele locale pentru instituțiile de asistență socială pentru persoanele cu handicap	439	84.02.03	0.00				
Transferuri din bugetele consiliilor județene pentru finanțarea centrelor de zi pentru protecția copilului	440	84.02.04	0.00				
<b>XII. ÎMPRUMUTURI ACORDATE (rd.442)</b>	441	86.00	0.00	0.00	0.00	0.00	0.00
ÎMPRUMUTURI (rd.448+rd.449)	442	86.02	0.00	0.00	0.00	0.00	0.00
OPERAȚIUNI FINANCIARE (rd.444)	443	78	0.00	0.00	0.00	0.00	0.00
ÎMPRUMUTURI ACORDATE (rd.445)	444	79	0.00	0.00	0.00	0.00	0.00
Împrumuturi (rd.446+rd.447)	445	80	0.00	0.00	0.00	0.00	0.00
Împrumuturi temporare pentru înființarea unor instituții și servicii publice de interes local sau a unor activități finanțate integral din venituri proprii	446	80.09	0.00				
Împrumuturi acordate de agențiile guvernamentale și administrate prin agenții de credit	447	80.12	0.00				
<i>Din total capitol:</i>							
Împrumuturi temporare pentru înființarea unor instituții și servicii publice de interes local sau a unor activități finanțate integral din venituri proprii	448	86.02.09	0.00				

1	2	3	4	5	6	7	8
Împrumuturi acordate de agențiile guvernamentale și administrate prin agenții de credit	449	86.02.13	0.00				
<b>XIII. PLĂȚI DE DOBÂNZI ȘI ALTE CHELTUIELI (rd.451)</b>	450	88.00	5,185.15	1,647.48	1,821.63	775.43	940.61
<b>DOBÂNZI AFERENTE DATORIEI PUBLICE LOCALE ȘI ALTE CHELTUIELI (rd.460 la rd.464)</b>	451	88.02	5,185.15	1,647.48	1,821.63	775.43	940.61
CHELTUIELI CURENTE (rd.453)	452	01	5,185.15	1,647.48	1,821.63	775.43	940.61
DOBÂNZI (rd.454)	453	49	5,185.15	1,647.48	1,821.63	775.43	940.61
Dobânzi aferente datoriei publice locale (rd.455 la rd.459)	454	50	5,185.15	1,647.48	1,821.63	775.43	940.61
Dobânzi, comisioane și alte costuri aferente datoriei publice interne	455	50.01	5,185.15	1,647.48	1,821.63	775.43	940.61
Dobânzi, comisioane și alte costuri aferente datoriei publice externe	456	50.02	0.00	0.00	0.00	0.00	0.00
Cheltuieli ocazionate de emisiunea și plasarea titlurilor de valoare și de riscul garanțiilor acordate de autoritățile locale, în condițiile legii	457	50.03	0.00				
Diferențe de curs aferente datoriei publice externe	458	50.04	0.00				
Dobânda datorată trezoreriei statului în cadrul planului de redresare	459	50.08	0.00				
<i>Din total capitol:</i>			0.00				



1	2	3	4	5	6	7	8
Dobânzi, comisioane și alte costuri aferente datoriei publice interne	460	88.02.01	5,185.15	1,647.48	1,821.63	775.43	940.61
Dobânzi, comisioane și alte costuri aferente datoriei publice locale externe	461	88.02.02	0.00				
Cheltuieli ocazionate de emisiunea și plasarea titlurilor de valoare și de riscul garanțiilor acordate de autoritățile locale, în condițiile legii	462	88.02.03	0.00				
Diferențe de curs aferente datoriei publice locale externe	463	88.02.04	0.00				
Dobânda datorată trezoreriei statului în cadrul planului de redresare	464	88.02.08	0.00				
<b>XIV. RAMBURSĂRI DE ÎMPRUMUTURI (rd.466)</b>	465	90.00	6,148.91	0.00	2,961.90	0.00	3,187.01
RAMBURSARI ÎMPRUMUTURI ACORDATE (rd.473 la rd.475)	466	90.02	6,148.91	0.00	2,961.90	0.00	3,187.01
OPERAȚIUNI FINANCIARE (rd.468)	467	78	6,148.91	0.00	2,961.90	0.00	3,187.01
RAMBURSĂRI DE CREDITE, PLĂȚI DE DOBÂNZI ȘI COMISIOANE LA CREDITE (rd.469)	468	84	6,148.91	0.00	2,961.90	0.00	3,187.01
Rambursări de împrumuturi (rd.470 la rd.472)	469	87	6,148.91	0.00	2,961.90	0.00	3,187.01
Rambursare împrumuturi acordate din trezoreria statului	470	87.02	0.00				
Rambursarea împrumuturilor interne pentru investiții	471	87.04	6,148.91	0.00	2,961.90	0.00	3,187.01
Rambursarea împrumuturilor externe pentru investiții	472	87.05	0.00				

1	2	3	4	5	6	7	8
<i>Din total capitol:</i>							
Rambursare împrumuturi acordate din trezoreria statului	473	90.02.02	0.00				
Rambursare împrumuturi interne pentru investiții	474	90.02.03	6,148.91	0.00	2,961.90	0.00	3,187.01
Rambursare împrumuturi externe pentru investiții	475	90.02.04	0.00				
<b>XV. FONDURI DE REZERVĂ (rd.477)</b>	476		35,589.80	450.00	0.00	0.00	35,139.80
FONDURI DE REZERVĂ (rd.481)	477	95.02	35,589.80	450.00	0.00	0.00	35,139.80
REZERVE (rd.479)	478	89	35,589.80	450.00	0.00	0.00	35,139.80
REZERVE (rd.480)	479	90	35,589.80	450.00	0.00	0.00	35,139.80
Rezerve	480	91	35,589.80	450.00	0.00	0.00	35,139.80
<i>Din total capitol:</i>							
Fond de rezervă bugetară la dispoziția consiliilor locale și județene	481	95.02.05	35,589.80	450.00	0.00	0.00	35,139.80
<b>XVII. EXCEDENT / DEFICIT (rd.483)</b>	482		0.00	59,821.77	15,264.81	19,507.22	-94,593.80
EXCEDENT / DEFICIT (rd.1-89)	483	90	0.00	59,821.77	15,264.81	19,507.22	-94,593.80
EXCEDENT (rd.485)	484	98.02	0.00	0.00	0.00	0.00	0.00
Excedent	485	92	0.00				

PRIMAR  
Andrei - Ioan Chiliman

DIRECTOR ADJ. ECONOMIC,  
Anca Ludu

ȘEF SERV.BUGET.EX.BUGETARA  
Stănilă Marilena

**MUNICIPIUL BUCUREȘTI**  
**CONSILIUL LOCAL AL SECTORULUI 1**

**HOTĂRÂRE**

privind rectificarea bugetului de venituri și cheltuieli din surse  
extrabugetare ale Consiliului Local Sector 1 pe anul 2005

Văzând Expunerea de motive a Primarului Sector 1 și Raportul de specialitate întocmit de Direcția Management Economic ;

Ținând seama de avizul Comisiei de studii, prognoze economico-sociale, buget, impozite și taxe locale a Consiliului Local al Sectorului 1 ;

În temeiul Hotărârii Consiliului General al Municipiului București nr.30/2003 privind aprobarea exercitării de către consiliile locale ale sectoarelor 1-6 a atribuțiilor privind aprobarea Contului de încheiere a exercițiului bugetar;

Conform Ordonanței de Urgență a Guvernului României nr.45/2003 privind finanțele publice locale, art.15, alin.(1), pct.b “Bugetele instituțiilor publice, finanțate integral sau parțial din bugetele locale, se aprobă de către consiliile locale.”

În temeiul art.170, alin.(3) din Legea Învățământului nr.84/1995, republicată “Instituțiile și unitățile de învățământ pot beneficia și de alte surse de venituri dobândite în condițiile legii: venituri proprii, donații, sponsorizări și taxe de la persoane fizice și juridice. Veniturile dobândite din sursele menționate se gestionează și se utilizează integral la nivelul instituțiilor și unităților respective, inclusiv pentru majorarea fondului de salarii, fără vărsăminte la bugetul de stat, bugete locale și fără a afecta alocațiile bugetare.

Ținând seama de prevederile Legii nr.17/2000 privind asistența socială a persoanelor vârstnice ;

Având în vedere prevederile Ordinului Secretariatului de Stat pentru Handicapați nr.79/2002 privind stabilirea costului mediu lunar de întreținere, ale Hotărârii Guvernului României nr.532/1999 pentru aprobarea Metodologiei de stabilire a nivelului contribuției de întreținere în instituțiile de asistență socială, datorată de persoanele asistate sau de susținătorii legali ai acestora, precum și ale Hotărârii Guvernului României nr.503/2003 pentru indexarea intervalelor de venituri pe baza carora se stabilește contribuția lunară de întreținere datorată de persoanele asistate sau de susținătorii legali ai acestora, aflate în instituțiile de protecție specială a persoanelor cu handicap;

Luând în considerare prevederile Hotărârii Guvernului României nr.281/1993 privind salarizarea personalului din unitățile bugetare, cu modificările și completările ulterioare ;

Conform art.13 din Hotărârea Guvernului României nr.538/2001 privind aprobarea normelor metodologice pentru finanțarea învățământului preuniversitar de stat "Instituțiile de învățământ preuniversitar de stat pot utiliza pe lângă finanțarea proporțională și finanțarea complementară și alte surse de venituri realizate în condițiile legii și anume :

- venituri proprii provenite din activitatea de producție (ferme agricole, ateliere școală, etc.), prestări de servicii ;
- taxe de la persoane fizice și juridice ;
- venituri din închirieri de spații ;
- donații ;

- sponsorizări ;
- alte venituri realizate din activitatea de învățământ, activități cultural-educative ale căminelor și internatelor pentru preșcolari și elevi ;

În baza art.46, alin.(3) din Legea nr.215/2001 privind administrația publică locală, modificată

## CONSILIUL LOCAL AL SECTORULUI 1

### **Hotărâște:**

**Art. 1 –** Se aprobă rectificarea bugetului de venituri și cheltuieli din surse extrabugetare a Consiliului Local al Sectorului 1, pe anul 2005 ( Anexa nr. 1) **11.580,20 mii lei.**

Veniturile din surse extrabugetare ale bugetului Consiliului Local al Sectorului 1, pe anul 2005 sunt in suma de **11.580,20 mii lei**, din care :

Venituri A.D.P. Sector 1	= 1.100 mii lei
Venituri Învățământ Preuniversitar de Stat	= 8.152.77 mii lei
Venituri din contribuția lunară de întreținere a persoanelor vârstnice, din care :	<b>= 1.379 mii lei</b>
Complexul Social de Servicii « Străulești »	= 354 mii lei
Centrul de Îngrijire și Asistență Nr.3	= 1.025 mii lei
A.F.I.U.S.P.	= 460 mii lei
Donații și sponsorizări	= 488,43 mii lei

Cheltuielile din sursele extrabugetare a bugetului Consiliului Local al Sectorului 1, pe anul 2005 sunt în sumă de **11.580,20 mii lei**, din care :

Cheltuieli totale **11.580,20 mii lei**, din care :

- cheltuieli curente: 11.226,30 mii le
- cheltuieli de personal 969,47 mii lei
- cheltuieli materiale 10.256,83 mii lei
- cheltuieli de capital 353,90 mii lei

Detalierea cheltuielilor pe categorii de cheltuieli, pe capitole, articole și aliniate sunt prezentate în Anexa nr.2.

**Art. 2 –** Se aprobă lista de investiții (Anexa nr.3) în sumă de **353,90 mii lei**.

**Art. 3 –** Primarul Sectorului 1, Direcția Management Economic, Direcția de Administrație a Învățământului Preuniversitar Sector 1, Direcția Generală de Asistență Socială și Protecția Copilului Sector 1, Serviciul Secretariat General, Audiențe, precum și serviciile interesate din cadrul aparatului propriu de specialitate al Consiliului Local al Sectorului 1 vor duce la îndeplinire prevederile prezentei hotărâri.

PREȘEDINTE DE SEDINȚĂ

Adrian Oghină

CONTRASEMNEAZĂ

SECRETAR,

Bogdan Nicolae Grigorescu

Nr. : 448

Data : 08.12.2005

**MUNICIPIUL BUCURESTI**  
**CONSILIUL LOCAL AL SECTORULUI 1**

**HOTĂRÂRE**

privind aprobarea rectificării sumei alocate din fondul de rulment  
pentru realizarea unor obiective de investiții de către  
Primăria Sectorului 1, Administrația Domeniului Public Sector 1 și  
Direcția Generală de Asistență Socială și Protecția Copilului

Văzând Expunerea de motive a Primarului Sectorului 1, precum  
și Raportul de specialitate întocmit de Direcția Management  
Economic și Direcția de Investiții din cadrul Primăriei Sectorului 1;

Ținând seama de avizul Comisiei de studii, prognoze  
economico-sociale, buget, impozite și taxe locale a Consiliului  
Local al Sectorului 1 ;

În temeiul dispozițiilor art.54, alin.(3) și (4) din Ordonanța de  
Urgență a Guvernului României nr.45/2003 privind finanțele  
publice locale;

În temeiul art.46, alin.(3) și art.95, lit."i" din Legea nr.215/2001  
privind administrația publică locală, modificată

**CONSILIUL LOCAL AL SECTORULUI 1**

**Hotărâște:**

**Art. 1** – Se aprobă rectificarea sumei de 47.690,65 mii lei/RON,  
alocate din fondul de rulment, în vederea efectuării unor cheltuieli  
de capital (titlul VII), prin reducerea acesteia cu 393,20 mii

lei/RON, conform Anexelor nr. 1, 2 și 3, care fac parte integrantă din prezenta hotărâre.

**Art. 2** – Primarul Sectorului 1, Direcția Management Economic, Direcția Investiții, Direcția Generală de Asistență Socială și Protecția Copilului și Administrația Domeniului Public Sector 1 și Serviciul Secretariat General, Audiențe vor duce la îndeplinire prevederile prezentei hotărâri.

PREȘEDINTE DE SEDINȚĂ

Adrian Oghină

CONTRASEMNEAZĂ

SECRETAR,

Bogdan Nicolae Grigorescu

Nr. : 449

Data : 08.12.2005



**MUNICIPIUL BUCUREȘTI**  
**CONSILIUL LOCAL AL SECTORULUI 1**

**HOTĂRÂRE**

privind stabilirea taxelor de prestare, de către  
Administrația Domeniului Public Sector 1,  
a activității de colectare și transport a deșeurilor menajere și a  
celor rezultate din construcții

Având în vedere Expunerea de motive a Primarului Sectorului 1 și Raportul de specialitate întocmit de Administrației Domeniului Public Sector 1;

Ținând seama de avizul Comisiei de studii, prognoze economico-sociale, buget, impozite și taxe locale și al Comisiei pentru administrație publică locală, juridică, apărarea ordinii publice, respectarea drepturilor și libertăților cetățenilor și patrimoniu ale Consiliului Local al Sectorului 1;

Luând în considerare prevederile Hotărârii Consiliului General al Municipiului București nr. 147/2005 privind normele de salubritate și normele de igienizare ale Municipiului București;

În conformitate cu prevederile Hotărârii Consiliului General al Municipiului București nr.228/17.10.2002 privind aprobarea exercitării de către consiliile locale ale sectoarelor 1 - 6 a atribuțiilor privind stabilirea de taxe locale;

Ținând seama art.283, alin.(2) și (3) din Codul fiscal aprobat prin Legea nr.571/2003;

În temeiul art.2 și art.95, alin.2, lit.“d” din Legea nr.215/2001 privind administrația publică locală, cu modificările și completările ulterioare

## CONSILIUL LOCAL AL SECTORULUI 1

### Hotărâște:

**Art. 1** – Începând cu data de 01.01.2006, se instituie taxele de prestare a activității de colectare și transport a deșeurilor menajere și a celor rezultate din construcții, în cuantumul stabilit, după cum urmează:

a) Pentru beneficiarii ce solicită colectarea și transportul de deșeuri menajere - 40 lei/mc (fără TVA);

b) Pentru beneficiarii ce solicită colectarea și transportul de deșeuri rezultate din activități de construcții și demolări – 120 lei/mc (fără TVA).

**Art. 2** – Taxele de prestare a activității de colectare și transport a deșeurilor se plătesc în conformitate cu contractele de prestări servicii încheiate între beneficiari și Administrația Domeniului Public Sector 1.

**Art. 3** – Prezenta hotărâre se va transmite factorilor interesați și se va aduce la cunoștință publică prin afișare la sediul Primăriei Sectorului 1, al Administrației Domeniului Public Sector 1, precum și în alte locuri publice de pe raza sectorului 1.

**Art. 4** – Primarul Sectorului 1, Administrația Domeniului Public Sector 1 și Serviciul Secretariat General, Audiențe vor aduce la îndeplinire prevederile prezentei hotărâri.

PREȘEDINTE DE SEDINȚĂ

Adrian Oghină

CONTRASEMNEAZĂ

SECRETAR,

Bogdan Nicolae Grigorescu

Nr. : 450

Data : 08.12.2005

**MUNICIPIUL BUCURESTI**  
**CONSILIUL LOCAL AL SECTORULUI 1**

**HOTĂRÂRE**

privind stabilirea taxei de utilizare  
a spațiilor de parcare aflate în administrarea Sectorului 1 al  
Municipiului București

Având în vedere Expunerea de motive a Primarului Sectorului 1 și Raportul de specialitate întocmit de Administrația Domeniului Public Sector 1;

Ținând seama de avizul Comisiei de studii, prognoze economico-sociale, buget, impozite și taxe locale și al Comisiei pentru administrație publică locală, juridică, apărarea ordinii publice, respectarea drepturilor și libertăților cetățenilor și patrimoniu ale Consiliului Local al Sectorului 1;

Luând în considerare prevederile art. 9, art. 18 și art. 23 din Hotărârea Consiliului Local al Municipiului București nr. 32/1994 cu privire la organizarea, exploatarea și utilizarea spațiilor de parcare publică de pe teritoriul municipiului București;

În conformitate cu prevederile Hotărârii Consiliului General al Municipiului Bucuresti nr. 228/17.10.2002 privind aprobarea exercitării de către consiliile locale ale sectoarelor 1 - 6 a atribuțiilor privind stabilirea de taxe locale;

Ținând seama art. 283, alin. (1) și (3) din Codul fiscal aprobat prin Legea nr. 571/2003;

În temeiul art. 2 și art. 95, alin. 2, lit. "d" din Legea nr. 215/2001 privind administrația publică locală, cu modificările și completările ulterioare

## CONSILIUL LOCAL AL SECTORULUI 1

### Hotărâște:

**Art. 1** – Începând cu data de 01.01.2006, se instituie taxele zilnice pentru utilizarea spațiilor publice de parcare cu caracter ocazional și curent, aflate în administrarea sectorului 1 al Municipiului București, conform Anexei nr.1, care face parte integrantă din prezenta hotărâre.

**Art. 2** – Taxele pentru utilizarea spațiilor publice de parcare se plătesc anticipat, pe an sau pe trimestru, la data obținerii autorizației de parcare de la compartimentul de specialitate din cadrul Administrației Domeniului Public Sector 1.

**Art. 3** – Prezenta hotărâre se va transmite factorilor interesați și se va aduce la cunoștința publică prin afișare la sediul Primăriei Sectorului 1, al Administrației Domeniului Public Sector 1, precum și în alte locuri publice de pe raza sectorului 1.

**Art. 4** – Primarul Sectorului 1, Administrația Domeniului Public Sector 1 și Serviciul Secretariat General, Audiențe vor aduce la îndeplinire prevederile prezentei hotărâri.

PREȘEDINTE DE SEDINȚĂ

Adrian Oghină

CONTRASEMNEAZĂ

SECRETAR,

Bogdan Nicolae Grigorescu

Nr. : 451

Data : 08.12.2005

**MUNICIPIUL BUCURESTI**  
**CONSILIUL LOCAL AL SECTORULUI 1**

**HOTĂRÂRE**

privind aprobarea indicatorilor tehnico-economici aferenți  
obiectivelor de investiții din cadrul programelor de extindere rețele  
publice de apă, canalizare și modernizare sistem rutier pe unele  
străzi ale sectorului 1

Având în vedere Expunerea de motive a Primarului Sectorului 1  
și Raportul de specialitate al Direcției Investiții;

În conformitate cu prevederile art. 40, alin.(1) din Ordonanța de  
Urgență a Guvernului României nr. 45/2003 privind finanțele  
publice locale, aprobată prin Legea nr. 108/ 2004;

În temeiul art. 46 și a art. 95, alin. (2), lit. "i", teza finală, din  
Legea nr. 215/2001 privind administrația publică locală, modificată

**CONSILIUL LOCAL AL SECTORULUI 1**

**Hotărâște:**

**Art. 1** – Se aprobă indicatorii tehnico-economici aferenți  
obiectivelor de investiții din cadrul programelor de **Extindere  
rețele publice de apă, canalizare și modernizare sistem rutier  
pe unele străzi ale sectorului 1**, conform Anexei nr. 1, care face  
parte integrantă din prezenta hotărâre.

**Art. 2** – Finanțarea lucrărilor se va face din fondurile bugetului  
local și din alte fonduri legal constituite cu această destinație.

**Art. 3** – Primarul Sectorului 1, Direcția Investiții, Direcția Management Economic și Serviciul Secretariat General, Audiente vor duce la îndeplinire prevederile prezentei hotărâri.

PREȘEDINTE DE SEDINȚĂ

Adrian Oghină

CONTRASEMNEAZĂ

SECRETAR,

Bogdan Nicolae Grigorescu

Nr. : 452

Data : 08.12.2005

**MUNICIPIUL BUCURESTI**  
**CONSILIUL LOCAL AL SECTORULUI 1**

**HOTĂRÂRE**

privind modificarea Hotărârii Consiliului Local al Sectorului 1  
nr. 269/2004, în sensul înlocuirii domnului consilier Constantin  
Mihăescu cu doamna consilier Steliana Cristina Băltărețu

Având în vedere Expunerea de motive a Primarului Sectorului 1, propunerile făcute și Raportul de specialitate întocmit de Serviciul Secretariat General, Audiențe;

Ținând seama de avizul Comisiei pentru administrație publică locală, juridică, apărarea ordinii publice, respectarea drepturilor și libertăților cetățenilor și patrimoniu și al Comisiei de sănătate și protecție socială ale Consiliului Local al Sectorului 1;

Ținând seama de prevederile Hotărârii Consiliului Local al Sectorului 1 nr. 415-30.11.2005 cu privire la încetarea mandatului de consilier al domnului Constantin Mihăescu;

Luând în considerare prevederile Hotărârii Consiliului Local al Sectorului 1 nr. 416/30.11.2005 privind validarea mandatului de consilier al doamnei Steliana Cristina Băltărețu ;

În conformitate cu prevederile cap.III din Regulamentul de organizare și funcționare al Consiliului Local al Sectorului 1 nr. 259/2004;

În temeiul prevederilor art. 56 și art. 6 alin.(1) și (4) teza a II-a din Legea nr. 215/2001 privind administrația publică locală, modificată

CONSILIUL LOCAL AL SECTORULUI 1

**Hotărâște:**

**Art. 1** – Se modifică Hotărârea Consiliului Local al Sectorului 1 nr.269/2004, în sensul înlocuirii domnului consilier Constantin Mihăescu cu doamna consilier Steliana Cristina Băltărețu în Consiliul de administrație al Spitalului Universitar de Stomatologie „Prof.Dr.Dan Teodorescu”.

**Art. 2** – Celelalte prevederi ale Hotărârii Consiliului Local al Sectorului 1 nr. 269/2004 rămân în vigoare.

**Art. 3** – Primarul Sectorului 1, Administrația Fondului Imobiliar al Unităților Sanitare Publice Sector 1, Serviciul Secretariat General, Audiențe și persoana nominalizată vor duce la îndeplinire prevederile prezentei hotărâri.

PREȘEDINTE DE SEDINȚĂ

Adrian Oghină

CONTRASEMNEAZĂ

SECRETAR,

Bogdan Nicolae Grigorescu

Nr. : 453

Data : 08.12.2005



**MUNICIPIUL BUCUREȘTI**  
**CONSILIUL LOCAL AL SECTORULUI 1**

**HOTĂRÂRE**

privind aprobarea unui Plan Urbanistic de Detaliu pentru  
construcții definitive pe teren proprietate privată  
PUD Str. Theodosie Rudeanu nr.59

Având în vedere :

- Expunerea de motive a Primarului sectorului 1;
- Raportul de specialitate al arhitectului șef al Primăriei sectorului 1 .

- **Avizul nr. 305/07.12.2005**, al Comisiei de administrare a domeniului public, de organizare și dezvoltare urbanistică, realizarea lucrărilor publice, protecția mediului înconjurător a Consiliului Local al sectorului 1, avizul nr. 34 CA 10/29.11.2005 al Comisiei Tehnice de Urbanism și Amenajarea Teritoriului.

și considerând că reglementarea dezvoltării urbanistice a sectorului 1 este un obiectiv prioritar al administrației publice locale;

Ținând seama de prevederile:

- Ordonanței Guvernului României nr. 5/24.01.2002 pentru modificarea și completarea art. 4 din Legea nr. 50/1991 privind autorizarea executării lucrărilor de construcții, republicată.

- Legii nr. 453/2001 pentru modificarea și completarea Legii nr. 50/1991 privind autorizarea executării lucrărilor de construcții și unele măsuri pentru realizarea locuințelor.

- Legii nr. 350/2001 privind amenajarea teritoriului.
  - Legea nr. 219/1998 privind regimul concesiunii
  - Ordinului M.L.P.T.L. nr. 1107/01.08.2001 privind unele măsuri speciale pentru avizarea și aprobarea documentațiilor de amenajare a teritoriului în municipiul București .
  - Prevederile Planului Urbanistic General al Municipiului București, aprobat cu Hotărârea Consiliului General al Municipiului București nr. 269/21.12.2000.
  - Ordinul nr. 91/1991 al MLPAT privind formularele, procedura de autorizare și conținutul documentațiilor prevăzute la art. 2, alin. (2) și art. 6, alin. (1) din Legea nr.50/1991 privind autorizarea construcțiilor și unele măsuri pentru realizarea locuințelor.
- In temeiul prevederilor art. 46, alin. (1) și (2) și art. 95, lit. "i" din Legea nr.215/2001 privind administrația publică locală, modificată

#### CONSILIUL LOCAL AL SECTORULUI 1

##### **Hotărâște:**

**Art. 1** – Se aprobă Planul Urbanistic de Detaliu pentru construcții amplasate pe teren proprietate privată - **PUD Str. Theodosie Rudeanu nr.59.**

**Art. 2** – Prezenta documentație reprezintă regulament de urbanism și nu dă dreptul de construire până la obținerea autorizațiilor de construire.

**Art. 3** – Se abrogă toate prevederile contrare cuprinse în proiectele urbanistice anterior aprobate.

**Art. 4** – Prezenta documentație este valabilă până la aprobarea unor alte reglementări urbanistice contrare.

**Art. 5** – Prezenta hotărâre va fi comunicată Consiliului General al Municipiului București, conform Ordinului MLPTL nr. 1107/01.08.2001.

PREȘEDINTE DE SEDINȚĂ

Adrian Oghină

CONTRASEMNEAZĂ

SECRETAR,

Bogdan Nicolae Grigorescu

Nr.: 454

Data: 08.12.2005

**MUNICIPIUL BUCURESTI**  
**CONSILIUL LOCAL AL SECTORULUI 1**

**HOTĂRÂRE**

privind aprobarea unui Plan Urbanistic de Detaliu pentru  
construcții definitive pe teren proprietate privată  
Modificare PUD Str. Casin nr.2 A

Având în vedere :

- Expunerea de motive a Primarului sectorului 1;
- Raportul de specialitate al arhitectului șef al Primăriei sectorului 1 .
- Avizul nr. 307/07.12.2005, al Comisiei de administrare a domeniului public, de organizare și dezvoltare urbanistică, realizarea lucrărilor publice, protecția mediului înconjurător, a Consiliului Local al sectorului 1, avizul nr. 34 CA 14/29.11.2005 al Comisiei Tehnice de Urbanism și Amenajarea Teritoriului.

și considerând că reglementarea dezvoltării urbanistice a sectorului 1 este un obiectiv prioritar al administrației publice locale;

Ținând seama de prevederile:

- Ordonanței Guvernului României nr. 5/24.01.2002 pentru modificarea și completarea art. 4 din Legea nr. 50/1991 privind autorizarea executării lucrărilor de construcții, republicată.
- Legii nr. 453/2001 pentru modificarea și completarea Legii nr. 50/1991 privind autorizarea executării lucrărilor de construcții și unele măsuri pentru realizarea locuințelor.

- Legii nr.350/2001 privind amenajarea teritoriului.
- Legea nr.219/1998 privind regimul concesiunii
- Ordinului M.L.P.T.L. nr. 1107/01.08.2001 privind unele măsuri speciale pentru avizarea și aprobarea documentațiilor de amenajare a teritoriului în municipiul București .
- Prevederile Planului Urbanistic General al Municipiului București, aprobat cu Hotărârea Consiliului General al Municipiului București nr.269/21.12.2000.
- Ordinul nr.91/1991 al MLPAT privind formularele, procedura de autorizare și conținutul documentațiilor prevăzute la art. 2, alin.(2) și art. 6, alin.(1) din Legea nr.50/1991 privind autorizarea construcțiilor și unele măsuri pentru realizarea locuințelor.

In temeiul prevederilor art. 46, alin.(1) și (2) și art. 95, lit. "i" din Legea nr. 215/2001 privind administrația publică locală, modificată

#### CONSILIUL LOCAL AL SECTORULUI 1

##### **Hotărâște:**

**Art. 1** – Se modifică reglementările urbanistice aprobate prin Hotărârea Consiliului Local al Sectorului 1 nr.335/28.10.2005, conform aviz CTU-PS 1 nr. 7CA2/19.10.2004 anexate, privind aprobarea unui PUD pentru construcții definitive - Str. Casin nr. 2A, sector 1.

**Art. 2** – Prezenta documentație reprezintă regulament de urbanism și nu dă dreptul de construire până la obținerea autorizațiilor de construire.

**Art. 3** – Se abrogă toate prevederile contrare cuprinse în proiectele urbanistice anterior aprobate.

**Art. 4** – Prezenta documentație este valabilă până la aprobarea unor alte reglementări urbanistice contrare.

**Art. 5** – Prezenta hotărâre va fi comunicată Consiliului General al Municipiului București, conform Ordinului MLPTL nr. 1107/01.08.2001.

PREȘEDINTE DE SEDINȚĂ

Adrian Oghină

CONTRASEMNEAZĂ

SECRETAR,

Bogdan Nicolae Grigorescu

Nr.: 455

Data: 08.12.2005

**MUNICIPIUL BUCURESTI**  
**CONSILIUL LOCAL AL SECTORULUI 1**

**HOTĂRÂRE**

privind aprobarea unui Plan Urbanistic de Detaliu pentru  
construcții definitive pe teren proprietate privată  
PUD Str. Cronicarilor nr. 14 (fosta str.Pitarul Hristache nr. 34)

Având în vedere :

- Expunerea de motive a Primarului sectorului 1;
- Raportul de specialitate al arhitectului șef al Primăriei sectorului 1 .
- Avizul nr. 308/07.12.2005 al Comisiei de administrare a domeniului public, de organizare și dezvoltare urbanistică, realizarea lucrărilor publice, protecția mediului înconjurător, a Consiliului Local al sectorului 1, avizul nr. 35 CA 5/06.12.2005 al Comisiei Tehnice de Urbanism și Amenajarea Teritoriului.

și considerând că reglementarea dezvoltării urbanistice a sectorului 1 este un obiectiv prioritar al administrației publice locale;

Ținând seama de prevederile:

- Ordonanței Guvernului României nr. 5/24.01.2002 pentru modificarea și completarea art. 4 din Legea nr. 50/1991 privind autorizarea executării lucrărilor de construcții, republicată.
- Legii nr. 453/2001 pentru modificarea și completarea Legii nr. 50/1991 privind autorizarea executării lucrărilor de construcții și unele măsuri pentru realizarea locuințelor.

- Legii nr. 350/2001 privind amenajarea teritoriului.
  - Legea nr. 219/1998 privind regimul concesiunii
  - Ordinului M.L.P.T.L. nr. 1107/01.08.2001 privind unele măsuri speciale pentru avizarea și aprobarea documentațiilor de amenajare a teritoriului în municipiul București .
  - Prevederile Planului Urbanistic General al Municipiului București, aprobat cu Hotărârea Consiliului General al Municipiului București nr. 269/21.12.2000.
  - Ordinul nr. 91/1991 al MLPAT privind formularele, procedura de autorizare și conținutul documentațiilor prevăzute la art. 2, alin.(2) și art. 6, alin.(1) din Legea nr. 50/1991 privind autorizarea construcțiilor și unele măsuri pentru realizarea locuințelor.
- In temeiul prevederilor art. 46, alin.(1) și (2) și art. 95, lit. "i" din Legea nr.215/2001 privind administrația publică locală, modificată

#### CONSILIUL LOCAL AL SECTORULUI 1

##### **Hotărâște:**

**Art. 1** – Se aprobă Planul Urbanistic de Detaliu pentru construcții amplasate pe teren proprietate privată - PUD Str. Cronicarilor nr. 14 (fosta str. Pitarul Hristache nr. 34).

**Art. 2** – Prezenta documentație reprezintă regulament de urbanism și nu dă dreptul de construire până la obținerea autorizațiilor de construire.

**Art. 3** – Se abrogă toate prevederile contrare cuprinse în proiectele urbanistice anterior aprobate.



**Art. 4** – Prezenta documentație este valabilă până la aprobarea unor alte reglementări urbanistice contrare.

**Art. 5** – Prezenta hotărâre va fi comunicată Consiliului General al Municipiului București, conform Ordinului MLPTL nr. 1107/01.08.2001.

PREȘEDINTE DE SEDINȚĂ

Adrian Oghină

CONTRASEMNEAZĂ

SECRETAR,

Bogdan Nicolae Grigorescu

Nr.: 456

Data: 08.12.2005

**MUNICIPIUL BUCURESTI**  
**CONSILIUL LOCAL AL SECTORULUI 1**

**HOTĂRÂRE**

privind aprobarea unui Plan Urbanistic de Detaliu pentru  
construcții definitive pe teren proprietate privată  
PUD Str. Uruguay nr.6 A

Având în vedere :

- Expunerea de motive a Primarului sectorului 1;
- Raportul de specialitate al arhitectului șef al Primăriei sectorului 1 .

- Avizul nr. 260/09.11.2005, al Comisiei de administrare a domeniului public, de organizare și dezvoltare urbanistică, realizarea lucrărilor publice, protecția mediului înconjurător, a Consiliului Local al sectorului 1, avizul nr. 20 CA 13/14.06.2005 al Comisiei Tehnice de Urbanism și Amenajarea Teritoriului.

și considerând că reglementarea dezvoltării urbanistice a sectorului 1 este un obiectiv prioritar al administrației publice locale;

Ținând seama de prevederile:

- Ordonanței Guvernului României nr. 5/24.01.2002 pentru modificarea și completarea art. 4 din Legea nr. 50/1991 privind autorizarea executării lucrărilor de construcții, republicată.

- Legii nr. 453/2001 pentru modificarea și completarea Legii nr. 50/1991 privind autorizarea executării lucrărilor de construcții și unele măsuri pentru realizarea locuințelor.

- Legii nr. 350/2001 privind amenajarea teritoriului.

- Legea nr. 219/1998 privind regimul concesiunii

- Ordinului M.L.P.T.L. nr. 1107/01.08.2001 privind unele măsuri speciale pentru avizarea și aprobarea documentațiilor de amenajare a teritoriului în municipiul București .

- Prevederile Planului Urbanistic General al Municipiului București, aprobat cu Hotărârea Consiliului General al Municipiului București nr. 269/21.12.2000.

- Ordinul nr. 91/1991 al MLPAT privind formularele, procedura de autorizare și conținutul documentațiilor prevăzute la art. 2, alin.(2) și art. 6, alin.(1) din Legea nr. 50/1991 privind autorizarea construcțiilor și unele măsuri pentru realizarea locuințelor.

În temeiul prevederilor art. 46, alin.(1) și (2) și art. 95, lit. "i" din Legea nr.215/2001 privind administrația publică locală, modificată

#### CONSILIUL LOCAL AL SECTORULUI 1

#### **Hotărâște:**

**Art. 1** – Se aprobă Planul Urbanistic de Detaliu pentru construcții amplasate pe teren proprietate privată - PUD Str. Uruguay nr. 6 A.

**Art. 2** – Prezenta documentație reprezintă regulament de urbanism și nu dă dreptul de construire până la obținerea autorizațiilor de construire.

**Art. 3** – Se abrogă toate prevederile contrare cuprinse în proiectele urbanistice anterior aprobate.

**Art. 4** – Prezenta documentație este valabilă până la aprobarea unor alte reglementări urbanistice contrare.

**Art. 5** – Prezenta hotărâre va fi comunicată Consiliului General al Municipiului București, conform Ordinului MLPTL nr. 1107/01.08.2001.

PREȘEDINTE DE SEDINȚĂ

Adrian Oghină

Nr.: 457

Data: 08.12.2005

CONTRASEMNEAZĂ

SECRETAR,

Bogdan Nicolae Grigorescu

**MUNICIPIUL BUCURESTI**  
**CONSILIUL LOCAL AL SECTORULUI 1**

**HOTĂRÂRE**

privind aprobarea unui Plan Urbanistic de Detaliu pentru  
construcții definitive pe teren proprietate privată  
Modificare PUD Str. Nisipari nr.21

Având în vedere :

- Expunerea de motive a Primarului sectorului 1;
- Raportul de specialitate al arhitectului șef al Primăriei sectorului 1 .

- Avizul nr.284/16.11.2005, al Comisiei de administrare a domeniului public, de organizare -avizul nr. 275/09.11.2005, al Comisiei de administrare a domeniului public, de organizare și dezvoltare urbanistică, realizarea lucrărilor publice, protecția mediului înconjurător, a Consiliului Local al sectorului 1, avizul nr. 33 CA 20/08.11.2005 al Comisiei Tehnice de Urbanism și Amenajarea Teritoriului.

și considerând că reglementarea dezvoltării urbanistice a sectorului 1 este un obiectiv prioritar al administrației publice locale;

Ținând seama de prevederile:

- Ordonanței Guvernului României nr. 5/24.01.2002 pentru modificarea și completarea art. 4 din Legea nr. 50/1991 privind autorizarea executării lucrărilor de construcții, republicată.

- Legii nr. 453/2001 pentru modificarea și completarea Legii nr. 50/1991 privind autorizarea executării lucrărilor de construcții și unele măsuri pentru realizarea locuințelor.

- Legii nr. 350/2001 privind amenajarea teritoriului.

- Legea nr. 219/1998 privind regimul concesiunii

- Ordinului M.L.P.T.L. nr. 1107/01.08.2001 privind unele măsuri speciale pentru avizarea și aprobarea documentațiilor de amenajare a teritoriului în municipiul București .

- Prevederile Planului Urbanistic General al Municipiului București, aprobat cu Hotărârea Consiliului General al Municipiului București nr. 269/21.12.2000.

- Ordinul nr. 91/1991 al MLPAT privind formularele, procedura de autorizare și conținutul documentațiilor prevăzute la art. 2, alin.(2) și art. 6, alin.(1) din Legea nr. 50/1991 privind autorizarea construcțiilor și unele măsuri pentru realizarea locuințelor.

In temeiul prevederilor art. 46, alin.(1) și (2) și art. 95, lit. "i" din Legea nr.215/2001 privind administrația publică locală, modificată

#### CONSILIUL LOCAL AL SECTORULUI 1

#### **Hotărâște:**

**Art. 1 –** Se modifică reglementările urbanistice aprobate prin Hotărârea Consiliului Local al Sectorului 1 nr. 226/27.05.2004, conform aviz CTU-PS 1 nr. 15CA10/10.05.2004 anexate, privind aprobarea unui PUD pentru construcții definitive - PUD Str. .Nisipari nr. 21, sector 1.

**Art. 2** – Prezenta documentație reprezintă regulament de urbanism și nu dă dreptul de construire până la obținerea autorizațiilor de construire.

**Art. 3** – Se abrogă toate prevederile contrare cuprinse în proiectele urbanistice anterior aprobate.

**Art. 4** – Prezenta documentație este valabilă până la aprobarea unor alte reglementări urbanistice contrare.

**Art. 5** – Prezenta hotărâre va fi comunicată Consiliului General al Municipiului București, conform Ordinului MLPTL nr. 1107/01.08.2001.

PREȘEDINTE DE SEDINȚĂ

Adrian Oghină

CONTRASEMNEAZĂ

SECRETAR,

Bogdan Nicolae Grigorescu

Nr.: 458

Data: 08.12.2005

**MUNICIPIUL BUCURESTI**  
**CONSILIUL LOCAL AL SECTORULUI 1**

**HOTĂRÂRE**

privind aprobarea unui Plan Urbanistic de Detaliu pentru  
construcții definitive pe teren proprietate privată  
PUD Str. Buzesti nr.82-92

Având în vedere :

- Expunerea de motive a Primarului sectorului 1;
- Raportul de specialitate al arhitectului șef al Primăriei sectorului 1 .

- Avizul nr. 275/09.11.2005, al Comisiei de administrare a domeniului public, de organizare și dezvoltare urbanistică, realizarea lucrărilor publice, protecția mediului înconjurător, a Consiliului Local al sectorului 1, avizul nr. 21 CA 3/28.06.2005 al Comisiei Tehnice de Urbanism și Amenajarea Teritoriului.

și considerând că reglementarea dezvoltării urbanistice a sectorului 1 este un obiectiv prioritar al administrației publice locale;

Ținând seama de prevederile:

- Ordonanței Guvernului României nr. 5/24.01.2002 pentru modificarea și completarea art. 4 din Legea nr. 50/1991 privind autorizarea executării lucrărilor de construcții, republicată.

- Legii nr. 453/2001 pentru modificarea și completarea Legii nr.50/1991 privind autorizarea executării lucrărilor de construcții și unele măsuri pentru realizarea locuințelor.

- Legii nr. 350/2001 privind amenajarea teritoriului.

- Legea nr. 219/1998 privind regimul concesiunii

- Ordinului M.L.P.T.L. nr. 1107/01.08.2001 privind unele măsuri speciale pentru avizarea și aprobarea documentațiilor de amenajare a teritoriului în municipiul București .

- Prevederile Planului Urbanistic General al Municipiului București, aprobat cu Hotărârea Consiliului General al Municipiului București nr. 269/21.12.2000.

- Ordinul nr. 91/1991 al MLPAT privind formularele, procedura de autorizare și conținutul documentațiilor prevăzute la art. 2, alin.(2) și art. 6, alin.(1) din Legea nr.50/1991 privind autorizarea construcțiilor și unele măsuri pentru realizarea locuințelor.

In temeiul prevederilor art. 46, alin.(1) și (2) și art. 95, lit. "i" din Legea nr. 215/2001 privind administrația publică locală, modificată

#### CONSILIUL LOCAL AL SECTORULUI 1

#### **Hotărâște:**

**Art. 1 –** Se aprobă Planul Urbanistic de Detaliu pentru construcții amplasate pe teren proprietate privată - PUD Str. Buzzești nr. 82-92.

**Art. 2 –** Prezenta documentație reprezintă regulament de urbanism și nu dă dreptul de construire până la obținerea autorizațiilor de construire.

**Art. 3 –** Se abrogă toate prevederile contrare cuprinse în proiectele urbanistice anterior aprobate.

**Art. 4 –** Prezenta documentație este valabilă până la aprobarea unor alte reglementări urbanistice contrare.

**Art. 5 –** Prezenta hotărâre va fi comunicată Consiliului General al Municipiului București, conform Ordinului MLPTL nr. 1107/01.08.2001.

PREȘEDINTE DE SEDINȚĂ

Adrian Oghină

CONTRASEMNEAZĂ

SECRETAR,

Bogdan Nicolae Grigorescu

Nr.: 459

Data: 08.12.2005



**MUNICIPIUL BUCURESTI**  
**CONSILIUL LOCAL AL SECTORULUI 1**

**HOTĂRÂRE**

privind aprobarea unui Plan Urbanistic de Detaliu pentru  
construcții definitive pe teren proprietate privată  
PUD Str. Miercani nr.4

Având în vedere :

- Expunerea de motive a Primarului sectorului 1;
- Raportul de specialitate al arhitectului șef al Primăriei sectorului 1 .

- Avizul nr. 277/09/11.2005, al Comisiei de administrare a domeniului public, de organizare și dezvoltare urbanistică, realizarea lucrărilor publice, protecția mediului înconjurător a Consiliului Local al sectorului 1, avizul nr. 31 CA 12/06.10.2005 al Comisiei Tehnice de Urbanism și Amenajarea Teritoriului.

și considerând că reglementarea dezvoltării urbanistice a sectorului 1 este un obiectiv prioritar al administrației publice locale;

Ținând seama de prevederile:

- Ordonanței Guvernului României nr. 5/24.01.2002 pentru modificarea și completarea art. 4 din Legea nr. 50/1991 privind autorizarea executării lucrărilor de construcții, republicată.

- Legii nr. 453/2001 pentru modificarea și completarea Legii nr. 50/1991 privind autorizarea executării lucrărilor de construcții și unele măsuri pentru realizarea locuințelor.

- Legii nr. 350/2001 privind amenajarea teritoriului.

- Legea nr. 219/1998 privind regimul concesiunii

- Ordinului M.L.P.T.L. nr. 1107/01.08.2001 privind unele măsuri speciale pentru avizarea și aprobarea documentațiilor de amenajare a teritoriului în municipiul București .

- Prevederile Planului Urbanistic General al Municipiului București, aprobat cu Hotărârea Consiliului General al Municipiului București nr. 269/21.12.2000.

- Ordinul nr. 91/1991 al MLPAT privind formularele, procedura de autorizare și conținutul documentațiilor prevăzute la art. 2, alin.(2) și art. 6, alin.(1) din Legea nr.50/1991 privind autorizarea construcțiilor și unele măsuri pentru realizarea locuințelor.

În temeiul prevederilor art.46, alin.(1) și (2) și art. 95, lit. "i" din Legea nr.215/2001 privind administrația publică locală, modificată

#### CONSILIUL LOCAL AL SECTORULUI 1

##### **Hotărâște:**

**Art. 1** – Se aprobă Planul Urbanistic de Detaliu pentru construcții amplasate pe teren proprietate privată - PUD Str. Miercani nr. 4.

**Art. 2** – Prezenta documentație reprezintă regulamentul de urbanism și nu dă dreptul de construire până la obținerea autorizațiilor de construire.

**Art. 3** – Se abrogă toate prevederile contrare cuprinse în proiectele urbanistice anterior aprobate.

**Art. 4** – Prezenta documentație este valabilă până la aprobarea unor alte reglementări urbanistice contrare.

**Art. 5** – Prezenta hotărâre va fi comunicată Consiliului General al Municipiului București, conform Ordinului MLPTL nr. 1107/01.08.2001.

PREȘEDINTE DE SEDINȚĂ

Adrian Oghină

Nr.: 460

Data: 08.12.2005

CONTRASEMNEAZĂ

SECRETAR,

Bogdan Nicolae Grigorescu

**MUNICIPIUL BUCUREȘTI**  
**CONSILIUL LOCAL AL SECTORULUI 2**

**HOTĂRÂRE**

privind rectificarea Bugetului de venituri și cheltuieli  
al Consiliului Local al Sectorului 2  
pe anul 2005

Consiliul Local al Sectorului 2 al Municipiului București, ales în conformitate cu prevederile Legii nr. 67/2004 pentru alegerea autorităților administrației publice locale, întrunit în ședință extraordinară, astăzi 08.12.2005;

Luând în considerare Proiectul de hotărâre privind rectificarea Bugetului de venituri și cheltuieli al Consiliului Local al Sectorului 2 pe anul 2005, propus de către Primarul Sectorului 2 al Municipiului București;

Analizând:

- Raportul de specialitate întocmit de Direcția Economică din cadrul aparatului propriu de specialitate al Consiliului Local al Sectorului 2 București;

- Avizul Comisiei Juridică, de Ordine și Liniște Publică, Apărarea Drepturilor Omului și Relații Internaționale, precum și avizul Comisiei de Buget-Finanțe și Administrarea Patrimoniului Imobiliar, din cadrul Consiliului Local al Sectorului 2 al Municipiului București;

Având în vedere:

- prevederile Ordonanței de Urgență a Guvernului României nr. 154/2005 privind rectificarea bugetului de stat pe anul 2005;

- prevederile Hotărârii Consiliului General al Municipiului București nr. 270/2005 privind repartizarea la bugetele sectoarelor a sumelor suplimentare alocate Municipiului București prin O.U.G. nr. 154/2005;

- prevederile O.U.G. nr. 45/2003 privind finanțele publice locale, cu modificările și completările ulterioare;

- prevederile Hotărârii Consiliului General al Municipiului București nr. 30/2003 privind aprobarea exercitării de către Consiliile locale ale sectoarelor 1-6 a atribuțiilor privind aprobarea bugetului local, a împrumuturilor, virărilor de credite și modului de utilizare a rezervei bugetare și privind aprobarea contului de încheiere a exercițiului bugetar.

În temeiul art. 68 lit. e) și art. 95 (2) lit. d) din Legea administrației publice locale nr. 215/2001;

În urma stabilirii rezultatului votului valabil exprimat,

## CONSILIUL LOCAL AL SECTORULUI 2

### **Hotărâște:**

**Art. 1** – Bugetul consolidat al Consiliului Local al sectorului 2 al municipiului București pe anul 2005 se stabilește, astfel :

Venituri totale	- 348.535,79 mii lei RON
Cheltuieli totale	- 348.477,18 mii lei
Excedent	-58,61 mii lei

conform anexei nr 1.

**Art. 2** – Bugetul local al Consiliului Local al sectorului 2 al municipiului București pe anul 2005 se stabilește atât la venituri cât și la cheltuieli la suma de 312.163 mii lei, conform anexei nr 2.

**Art. 3** – Se aprobă cheltuielile bugetului local al Consiliului Local al Sectorului 2 București rectificate la suma de 312.163 mii lei conform anexei nr.2.1 la prezenta hotărâre, cu desfășurarea pe capitole, subcapitole și categorii de cheltuieli (titluri, articole și alineate) conform anexelor nr. 2.1; 2.1.1; 2.1.1.1; 2.1.1.1.1; 2.1.1.1.2; 2.1.1.2; 2.1.1.2.1; 2.1.1.2.2; 2.1.1.3; 2.1.2; 2.1.2.1; 2.1.2.1.1; 2.1.3; 2.1.3.1 - 2.1.3.9; 2.2; 2.3 la prezenta hotărâre.

**Art. 4** –Se aprobă rectificarea fondurilor alocate pentru programul de investiții al Consiliului Local al Sectorului 2 București finanțat din fonduri bugetare conform anexelor nr. 3; 3.1-3.7 la prezenta hotărâre.

**Art. 5** – Anexele nr.1; 2; 2.1; 2.1.1; 2.1.1.1; 2.1.1.1.1; 2.1.1.2; 2.1.1.2.1; 2.1.1.3; 2.1.2; 2.1.2.1; 2.1.2.1.1; 2.1.3; 2.1.3.1 - 2.1.3.4; 2.1.3.6-2.1.3.9; 2.2; 2.3; 3; 3.1; 3.2 la prezenta hotărâre modifică, în ordine, anexele nr. 1; 2; 2.1; 2.1.2; 2.1.2.1; 2.1.2.1.1; 2.1.2.2; 2.1.2.2.1; 2.1.2.3; 2.1.3; 2.1.3.1.1; 2.1.5; 2.1.5.1-2.1.5.3; 2.1.5.5 -2.1.5.7; 2.1.5.9; 2.1.5.10; 2.2; 2.4; 3; 3.1; 3.6 din Hotărârea Consiliului Local al Sectorului 2 nr. 140/2005 privind rectificarea bugetului local pe anul 2005.

**Art. 6** – Anexele nr. 2.1.3.5; 3.3-3.7 la prezenta hotărâre modifică, în ordine, anexele nr. 2.1.4.6; 3.7 - 3.9; 3.11; 3.12 din Hotărârea Consiliului Local al Sectorului 2 nr.126/2005 privind rectificarea bugetului local pe anul 2005.

**Art. 7** – Anexele nr. 2.1.1.1.2; 2.1.1.2.2 la prezenta hotărâre modifică, anexele nr.2.1.2.1.2; 2.1.2.2.2 din Hotărârea Consiliului Local al Sectorului 2 nr. 1/2005 privind aprobarea bugetului local pe anul 2005.

**Art. 8** – Primarul Sectorului 2, în calitate de ordonator principal de credite, va repartiza creditele bugetare aprobate prin prezenta hotărâre pe trimestre și pe ordonatorii de credite din subordinea Consiliului Local al Sectorului 2.

**Art. 9** – Anexele nr. 1;2; 2.1; 2.1.1; 2.1.1.1; 2.1.1.1.1; 2.1.1.1.2; 2.1.1.2; 2.1.1.2.1; 2.1.1.2.2; 2.1.1.3; 2.1.2; 2.1.2.1; 2.1.2.1.1; 2.1.3; 2.1.3.1 - 2.1.3.9; 2.2; 2.3; 3; 3.1-3.7 fac parte integrantă din prezenta hotărâre.

**Art. 10** – Prezenta hotărâre se comunică Administrației Finanțelor Publice Sector 2, serviciilor publice, instituțiilor publice și societăților comerciale interesate.

PREȘEDINTE DE ȘEDINȚĂ

Ulmeanu Florentin Adrian

CONTRASEMNEAZĂ

SECRETAR,

Drd. Toma Șutru

\Hotărârea Nr. 149

București, 08. 12. 2005

Prezenta hotărâre a fost adoptată de Consiliul Local al Sectorului 2 al Municipiului București în ședința extraordinară din 08.12.2005, cu respectarea prevederilor art. 46 din Legea administrației publice locale nr. 215/2001 cu modificările și completările ulterioare.

Anexele se comunica institutiilor interesate si pot fi consultate la sediul Primariei Sectorului 2.

**MUNICIPIUL BUCUREȘTI**  
**CONSILIUL LOCAL AL SECTORULUI 2**

**HOTĂRÂRE**

privind mandatarea Primarului Sectorului 2 al Municipiului  
București să exercite drepturile și obligațiile părintești în situațiile  
prevăzute de art. 23 alin. (3) lit. b) din Legea nr. 273/2004 privind  
regimul juridic al adopției

Consiliul Local al Sectorului 2 al Municipiului București, ales în conformitate cu prevederile Legii nr. 67/2004 pentru alegerea autorităților administrației publice locale, întrunit în ședință extraordinară, astăzi 08.12.2005;

Luând în considerare Proiectul de hotărâre privind mandatarea Primarului Sectorului 2 al Municipiului București să exercite drepturile și obligațiile părintești în situațiile prevăzute de art. 23 alin. (3) lit. b) din Legea nr. 273/2004 privind regimul juridic al adopției, propus de către Primarul Sectorului 2 al Municipiului București;

Analizând:

- Raportul de Specialitate al Directorului General al Direcției Generale de Asistență Socială și Protecția Copilului Sector 2, prin care se propune mandatarea Primarului Sectorului 2 al Municipiului București să exercite drepturile și obligațiile părintești în situațiile prevăzute de art. 23 alin. (3) lit. b) din Legea nr. 273/2004 privind regimul juridic al adopției;

- Avizul Comisiei Juridică, de Ordine și Liniște Publică, Apărarea Drepturilor Omului și Relații Internaționale, avizul Comisiei de Protecție Socială, Sănătate, Familie, Apărarea Drepturilor Copilului, Aplicarea Legii nr. 114/1996 și Relația cu Asociațiile de Proprietari, precum și avizul Comisiei de Învățământ, Cultură, Sport, Culte, Minorități, Probleme de Tineret și Relații cu Societatea Civilă, din cadrul Consiliului Local al Sectorului 2 al Municipiului București;

În baza prevederilor art. 62 alin. (2) din Legea nr. 272/2004 privind protecția și promovarea drepturilor copilului, coroborat cu art. 23 alin. (3) lit. b) din Legea nr. 273/2004 privind regimul juridic al adopției și raportate la dispozițiile art. 68 alin. (1) lit. s) și alin. (2) din Legea nr. 215/2001 privind administrația publică locală, cu modificările și completările ulterioare;

În temeiul art. 46 alin 1) și 95 alin. (2) lit. n) din Legea nr. 215/2001 privind administrația publică locală, cu modificările și completările ulterioare;

În urma stabilirii rezultatului votului valabil exprimat,

## CONSILIUL LOCAL AL SECTORULUI 2

### **Hotărâște:**

**Art. 1** – Se mandatează Primarul Sectorului 2 al Municipiului București să exercite drepturile și obligațiile părintești în situațiile prevăzute de art. 23 alin. (3) lit. b) din Legea nr. 273/2004 privind regimul juridic al adopției.



**Art. 2** – Primarul Sectorului 2 al Municipiului București, Secretarul Sectorului 2 al Municipiului București și Directorul General al Direcției Generale de Asistență Socială și Protecția Copilului Sector 2 vor asigura aducerea la îndeplinire a prevederilor prezentei hotărâri.

PREȘEDINTE DE SEDINȚĂ

Ulmeanu Florentin Adrian

CONTRASEMNEAZĂ

SECRETAR,

Drd. Toma Șutru

Hotărârea Nr. 150

București, 08. 12. 2005

Prezenta hotărâre a fost adoptată de Consiliul Local al Sectorului 2 al Municipiului București în ședința extraordinară din 08.12.2005, cu respectarea prevederilor art. 46 din Legea administrației publice locale nr. 215/2001 cu modificările și completările ulterioare.

**MUNICIPIUL BUCUREȘTI**  
**CONSILIUL LOCAL AL SECTORULUI 2**

**HOTĂRÂRE**

privind reorganizarea Centrului de Recuperare și Reabilitare a Persoanelor cu Handicap din subordinea Direcției Generale de Asistență Socială și Protecția Copilului Sector 2 în Centru de Recuperare și Reabilitare Neuropsihiatrică

Consiliul Local al Sectorului 2 al Municipiului București, ales în conformitate cu prevederile Legii nr. 67/2004 pentru alegerea autorităților administrației publice locale, întrunit în ședință extraordinară, astăzi 08.12.2005;

Luând în considerare Proiectul de hotărâre privind reorganizarea Centrului de Recuperare și Reabilitare a Persoanelor cu Handicap din subordinea Direcției Generale de Asistență Socială și Protecția Copilului Sector 2 în Centru de Recuperare și Reabilitare Neuropsihiatrică, propus de către Primarul Sectorului 2 al Municipiului București;

Analizând:

- Raportul de specialitate al Directorului General al Direcției Generale de Asistență Socială și Protecția Copilului Sector 2 prin care se propune reorganizarea Centrului de Recuperare și Reabilitare a Persoanelor cu Handicap din subordinea al Direcției Generale de Asistență Socială și Protecția Copilului Sector 2 în Centru de Recuperare și Reabilitare Neuropsihiatrică;

- Avizul Comisiei Juridică, de Ordine și Liniște Publică, Apărarea Drepturilor Omului și Relații Internaționale, precum și

avizul Comisiei de Protecție Socială, Sănătate, Familie, Apărarea Drepturilor Copilului, Aplicarea Legii nr. 114/1996 și Relația cu Asociațiile de Proprietari, din cadrul Consiliului Local al Sectorului 2 al Municipiului București;

- Adresa nr. 8953 / 08.12.2005, emisă de către Autoritatea Națională Pentru Persoanele cu Handicap.

- În baza prevederilor art. 6 și art. 8 din Ordonanța de Urgență a Guvernului nr. 102/1999 privind protecția specială și încadrarea în muncă a persoanelor cu handicap, cu modificările ulterioare, astfel cum a fost modificată și completată prin Legea nr. 343/2004;

- Luând în considerare Anexa 1 (pct. 2-persoane cu handicap - 2.2) din Hotărârea Guvernului nr. 539/2005 privind aprobarea Nomenclatorului instituțiilor de asistență socială și a structurii orientative de personal a Regulamentului-cadru de organizare și funcționare a instituțiilor de asistență socială precum și a Normelor metodologice de aplicare a prevederilor Ordonanței Guvernului nr. 68/2003 privind serviciile sociale, cu modificările și completările aduse de Hotărârea de Guvern nr. 1007/2005;

În temeiul art. 46 alin (1) și 95 alin. (2) lit. n) din Legea nr. 215/2001 privind administrația publică locală, astfel cum a fost modificată și completată de Legea nr. 141/2004;

În urma stabilirii rezultatului votului valabil exprimat,

## CONSILIUL LOCAL AL SECTORULUI 2

### **Hotărâște:**

**Art. 1** – Se aprobă reorganizarea Centrului de Reabilitare și Recuperare Persoane cu Handicap cu sediul în București, Strada

Balotului nr. 42, Sector 2, aflat în subordinea Direcției Generale de Asistență Socială și Protecția Copilului Sector 2 în Centru de Recuperare și Reabilitare Neuropsihiatrică.

**Art. 2** – Primarul Sectorului 2 al Municipiului București și Directorul General al Direcției Generale de Asistență Socială și Protecția Copilului Sector 2, vor asigura aducerea la îndeplinire a prevederilor prezentei hotărâri.

PREȘEDINTE DE SEDINȚĂ

Ulmeanu Florentin Adrian

CONTRASEMNEAZĂ

SECRETAR,

Drd. Toma Șutru

Hotărârea Nr. 151

București, 08. 12. 2005

Prezenta hotărâre a fost adoptată de Consiliul Local al Sectorului 2 al Municipiului București în ședința extraordinară din 08.12.2005, cu respectarea prevederilor art. 46 din Legea administrației publice locale nr. 215/2001 cu modificările și completările ulterioare.

**MUNICIPIUL BUCUREȘTI**  
**CONSILIUL LOCAL AL SECTORULUI 2**

**HOTĂRÂRE**

privind aprobarea Acordului de colaborare în vederea realizării  
programului “Centrul de pregătire pentru responsabilizare  
parentală”

Consiliul Local al Sectorului 2 al Municipiului București, ales în conformitate cu prevederile Legii nr. 67/2004 pentru alegerea autorităților administrației publice locale, întrunit în ședință extraordinară, astăzi 08.12.2005;

Luând în considerare Proiectul de hotărâre privind aprobarea Acordului de colaborare în vederea realizării programului “Centrul de pregătire pentru responsabilizare parentală”, propus de către Primarul Sectorului 2 al Municipiului București;

Analizând:

Raportul de Specialitate al Directorului General al Direcției Generale de Asistență Socială și Protecția Copilului Sector 2 prin care se propune aprobarea Acordului de colaborare în vederea realizării programului “Centrul de pregătire pentru responsabilizare parentală”;

Avizul Comisiei Juridică, de Ordine și Liniște Publică, Apărarea Drepturilor Omului și Relații Internaționale, precum și avizul Comisiei de Buget-Finanțe și Administrarea Patrimoniului Imobiliar, din cadrul Consiliului Local al Sectorului 2 al Municipiului București;

În baza prevederilor art. 2 lit. c) pct. (6) și (7) din Anexa la Hotărârea Guvernului nr. 1434/2004 privind atribuțiile și regulamentul cadru de organizare și funcționare al Direcției Generale de Asistență Socială și Protecția Copilului,

În temeiul art. 46 alin 1) și art. 95 alin. (2) lit. n) din Legea nr. 215/2001 privind administrația publică locală, cu modificările și completările ulterioare.

În urma stabilirii rezultatului votului valabil exprimat,

## CONSILIUL LOCAL AL SECTORULUI 2

### **Hotărâște:**

**Art. 1** – Se aprobă încheierea Acordului de colaborare în vederea realizării programului “Centrul de pregătire pentru responsabilizare parentală”, între Oficiul Român pentru Adopții, organ de specialitate al administrației publice centrale, cu personalitate juridică aflat în subordinea Guvernului României, Direcția Generală de Asistență Socială și Protecția Copilului Sector 2, instituție publică cu personalitate juridică, aflată sub autoritatea Consiliului Local al Sectorului 2 București și organizațiile neguvernamentale, persoane juridice de drept privat, fără scop patrimonial, constituite și acreditate în condițiile legii.

**Art. 2** – (1) Acordul de colaborare este cuprins în anexa nr. 1 având un număr de 18 file.

(2) Organizațiile neguvernamentale cu care se va încheia acordul de colaborare, sunt menționate în anexa nr. 2 având 3 poziții.

(3) Anexele nr. 1-2 fac parte integrantă din prezenta hotărâre.

**Art. 3** – Primarul Sectorului 2 al Municipiului București și Directorul General al Direcției Generale de Asistență Socială și Protecția Copilului Sector 2 vor asigura aducerea la îndeplinire a prevederilor prezentei hotărâri.

PREȘEDINTE DE SEDINȚĂ

Ulmeanu Florentin Adrian

CONTRASEMNEAZĂ

SECRETAR,

Drd. Toma Șutru

Hotărârea Nr. 152

București, 08. 12. 2005

Prezenta hotărâre a fost adoptată de Consiliul Local al Sectorului 2 al Municipiului București în ședința extraordinară din 08.12.2005, cu respectarea prevederilor art. 46 din Legea administrației publice locale nr. 215/2001 cu modificările și completările ulterioare.

Anexele se comunica institutiilor interesate si pot fi consultate la sediul Primariei Sectorului 2.

**MUNICIPIUL BUCUREȘTI**  
**CONSILIUL LOCAL AL SECTORULUI 2**

**HOTĂRÂRE**

privind preluarea din administrarea Administrației Domeniului  
Public Sector 2 în administrarea Consiliului Local Sector 2 a unui  
teren

Consiliul Local al Sectorului 2 al Municipiului București, ales în conformitate cu prevederile Legii nr. 67/2004 pentru alegerea autorităților administrației publice locale, întrunit în ședință extraordinară, astăzi 08.12.2005;

Luând în considerare Proiectul de hotărâre privind preluarea din administrarea Administrației Domeniului Public Sector 2 în administrarea Consiliului Local Sector 2 a unui teren, propus de către Primarul Sectorului 2 al Municipiului București;

Analizând:

- Raportul de specialitate cu nr. 6753 din 05.12.2005 întocmit de Direcția Urbanism și Gestionare Teritoriu - Serv. Cadastru, Fond Funciar din cadrul Consiliului Local al Sectorului 2 al Municipiului București;

- Raportul de specialitate cu nr. 1836 din 05.12.2005 întocmit de Direcția Economică - Serv. Licității, Contracte din cadrul Consiliului Local al Sectorului 2 al Municipiului București;

- Avizul Comisiei Juridică, de Ordine și Liniște Publică, Apărarea Drepturilor Omului și Relații Internaționale, precum și avizul Comisiei de Urbanism, Lucrări Publice și Amenajarea



Teritoriului, din cadrul Consiliului Local al Sectorului 2 al Municipiului București;

- Hotărârea Consiliului General al Municipiului București nr. 160 din 23.08.2001 privind transmiterea în administrarea Consiliilor locale ale sectoarelor 1-4 a unor grădini publice, parcuri și zone verzi de pe teritoriul Municipiului București;

În aplicarea art. 48 din Legea cadastrului și publicității imobiliare nr. 7/1996, astfel cum a fost modificată prin Ordonanța de Urgență a Guvernului nr. 41/2004, aprobată, cu modificări și completări, prin Legea nr. 499/2004 și Legea nr. 247/2005;

În temeiul art. 12 din Legea nr. 213/1998 privind proprietatea publică și regimul juridic al acesteia;

În baza art. 46 alin.(2) și art. 95 alin. (1) lit. f) corelat cu art. 125 din Legea administrației publice locale nr. 215/2001, astfel cum a fost modificată și completată prin Legea nr. 141/2004;

În urma stabilirii rezultatului votului valabil exprimat,

## CONSILIUL LOCAL AL SECTORULUI 2

### **Hotărâște:**

**Art. 1 –** Se aprobă preluarea din administrarea Administrației Domeniului Public Sector 2 în administrarea Consiliului Local al Sectorului 2 al Municipiului București, a unui teren în suprafață de aproximativ 2010 m.p.<sup>2</sup> aferent construcției cu destinația de „sediul administrativ al Sectorului 2”, situat în București, Str. Chiristigiilor nr. 11-13, Sector 2.

**Art. 2 –** (1) Datele de identificare ale terenului aferent construcției, sunt cuprinse în anexele nr.1-2, ce fac parte integrantă din prezenta hotărâre.

(2) Suprafața exactă a terenului se va determina pe baza unei expertize topografice.

**Art. 3 –** Predarea-primirea terenului se va face pe bază de protocol încheiat în termen de 30 de zile de la data intrării în vigoare a prezentei hotărâri, între Administrația Domeniului Public Sector 2, în calitate de predător și Consiliul Local al Sectorului 2, reprezentat de Primarul Sectorului 2, în calitate de primitor.

**Art. 4 –** Se delegă Primarului Sectorului 2 competența de a efectua formalitățile de înscriere în cartea funciară specială a Oficiului de cadastru și publicitate imobiliară sector 2 a imobilului compus din construcție cu destinația de „sediul administrativ al sectorului 2” precum și a terenului aferent acesteia, situat în București, Str. Chiristigiilor nr. 11-13, Sector 2.

PREȘEDINTE DE ȘEDINȚĂ

Ulmeanu Florentin Adrian

CONTRASEMNEAZĂ

SECRETAR,

Drd. Toma Șutru

Hotărârea Nr. 153

București, 08. 12. 2005

Prezenta hotărâre a fost adoptată de Consiliul Local al Sectorului 2 al Municipiului București în ședința extraordinară din

08.12.2005, cu respectarea prevederilor art. 46 din Legea administrației publice locale nr. 215/2001 cu modificările și completările ulterioare.

Anexele se comunica institutiilor interesate si pot fi consultate la sediul Primariei Sectorului 2.



**MUNICIPIUL BUCURESTI**  
**CONSILIUL LOCAL AL SECTORULUI 3**

HOTARAREA

privind rectificarea bugetului pe anul 2005

Consiliul Local Sector 3

Avand in vedere:

- Raportul de specialitate al Directiei Economice si Directiei Investitii Achizitii, privind rectificarea Bugetului Consiliului Local Sector pe anul 2005

- Avizele comisiilor de specialitate

In temeiul prevederilor art.46 alin.3 si art. 95 alin.(2), lit.d, din Legea nr.215/2001 privind Administratia Publica Locala, completata si modificata,

CONSILIUL LOCAL SECTOR 3

**Hotărăște:**

**Art. 1** – Bugetul local al Consiliului Local al Sectorului 3 pe anul 2005, aprobat prin Hotararea Consiliului Local Sector 3

nr.107/2005 se rectifica prin diminuarea veniturilor, cat si a cheltuielilor cu suma 6.040,16 mii lei RON.

**Art. 2 –** Veniturile Bugetului Local al Consiliului Local Sector 3 se stabilesc in suma de 291.872,10 mii lei RON, in structura,, conform anexei nr. 6 care face parte integranta din prezenta Hotarare.

**Art. 3 –** Se aproba cheltuielile Bugetului local al Consiliului Local Sector 3 in suma de 291.872,10 mii lei RON cu desfasurarea pe capitole prevazute, conform anexelor nr.6 si 7 care fac parte integranta din prezenta Hotarare.

**Art. 4 –** Se rectifica Bugetul institutiilor publice finantate din venituri proprii si subventii pe anul 2005 prin majorarea acestuia cu suma de 70,97 mii lei RON si devine 6.479,86 mii lei RON conform anexei nr.130/02.

**Art. 5 –** Primarul Sectorului 3, Directia Economica si Directia Investitii Achizitii vor aduce la indeplinire prezenta hotarare.

**Art. 6** – Prezenta hotarare intra in vigoare incepand cu data afisarii la sediul Primariei sectorului 3 din Str.Parfumului nr.2-4, sector 3.

PREȘEDINTE DE SEDINȚĂ

CONTRASEMNEAZĂ

SECRETAR,

Marius Mihaiță

Nr. 115

15.12.2005

**MUNICIPIUL BUCURESTI**  
**CONSILIUL LOCAL AL SECTORULUI 3**

HOTARAREA

privind obiectivele de interes local a caror paza sau supraveghere  
se asigura de Politia Comunitara sector 3

Avand in vedere:

- Raportul de specialitate al Directorului Politei Comunitare Sector 3;
- Legea nr.371/2004 privind infiintarea, organizarea si functionarea Politiei Comunitare;
- H.G. nr .2295/2005 pentru aprobarea Regulamentului – cadru de organizare si functionare a Politiei Comunitare;
- Legea nr. 333/2003 privind paza obiectivelor, bunurilor, valorilor si protectia persoanelor;
- Hotararea Consiliului Local al Sectorului 3 nr. 101/22.12.2004;
- Avizele comisiilor de specialitate.

In temeiul prevederilor art. 46 alin.1 si art. 95 alin.2 lit.j din Legea nr. 215/2001, privind Administratia Publica Locala, completata si modificata,



**Hotărâște:**

**Art. 1** – Obiectivele de interes local a caror paza sau supraveghere se asigura de Politia Comunitara Sector 3 sunt cele mentionate in Anexa nr.1, care face parte integranta din prezenta hotarare.

**Art. 2** – Paza sau supravegherea obiectivelor de interes local, mentionate in Anexa nr.1, se asigura prin exceptare de la plata.

**Art. 3** – Conducerile unitatilor mentionate in Anexa nr. 1 si a Politiei Comunitare Sector 3 vor lua masuri de incheiere a contractelor de paza avand in vedere necesitatile specifice fiecarui obiectiv si a documentelor conform modelelor din Anexa nr. 2, care fac parte integranta din prezenta hotarare.

**Art. 4** – Politia Comunitara a Sectorului 3 asigura aducerea la indeplinire a prevederilor prezentei hotarari.

**Art. 5** – Prezenta hotarare intra in vigoare incepand cu data afisarii la sediul Primariei Sectorului 3 din strada Parfumului nr.2, Sector 3.

PREȘEDINTE DE SEDINȚĂ

CONTRASEMNEAZĂ

SECRETAR,

Paponi Anca Mariana

Nr.116

15.12.2005

OBIECTIVE DE INTERES PUBLIC LOCAL CARORA LI SE  
ASIGURA PAZA DE CATRE POLITIA COMUNITARA A  
SECTORULUI 3

1. Primaria Sectorului 3 (str. Parfumului, nr. 2 - 4);
2. Centrul de Informare al Primariei Sectorului 3 (intersectia str. Ramnicu Sarat cu str. Istriei);
3. Centrul de Informare al Primariei Sectorului 3 (intersectia str. Theodor Pallady cu B-dul 1 Decembrie 1918);
4. Centrul de Informare al Primariei Sectorului 3 (intersectia str. Baba Novac cu str. Ion Tuculescu);
5. Centrul de Informare al Primariei Sectorului 3 (intersectia B-dul Nicolae Grigorescu cu str. Liviu Rebreanu);
6. Directia Parcuri Sector 3 (intr. Odobesti, nr. 2A);
7. Directia Generala de Protectie Sociala si a Copilului (Str.Vasile Goldis, nr. \_\_);
8. Directia Impozite si Taxe Locale (str. Sfanta Vineri, nr. 32);
9. Directia Impozite si Taxe Locale (str. Campia Libertatii, nr.36);

10. Directia Impozite si Taxe Locale (str. Lucretiu Patrascanu, nr.3-5);
11. Casa Casatoriilor Sector 3 (str. Matei Basarab, nr.79);
12. Alte obiective si locuri de interes local stabilite prin Dispozitii ale Primarului Sectorului 3.

OBIECTIVE DE INTERES PUBLIC LOCAL CARORA LI SE  
ASIGURA SUPRAVEGHEREA DE CATRE POLITIA  
COMUNITARA A SECTORULUI 3  
(Legea nr. 371, art. 7 lit. e)

1. Gradinita nr. 3, str. Pl. Nedelcu Ion, nr. 31;
2. Gradinita nr.13, str. Fildesului, nr.1A;
3. Gradinita nr. 24, str. Nicolae Pascu, nr.12;
4. Gradinita nr. 38, str. Odobesti, nr. 7;
5. Gradinita nr. 49, str. Pictor Ion Tuculescu, nr. 38A;
6. Gradinita nr. 64, Aleea Ramnicu Sarat, nr.1;
7. Gradinita nr.154, B-dul Basarabiei, nr. 50;
8. Gradinita nr.160, Aleea Perisor, nr. 9;
9. Gradinita nr. 161, str. Branduselor, nr. 37-43;
10. Gradinita nr.183, Aleea Barajul Uzului, nr.9;
11. Gradinita nr.187, str. Magnetului, nr.1;
12. Gradinita nr.191, str. Cozla, nr.1;
13. Gradinita nr. 196, str. Petre Ionescu, nr.76;
14. Gradinita nr. 211, str. Cubului, nr. 1;
15. Gradinita nr. 216, str. Barajul Rovinari, nr. 10;
16. Gradinita nr. 231, str. Codrii Nemptului, nr. 68;
17. Gradinita nr. 232, str. Patriotilor, nr. 3;

18. Gradinita nr. 239, str. Dristor, nr. 102;
19. Gradinita nr. 240, str. Rotunda, nr.1;
20. Gradinita nr. 241, str. Rotunda, nr. 19;
21. Gradinita nr. 255, b-dul Energeticienilor, nr. 3;
22. Gradinita nr. 184, B-dul Basarabiei, nr. 256;
23. Scoala nr. 16, Intr. C-tin Brancusi, nr.7;
24. Scoala nr. 20, str. Prevederii, nr. 19;
25. Scoala nr. 21, Aleea Barajul Rovinari, nr.1;
26. Scoala nr. 22, "Mexic", B-dul 1 Decembrie 1918, nr. 28;
27. Scoala nr. 47, Sos. Garii Catelu, nr.130;
28. Scoala nr. 54, str. Istriei, nr.19;
29. Scoala nr. 55, str. Industriilor, nr. 46;
30. Scoala nr.67, str. Magnetului, nr.1-3;
31. Scoala nr.73, str. Matei Basarab, nr.28-30; str. Maximilian Popper nr.6-8; str. Parfumului, nr.31;
32. Scoala nr.75, str. Pictor Gh. Petrascu, nr. 49;
33. Scoala nr.78, Sos. Garii Catelu, nr. 50;
34. Scoala nr. 80, Calea Dudesti, nr. 191;
35. Scoala nr.81, str. Nerva Traian, nr. 33;
36. Scoala nr. 82, str. Jean Steriadi, nr.17;
37. Scoala nr. 84, Calea Vitan, nr.135;
38. Scoala nr. 86, str. Intr. Reconstructiei, nr. 6A;

39. Scoala nr.87, str. Ramnicu Valcea, nr. 32;
40. Scoala nr.88, str. Odobesti, nr. 3;
41. Scoala nr.89 "Nicolae Labis", str. Firidei, nr. 2;
42. Scoala 92, Aleea Vlahita, nr.1A;
43. Scoala nr. 94, Aleea Barajul Iezerului, nr. 8;
44. Scoala nr. 95, str. Foisorului, nr.111-113;
45. Scoala nr.112, str. Patulului, nr.2;
46. Scoala nr.116, str. Gura Ialomitei, nr.20;
47. Scoala nr.149, Aleea Perisoru, nr.4;
48. Scoala nr.195, Aleea Lunca Bradului, nr. 2;
49. Scoala nr.196 "F.G.Lorca", str. Cozla, nr.1;
50. Scoala nr.199, B-dul N.Grigorescu, nr.14;
51. Scoala nr.200, str. Postavarul, nr.13;
52. Scoala Speciala nr.5, str. Turturelelor, nr.13;
53. Scoala de muzica si arte plastice nr.5, str. Vasile Lucaciu,  
nr.16;
54. Clubul Copiilor, str. Barajul Dunarii, nr.5;
55. Clubul Sportiv Scolar nr.4, Aleea Buchetului, nr.5;
56. Colegiul National "Matei Basarab", str. Matei Basarab, nr.  
32 - 34;
57. Liceul Teoretic "A.I.Cuza", Aleea Barajul Dunarii, nr. 5;
58. Liceul Bilingv "Decebal", B-dul Energicienilor, nr. 9-11;

59. Liceul Teoretic "Dante Alighieri", Aleea Fuiorului, nr.9;
60. Scoala Superioara Comerciala "Nicolae Kretzulescu", str. Hristo Botev, nr.17;
61. Liceul Teologic Baptist "Logos", str. Prevederii, nr.19;
62. Grup Scolar Constructii "Anghel Saligny", B-dul N.Grigorescu, nr.12;
63. Grup Scolar Constructii Montaj "Mihai Bravu", Sos. Mihai Bravu, nr.428;
64. Grup Scolar Constructii Montaj "Elie Radu", B-dul Energeticienilor, nr.5;
65. Grup Scolar Industrial "Nichita Stanescu", str. Lucretiu Patrascanu, nr.3;
66. Grup Scolar Chimie "C.D.Nenitescu", B-dul Theodor Pallady, nr.26;
67. Liceul Teoretic "Benjamin Franklin", str. Pictor Gheorghe Petrascu, nr.1;
68. Grup Scolar "Unirea", str. Sborului, nr.7-9;
69. Grup Scolar Industrial "Timpuri Noi", Calea Dudesti, nr.127;
70. Grup Scolar Industrial "Nicolae Teclu", str. Pictor Ion Tuculescu, nr.42;
71. Grup Scolar Industrial "Republica", B-dul Basarabia, nr.256;
72. Grup Scolar Industrial Nr.19 RATB, B-dul Theodor Pallady, nr.250;



73. Parcul "Alexandru Ioan Cuza";
74. Parcul "Titan";
75. Parcul "Pantelimon";
76. Parcul "Titani";
77. Parcul "Gheorghe Petrascu".
78. Piata "23 August", str. Nicolae Rosu, nr.22-bis;
79. Piata "Ozana", str. Fetesti, nr.23A;
80. Piata "Republica", Sos. Dudesti-Pantelimon, nr.3;
81. Piata "Ramnicu Sarat 2", str. Liviu Rebreanu, nr. 1.

DIRECTOR EXECUTIV  
AL POLIȚIEI COMUNITARE SECTOR 3  
Stănescu Ion

DOCUMENTELE SPECIFICE  
necesare executarii si evidentei serviciului de paza si rnodelele  
acestora

**Art. 1** – Documentele specifice necesare in vederea executarii  
si evidentei serviciului de paza sunt::

a) registrul buletinul posturilor - pentru obiective la care  
sistemul de paza este format din 3 sau mai multe posturi  
de paza;

b) registrul de procese-verbale pentru predarea-primirea servi-  
ciului, folosit la fiecare post de paza;

c) registrul de procese-verbale pentru predarea-primirea arma-  
mentului, folosit in posturile de paza inarmate;

d) registrul de evidenta acces persoane;

e) registrul de evidenta acces autovehicule, daca este cazul;

f) registrul de control, in care se consemneaza con-  
troalele efectuate de reprezentantii beneficiarului si ai pres-  
tatorului;

g) registrul de evenimente;

**Art. 2** – .Modelele documentelor specifice folosite in serviciul de paza sunt urmatoarele:

-Model de Buletin al Posturilor -

ORGANIZAREA

serviciului de paza in ziua de ..... la obiectivul.....

196

Nr. Crt.	Numarul si felul postului	Orele de executare a serviciului	Numele si prenumele personalului de paza care executa serviciul in POST	Semnatura	
				La intrarea in post	La iesirea din post

PROCES - VERBAL

Incheiat astazi..... ora ..... la postul nr.  
..... din obiectivul.....

Noi, agentii de paza .....  
si..... am procedat primul la  
predarea si secundul la primirea postului dupa cum urmeaza:

Am predat	Am primit
-----------	-----------

-Modelul de proces-verbal de predare-primire a  
serviciului inarmat -

PROCES - VERBAL

Incheiat astazi..... ora ..... la postul nr.  
..... din obiectivul.....

Noi, agentii de paza.....  
si..... am procedat primul la predarea si  
secundul la primirea postului dupa cum urmeaza:.....

S-a predat arma ..... model..... seria  
..... nr.....cu ..... cartuse si accesoriile  
afereente.

Mentiuni cu privire la starea tehnica a armamentului si  
munitiei.....

Am predat	Am primit
-----------	-----------

Model Registru de Evidenta a accesului persoanelor la obiectivul.....

Nr. crt	Numele si prenumele	Seria si numarul Actului de identitate	Destinatia	Ora sosirii	Ora plecarii	Observatii
0	1	2	3	4	5	6

199

Model Registru de Evidenta a accesului autovehiculelor la obiectivul.....

Nr crt	Nr. Auto	Numele si Prenumele Conducatorului Auto sau delegatului	Seria si Nr actului de identitate	Destinatia	Ora sosirii	Ora plecarii	Nr avizului sau facturii	Obs
0	1	2	3	4	5	6	7	8

200



Model Regstru de Control la obiectivul.....

Nr crt	Data si ora controlului	Numele, prenumele, functia	Constatari
0	1	2	3

201

RAPORT DE EVENIMENT Nr.....din.....

Subsemnatul (subsemnatii).....  
(numele si prenumele) in calitate de .....  
(agent paza, controlor acces, etc.), aflat (aflati) in serviciul de paza  
la ..... (societatea comerciala,  
institutia), postul nr..... am constatat ca:

Azi..... la ora .....  
numitul (numitii)..... a (au) fost  
surprins (surprinsi) in timp ce .....  
(se va descrie fapta comisa, bunurile recuperate si masurile luate  
in legatura cu acestea)

Cazul a fost sesizat la ..... (se  
va indica forul si persoana sesizată).

Semnatura,

Directorul Executiv  
al Politiei Comunitare Sector 3  
STANESCU ION

**MUNICIPIUL BUCURESTI**  
**CONSILIUL LOCAL AL SECTORULUI 3**

HOTARAREA

privind modificarea si completarea H.C.L.S. 3 nr.9/2003 referitoare  
la organigrama, statul de functii si R.O.F.-ului Administratiei  
Pietelor sector 3

Avand in vedere:

- Raportul de specialitate al Directorului Administratiei Pietelor sector 3;
- Hotararea Consiliului Local sector 3 nr. 9/2003 privind organigrama, statul de functii si R.O.F.-ului Administratiei Pietelor sector 3
- Avizele comisiilor de specialitate.

In temeiul prevederilor art. 46, alin.1 si art. 95, alin.2, lit.e din Legea nr. 215/2001 privind Administratia Publica Locala, completata si modificata,

CONSILIUL LOCAL AL SECTORULUI 3

**Hotărăște:**

**Art. 1** – Se aproba modificarea si completarea organigramei, statului de functii si R.O.F.-ului Administratiei Pietelor sector 3, conform Anexelor 1, 2 si 3, care fac parte integranta din prezenta hotarare.

**Art. 2** – Administrația Pietelor sector 3 va lua măsuri de ducere la îndeplinire prevederile prezentei hotărâri.

**Art. 3** – Prezenta hotărâre intră în vigoare începând cu data afișării la sediul Primăriei sectorului 3 din str.Parfumului nr. 2-4, sector 3.

PREȘEDINTE DE ȘEDINȚĂ

Paponi Anca Mariana

CONTRASEMNEAZĂ

SECRETAR,

Marius Mihaiță

Nr.117

15.12.2005

CONSILIUL LOCAL SECTOR 3  
ADMINISTRAȚIA PIEȚELOR SECTOR 3

Anexa nr.1 la H.C.L.S.3 nr. 117/15.12.2005

205

ORGANIGRAMA

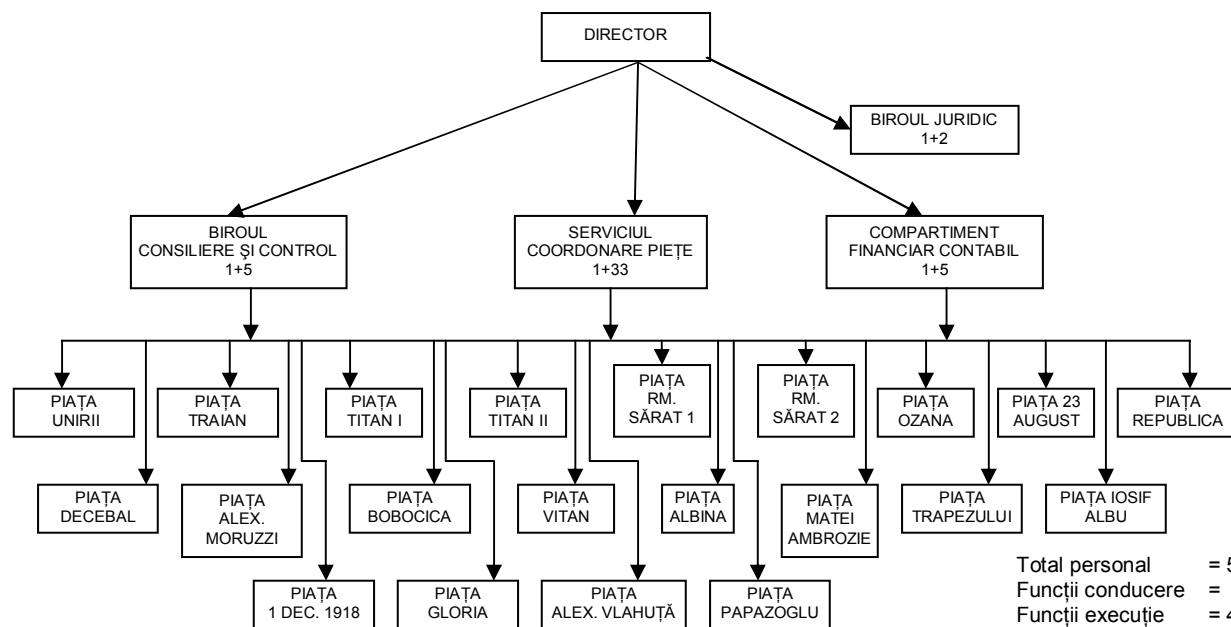

Total personal = 50  
Funcții conducere = 5  
Funcții execuție = 45

CONSILIUL LOCAL SECTOR 3  
ADMINISTRATIA PIETELOR SECTOR 3

ANEXA NR. 2  
la hot. nr. 117/15.12.2005

STAT DE FUNCTII  
La data de 1 ianuarie 2006

206

Nr. Crt.	Funcții		Nivelul studiilor	Grad/ trapta	Nr. total posturi	Salariul de baza lunar	F.S. la nr posturi	Indemn. Cond. %	Valoare Indem- nizatie	Val. Indemn. la tot. posturi
	executie	conducere								
1	2	3	4	5	6	7	8	9	10	11
1	Insp. de speciali-tate	Director	S.S.	I A	1	904	904	50	452	452
2	Contabil	Cond. Comp. Fin. Contab.	S.M.	I A	1	590	590	40	295	295
3	Inspector	Sef serviciu	S.M.	I	1	539	539	30	162	162
4	Insp. de speciali-tate	Sef birou	S.S.	I A	1	904	904	25	226	226
5	Cons. juridic	Sef birou	S.S.	I	1	904	904	25	226	226
6	Cons. juridic		S.S.	III	1	694	694			
7	Cons. juridic		S.S.	IV	1	603	603			

1	2	3	4	5	6	7	8	9	10	11
8	Contabil referent		S.M.	I	6	550	3.300			
9	Contabil referent		S.M.	III	2	459	918			
10	Insp. Resurse umane		S.M.	I	1	550	550			
11	Casier		S.M.	I	1	474	474			
12	Sef piata		S.M.	I	5	485	2.425			
13	Magaziner		S.M./S.G.	II	5	425	2.125			
14	Muncitor calif.			I	1	512	512			
15	Muncitor calif.			III	1	452	452			
16	Muncitor calif.			IV	1	425	425			
17	Muncitor necalif.				20	376	7.250			
<b>TOTAL</b>					<b>50</b>		<b>23.839</b>			<b>1.361</b>

PREȘEDINTE DE SEDINȚĂ,

DIRECTOR

## CUPRINS

CAPITOLUL I	Dispozitii generale
CAPITOLUL II	Structura organizatorica a Administratiei Pietelor Sector 3
CAPITOLUL III	Atributiile directorului si Sef al serviciului
CAPITOLUL IV	Atributiile compartimentelor functionale din cadrul Administratiei Pietelor Sector 3 1. Compartiment Financiar – Contabil si Resurse Umane 2. Birou Consiliere si Control 3. Serviciul coordonare pietele 4. Birou Juridic
CAPITOLUL V	Dispozitii finale



## **CAPITOLUL I**

### **DISPOZITII GENERALE**

**Art. 1** – Administratia Pietelor Sector 3 a fost infiintata conform HCM nr. 741/1958.

**Art. 2** – Administratia Pietelor Sector 3 este organizata ca institutie publica bugetara, in subordinea Consiliului Local al Sectorului 3 si functioneaza in temeiul Legii 215/2003 privind administratia publica locala.

**Art. 3** – Sediul Administratiei Pietelor Sector 3 este in Bucuresti, Sos. Dudesti-Pantelimon, nr.3, sector 3.

**Art. 4** – Activitatea Administratiei Pietelor Sector 3 consta in:

- urmarirea derularii si respectarii contractelor de asociere sau concesiune incheiate de Primaria Sector 3 cu partenerii privati care administreaza pietele din sectorul 3;
- asigurarea respectarii legilor si normelor in domeniul igienico-sanitar - veterinar, constructii, mediu, PSI, s.a in toate pietele sectorului 3;

- realizarea de venituri din contracte de inchiriere, precum si din incasarea taxelor de la producatori si agenti economici prin inchirierea de locuri de vanzare in pietele, cantare si greutati, spatii comerciale, de depozitare si productie ,portuni de platou.

**Art 5 –** Conducerea Administratiei Pietelor este asigurata de: director si contabil sef.

Directorul Administratiei Pietelor Sector 3 conduce serviciile si administreaza pietele agroalimentare indeplinind sarcinile si atributiile date de primarul si viceprimarul Primariei Sectorului 3.

**Art. 6 –** Sefii de servicii si de compartimente raspund in fata directorului de modul de rezolvare a sarcinilor ce le revin. Ei colaboreaza permanent in vederea indeplinirii in termen legal si de calitate a lucrarilor ce intra in competenta lor, precum si a altor sarcini potrivit nevoilor unitatii.

Totodata, au obligatia de a stabili sarcini de serviciu pentru personalul din subordine in vederea desfasurarii in bune conditii a activitatii si de a lua masuri corespunzatoare pentru imbunatatirea acestora.

**Art. 7** – Directorul si sefii de servicii si birouri sunt obligati sa asigure administrarea, intretinerea si gestionarea in bune conditii a spatiilor si dotarilor apartinand pietelor agroalimentare din cadrul sectorului 3.

## CAPITOLUL II

### STRUCTURA ORGANIZATORICA A ADMINISTRATIEI

#### PIETELOR SECTOR 3

**Art. 1** – Structura organizatorica a Administratiei Pietelor Sector

3 este urmatoarea:

1. Director
2. Compartiment Financiar - Contabil si Resurse umane
3. Birou consiliere si control
4. Serviciu coordonare pietele
5. Birou juridic
6. Piata 23 August
7. Piata Ozana
8. Piata Republica
9. Piata Moruzzi
10. Piata Bobocica
11. Piata Ramnicu Sarat 2
12. Piata Titan II
13. Piata Titan I
14. Piata Gloria

15. Piata Ambrozie
16. Piata 1 Decembrie 1918
17. Piata Trapezului
18. Piata Ramnicu Sarat 1
19. Piata Traian
20. Piata Vitan
21. Piata Iosif Albu
22. Piata Unirii
23. Piata Decebal
24. Piata Albina
25. Piata Alex.Vlahuta

## CAPITOLUL III

### **ATRIBUTIILE DIRECTORULUI SI ALE SEFULUI DE SERVICIU**

#### **Art. 1 – DIRECTORUL**

Directorul este numit prin Dispozitia Primarului Sectorului 3 al Municipiului Bucuresti.

In exercitarea atributiilor ce le revin, directorul si administratorul asigura conducerea si coordonarea intregii activitati a Administratiei Pietelor Sector 3.

In conformitate cu Organigrama aprobata de Consiliul Local Sector 3, directorul are in subordine directa: Compartimentul Financiar-Contabil si Resurse umane, Biroul consiliere si control, Biroul juridic si Serviciul coordonare pietre.

#### **ATRIBUTIILE DIRECTORULUI sunt urmatoarele:**

- stabileste necesarul de personal pentru buna functionare a activitatii, pe baza propunerilor sefilor de compartimente si inaintea spre aprobare Consiliului Local al Sectorului 3 Organigrama Administratiei Pietelor Sector 3;

- aproba angajarea si desfacerea contractelor de munca ale personalului Administratiei Pietelor Sector 3, promovarea sau retrogradarea acestuia, in acest sens fiind indrituit de a emite decizii cu caracter administrativ;

- stabileste atributiile personalului din subordine in conformitate cu Regulamentul de Organizare si Functionare prin fisa postului, urmarind modul de executare al acestora;

- numeste prin decizie in posturile de conducere devenite vacante, pana la ocuparea acestora pe baza de concurs, un inlocuitor cu delegatie, potrivit prevederilor legale;

- repartizeaza amplasamente (locuri) pentru expunere si comercializare a marfurilor si produselor de catre agentii economici si de catre persoanele fizice urmarind eficientizarea economica a activitatii;

- prezinta anual spre informare Consiliului Local al Sectorului 3 situatia actualizata a patrimoniului Administratiei Pietelor Sector 3;

- urmareste permanent respectarea bugetului de cheltuieli aprobat, propunand, cand este cazul, rectificarea acestuia pentru asigurarea rentabilitatii unitatii;

- elaboreaza studii privind modernizarea si dezvoltarea pietelor existente si infiintarea de noi pietele si targuri, pe care le supune aprobarii Consiliului Local al Sectorului 3;

- controleaza utilizarea fortei de munca in compartimentele din subordine, precum si folosirea rationala a acestora si a valorilor materiale din dotare, stabilind masuri de imbunatatire a conditiilor de munca;

- controleaza si coordoneaza modul de realizare si respectare in cadrul compartimentelor din subordine a masurilor de protectia muncii, prevenirea si stingerea incendiilor in conformitate cu actele normative in vigoare, precum si dotarea compartimentelor cu mijloacele necesare;

- asigura aplicarea masurilor dispuse de organele de inspectie si control;

- coordoneaza si controleaza activitatea sefilor de piata;

- ia masuri de prevenire, iar la nevoie, solicita sprijinul organelor abilitate, pentru sanctionarea contravenționala a celor care incalca regulile stabilite prin acte normative;

- informeaza operativ, in scris, primarul si viceprimarul Primariei Sectorului 3 despre neregulile constatate precum si



despre toate controalele care au avut loc (data si ora) si masurile dispuse;

- propune spre aprobare orarul de functionare al pietelor si urmareste respectarea lui;

- stabileste prin Compartimentul Resurse umane, programul de lucru al personalului din subordine (in ture sau schimburi) pentru acoperirea intergrala a unei saptamani de lucru (functionarea continua a pietelor - 7 zile);

- urmareste si verifica modul de desfasurare a activitatii comerciale in cadrul pietelor administrate prin asociere si concesionare, precum si in cadrul complexelor agroalimentare;

- controleaza modul in care sunt percepute taxele si tarifele in pietele administrate direct, prin asociere si concesionare cu Primaria Sectorului 3 si verifica incadrarea lor in prevederile legale in vigoare;

- indeplineste orice alte sarcini trasate de primarul si viceprimarul sectorului 3.

## **Art. 2 – SEF SERVICIU**

### **Atributiile :**

Are in subordine directa Serviciul Coordonare pietete.

- asigura incheierea contractelor cu furnizorii de utilitati (apa, energie electrica, salubritate, etc.);
- controleaza periodic modul de incasare al taxelor forfetare si de prestari servicii in pietele, precum si a chiriilor, la solicitarea directorului;
- asigura aprovizionarea unitatii cu cele necesare unei bune desfasurari a activitatii;
- propune masuri de sanctionare a celor vinovati de incalcarea si nerespectarea disciplinei, precum si pentru neindeplinirea sarcinilor de serviciu, asigurand ordinea si disciplina in cadrul unitatii;
- asigura realizarea lucrarilor de investitii sau reparatii curente a utilajelor si constructiilor din pietele;
- repartizeaza amplasamente (locuri) pentru expunere si comercializare a marfurilor si produselor de catre agentii economici si de catre persoanele fizice;
- urmareste respectarea contractelor de inchiriere de catre agentii economici;
- coordoneaza si urmareste modul de desfasurare a activitatilor din pietele agroalimentare prin efectuarea unor controale

periodice, luand masurile ce se impun pentru imbunatatirea continua a activitatii personalului;

- pune la dispozitia agentilor economici si producatorilor agricoli locuri de vanzare conform legii; controleaza modul in care sunt gestionate bunurile si dotarile aflate in patrimoniul Administratiei Pietelor Sector 3, dispunand masuri de recuperare a eventualelor prejudicii in conformitate cu legislatia in vigoare;

- verifica si controleaza periodic respectarea prevederilor autorizatiilor de comercializare a produselor, eliberate de Consiliul Local al Sectorului 3 si ia masuri pentru a se asigura o buna administrare a spatiilor pietelor;

- verifica si urmareste modul in care sunt respectate obligatiile contractuale de catre agentii economici titulari de contracte de asociere sau inchiriere, pentru pietele sau complexele agroalimentare ale sectorului;

- urmareste si verifica modul de desfasurare a activitatii comerciale in pietele administrate prin asociere precum si respectarea obligatiilor contractuale de catre agentii economici titulari de contracte de asociere sau concesiune;

- verifica modul de respectare a graficelor de lucrari privind modernizarea si reconstructia pietelor administrate prin asociere,

precum si incadrarea lor in proiectul cadru aprobat in urma  
adjudecarii licitatiei;

- asigura respectarea aplicarii normelor de mediu, sanitar -  
veterinare, PSI, in toate pietele sectorului 3.

## **CAPITOLUL IV**

### **ATRIBUTIILE COMPARTIMENTELOR FUNCTIONALE DIN CADRUL ADMINISTRATIEI PIETELOR SECTOR 3**

#### **Art. 1 – COMPARTIMENTUL FINANCIAR-CONTABIL SI RESURSE UMANE**

Are in principal sarcini de inregistrare, de evidenta a veniturilor si cheltuielilor, intocmirea documentatiilor economice si indeplinirea obligatiilor financiare ce revin unitatii fata de bugetul statului si alte institutii, precum si asigurarea functionalitatii aparatului Administratiei Sectorului 3, in scopul obtinerii unei eficiente maxime, si coordonarea si raspunderea privind activitatea de protectia muncii si aplicarii normelor de prevenire si stingere a incendiilor.

Compartimentul contabilitate incheie contracte economice si urmareste derularea lor, organizarea de licitatii pentru spatiile comerciale apartinand Administratiei Pietelor Sector 3, precum si incasarea taxelor si chiriilor stabilite prin Hotararea Consiliului Local al Sectorului 3 si legislatia in vigoare.

Seful Compartimentului Financiar-Contabil este numit prin decizia directorului Administratiei Pietelor Sector 3 , se subordoneaza acestuia si indeplineste in acelasi timp si functia de contabil sef.

#### **ATRIBUTIILE CONTABILULUI SEF SI CONTABILULUI**

- verifica modul de gestionare a patrimoniului Administratiei Pietelor Sector 3, in conformitate cu reglementarile privind patrimoniul public;

- elaboreaza proiectele de buget pe care le supune aprobarii directorului si apoi le inainteaza spre aprobare Consiliului Local Sector 3;

- coordoneaza activitatea de executie a bugetului Administratiei Pietelor Sector 3 informand periodic conducerea asupra celor constatate;

- reprezinta impreuna cu directorul interesele unitatii in fata tertelor persoane (clienti, furnizori, banca, organe fiscale si alte persoane juridice si fizice) cu care aceasta intra in relatii economice, semnand alaturi de director actele juridice incheiate;

- verifica modul de intocmire a bilanturilor, balantelor, executiei bugetului de cheltuieli si a altor situatii cerute de organele ierarhice superioare precum si predarea acestora la termenele prevazute;

- organizeaza si verifica inregistrarea cronologica si sistematica in contabilitate a tuturor operatiilor patrimoniale, in functie de natura lor, in conturile corespondente;

- verifica intocmirea documentelor justificative privind operatiile patrimoniale prelucrarea si pastrarea informatiilor cu privire la situatia patrimoniala, in conformitate cu termenele stabilite;

- verifica concordanta intre conturile din bilant si datele inregistrate in contabilitate, puse de acord cu situatia reala a elementelor patrimoniale;

- avizeaza impreuna cu directorul cheltuielile de personal, materiale si de capital;

- urmareste modul de incasare a veniturilor si depunerea lor in contul Consiliului Local Sector 3;

- urmareste modul de recuperare a eventualelor pagube materiale produse de angajatii unitatii, pe baza documentatiilor primite si a prevederilor legale;

- urmareste modul de efectuare a incasarilor si platilor in numerar, stabilind reguli de operare si manipulare a mijloacelor banesti, conform reglementarilor in vigoare;

- verifica si asigura incheierea contractelor specifice activitatii Administratiei Pietelor Sector 3, conform prevederilor legale, precum si recuperarea eventualelor debite;

- controleaza modul de intocmire a notelor de calcul si a facturilor pentru spatiile apartinand Administratiei Pietelor Sector 3, in conformitate cu contractele incheiate si cu dispozitiile legale in vigoare:

- raspunde de organizarea si buna desfasurare a lucrarilor de inventariere si de inregistrare in contabilitate a rezultatelor acestor lucrari;

- exercita controlul financiar preventiv, in conformitate cu prevederile legale;

- analizeaza activitatea economica a pietelor agroalimentare si face propuneri privind imbunatatirea acesteia;

- urmareste si verifica modul de respectare a obligatiilor contractuale de catre agentii economici titulari de contracte de asociere sau inchiriere si modul in care se aplica taxele si



tarifele, conform legislatiei in vigoare in pietele administrate prin asociere;

- indeplineste orice alte sarcini trasate de conducere sau sarcini ce deriva din respectarea prevederilor legale din domeniul financiar contabil;

- asigura gestionarea patrimoniului Administratiei Pietelor Sectorului 3 in conformitate cu reglementarile privind patrimoniul public;

- asigura evidenta mijloacelor fixe si circulante din patrimoniul Administratiei Pietelor Sector 3, efectuand inventerieri periodice pentru verificarea existentei si realitatii celor inscrise in evidente:

- asigura inregistrarea cheltuielilor efectuate in conformitate cu bugetul de cheltuieli aprobat;

- intocmeste si prezinta contabilului sef bilantul, executia si alte situatii cerute la termenele prevazute, conform dispozitiilor legale in vigoare;

- asigura datele necesare conducerii pentru analiza modului de desfacere a activitatii, in vederea cresterii rentabilitatii prin elaborarea in conformitate cu prevederile legale a unui sistem de taxe, tarife si chirii adecvat;

- organizeaza distinct contabilitatea sintetica si analitica a platilor de casa si a cheltuielilor efective pe structura clasificatiei economice, potrivit bugetului aprobat;

- inregistreaza pe baza documentelor justificative cheltuielile aferente, cu viza de control financiar preventiv a contabilului sef si aprobarea directorului institutiei;

- urmareste depunerea in conformitate cu prevederile legale in vigoare a veniturilor incasate, in contul de disponibil deschis la Trezoreria Sectorului 3;

- colaboreaza cu celelalte compartimente ale Administratiei Pietelor Sector 3 precum si cu alte institutii, cu probleme specifice serviciului;

- realizeaza activitatea de contractare a spatiilor comerciale apartinand Administratiei Pietelor Sector 3, urmarind eficientizarea acestora si modul de exploatare a spatiilor inchiriate;

- urmareste in permanenta respectarea clauzelor contractuale de catre partenerii de contract si sesizeaza conducerea unitatii despre orice nereguli aparute;

- efectueaza masuratori ale spatiilor ocupate de catre agentii economici in pietele din cadrul Administratiei Pietelor Sector 3;

- intocmeste notele de calcul si facturile privind taxele si chiriile ce trebuie incasate in conformitate cu contractele incheiate;
- intocmeste fise de cont analitic pentru fiecare agent economic in parte;
- verifica incasarea facturilor pentru platile prin virament sau casieria unitatii intocmind documentatia necesara in vederea recuperarii debiteior;
- intocmeste lunar situatia privind taxele si chiriile incasate, precum si eventualii debitori;
- intocmeste documentatiile necesare in vederea recuperarii sumelor datorate de unii agenti economici;
- intocmeste documentatia necesara pentru justificarea cheltuielilor care se fac cu autoturismul din dotare;
- asigura intocmirea, circulatia si arhivarea documentelor emise in cadrul compartimentului ;
- indeplineste orice alte sarcini trasate de conducere;

**ATRIBUTIILE INSPECTORULUI RESURSE UMANE :**

- elaboreaza si prezinta spre aprobare conducerii Administratiei Pietelor Sectorului 3 propuneri privind organigrama unitatii si statul de functii;

- analizeaza indicatorii de munca, salarizare si normare a muncii in vederea stabilirii unui numar corespunzator de salariati si a utilizarii rationale a fondului de salarii, facand propuneri in acest sens conducerii unitatii;

- raspunde de intocmirea si actualizarea Regulamentului de Organizare si Functionare si a Regulamentului de Ordine Interioara;

- urmareste respectarea legalitatii privind incadrarea, salarizarea si acordarea tuturor drepturilor personalului prevazute de legislatia muncii;

- propune, impreuna cu sefii de compartimente, in calitate de responsabil cu protectia muncii, meseriile cu conditii deosebite la care, in conditiile legii se pot acorda sporuri;

- raspunde de asigurarea necesarului de personal pe functii si specialitati, pentru aparatul propriu;

- intocmeste documentatia privind incadrarea, promovarea, detasarea sau incetarea contractului de munca al personalului;

- tine evidenta permanenta a dosarelor personale, a prezentei la serviciu, a carnetelor de munca ale angajatilor, a locurilor de munca vacante comunicand conform legii, posturile respective la Directia de Munca si Protectie Sociala;

- urmareste si asigura intocmirea dosarelor de pensii pentru personalul care indeplineste conditiile de pensionare;
- ia masuri necesare pentru ca personalul sa efectueze in fiecare an calendaristic concediul de odihna conform programarilor;
- propune conducerii unitatii redistribuirea personalului pentru acoperirea necesarului de forta de munca;
- organizeaza concursurile pentru angajarea si promovarea in munca si raspunde de indeplinirea de catre participanti a conditiilor prevazute de lege;
- intocmeste documentele necesare pietii salariatilor si a altor drepturi privind salarizarea personalului;
- raspunde de rezolvarea reclamatilor, sesizarilor si conflictelor de munca ce revin in sarcina inspectorului resurse umane;
- raspunde de activitatea de apreciere si promovarea in munca a personalului;
- intocmeste dari de seama statistice privind activitatea de personal salarizare;
- raspunde de punerea in practica a propunerilor privind introducerea pe calculator a lucrarilor specifice resurselor umane;

- asigura activitatea de secretariat, registratura, circulatie corespondenta, dactilografiere si multiplucare lucrari;
- raspunde de evidenta, selectionarea, pastrarea si casarea documentelor din arhiva serviciului, predand materialele selectionate la arhiva unitatii;
- intocmeste lunar statele de salarii, concedii medicale, odihna pe baza foilor de prezenta si a certificatelor medicale;
- intocmeste declaratiile lunare si darile de seama statistice;

### **Art. 3 – SERVICIUL COORDONARE PIETE**

Are in sarcina activitatea de investitii, de modernizare si de asigurare a functionarii retelelor edilitare, supravegherea exploatarei constructiilor si dotarilor din piete, asigura mentinerea in stare de functionare a dotarilor din pietele Administratiei Pietelor Sector 3 si activitatea de coordonare si incasare a taxelor si chiriilor.

Este subordonat administratorului.

### **ATRIBUTIILE SERVICIULUI COORDONARE PIETE**

- raspunde de verificarea documentatiilor de proiectare si acceptarea acestora numai daca corespund conditiilor de calitate;

- supravegheaza realizarea corecta a lucrarilor pe faze, in conformitate cu proiectele de executie si semnalizeaza proiectantului abaterile constatate;

- asigura receptia pe faze a lucrarilor si consemneaza in procesele verbale impreuna cu executantul calitatea lucrarilor;

- verifica si raspunde de calitatea lucrarilor executate precum si a materialelor si elementelor de constructii si instalatii introduse in lucrare, sesizand proiectantului abaterile de la proiect in timpul executiei;

- raspunde de acceptarea la plata numai a lucrarilor calitativ corespunzatoare;

- aproba necesarul de materiale si piese pentru lucrarile de intretinere, reparatii, propuse de sefii pietelor:

- urmareste si raspunde de incheierea contractelor de proiectare pentru noile investitii;

- asigura obtinerea si selectarea ofertelor pentru lucrarile de investitii organizand licitatii in conformitate cu legislatia in vigoare;

- raspunde de incheierea contractelor pentru proiectarea si executarea lucrarilor de investitii;

- analizeaza cu proiectantul si constructorul realizarea lucrarilor de investitii, stadiul lucrarilor de santier si participa la solutionarea eventualelor neconcordante;
- verifica corectitudinea documentelor emise de proiectant, le receptioneaza si avizeaza „bun de plata” facturile aferente;
- asigura receptia pe faze a lucrarilor consemnand in proces verbal impreuna cu executantul calitatea lucrarilor;
- verifica calitatea lucrarilor executate precum si a materialelor introduse in lucrare;
- propune conducerii oprirea, refacerea sau remedierea lucrarilor executate necorespunzator de catre constructor;
- sesizeaza proiectantului abaterile de la proiect din timpul executiei si participa impreuna cu proiectantul la controlul asupra calitatii lucrarilor;
- asigura activitatea de evidenta a consumului zilnic de energie electrica in vederea intocmirii situatiilor catre S.C. Electrica S.A. avizeaza cu „bun de plata” facturile reprezentand consumul propriu si incaseaza valoarea consumurilor electrice realizate de agentii comerciali care functioneaza in piete;
- coordoneaza activitatea producatorilor agricoli si agentilor economici care folosesc platoul pietei in vederea unei bune aprovizionari a populatiei;



- propune Administratiei pietelor incheierea contractelor de inchiriere pentru cladirile ce apartin pietelor. urmareste realizarea acestor contracte impreuna cu biroul contabilitate al administratiei;

- percepe taxele legale de forfetare pentru tonetele sau terenul ocupat de catre producatori si agenti economici. eliberand chitante justificative la data respectiva;

- asigura depozitarea produselor producatorilor percepend taxele legale;

- gospodareste mijloacele de baza ce le are in administrare, ingrijindu-se de buna lor intretinere si functionare. asigura protectia si securitatea muncii personalului din subordine, precum si prevenirea incendiilor;

- coordoneaza si controleaza activitatea magazionerilor si muncitorilor din subordine; vizeaza zilnic borderourile de depunere a banilor incasati;

- lunar este obligat sa execute instructajul pe linie de protectie a muncii cu intreg personalul din subordine si se ingrijeste de asigurarea echipamentului de lucru si protectie;

- intocmeste chitante pentru incasarea prestatilor de serviciu conform metodologiei stabilite de Administratia Pietelor

iar atunci cand nevoile muncii impun si pentru incasarea taxelor forfetare;

- asigura producatorilor agricoli si celorlalti solicitanti, prin plata legala, obiectele de inventar de care au nevoie;

- ia masuri pentru restituirile obiectelor inchiriate;

- sesizeaza administratorul de lipsa cantitativa sau de nevoile ce se impun pentru repararea obiectelor de inventar ce sunt folosite pentru buna desfasurare a activitatii comerciale in piata;

- zilnic, la terminarea programului efectueaza inventarul ingrijindu-se pentru intrarea in magazie a tuturor materialelor inchiriate, iar pentru cele lasate dupa inchiderea pietei sa procedeze la aplicarea taxelor legale prin eliberarea chitantei de incasare cu data pentru ziua urmatoare; in eventualitatea disparitiei sau degradarea unor obiecte din piata anunta administratorul care procedeza la urmarirea producatorului;

- trimestrial, executa impreuna cu administratorul inventarul general al obiectelor din gestiune si face propuneri pentru scoaterea din uz prin casare-declasare sau trimiterea la reparat a obiectelor necorespunzatoare;

- este obligat sa se supuna tuturor controalelor ce au drept scop inventarierea sau verificarea obiectelor detinatoare a marcii de stat (cantare,greutati,aparate de masura si control);

- are obligatia de a sesiza administratorul pentru luarea de masuri de securitatea incaperii unde sunt depozitate obiectele de inventar ce le are in gestiune;

- este obligat sa declare la intrarea in serviciu sumele de bani personali, pentru a nu fi confundate cu valorile incasate din taxe prestari servicii si sa le pastreze separat.

#### **Art. 4 – BIROUL JURIDIC**

##### **ATRIBUTIILE BIROULUI JURIDIC**

- avizeaza la cererea organelor de conducere asupra legalitatii masurilor ce urmeaza a fi luate de administratia unitatii in desfasurarea activitatii acesteia, precum si asupra oricaror acte care pot angaja raspunderea patrimoniala a unitatii;

- intocmeste proiectele de contracte sau proiectele oricaror acte cu caracter juridic in legatura cu activitatea unitatii sau isi da avizul cu privire la acestea;

- poate reprezenta interesele unitatii in fata instantelor judecatoresti si a altor organe jurisdictionale;

- urmărește apariția dispozițiilor cu caracter normativ și semnalează organele de conducere sarcinile ce revin unității potrivit acestor dispoziții;

- rezolvă orice alte lucrări cu caracter juridic;

- îndeplinește și alte atribuții stabilite de conducătorul unității sau lege.

## CAPITOLUL V DISPOZITII FINALE

Art. 1. Programul de lucru se stabileste prin decizia emisa de directorul unitatii, in functie de anotimp.

Art. 2. Personalul este obligat sa poarte echipament de lucru si de protectie aprobat conform legii.

Art. 3. Executarea intocmai a atributiunilor de serviciu stabilite prin prezentul regulament sunt minime, salariatii incadrati in munca fiind obligati sa asigure executarea tuturor sarcinilor stabilite de catre conducerea unitatii.

Art. 4. Neindeplinirea atributiunilor de serviciu se sanctioneaza potrivit prevederilor legislatiei muncii.

Art. 5. Prezentul regulament intra in vigoare la data aprobarii de catre Consiliul Local Sector 3.

Aprobat in sedinta Consiliului Local Sector 3

din data de.....

HOTARAREA Nr. ....

PRESEDINTE DE SEDINTA

**MUNICIPIUL BUCURESTI**  
**CONSILIUL LOCAL AL SECTORULUI 3**

HOTARAREA

privind imputernicirea Primarului sectorului 3 de a recupera  
prejudiciul de 610.700 lei RON

Avand in vedere:

- Raportul de specialitate comun Directiei Economice si Directiei Juridice Patrimoniu;
- Ordonanta de Urgenta nr. 45/2003 aprobata prin Legea nr. 108/2004, completata si modificata;
- Codul Civil al Romaniei;
- Hotararea Consiliului Local sector 3 nr. 54/2005 privind aprobarea contului anual de executie a bugetului local pe anul 2003;
- Avizele comisiilor de specialitate.

In temeiul prevederilor art. 46, alin.1 si art. 95, alin. 2, lit. d din Legea nr. 215/2001 privind Administratia Publica Locala, completata si modificata,

CONSILIUL LOCAL AL SECTORULUI 3

**Hotărăște:**

**Art. 1** – Se imputerniceste Primarul sectorului 3 de a notifica debitorul, in baza art. 1079 Cod Civil pentru recuperarea prejudiciului in suma de 610.700 lei RON.

**Art. 2** – Se imputernicește Primarul sectorului 3 ca prin serviciile de specialitate să introducă acțiune în instanță pentru recuperarea prejudiciului, în cazul în care debitorul nu da curs notificării.

**Art. 3** – Primarul Sectorului 3, Direcția Economică și Direcția Juridică și Patrimoniu vor duce la îndeplinire prevederile prezentei hotărâri.

**Art. 4** – Prezenta hotărâre intră în vigoare începând cu data afișării la sediul Primăriei sectorului 3 din str. Parfumului nr. 2-4, sector 3.

PREȘEDINTE DE ȘEDINȚĂ

Paponi Anca Mariana

CONTRASEMNEAZĂ

SECRETAR,

Marius Mihaiță

Nr.118

15.12.2005

**MUNICIPIUL BUCURESTI**  
**CONSILIUL LOCAL AL SECTORULUI 3**

HOTARAREA

pentru modificarea H.C.L.S.3 nr.96/20.09.2005 privind eliberarea  
din functia de conducere a directorului Administratiei Pietelor  
Sector 3

Avand in vedere :

- expunerea de motive a Primarului Sector 3 nr. 8636/09.12.2005;
- Hotararea Consiliului Local Sector 3 nr. 96/20.09.2005;
- art. 50, lit."b" din Legea nr. 53/2003 – Codul Muncii;
- avizele comisiilor de specialitate;

In temeiul prevederilor art. 6, alin.1 si art. 95, alin. 1, lit. "h" din Legea Administratiei publice locale nr. 215/2001, cu modificarile si completarile ulterioare,

CONSILIUL LOCAL AL SECTORULUI 3

**Hotărâște:**

**Art. 1** – Domnul Enachescu George va asigura intermatul functiei de director pe perioada suspendarii de drept a contractului individual de munca al domnului Herea Ion datorita incapacitatii temporare de munca stabilita prin certificate medicale.

**Art. 2** – Art. 2 si art. 3 din H.C.L.S.nr. 96/2005 se abroga.



**Art. 3** – Primarul Sectorului 3, Administratia Pietelor Sector 3 vor duce la indeplinire prevederile prezentei dispozitii.

**Art. 4** – Prezenta hotarare intra in vigoare incepand cu data afisarii la sediul Primariei Sector 3 din str.Parfumului nr. 2-4, sector 3.

PREȘEDINTE DE SEDINȚĂ

Paponi Anca Mariana

CONTRASEMNEAZĂ

SECRETAR,

Marius Mihaiță

Nr.119

15.12.2005

**MUNICIPIUL BUCURESTI**  
**CONSILIUL LOCAL AL SECTORULUI 3**

**HOTARAREA**

privind numirea directorului Directiei Parcuri Sector 3

Avand in vedere:

- expunerea de motive a Primarului Sector 3 nr. 8632/09.12.2005;
- organigrama Directiei Parcuri Sector 3 aprobată prin H.C.L.S. 3 nr. 46/18.10.2001;
- Hotararea Consiliului Local Sector 3 nr. 15/28.01.2005
- faptul ca exista post vacant de director al Directiei Parcuri Sector 3;
- procesul – verbal al comisiei de examinare numita prin dispozitia Primarului Sector 3 nr. 10074/11.11.2005;
- avizele comisiilor de specialitate;

In temeiul prevederilor art. 46, alin. 1 si art. 95, alin.1, lit. "h" din Legea administratiei publice locale nr. 215/2001, cu modificarile si completarile ulterioare,

CONSILIUL LOCAL AL SECTORULUI 3

**Hotărăște:**

**Art. 1** – Cu data prezentei se numeste in functia de director la Directia Parcuri Sector 3, domnul Androne Gheorghe Danut.

**Art. 2** – Primarul Sectorului 3, Directia Parcuri Sector 3 vor duce la indeplinire prevederile prezentei dispozitii.

**Art. 3** – Prezenta hotarare intra in vigoare incepand cu data afisarii la sediul Primariei Sector 3 din str. Parfumului nr. 2-4, sector 3.

PREȘEDINTE DE SEDINȚĂ

Paponi Anca Mariana

CONTRASEMNEAZĂ

SECRETAR,

Marius Mihaiță

Nr.120

15.12.2005



**MUNICIPIUL BUCURESTI**  
**CONSILIUL LOCAL AL SECTORULUI 4**

**HOTĂRÂRE**

pentru modificarea H.C.L.S 4 nr. 3/2005 privind stabilirea  
indemnizației de ședință a consilierilor locali

Având în vedere expunerea de motive a domnilor consilieri  
Sorin Daniel SOLOMON și Marian Radu POPESCU;

Ținând seama de avizele comisiilor de specialitate ale  
Consiliului Local sector 4 nr. 1 și 7;

În conformitate cu prevederile Legii nr. 216/2005 pentru  
modificarea Legii nr. 393/2004 privind Statutul aleșilor locali;

În temeiul dispozițiilor art. 46 alin.(1) coroborat cu art. 52 alin.(5)  
și art. 95 alin.(4) din Legea nr. 215/2001 modificată și completată,  
privind administrația publică locală,

**CONSILIUL LOCAL AL SECTORULUI 4**

**Hotărâște:**

**Art. 1** – Articolul 1 din Hotărârea Consiliului Local nr. 3/2005 se  
modifică după cum urmează: „Indemnizația de ședință pentru  
membrii consiliului local care participă la ședințele ordinare și  
extraordinare ale consiliului și ale comisiilor de specialitate, va fi în  
cuantum de 5% din indemnizația lunară a primarului”.

**Art. 2** – Articolul 2 din Hotărârea Consiliului Local nr. 3/2005 se modifică după cum urmează: „Numărul maxim de ședințe pentru care se poate acorda indemnizația pe lună, potrivit art. 1, este de o ședință ordinară sau extraordinară de consiliu local și două ședințe ale comisiilor de specialitate”.

**Art. 3** – Celelalte prevederi din Hotărârea Consiliului Local nr. 3/2005 rămân neschimbate.

**Art. 4** – Primarul și Secretarul sectorului 4, prin compartimentele de specialitate, vor aduce la îndeplinire prevederile prezentei hotărâri, conform competențelor.

Această hotărâre a fost adoptată în ședința ordinară a Consiliului Local al sectorului 4 din data de 19.12.2005.

PREȘEDINTE DE ȘEDINȚĂ

Victor Tofan

CONTRASEMNAT PENTRU

LEGALITATE

SECRETARUL SECTORULUI 4,

Radu Dragomirescu

Nr. 120/19.12.2005

**MUNICIPIUL BUCURESTI**  
**CONSILIUL LOCAL AL SECTORULUI 4**

**HOTĂRÂRE**

privind aprobarea consumului maxim lunar de carburanti pentru autovehiculul special (autoutilitara) Dacia Solenza cu numarul de circulatie B 30 MPB, din dotarea Primariei Sector 4

Analizand expunerea de motive a domnilor consilieri Sorin Daniel SOLOMON și Marian Radu POPESCU ;

Avand in vedere Referatul de specialitate nr. VIII/26/730/21.11.2005 al Directiei Administrative ;

Tinand seama de avizele Comisiilor de specialitate ;

Avand in vedere prevederile Legii nr.154/2004 pentru aprobarea O.G. nr. 85/2003 pentru modificarea si completarea O.G. nr. 80/2001 privind stabilirea unor normative de cheltuieli pentru autoritatile si institutiile publice ;

In temeiul art. 46 alin.1 si art. 95 alin. 4 din Legea nr. 215/2001 privind administratia publica locala, modificata si completata ulterior ;

**CONSILIUL LOCAL AL SECTORULUI 4**

**Hotărâște:**

**Art. 1 –** Se aproba consumul maxim lunar de carburanti pentru autovehiculul special (autoutilitara) Dacia Solenza cu numarul de circulatie B 30 MPB din dotarea Primariei Sector 4 Bucuresti la 450 litri.

**Art. 2** – Primarul Sectorului 4, Secretarul Sectorului 4 impreuna cu directiile de specialitate din Primaria Sectorului 4 vor aduce la indeplinire prevederile prezentei hotarari, conform competentelor legale.

Această hotărâre a fost adoptată în ședința ordinară a Consiliului Local al sectorului 4 din data de 19.12.2005

PREȘEDINTE DE SEDINȚĂ

Victor Tofan

CONTRASEMNAT PENTRU  
LEGALITATE

SECRETARUL SECTORULUI 4,

Radu Dragomirescu

Nr. 121/19.12.2005



**MUNICIPIUL BUCURESTI**  
**CONSILIUL LOCAL AL SECTORULUI 4**

**HOTĂRÂRE**

privind închirierea unui spațiu în incinta Serviciului de Stare Civilă  
din strada Gramont nr. 26 în vederea asigurării pentru cetățenii  
care încheie actul de căsătorie a serviciilor opționale foto-video și  
catering

Avand in vedere expunerea de motive a Consilierilor locali;

Tinand seama de referatul de specialitate al Serviciului de Stare  
Civilă înregistrat sub nr. 124121/14.12.2005 ;

Avand in vedere avizele comisiilor de specialitate ale Consiliului  
Local Sector 4, nr. 3 si 7;

In temeiul art. 46 alin. (2) si art. 95 alin.(2) lit. f si g din legea nr.  
215/2001 privind administratia publica locala cu modificarile si  
completarile ulterioare:

**CONSILIUL LOCAL AL SECTORULUI 4**

**Hotărâște:**

**Art. 1 –** Nu se aproba închirierea, pe o durată de 5 ani, a unui spațiu în incinta Serviciului de Stare Civilă din strada Gramont nr. 26, în vederea asigurării pentru cetățenii care încheie actul de căsătorie a unor servicii opționale foto-video și catering ce vor fi prestate de către o societate specializată.

Această hotărâre a fost adoptată în ședința ordinară a Consiliului Local al sectorului 4 din data de 19.12.2005.

PREȘEDINTE DE SEDINȚĂ

Victor Tofan

CONTRASEMNAT PENTRU  
LEGALITATE

SECRETARUL SECTORULUI 4,

Radu Dragomirescu

Nr. 122/19.12.2005

**MUNICIPIUL BUCURESTI**  
**CONSILIUL LOCAL AL SECTORULUI 4**

**HOTĂRÂRE**

privind aprobarea Proiectului “Deschideti o Usa” derulat de Directia Generala de Asistenta Sociala si Protectia Copilului Sector 4, Societatea Nationala de Crucea Rosie Romana si Societatea Nationala de Crucea Rosie Romana Filiala Sector 4.

Avand in vedere:

Referatul de Specialitate nr. 5911/06.12.2005 al Directiei Generale de Asistenta Sociala si Protectia Copilului Sector 4, si expunerea de motive a Consilierilor Locali, vazand avizele comisiilor de specialitate ale Consiliului Local al Sectorului 4, nr. 1, 4 si 7 ;

Prevederile O.G. nr. 68/2003 privind Serviciile Sociale;

Prevederile Lg. 17/2000 privind Asistenta Sociala a Persoanelor Varstnice;

In temeiul art. 46 alin (1) si art. 95 alin. (2) litera “n” si “q” din Legea 215 / 2001 privind Administratia Publica Locala

**CONSILIUL LOCAL AL SECTORULUI 4**

**Hotărâște:**

**Art. 1** – Se aproba Proiectul “Deschideti o Usa” derulat de Directia Generala de Asistenta Sociala si Protectia Copilului Sector 4 in colaborare cu Societatea Nationala de Crucea Rosie Romana si

Societatea Nationala de Cruce Rosie Romana – Filiala Sector 4, conform anexei nr. 1 ce face parte integranta din prezenta.

**Art. 2** – Se proba conventia de colaborare dintre Directia Generala de Asistenta Sociala si Protectia Copilului Sector 4, Societatea Nationala de Cruce Rosie Romana si Societatea Nationala de Cruce Rosie Romana – Filiala Sectorului 4, incheiata in vederea derularii proiectului aprobat la art. 1, conform anexei nr. 2 ce face parte integranta din aceasta hotarare.

**Art. 3** – Se imputerniceste Directorul General al Directiei Generale de Asistenta Sociala si Protectia Copilului Sector 4, sa semneze conventia de colaborare aprobata la art. 2, din aceasta hotarare.

**Art. 4** – Directia Generala de Asistenta Sociala si Protectia Copilului Sector 4 vor aduce la indeplinire prevederile acestei hotararii, conform competentelor.

Această hotărâre a fost adoptată în ședința ordinară a Consiliului Local al sectorului 4 din data de 19.12.2005.

PREȘEDINTE DE SEDINȚĂ

Victor Tofan

CONTRASEMNAT PENTRU  
LEGALITATE

SECRETARUL SECTORULUI 4,

Radu Dragomirescu

Nr. 123/19.12.2005

**MUNICIPIUL BUCURESTI**  
**CONSILIUL LOCAL AL SECTORULUI 4**

**HOTĂRÂRE**

privind aprobarea listei nominale de repartizare a locuințelor pentru tineri, destinate închirierii, situate în Blocul Z.I.1, Cartier N.Tonitza, Șos.Olteniței nr. 219, construite prin Programul de Construcții locuințe pentru tineri, destinate închirierii, derulat prin Agenția Națională pentru Locuințe

Având în vedere expunerea de motive a unui grup de Consilieri locali ai sectorului 4;

Având în vedere PROTOCOLUL DE PREDARE – PRIMIRE A OBIECTIVULUI DE INVESTIȚII „Locuințe pentru tineri, destinate închirierii Cartier Tonitza, Șos.Olteniței nr. 219, bloc Z.I.1 cu 24 u.l., P+3E, Sector 4, Municipiul București” cu nr. (ieșire A.N.L.) 14253/08.12.2005, înregistrat cu nr. (intrare) 28950/10.12.2005 la Primăria Sectorului 4;

Ținând seama de referatul serviciului Spațiu locativ nr. 33/I52/12.12.2005

Având în vedere avizele comisiilor de specialitate nr. 3 și 7, ale Consiliului Local;

În conformitate cu art. 15 din Hotărârea Guvernului nr.962/2001 privind aprobarea Normelor metodologice pentru punerea în aplicare a prevederilor Legii nr. 152/1998 privind înființarea Agenției Naționale pentru Locuințe, cu modificările și completările ulterioare;

În temeiul prevederilor art. 46, alin.(1) coroborat cu art. 95, alin (2) lit. n si art. 95, alin.(4) din Legea nr. 215/2001 a administrației publice locale;

#### CONSILIUL LOCAL AL SECTORULUI 4

#### **Hotărâște:**

**Art. 1** – Se aprobă “lista nominală de repartizare a locuințelor pentru tineri, destinate închirierii, situate în Blocul Z.I.1, Cartier N.Tonitza, Șos.Olteniței nr. 219, construite prin Programul de Construcții locuințe pentru tineri, destinate închirierii, derulat prin Agenția Națională pentru Locuințe, conform anexei 1, care face parte integrantă din prezenta hotărâre”, întocmită în baza „Listei nominale privind ordinea de prioritate în soluționarea cererilor de locuințe pentru tineri, destinate închirierii, valabilă pentru locuințele finalizate de A.N.L. în anul 2005” aprobată prin Hotărârea Consiliului Local sector 4 nr. 44/21.04.2005 și propusă de comisia constituită la nivelul Primăriei sectorului 4 prin Dispoziția Primarului nr. 1347/09.12.2005.

**Art. 2** – Lista prezentată în anexa 1 va rămâne definitivă, după soluționarea în termen de 15 zile a eventualelor contestații ce vor fi adresate Primarului Sectorului 4, în termen de 7 zile de la data aducerii la cunoștința publică, prin afișare, a prezentei hotărâri.

**Art. 3** – Cu fiecare din persoanele cuprinse în lista rămasă definitivă, Consiliul Local al Sectorului 4 reprezentat prin Primarul

sectorului 4, va încheia un contract de închiriere al locuinței, pe termen de 5 ani, cu respectarea prevederilor din Legea locuinței nr. 114/1996 republicată, chiria aplicată fiind cea prevăzută de O.U.G. nr. 40/1999, modificată și aprobată prin Legea nr. 241/2001.

**Art. 4 –** Primarul Sectorului 4, Secretarul Sectorului 4, Serviciul Spațiu locativ și cu altă destinație, Serviciul Electoral, Monitorizare acte administrative, vor aduce la îndeplinire prevederile prezentei, conform competențelor.

Această hotărâre a fost adoptată în ședința ordinară a Consiliului Local al sectorului 4 din data de 19.12.2005.

PREȘEDINTE DE SEDINȚĂ

Victor Tofan

CONTRASEMNAT PENTRU  
LEGALITATE

SECRETARUL SECTORULUI 4,

Radu Dragomirescu

Nr. 124/19.12.2005

**MUNICIPIUL BUCURESTI**  
**CONSILIUL LOCAL AL SECTORULUI 4**

**HOTĂRÂRE**

privind aprobarea listelor beneficiarilor de abonamente lunare sau  
cartele magnetice, acordate în baza Legii nr. 519/2002  
de aprobare și modificare a O.U.G. nr. 102/1999  
privind protecția specială și încadrarea în muncă a persoanelor cu  
handicap

Având în vedere expunerea de motive a unui grup de consilieri  
locali din cadrul Consiliului Local al Sectorului 4 București;

Luând în considerare referatul de specialitate nr. 122/08.  
11.2005 al Direcției Generale de Asistență Socială și Protecția  
Copilului sector 4.

Având în vedere avizele comisiilor de specialitate ale Consiliului  
Local al Sectorului 4;

În conformitate cu prevederile art.18 alin.(1) lit.j) și ale art. 19  
alin. (1) lit. g) din Legea nr. 519/2002 pentru aprobarea și  
modificarea O.U.G nr. 102/1999,

În conformitate cu prevederile art. 4 alin. (2) din Anexa nr.1 din  
Normele metodologice privind modalitatea de acordare a gratuității  
transportului urban cu mijloacele de transport în comun de  
suprafață sau cu metroul și pentru stabilirea cuantumului acestei  
gratuități pentru persoanele cu handicap accentuat și grav, precum



si pentru asistenții personali ai acestora, aprobate prin Ordinul comun nr. 290/609/2003

În temeiul prevederilor art. 46 alin.1 și art. 95 alin. 2 lit. n din Legea nr. 215/2001 privind administrația publică locală;

#### CONSILIUL LOCAL AL SECTORULUI 4

##### **Hotărâște:**

**Art. 1** – Se aprobă listele beneficiarilor de gratuități pentru transportul urban cu mijloacele de transport în comun de suprafață pentru perioada 20 noiembrie – 08 decembrie 2005, pentru persoanele cu handicap accentuat și grav, persoanele cu handicap vizual precum și pentru asistenții personali sau însoțitorii acestora care sunt nominalizate in Anexele nr. 1) și 2) ce fac parte integrantă din prezenta hotărâre.

**Art. 2** – Se aprobă listele beneficiarilor de gratuități pentru transportul urban cu metroul pentru perioada 20 noiembrie – 08 decembrie 2005 pentru persoanele cu handicap accentuat și grav, persoanele cu handicap vizual precum și pentru asistenții personali sau însoțitorii acestora care sunt nominalizate in Anexele nr. 3) și 4) ce fac parte integrantă din prezenta hotărâre.

**Art. 3** – Prevederile prezentei hotărâri vor fi duse la îndeplinire de către Direcția Generală de Asistență Socială și Protecția Copilului Sector 4.

Această hotărâre a fost adoptată în ședința ordinară a Consiliului Local al sectorului 4 din data de 19.12.2005.

PREȘEDINTE DE ȘEDINȚĂ

Victor Tofan

CONTRASEMNAT PENTRU

LEGALITATE

SECRETARUL SECTORULUI 4,

Radu Dragomirescu

Nr. 125/19.12.2005

**MUNICIPIUL BUCUREȘTI**  
**CONSILIUL LOCAL SECTOR 6**

**HOTĂRÂRE**

privind aprobarea listelor de repartizare a locuințelor, din cadrul obiectivelor “Bloc V și Bloc W”, situate în Zona A, cartierul “Constantin Brâncuși”, construite prin Programul de Construcții de locuințe pentru tineri, destinate închirierii, derulat prin Agenția Națională pentru Locuințe

Având în vedere Expunerea de motive a Primarului Sectorului 6 și Referatul de specialitate al Serviciului Repartizare, Reglementare Spațiu Locativ și cu Alta Destinație;

Luând în considerare prevederile “art. 15”, din Hotărârea Guvernului nr. 60/2004, privind modificarea și completarea Normelor Metodologice pentru punerea în aplicare a prevederilor Legii nr. 152/1998, privind Înființarea Agenției Naționale pentru Locuințe, aprobate prin Hotărârea Guvernului nr. 962/2001, cu modificările și completările ulterioare, modificate prin H.G. nr. 816/2005, pe cele ale Hotărârii Consiliului Local al Sectorului 6 nr. 144/2005, pe cele ale Hotărârii Consiliului Local al Sectorului 6 nr. 123/2005, precum și pe cele ale Hotărârii Consiliului Local Sector 6 nr. 189/20.09.2005;

Ținând cont de prevederile Hotărârii Guvernului nr. 1263/18.10.2005, publicat în M.O. nr. 947/25.10.2005 și Protocolului nr. 64880/31.10.2005;

Văzând avizele Comisiilor de specialitate ale Consiliului Local al Sectorului 6;

În temeiul art. 46, alin. (1), art. 95, alin. (2), lit. "n" și art. 95 alin. (4) din Legea nr. 215/2001 privind administrația publică locală, cu modificările și completările ulterioare;

## CONSILIUL LOCAL SECTOR 6

### **Hotărâște:**

**Art. 1** – Se aprobă Listele de repartizare ale locuințelor, din cadrul obiectivelor "Bloc V și Bloc W", situate în Zona A, cartierul Constantin Brâncu și", conform Anexelor nr. 1 și 2.

**Art. 2** – Au fost incluși în prezentele liste solicitanții care au făcut dovada, pe baza documentelor prezentate pentru reverificarea situației din dosar, ca îndeplinesc criteriile restrictive prevăzute de legislația în vigoare, fiind îndreptați să beneficieze de locuințe realizate în cadrul Programului de Construcții de locuințe pentru tineri, destinate închirierii, derulat prin Agenția Națională pentru Locuințe.

**Art. 3** – Anexele nr. 1 și 2 fac parte integrantă din prezenta Hotărâre.

**Art. 4** – Primarul Sectorului 6, Secretarul Sectorului 6, Comisia Socială de analiză a cererilor de locuințe și Serviciul Repartizare,

Reglementare Spațiu Locativ și cu Altă Destinație vor duce la îndeplinire prevederile prezentei Hotărâri, potrivit competențelor.

PREȘEDINTE DE ȘEDINȚĂ

În temeiul art. 85, alin. 1,  
lit. "c" din Legea nr. 215/2001

AVIZEAZĂ

pentru legalitate

SECRETAR,

Mădălina Voiculescu

Gheorghe Florică

Nr: 246

Data: 07.12.2005

## BLOCUL "V" - 50 garsoniere 16 apartamente 2 camere

Nr. ap.	Structură apartament	Etaj	Beneficiar	Nr. cerere	Componenta familiei beneficiarului
1	2	3	4	5	6
1	2 camere	Parter	HILA ȘTEFAN	59885/26.09.2003	SOȚ+SOȚIE+ 1 COPIL
2	2 camere	Parter	NĂVODARU AURELIAN	61296/10.10.2003	SOȚ+SOȚIE
3	Garsonieră	Parter	DRAGOESCU VIORICA- LOREDANA	55120/19.08.2004	SINGURA
4	Garsonieră	Parter	PANA MARIUS	49764/09.09.2003	SINGUR
5	Garsonieră	Parter	MACOVEI (FOSTA DELIU) ALINA-MIHAELA	50051/26.06.2003	SOȚ+SOȚIE
6	Garsonieră	Parter	BUZALA GABRIEL- LAURENȚIU	50296/30.06.2004	SOȚ+SOȚIE
7	Garsonieră	Parter	GORBE IRINA	43800/28.04.2004	SINGURA
8	Garsonieră	Parter	NEDELCU VIOLETA	57771/15.09.2004	SINGURA

1	2	3	4	5	6
9	Garsonieră	Parter	VINTIL IOANA	58810/24.09.2004	SINGURA
10	Garsonieră	Parter	BĂTINAS MIRELA-CORINA	59208/29.09.2004	SINGURA
11	Garsonieră	Parter	SIMION BOGDAN-CĂTĂLIN	60326/08.10.2004	SINGUR
12	Garsonieră	Parter	PORUMB IULIAN-PAUL	64316/12.11.2004	SOȚ+SOȚIE
13	2 camere	Parter	MINEA CORNEL	30538/08.01.2004	SOȚ+SOȚIE
14	2 camere	Parter	GIUREA SÂNDEL	45115/06.05.2004	SOȚ+SOȚIE
15	2 camere	Etaj 1	LAMBE IRINA	46009/13.05.2004	MAMĂ și+FIU
16	2 camere	Etaj 1	ALEXANDRU MIHAIELA - AUGUSTINA	51159/08.07.2004	SOȚ+SOȚIE+ 2 COPII
17	Garsonieră	Etaj 1	DUDAU DANIEL	55982/15.11.2004	SINGUR
18	Garsonieră	Etaj 1	SCARLAT RODICA	36423/22.02.2005	SINGURA
19	Garsonieră	Etaj 1	REH VERONICA-MARIANA	48650/12.06.2003	SINGURA
20	Garsonieră	Etaj 1	MIHALCEA EMANUEL-CRISTIAN	50785/03.07.2003	SINGUR
21	Garsonieră	Etaj 1	PREDA IRINA-ADRIANA	55136/14.08.2003	SINGURA
22	Garsonieră	Etaj 1	AVIERIȚEI DANIELA	56627/28.08.2003	SINGURA
23	Garsonieră	Etaj 1	IONESCU MIHAI-VALENTIN	60295/01.10.2003	SINGUR

1	2	3	4	5	6
24	Garsonieră	Etaj 1	TUREAN IULIANA	63250/30.10.2003	SINGURA
25	Garsonieră	Etaj 1	BALDOVIN BOGDAN- VASILE	64067/06.11.2003	SINGUR
26	Garsonieră	Etaj 1	STĂNCESCU MIRCEA- MIHAI	51125/08.07.2004	SINGUR
27	2 camere	Etaj 1	BĂDOI GEORGEL-PAUL	51468/13.07.2004	SOȚ+SOȚIE
28	2 camere	Etaj 1	MĂZĂREANU RODICA	59091/28.09.2004	SOȚ+SOȚIE+ 1 COPIL
29	2 camere	Etaj 2	MOTOIU CONSTANTIN- CĂTĂLIN	60327/08.10.2004	SOȚ+SOȚIE
30	2 camere	Etaj 2	DRĂGAN MARIUS-FLORIN	62083/26.10.2004	SOȚ+SOȚIE
31	Garsonieră	Etaj 2	CORHAN IULIANA	54668/13.08.2004	SINGURA
32	Garsonieră	Etaj 2	ARDELEANU VALENTINA	64414/15.11.2004	SINGURA
33	Garsonieră	Etaj 2	STANCIU ALINA-MIHAELA	59104/28.09.2004	SINGURA
34	Garsonieră	Etaj 2	PETRESCU JANA- EUGENIA	58045/16.09.2004	SINGURA
35	Garsonieră	Etaj 2	PETRESCU MARGARETA	57747/15.09.2004	SINGURA
36	Garsonieră	Etaj 2	JAJAIE MIHĂIȚĂ	58271/20.09.2004	SINGUR
37	Garsonieră	Etaj 2	TITIRIȚĂ C IONUȚ	59182/29.09.2004	SINGUR
38	Garsonieră	Etaj 2	VASILE MARIANA	59768/05.10.2004	SINGURA
39	Garsonieră	Etaj 2	COTRUȚ VIRGIL-COSTIN	37990/04.03.2005	SINGUR



1	2	3	4	5	6
40	Garsonieră	Etaj 2	CONTAN MAXIMILIAN	48179/10.06.2003	SINGUR
41	2 camere	Etaj 2	NECULA ALINA	40362/24.03.2005	SOT+SOTIE
42	2 camere	Etaj 2	PESTRITU IONUȚ-DANIEL	49011/17.06.2003	SOT+SOTIE+ 1 COPIL
43	2 camere	Etaj 3	PINTILIE CRISTIAN	50492/02.07.2003	SOT+SOTIE
44	2 camere	Etaj 3	PÂNZARU VASILE	51321/09.07.2003	SOT+SOTIE
45	Garsonieră	Etaj 3	BADEA DAN	53765/01.08.2003	SINGUR
46	Garsonieră	Etaj 3	BĂLTĂREȚU CRISTIAN- MARIAN	55924/21.08.2003	SINGUR
47	Garsonieră	Etaj 3	VIERU CARMEN- MELODIA	33617/10.09.2003	SINGURA
48	Garsonieră	Etaj 3	FLOAREA CRISTINA- ELENA	38775/12.03.2005	SINGURA
49	Garsonieră	Etaj 3	IONESCU MARIAN- CRISTIAN	56552/02.09.2004	SINGUR
50	Garsonieră	Etaj 3	RĂDOI NELU-LAURENȚIU	60034/30.09.2003	SOT+SOTIE
51	Garsonieră	Etaj 3	PAVELESCU CARMEN	47868/02.06.2004	SINGURA
52	Garsonieră	Etaj 3	CĂPITĂNESCU FLORENTIN	50441/01.07.2004	SINGUR
53	Garsonieră	Etaj 3	RĂDUȚ MIHAI	52021/20.07.2004	SINGUR
54	Garsonieră	Etaj 3	MĂRCOCEANU RAMONA- GEORGIANA	53412/03.08.2004	SINGURA

1	2	3	4	5	6
55	2 camere	Etaj 3	DINICA GEORGETA-MIRELA	52368/18.07.2003	MAMA+FIU
56	2 camere	Etaj 3	VUȚĂ COSMIN	61482/14.10.2003	SOȚ+SOȚIE
57	Garsonieră	Mansardă	TARNOVEANU NADIA-ELENA	54874/27.08.2004	SINGURA
58	Garsonieră	Mansardă	BÂLA GRIGORE-BOGDAN	55618/25.08.2004	SINGUR
59	Garsonieră	Mansardă	RĂDULESCU GHEORGHE-CĂTĂLIN	57594/14.09.2004	SINGUR
60	Garsonieră	Mansardă	NEDELICU ALEX-BOGDAN	61119/15.10.2004	SINGUR
61	Garsonieră	Mansardă	STOIAN MARIAN-ADI	62485/28.10.2004	SINGUR
62	Garsonieră	Mansardă	STRĂINU MARIA-MIA	64312/12.11.2004	SINGURA
63	Garsonieră	Mansardă	ONEȚ NICU-VIOREL	37802/03.03.2005	SINGUR
64	Garsonieră	Mansardă	ȚANACLI IRINA-TATIANA	37912/04.03.2005	SINGURA
65	Garsonieră	Mansardă	TULUGEA DANIELA	64180/07.11.2003	SINGURA
66	Garsonieră	Mansardă	LAZĂR ADINA	40648/25.03.2005	SINGURA

PREȘEDINTE DE ȘEDINȚĂ,  
Mădălina Voiculescu

## BLOCUL "W" - 50 garsoniere - 16 apartamente 2 camere

Nr. Ap.	Structura Apartament	Etaj	Beneficiar	Nr.cerere	Componența familiei beneficiarului
1	2	3	4	5	6
1	2 camere	Parter	TUDORACHE STEFANIA OANA	61614/14.10.2003	MAMA+COPII
2	2 camere	Parter	SCARLAT ANA MARIA	36480/24.02.2004	SOT+SOTIE
3	Garsonieră	Parter	MATEI VERONICA	34268/07.10.2003	MAMA+COPII
4	Garsonieră	Parter	MAFTEI ANDREEA	56692/06.09.2004	SINGURA
5	Garsonieră	Parter	GRIGORE MARIA MAGDALENA	64268/12.11.2004	SINGURA
6	Garsonieră	Parter	IVAN ADRIAN	36364/07.10.2003	SINGUR
7	Garsonieră	Parter	COBILIȚĂ ALINA CARMEN	61757/15.10.2003	SINGURA
8	Garsonieră	Parter	GARBAN IULIAN	62573/28.10.2004	SINGUR
9	Garsonieră	Parter	MARCU MONICA	63878/10.11.2004	SINGURA
10	Garsonieră	Parter	OPREA NICOLETA DANIELA	38003/07.03.2005	SINGURA

1	2	3	4	5	6
11	Garsonieră	Parter	DELEANU SILVIA	39631/18.03.2005	SINGURA
12	Garsonieră	Parter	STANCIU MARIAN	38694/10.03.2003	SINGUR
13	2 camere	Parter	CONSTANTINESCU LAURENTIU IULIAN	62553/28.10.2004	SOT+SOTIE+CO PIL
14	2 camere	Parter	CROITORU GABRIEL ANDREI	63341/04.11.2004	SOT+SOTIE
15	2 camere	Etaj 1	GURBET LAURA	40358/24.03.2005	SOT+SOTIE
16	2 camere	Etaj 1	AGAFITEI EDUARD PETRU	47578/03.06.2003	SOT+SOTIE+ COFIL
17	Garsonieră	Etaj 1	MOCANESCU SIMONA	48444/11.06.2003	SINGURA
18	Garsonieră	Etaj 1	NITA GABRIELA	49171/18.06.2003	SINGURA
19	Garsonieră	Etaj 1	NEACSU AURELIA ALINA	49833/25.06.2003	SINGURA
20	Garsonieră	Etaj 1	MOLDOVEANU BOGDAN	52624/22.07.2003	SINGUR
21	Garsonieră	Etaj 1	FRATILA MARIAN	53966/05.08.2003	SINGUR
22	Garsonieră	Etaj 1	DUDUIALA ELENA MIRELA	55945/21.08.2003	SINGURA
23	Garsonieră	Etaj 1	SANDRU SIMONA	P/395/22.08.2003	SINGURA
24	Garsonieră	Etaj 1	NISTOR DANIEL	66165/26.11.2003	SINGUR
25	Garsonieră	Etaj 1	RADUCU MARIUS CRISTINEL	50231/30.06.2004	SINGUR
26	Garsonieră	Etaj 1	CAPOTA CRISTINA GABRIELA	51145/08.07.2004	SINGURA
27	2 camere	Etaj 1	TOLEA SILVIU	55139/14.08.2003	SOT+SOTIE

1	2	3	4	5	6
28	2 camere	Etaj 1	CIOBANOIU RALUCA ELENA	60531/11.10.2004	SOT+SOTIE
29	2 camere	Etaj 2	DUTU MARIUS IONUT	40147/23.03.2005	SINGUR+ CERTIFICAT MEDICAL
30	2 camere	Etaj 2	PETRE MAGDALENA JULIETA	61837/15.10.2003	SOT+SOTIE
31	Garsonieră	Etaj 2	STAN MARIUS	52058/20.07.2004	SINGUR
32	Garsonieră	Etaj 2	VASILE CONSTANTIN GABRIEL	55576/25.08.2004	SINGUR
33	Garsonieră	Etaj 2	CITEA ALEXANDRU	35451/15.02.2005	SINGUR
34	Garsonieră	Etaj 2	MUNTEANU CONSTANTIN	63202/04.11.2004	SINGUR
35	Garsonieră	Etaj 2	MAGHERAS GABRIELA	37769/03.03.2005	SINGURA
36	Garsonieră	Etaj 2	TĂNASE MARIUS	38650/10.03.2005	SINGUR
37	Garsonieră	Etaj 2	CULA CORNELIU MARIUS	50979/08.07.2003	SINGUR
38	Garsonieră	Etaj 2	CHIRAC VIOREL CIPRIAN	40384/24.03.2005	SINGUR
39	Garsonieră	Etaj 2	MĂRĂCINE GEORGE	36434/18.02.2003	SINGUR
40	Garsonieră	Etaj 2	COMUȚI GABRIELA	48340/10.06.2003	SINGURA
41	2 camere	Etaj 2	CLIVETȚ NICOLAE	60887/13.10.2004	SOT+SOTIE
42	2 camere	Etaj 2	BIOLAN GABRIELA MARIANA	56550/02.09.2004	SOT+SOTIE

1	2	3	4	5	6
43	2 camere	Etaj 3	LUNGU DORINA	34719/05.02.2003	SOT+SOTIE+2 COPII
44	2 camere	Etaj 3	CRISTIAN LIVIU ANDREI	36013/13.02.2003	SOT+SOTIE
45	Garsonieră	Etaj 3	PERSU EMIL LIVIU	52826/24.07.2003	SINGUR
46	Garsonieră	Etaj 3	RACU RAZVAN CONSTANTIN	58998/18.09.2003	SINGUR
47	Garsonieră	Etaj 3	RISTEA CATALIN	34235/23.09.2003	SINGUR
48	Garsonieră	Etaj 3	COSTACHE ANDREEA CATALINA	60424/02.10.2003	SINGURA
49	Garsonieră	Etaj 3	CIOBANU FLORIN	61257/09.10.2003	SINGUR
50	Garsonieră	Etaj 3	DODU GABRIEL	65119/18.11.2003	SINGUR
51	Garsonieră	Etaj 3	DUTU GABRIEL	67128/04.12.2003	SINGUR
52	Garsonieră	Etaj 3	RACOCEANU ALEXANDRA ELENA MIRELA	33769/04.02.2004	SINGURA
53	Garsonieră	Etaj 3	MITOI RAZVAN ADRIAN	46000/13.05.2004	SOT+SOTIE
54	Garsonieră	Etaj 3	ISTRATE(FOSTA PANA) GEORGIANA ELENA	49838/25.06.2003	SOT+SOTIE
55	2 camere	Etaj 3	FULEKI IONUT	41905/08.04.2003	SOT+SOTIE+ COPII
56	2 camere	Etaj 3	IORDACHE MIHAI FLORIAN	47933/05.06.2003	SOT+SOTIE+CO PIL
57	Garsonieră	Mansardă	CERVENCU OANA MONICA	38816/14.03.2005	SINGURA

1	2	3	4	5	6
58	Garsonieră	Mansardă	CIUC AUGUSTIN CONSTANTIN	50733/03.07.2003	SINGUR
59	Garsonieră	Mansardă	ANDRONACHE LUMINITA MIHAELA	63390/30.10.2003	SINGURA
60	Garsonieră	Mansardă	GHEORGHE MIHAELA VERONICA	51967/20.07.2004	SINGURA
61	Garsonieră	Mansardă	DOANA (FOST MARIN) ANGELICA MONICA	64386/15.11.2004	SOT+SOTIE
62	Garsonieră	Mansardă	EPURE OVIDIU	49380/22.06.2004	SINGUR
63	Garsonieră	Mansardă	BARBU MIHAELA	63980/10.11.2004	SINGURA
64	Garsonieră	Mansardă	ADAM GEORGE MARIUS	53813/04.08.2003	SINGUR
65	Garsonieră	Mansardă	MIRICA BOGDAN	50842/04.07.2003	SINGUR
66	Garsonieră	Mansardă	STOIAN ELENA MARIA	54795/12.08.2003	SINGURA

PREȘEDINTE DE ȘEDINȚĂ,

Mădălina Voiculescu

**MUNICIPIUL BUCUREȘTI**  
**CONSILIUL LOCAL SECTOR 6**

**HOTĂRÂRE**

privind aprobarea documentației tehnico-economice a obiectivului  
de investiții:“Construcție în școala generală Cartierul Brâncuși”

Având în vedere expunerea de motive prezentată de Primarul  
sectorului 6 al Municipiului Bucuresti;

Ținând seama de raportul de specialitate al Direcției Investiții;

Văzând avizele comisiilor de specialitate ale Consiliului Local  
Sector 6;

În conformitate cu prevederile art. 40, alin. (1) din O.U.G. nr.  
45/2003 privind Finanțele Publice Locale;

În temeiul prevederilor art. 95 lit. ”i”, precum și art. 46 alin.  
(2) din Legea nr. 215/2001 privind administrația publică locală cu  
modificările și completările;

CONSILIUL LOCAL SECTOR 6,

**Hotărâște:**

**Art. 1** – Se aprobă documentația tehnico-economică a  
obiectivului de investiții “Construcție școală generală în Cartierul  
Brâncuși”, ai cărei indicatori tehnico-economici sunt anexați  
prezentei hotărâri.

**Art. 2** – Finanțarea obiectivului de investiții, prevăzut la art. 1 se  
face din credit intern sau extern.



**Art. 3** – Secretarul Sectorului 6, Direcția Investiții și Direcția Economic și Administrativ vor aduce la îndeplinire prevederile prezentei, conform competențelor.

PREȘEDINTE DE ȘEDINȚĂ

În temeiul art. 85, alin. 1,  
lit. "c" din Legea nr. 215/2001

AVIZEAZĂ

pentru legalitate

SECRETAR,

Mădălina Voiculescu

Gheorghe Florică

Nr: 247

Data: 07.12.2005

INDICATORI TEHNICO-ECONOMICI

DENUMIRE OBIECTIV: CONSTRUCTIE SCOALA GENERALA

AMPLASAMENT: TEREN AFLAT IN PROPRIETATEA  
MUNICIPIULUI BUCURESTI SI IN ADMINISTRAREA  
CONSILIULUI LOCAL SECTOR 6 SITUAT IN CARTIERUL  
BRANCUSI

SUPRAFATA CONSTRUITA

Cladire scoala: 1850 mp

Sala de sport: 840 mp

Centrala Termica: 170 mp

SUPRAFATA DESFASURATA:

Cladire scoala: 4853 mp

Sala de sport: 840 mp

Centrala Termica: 170 mp

NUMAR NIVELURI: P+1, partial P+2

VALOARE TOTALA INVESTITII: 17.381.821 RON / 4.778.558  
EURO

din care C+M 13.811.493 RON / 3.797.016 EURO

ANUL I	ANUL II
8,274,156.00	9,107,665.00
2,274,705.63	2,503,851.37
din care	
C+M	
ANUL I	ANUL II
8,274,156.00	5,537,337.00
2,274,705.63	1,522,310.37

DURATA DE REALIZARE: 24 luni

PREȘEDINTE DE ȘEDINȚĂ,  
Mădălina Voiculescu

**MUNICIPIUL BUCUREȘTI**  
**CONSILIUL LOCAL SECTOR 6**

**HOTĂRÂRE**

privind aprobarea documentației tehnico-economice a obiectivului  
de investiții: “Construcție liceu în Cartierul Brâncuși”

Având în vedere expunerea de motive prezentată de Primarul  
sectorului 6 al Municipiului București;

Ținând seama de raportul de specialitate al Direcției Investiții;

Văzând avizele comisiilor de specialitate ale Consiliului Local  
Sector 6;

În conformitate cu prevederile art. 40, alin. (1) din O.U.G. nr.  
45/2003 privind Finanțele Publice Locale;

În temeiul prevederilor art. 95 lit. ”i”, precum și art. 46 alin.  
(2) din Legea nr. 215/2001 privind administrația publică locală cu  
modificările și completările;

CONSILIUL LOCAL SECTOR 6,

**Hotărâște:**

**Art. 1** – Se aprobă documentația tehnico-economică a obiectivului de investiții “Construcție liceu în Cartierul Brâncuși”, ai cărei indicatori tehnico-economici sunt anexați prezentei hotărâri.

**Art. 2** – Finanțarea obiectivului de investiții, prevăzut la art. 1 se face din credit intern sau extern.

**Art. 3** Secretarul Sectorului 6, Direcția Investiții și Direcția Economic și Administrativ vor aduce la îndeplinire prevederile prezentei, conform competențelor.

PREȘEDINTE DE ȘEDINȚĂ

În temeiul art. 85, alin. 1,  
lit. "c" din Legea nr. 215/2001

AVIZEAZĂ

pentru legalitate

SECRETAR,

Mădălina Voiculescu

Gheorghe Florică

Nr: 248

Data: 07.12.2005

## INDICATORI TEHNICO-ECONOMICI

DENUMIRE OBIECTIV: CONSTRUCTIE LICEU

AMPLASAMENT: TEREN AFLAT IN PROPRIETATEA MUNICIPIULUI BUCURESTI SI IN ADMINISTRAREA CONSILIULUI LOCAL SECTOR 6 SITUAT IN CARTIERUL BRANCUSI

SUPRAFATA CONSTRUITA: 1930 mp

SUPRAFATA DESFASURATA: 5085 mp

NUMAR NIVELURI: P+1, partial P+2

VALOARE TOTALA INVESTITII: 12.339.143 RON/3.392.199 EURO

din care C+M 9.721.246 RON/2.672.507 EURO

ANUL I	ANUL II
4,015,927.00	8,323,216.00
1,104,046.35	2,288,152.65

din care

C+M

ANUL I	ANUL II
4,015,927.00	5,705,319.00
1,104,046.35	1,568,460.65

DURATA DE REALIZARE: 24 luni

PREȘEDINTE DE ȘEDINȚĂ,  
Mădălina Voiculescu

**MUNICIPIUL BUCUREȘTI**  
**CONSILIUL LOCAL SECTOR 6**

HOTARARE

privind aprobarea documentației tehnico-economice a obiectivului  
de investiții: “Construcție piață în Cartierul Brâncuși”

Având în vedere expunerea de motive prezentată de Primarul  
sectorului 6 al Municipiului București;

Ținând seama de raportul de specialitate al Direcției Investiții;

Văzând avizele comisiilor de specialitate ale Consiliului Local  
Sector 6;

În conformitate cu prevederile art. 40, alin. (1) din O.U.G. nr.  
45/2003 privind Finanțele Publice Locale;

În temeiul prevederilor art. 95 lit. ”i”, precum și art. 46 alin.  
(2) din Legea nr. 215/2001 privind administrația publică locală, cu  
modificările și completările ulterioare;

CONSILIUL LOCAL SECTOR 6,

**Hotărăște:**

**Art. 1** – Se aprobă documentația tehnico-economică a obiectivului de investiții “Construcție piață în Cartierul Brâncuși”, ai cărei indicatori tehnico-economici sunt anexați prezentei hotărâri.

**Art. 2** – Finanțarea obiectivului de investiții prevăzut la art. 1 se face din credit intern sau extern.

**Art. 3** – Secretarul Sectorului 6, Direcția Investiții și Direcția Economic și Administrativ vor aduce la îndeplinire prevederile prezentei, conform competențelor.

PREȘEDINTE DE ȘEDINȚĂ

În temeiul art. 85, alin. 1,  
lit. "c" din Legea nr. 215/2001

AVIZEAZĂ

pentru legalitate

SECRETAR,

Mădălina Voiculescu

Gheorghe Florică

Nr: 249

Data: 07.12.2005



INDICATORI TEHNICO-ECONOMICI

DENUMIRE OBIECTIV: CONSTRUCTIE PIATA

AMPLASAMENT: TEREN AFLAT IN PROPRIETATEA  
MUNICIPIULUI BUCURESTI SI IN ADMINISTRAREA  
CONSILIULUI LOCAL SECTOR 6 SITUAT IN CARTIERUL  
BRANCUSI

SUPRAFATA CONSTRUITA: 2193 mp

SUPRAFATA DESFASURATA: 5116 mp

NUMAR NIVELURI: P+2

VALOARE TOTALA INVESTITII: 10.415.323 RON/2.871.133  
EURO

din care C+M 6.529.787 RON/1.800.030 EURO

DURATA DE REALIZARE: 12 luni

PREȘEDINTE DE ȘEDINȚĂ,

Mădălina Voiculescu

**MUNICIPIUL BUCUREȘTI**  
**CONSILIUL LOCAL SECTOR**

HOTARARE

privind aprobarea documentației tehnico-economice a obiectivului  
de investiții: “Construcție policlinică în Cartierul Brâncuși”

Având în vedere expunerea de motive prezentată de Primarul  
sectorului 6 al Municipiului București;

Ținând seama de raportul de specialitate al Direcției Investiții;

Văzând avizele comisiilor de specialitate ale Consiliului Local  
Sector 6;

În conformitate cu prevederile art. 40, alin. (1) din O.U.G. nr.  
45/2003 privind Finanțele Publice Locale;

În temeiul prevederilor art. 95 lit. ”i”, precum și art. 46 alin.  
(2) din Legea nr. 215/2001 privind administrația publică locală, cu  
modificările și completările ulterioare;

CONSILIUL LOCAL SECTOR 6,

**Hotărăște:**

**Art. 1** – Se aprobă documentația tehnico-economică a  
obiectivului de investiții “Construcție policlinică în Cartierul  
Brâncuși”, ai cărei indicatori tehnico-economici sunt anexați  
prezentei hotărâri.

**Art. 2** – Finanțarea obiectivului de investiții prevăzut la art. 1 se face din credit intern sau extern.

**Art. 3** – Secretarul Sectorului 6, Direcția Investiții și Direcția Economic și Administrativ vor aduce la îndeplinire prevederile prezentei, conform competențelor.

PREȘEDINTE DE ȘEDINȚĂ

În temeiul art. 85, alin. 1,  
lit. "c" din Legea nr. 215/2001

AVIZEAZĂ

pentru legalitate

SECRETAR,

Mădălina Voiculescu

Gheorghe Florică

Nr: 250

Data: 07.12.2005

INDICATORI TEHNICO-ECONOMICI

DENUMIRE OBIECTIV: CONSTRUCTIE POLICLINICA

AMPLASAMENT: TEREN AFLAT IN PROPRIETATEA  
MUNICIPIULUI BUCURESTI SI IN ADMINISTRAREA  
CONSILIULUI LOCAL SECTOR 6 SITUAT IN CARTIERUL  
BRANCUSI

SUPRAFATA CONSTRUITA: 675.3 mp

SUPRAFATA DESFASURATA: 2616.05 mp

NUMAR NIVELURI: S+P+2E, partial S+P+3E

VALOARE TOTALA INVESTITII: 15.862.498,95 RON/  
4.372.725 EURO

din care C+M 9.872.419 RON/2.721.474 EURO

DURATA DE REALIZARE: 12 luni

PREȘEDINTE DE ȘEDINȚĂ,

Mădălina Voiculescu

**MUNICIPIUL BUCUREȘTI**  
**CONSILIUL LOCAL SECTOR 6**

**HOTARARE**

privind aprobarea documentației tehnico-economice a obiectivului de investiții: “Construcție poliție comunitară în Cartierul Brâncuși”

Având în vedere expunerea de motive prezentată de Primarul sectorului 6 al Municipiului București;

Ținând seama de raportul de specialitate al Direcției Investiții;

Văzând avizele comisiilor de specialitate ale Consiliului Local Sector 6;

În conformitate cu prevederile art. 40, alin. (1) din O.U.G. nr. 45/2003 privind Finanțele Publice Locale;

În temeiul prevederilor art. 95 lit. ”i”, precum și art. 46 alin. (2) din Legea nr. 215/2001 privind administrația publică locală, cu modificările și completările ulterioare;

CONSILIUL LOCAL SECTOR 6,

**H o t ă r ă ș t e:**

**Art. 1** – Se aprobă documentația tehnico-economică a obiectivului de investiții “Construcție poliție comunitară în Cartierul Brâncuși”, ai cărei indicatori tehnico-economici sunt anexați prezentei hotărâri.

**Art. 2** – Finanțarea obiectivului de investiții prevăzut la art. 1 se face din credit intern sau extern.

**Art. 3** – Secretarul Sectorului 6, Direcția Investiții și Direcția Economic și Administrativ vor aduce la îndeplinire prevederile prezentei, conform competențelor.

PREȘEDINTE DE ȘEDINȚĂ

În temeiul art. 85, alin. 1,  
lit. "c" din Legea nr. 215/2001

AVIZEAZĂ

pentru legalitate

SECRETAR,

Mădălina Voiculescu

Gheorghe Florică

Nr: 251

Data: 07.12.2005

INDICATORI TEHNICO-ECONOMICI

DENUMIRE OBIECTIV: CONSTRUCTIE SECTIE DE POLITIE  
COMUNITARA

AMPLASAMENT: TEREN AFLAT IN PROPRIETATEA  
MUNICIPIULUI BUCURESTI SI IN ADMINISTRAREA  
CONSILIULUI LOCAL SECTOR 6 SITUAT IN CARTIERUL  
BRANCUSI

SUPRAFATA CONSTRUITA: 399 mp

SUPRAFATA DESFASURATA: 1233.46 mp

NUMAR NIVELURI: S+P+1E

VALOARE TOTALA INVESTITII: 3.566.346 RON/983.115  
EURO

din care C+M 1.941.610 RON/53EURO

DURATA DE REALIZARE: 12 luni

PREȘEDINTE DE ȘEDINȚĂ,  
Mădălina Voiculescu

**MUNICIPIUL BUCUREȘTI**  
**CONSILIUL LOCAL SECTOR 6**

HOTARARE

privind aprobarea documentației tehnico-economice a obiectivului  
de investiții: “Construcție parc sportiv în Cartierul Brâncuși”

Având în vedere expunerea de motive prezentată de Primarul  
sectorului 6 al Municipiului București;

Ținând seama de raportul de specialitate al Direcției Investiții;

Văzând avizele comisiilor de specialitate ale Consiliului Local  
Sector 6;

În conformitate cu prevederile art. 40, alin. (1) din O.U.G. nr.  
45/2003 privind Finanțele Publice Locale;

În temeiul prevederilor art. 95 lit. ”i”, precum și art. 46 alin.  
(2) din Legea nr. 215/2001 privind administrația publică locală, cu  
modificările și completările ulterioare;

CONSILIUL LOCAL SECTOR 6,

**Hotărăște:**

**Art. 1** – Se aprobă documentația tehnico-economică a obiectivului de investiții “Construcție parc sportiv în Cartierul Brâncuși”, ai cărei indicatori tehnico-economici sunt anexați prezentei hotărâri

**Art. 2** – Finanțarea obiectivului de investiții prevăzut la art. 1 se face din credit intern sau extern.



**Art. 3** – Secretarul Sectorului 6, Direcția Investiții și Direcția Economic și Administrativ vor aduce la îndeplinire prevederile prezentei, conform competențelor.

PREȘEDINTE DE ȘEDINȚĂ

În temeiul art. 85, alin. 1,  
lit. "c" din Legea nr. 215/2001

AVIZEAZĂ

pentru legalitate

SECRETAR,

Mădălina Voiculescu

Gheorghe Florică

Nr: 252

Data: 07.12.2005

INDICATORI TEHNICO-ECONOMICI

DENUMIRE OBIECTIV: CONSTRUCTIE PARC SPORTIV

AMPLASAMENT: TEREN AFLAT IN PROPRIETATEA MUNICIPIULUI BUCURESTI SI IN ADMINISTRAREA CONSILIULUI LOCAL SECTOR 6 SITUAT IN CARTIERUL BRANCUSI

SUPRAFATA CONSTRUITA:

SALA POLIVALENTA: 4310 mp

ALEI SI SPATII PAVATE: 12082 mp

PARCARI: 4000 mp

BAZINE DECORATIVE: 88 mp

BAZINE INOT STRAND: 600 mp

TERENURI SPORT: 4934 mp

TERENURI IARBA: 3661 mp

CABINE PAZA: 18 mp

PUNCTE SANITARE SI VESTIARE: 200 mp

GRUP SANITAR SI VESTIARE STRAND: 390 mp

BUFET STRAND: 240 mp

SPATII VERZI: 53000 mp

SUPRAFATA DESFASURATA: 1233.46 mp

NUMAR NIVELURI: S+P+1E

VALOARE TOTALA INVESTITII: 33.922.501 RON/9.351.224

EURO

din care C+M 25.520.650 RON/7.035.133 EURO

ANUL I 20.353.503 RON/5.610.735 EURO  
din care C+M 15.312.390 RON/4.221.080 EURO

ANUL II 13.568.998 RON/3.740.490 EURO  
din care C+M 10.208.260 RON/2.814.053 EURO

DURATA DE REALIZARE: 24 luni

PREȘEDINTE DE ȘEDINȚĂ,  
Mădălina Voiculescu

**MUNICIPIUL BUCUREȘTI**  
**CONSILIUL LOCAL SECTOR 6**

**HOTĂRÂRE**

privind aprobarea documentației tehnico-economice a obiectivului  
de investiții: “Construcție parcare în Intr. Av. Gh. Caranda”

Având în vedere expunerea de motive prezentată de Primarul  
sectorului 6 al Municipiului București;

Ținând seama de raportul de specialitate al Direcției Investiții;

Văzând avizele comisiilor de specialitate ale Consiliului Local  
Sector 6;

În conformitate cu prevederile art. 40, alin. (1) din O.U.G. nr.  
45/2003 privind Finanțele Publice Locale;

În temeiul prevederilor art. 95 lit. ”i”, precum și art. 46 alin.  
(2) din Legea nr. 215/2001 privind administrația publică locală, cu  
modificările și completările ulterioare;

CONSILIUL LOCAL SECTOR 6,

**Hotărâște:**

**Art. 1** – Se aprobă documentația tehnico-economică a  
obiectivului de investiții “Construcție parcare în Intr. Av. Gh.  
Caranda”, ai cărei indicatori tehnico-economici sunt anexați  
prezentei hotărâri.

**Art. 2** – Finanțarea obiectivului de investiții prevăzut la art. 1 se  
face din credit intern sau extern.

**Art. 3** – Secretarul Sectorului 6, Direcția Investiții și Direcția Economic și Administrativ vor aduce la îndeplinire prevederile prezentei, conform competențelor.

PREȘEDINTE DE ȘEDINȚĂ

În temeiul art. 85, alin. 1,  
lit. "c" din Legea nr. 215/2001

AVIZEAZĂ

pentru legalitate

SECRETAR,

Mădălina Voiculescu

Gheorghe Florică

Nr: 253

Data: 07.12.2005

## INDICATORI TEHNICO-ECONOMICI

DENUMIRE OBIECTIV: CONSTRUCTIE PARCARE

AMPLASAMENT: TEREN AFLAT IN PROPRIETATEA  
MUNICIPIULUI BUCURESTI SITUAT IN INTR. AV. GH.  
CARANDA

SUPRAFATA CONNSTRUITA: 1900 mp

SUPRAFATA DESFASURATA: 9500 mp

NUMAR NIVELURI: P+4

## VARIANTA I

VALOARE TOTALA INVESTITII: 18.245.836,5

RON/5.026.401,25 EURO

din care C+M 14.609.225,4 RON/4.025.580 EURO

## INVESTITIE TOTALA

ANUL I ANUL II

10,947,501.90 7,298,334.60

3,015,840.75 2,010,560.50

din care

## C+M

ANUL I ANUL II

8,765,535.24 5,843,690.16

2,414,748.00 1,609,832.00

## VARIANTA II

VALOARE TOTALA INVESTITII: 19.281.942,52 RON/  
5.311.829,9 EURO

din care C+M 15.388.931,25 RON/4.239.375,0 EURO

ANUL I	ANUL II
11,569,165.51	7,712,777.01
3,187,097.94	2,124,731.96

din care

C+M

ANUL I	ANUL II
9,233,358.75	6,155,572.50
2,543,625.00	1,695,750.00

### VARIANTA III

VALOARE TOTALA INVESTITII: 24.109.719,12  
RON/6.641.795,9 EURO

din care C+M 18.312.828,19 RON/5.044.856,25 EURO

ANUL I	ANUL II
14,465,831.47	9,643,887.65
3,985,077.54	2,656,718.36

din care

C+M

ANUL I	ANUL II
10,987,696.91	7,325,131.28
3,026,913.75	2,017,942.50

DURATA DE REALIZARE: 24 luni

PREȘEDINTE DE ȘEDINȚĂ,  
Mădălina Voiculescu

**MUNICIPIUL BUCUREȘTI**  
**CONSILIUL LOCAL SECTOR 6**

**HOTĂRÂRE**

privind aprobarea documentației tehnico-economice a obiectivului  
de investiții: “Construcție parcare în Calea Giulești”

Având în vedere expunerea de motive prezentată de Primarul  
sectorului 6 al Municipiului București;

Ținând seama de raportul de specialitate al Direcției Investiții;

Văzând avizele comisiilor de specialitate ale Consiliului Local  
Sector 6;

În conformitate cu prevederile art. 40, alin. (1) din O.U.G. nr.  
45/2003 privind Finanțele Publice Locale;

În temeiul prevederilor art. 95 lit. ”i”, precum și art. 46 alin.  
(2) din Legea nr. 215/2001 privind administrația publică locală, cu  
modificările și completările ulterioare;

CONSILIUL LOCAL SECTOR 6,

**Hotărâște:**

**Art. 1** – Se aprobă documentația tehnico-economică a  
obiectivului de investiții “Construcție parcare în Calea Giulești”, ai  
cărei indicatori tehnico-economici sunt anexați prezentei hotărâri

**Art. 2** – Finanțarea obiectivului de investiții prevăzut la art. 1 se  
face din credit intern sau extern.



**Art. 3** – Secretarul Sectorului 6, Direcția Investiții și Direcția Economic și Administrativ vor aduce la îndeplinire prevederile prezentei, conform competențelor.

PREȘEDINTE DE ȘEDINȚĂ

În temeiul art. 85, alin. 1,  
lit. "c" din Legea nr. 215/2001

AVIZEAZĂ

pentru legalitate

SECRETAR,

Mădălina Voiculescu

Gheorghe Florică

Nr: 254

Data: 07.12.2005

INDICATORI TEHNICO-ECONOMICI

DENUMIRE OBIECTIV: CONSTRUCTIE PARCARE  
AMPLASAMENT: TEREN AFLAT IN PROPRIETATEA  
MUNICIPIULUI BUCURESTI SITUAT IN CALEA GIULESTI  
SUPRAFATA CONSTRUITA: 1553 mp  
SUPRAFATA DESFASURATA: 7765 mp  
NUMAR NIVELURI: P+4

VARIANTA I

VALOARE TOTALA INVESTITII: 14.998.213,80 RON/  
4.131.739,35 EURO din care C+M 11.941.119,50 RON/  
3.289.564,60 EURO

ANUL I	ANUL II
8,998,928.28	5,999,285.52
2,479,043.61	1,652,695.74

din care

C+M

ANUL I	ANUL II
7,164,671.70	4,776,447.80
1,973,738.76	1,315,825.84

VARIANTA II

VALOARE TOTALA INVESTITII: 15.845.094,16 RON/  
4.365.039,72 EURO din care C+M 12.578.426,44 RON/  
3.465.131,25 EURO

ANUL I	ANUL II
9,507,056.50	6,338,037.66
2,619,023.83	1,746,015.89
din care	

C+M

ANUL I	ANUL II
7,547,055.86	5,031,370.58
2,079,078.75	1,386,052.50

VARIANTA III

VALOARE TOTALA INVESTITII: 16.644.746,66 RON/  
4.585.329,66 EURO din care C+M 13.249.275,85 RON/  
3.649.938,25 EURO

ANUL I	ANUL II
9,986,848	6,657,898
.00	.66
2,751,197	1,834,131
.80	.86

din care

C+M

ANUL I	ANUL II
7,949,565	5,299,710
.51	.34
2,189,962	1,459,975
.95	.30

DURATA DE REALIZARE: 24 luni

PREȘEDINTE DE ȘEDINȚĂ

Mădălina Voiculescu

**MUNICIPIUL BUCUREȘTI**  
**CONSILIUL LOCAL SECTOR 6**

**HOTĂRÂRE**

privind aprobarea documentației tehnico-economice a obiectivului  
de investiții: “Construcție parcare în Str. Valea Călugărească”

Având în vedere expunerea de motive prezentată de Primarul  
sectorului 6 al Municipiului București;

Ținând seama de raportul de specialitate al Direcției Investiții;

Văzând avizele comisiilor de specialitate ale Consiliului Local  
Sector 6;

În conformitate cu prevederile art. 40, alin. (1) din O.U.G. nr.  
45/2003 privind Finanțele Publice Locale;

În temeiul prevederilor art. 95 lit. ”i”, precum și art. 46 alin.  
(2) din Legea nr. 215/2001 privind administrația publică locală, cu  
modificările și completările ulterioare;

CONSILIUL LOCAL SECTOR 6,

**Hotărâște:**

**Art. 1** – Se aprobă documentația tehnico-economică a  
obiectivului de investiții “Construcție parcare în Str. Valea  
Călugărească”, ai cărei indicatori tehnico-economici sunt anexați  
prezentei hotărâri.

**Art. 2** – Finanțarea obiectivului de investiții prevăzut la art. 1 se  
face din credit intern sau extern.

**Art. 3** – Secretarul Sectorului 6, Direcția Investiții și Direcția Economic și Administrativ vor aduce la îndeplinire prevederile prezentei, conform competențelor.

PREȘEDINTE DE ȘEDINȚĂ

În temeiul art. 85, alin. 1,  
lit. "c" din Legea nr. 215/2001

AVIZEAZĂ

pentru legalitate

SECRETAR,

Mădălina Voiculescu

Gheorghe Florică

Nr: 255

Data: 07.12.2005

INDICATORI TEHNICO-ECONOMICI

DENUMIRE OBIECTIV: CONSTRUCTIE PARCARE  
AMPLASAMENT: TEREN AFLAT IN PROPRIETATEA  
MUNICIPIULUI BUCURESTI SITUAT IN STR. VALEA  
CALUGAREASCA  
SUPRAFATA CONSTRUITA: 1364.34 mp  
SUPRAFATA DESFASURATA: 6846,70 mp  
NUMAR NIVELURI: P+4

VARIANTA I

VALOARE TOTALA INVESTITII: 13.514.859,00 RON/  
3.723.101,65 EURO  
din care C+M 10.528.945,70 RON/2.900.536,00 EURO

ANUL I	ANUL II
8,108,915	5,405,943
.40	.60
2,233,860	1,489,240
.99	.66

din care

C+M

ANUL I	ANUL II
6,317,367.42	4,211,578.28
1,740,321.60	1,160,214.40

VARIANTA II

VALOARE TOTALA INVESTITII: 14.261.584,15 RON/  
3.928.811,06 EURO  
din care C+M 11.090.883,75 RON/3.055.339,88 EURO

ANUL I	ANUL II
8,556,950.49	5,704,633.66
2,357,286.64	1,571,524.42

din care

C+M

ANUL I	ANUL II
6,654,530.25	4,436,353.50
1,833,203.93	1,222,135.95

#### VARIANTA III

VALOARE TOTALA INVESTITII: 14.966.668,60 RON/  
4.123.049,2 EURO  
din care C+M 11.682.397,53 RON/3.218.291,33 EURO

ANUL I	ANUL II
8,980,001	5,986,667
.16	.44
2,473,829	1,649,219
.52	.68

din care

C+M

ANUL I	ANUL II
7,009,438	4,672,959
.52	.01
1,930,974	1,287,316
.80	.53



DURATA DE REALIZARE: 24 luni

PREȘEDINTE DE ȘEDINȚĂ,  
Mădălina Voiculescu



## **MUNICIPIUL BUCUREȘTI**

Agenția de Reglementare a nivelelor de servicii Apă-Canal a  
municipiului București

### **ARBAC**

#### **DECIZIE**

privind aprobarea Scrisorii de Certificare a Conformității Nivelului  
de Serviciu C5 - Timpul de răspuns al apelurilor telefonice

Având în vedere Raportul privind Evaluarea Continuării Conformității Nivelului de Serviciu C5 - Timpul de răspuns al apelurilor telefonice transmis la ARBAC de S.C. Apa Nova București S.A. la data de 06.12.2005;

Având în vedere referatul privind analizarea și verificarea Raportului S.C. Apa Nova București S.A. de Evaluare a Continuării Conformității, înaintat Consiliului Executiv al ARBAC de către Directorul de Servicii:

Având în vedere prevederile clauzelor 10.2, 17.7, 48, precum și a clauzei 1.3 din Anexa A, Caiet de Sarcini, Partea a III a - Nivelele de Servicii, din Contractul de Concesiune dintre Municipiul București și S.C. Apa Nova București S.A. cu privire la furnizarea de servicii de alimentare cu apă și canalizare pentru Municipiul București;

În temeiul prevederilor art. 4, litera a), art. 5.2, art. 5.5, art. 6.6 și art. 7.2 din Statutul ARBAC, aprobat prin HCGMB nr.153/2001;

CONSILIUL EXECUTIV AL ARBAC

**D e c i d e:**

**Art. 1** – Se aprobă Scrisoarea de Certificare a Conformității Nivelului de Serviciu C5 Timpul de răspuns al apelurilor telefonice, prezentată în Anexa, care face parte integrantă din prezenta Decizie, cu respectarea prevederilor de la art. 2.

**Art. 2** – ANB va pune în aplicare măsurile de îmbunătățire a metodologiei de monitorizare solicitate de ARBAC la punctul 3 din Scrisoarea de Certificare a Conformității Nivelului de Serviciu C5 - Timpul de răspuns al apelurilor telefonice, anexată.

DIRECTOR GENERAL

Adrian CRISTEA

București

Nr. 50/ 15.12.2005

**Municipiul Bucuresti**

**ARBAC**

Bd. Regina Elisabeta nr. 41, sector 5

Tel/Fax: 311.21.18; 311.20.63

**ANEXA la Decizia CE ARBAC nr. 50/15.12.2005**

Catre: **S.C. Apa Nova Bucuresti S.A.**

Domnului Director General Andreas BAUDE

Scrisoare de Certificare a Conformitatii Nivelului de Serviciu C5  
- Timpul de tratare a apelurilor telefonice, in perioada de evaluare  
27.11.2004 - 26.11.2005

Stimate domnule Director General,

In cadrul sedintei Consiliului Executiv al ARBAC din data de  
15.12.2005, in urma analizei si verificarii Raportului de Continuare  
a Conformitatii pentru Nivelul de Serviciu **C5 - Timpul de tratare a  
apelurilor telefonice**, s-au hotarat urmatoarele:

1. Cu privire la informatiile prezentate de ANB:

Avand in vedere ca numarul de apeluri preluat de mesageria  
vocala nu pot fi considerate raspunsuri, acestea au fost adaugate  
la numarul de apeluri cu timp de raspuns peste 30 secunde  
(neconforme). Datele si calculul de evaluare a fost refacut, cu  
aceasta corectie, rezultand urmatoarele date rezumative:

Numarul total de apeluri inregistrate de ANB in perioada de  
evaluare=**174.624**

Numarul total de apeluri la care s-a raspuns =**171.956 (100%)**

Numarul de apeluri la care s-a raspuns in mai putin de 15 sec.=**149.807-1226 =148581 (86,41%)**;

Numarul de apeluri la care s-a raspuns in mai putin de 30 sec.=**171.491-22716= 148775 (86,52%)**;

Numarul de apeluri la care s-a raspuns peste 30 sec.= **465 +22716 = 23181 (13,48%)**;

Timpul mediu de raspuns= **5 minute si 38 de secunde**;

Numarul de apeluri abandonate = **2.668**;

## **2. Certificarea Continuarii Conformitatii Nivelului de Serviciu C5:**

- **86,41% fata de SO de 50%** pentru apelurile telefonice la care s-a raspuns in mai putin de 15 sec;

- **86,52% fata de SO de 75%** pentru apelurile telefonice la care s-a raspuns in mai putin de 30 sec.

**3.** Avand in vedere ca unele masuri din propunerile de imbunatatire a monitorizarii NS C5 din Deciziile ARBAC nr. 2 si 3 din 2004, nu au fost puse in aplicare de catre ANB, se solicita ANB sa imbunatateasca in urmatorul an de evaluare metodologia de monitorizare a NS C5, realizand:

- un sistem informatic de evidentiere si accesare rapida de catre ARBAC a notificarilor inregistrate la ANB prin apeluri telefonice, si a modului de alocare a acestor notificari registrelor cu datele de baza ale fiecarui NS;

- sisteme care sa permita departajarea din totalul apelurilor a celor care imbraca forma unor sesizari;

- va tine un registru in format electronic cu notificările inregistrate la ANB prin contacte telefonice, ca baza pentru evidentierea notificărilor privind nivelele de servicii, in conformitate cu Decizia ARBAC nr. 2/5.01.2004 si clauzele 17.7 si 48.2.2 a) din CC.

Notificările telefonice cu privire la Nivelele de Servicii nu vor putea fi refuzate, si se va incerca rezolvarea problemei pe cat posibil prin contactul telefonic, inclusiv cu privire la reclamatile privind facturarea sau programarea la audiente. Identificarea unui raspuns cu privire la obligatiile contractuale ale ANB presupune doua inregistrari: a duratei de asteptare pana la ridicarea receptorului si a notificării.

Decizia Consiliului Executiv al ARBAC va fi transmisa imediat dupa redactare.

Cu consideratie,  
Director General  
Adrian CRISTEA





**Colectivul redacțional al instituției Monitorul Oficial  
al Municipiului București:**

- 1. Dumitru Stănescu – Secretar General al Municipiului  
București**
- 2. Grația Contantin Barna – Director General al Monitorului  
Oficial al Municipiului București**
- 3. Mirela Rusu – Contabil Șef**
- 4. Iuliana Cornelia Robu – Șef Serviciu Producție Tipografică**
- 5. Daniela Velișcu – Șef Serviciu Juridic, Contencios și Relații  
cu Publicul**
- 6. Andreea Simescu – Inspector de Specialitate - Serviciu  
Producție Editorială**
- 7. Christina Minerva Berea – Șef Serviciu Producție Editorială**

**Str. Academiei nr. 3-5, sector 3, București**

**Etaj 3, camera 69**

**Tel: 305.55.46; 305.55.00/ 3369**

**Compania Națională a Imprimeriilor Coresi S.A.**

Tiparul executat sub comanda nr. 53 413

---

Compania Națională a Imprimeriilor  
„CORESI“ S.A. București  
ROMÂNIA



Sistemul calității certificat SR EN ISO 9001:2001