



MONITORUL OFICIAL AL MUNICIPIULUI BUCUREȘTI

NR. 9 /2007

VOL. I

SUMAR

VOL. I	Primăria Municipiului București	3
	Instituția Prefectului Municipiului București	7
	Consiliul General al Municipiului București	63
VOL. II	Consiliul General al Municipiului București	2
	Consiliul Local Sector 1/Primăria Sectorului 1	175
VOL. III	Consiliul Local Sector 1/Primăria Sectorului 1	2
	Consiliul Local Sector 2/Primăria Sectorului 2	144
	Consiliul Local Sector 3/Primăria Sectorului 3	183
	Consiliul Local Sector 4/Primăria Sectorului 4	208
	Consiliul Local Sector 5/Primăria Sectorului 5	237
	Consiliul Local Sector 6/Primăria Sectorului 6	238
	Servicii publice descentralizate	420

PRIMARUL GENERAL AL MUNICIPIULUI BUCUREȘTI

Sumar

DISPOZIȚIE Nr. 1390 din 27.09.2007 privind stabilirea coeficientului de indexare a chiriilor pentru spații cu altă destinație decât aceea de locuință din administrarea Municipiului București, pentru trimestrul IV 2007.....4

PRIMĂRIA MUNICIPIULUI BUCUREȘTI

DISPOZIȚIE

NR. 1390/27.09.2007

privind stabilirea coeficientului de indexare a chiriilor pentru spații
cu altă destinație decât aceea de locuință din administrarea
Municipiului București, pentru trimestrul IV 2007

Având în vedere referatul Direcției Venituri nr.
2672/11.09.2007.

În conformitate cu prevederile art. 63 alin. 5 lit. d) și ale art.
68 alin. 1 din Legea administrației publice locale nr. 215/2001
republicată;

PRIMARUL GENERAL AL MUNICIPIULUI BUCUREȘTI

D i s p u n e:

Art. 1. Nivelul chiriilor pentru spațiile cu altă destinație
decât aceea de locuință din administrarea Municipiului București,
pentru trimestrul IV 2007 se va indexa cu 1,29% față de cel aferent
trimestrului III 2007.

Art. 2. Coeficientul de indexare aferent trimestrului IV 2007
se va comunica la Administrația Fondului Imobiliar și prin grija
A.F.I. către toate unitățile care administrează spații cu altă

destinație decât aceea de locuință aparținând Municipiului București.

Anexa face parte integrantă din hotărâre.

PRIMAR
GENERAL,
ADRIEAN VIDEANU

Secretar General al
Municipiului
București,
TOMA TUDOR

ANEXĂ LA DISPOZIȚIA NR. 1390 DIN 27.09.2007 A
PRIMARULUI GENERAL PRIVIND INDEXAREA CHIRIILOR
PENTRU SPAȚII CU ALTĂ DESTINAȚIE
PE TRIMESTRUL IV 2007

Conform comunicatului de presă al Institutului Național de statistică, indexarea chiriilor spațiilor cu altă destinație decât aceea de locuință, din administrarea Municipiului București, pentru trimestrul IV 2007 este de 1,29% față de nivelul chiriilor stabilite în trimestrul III 2007 potrivit următorului calcul:

Număr curent	Indicele prețurilor de consum pentru luna VI-2007 față de V-2007	Indicele prețurilor de consum pentru luna VII-2007 față de VI-2007	Indicele prețurilor de consum pentru luna VIII-2007 față de VII-2007
1.	100,14	100,29	100,86

Se înmulțesc indicii prețurilor de consum și rezultă o creștere a coeficientului de indexare a chiriilor:

$$100,14 \times 100,29 \times 100,86 = 1012941,07 = 101,29 - 100 = 1,29\%$$

Șef Birou,
Adrian Văleanu

Întocmit,
Daniel Gulan

INSTITUȚIA PREFECTULUI MUNICIPIULUI BUCUREȘTI

Sumar

ORDINUL Nr. 636 din 24.09.2007 privind numerotarea secțiilor de votare la nivelul Municipiului București pentru alegerea membrilor din România în Parlamentul European din anul 2007.....	8
--	----------

ROMÂNIA
INSTITUȚIA PREFECTULUI MUNICIPIULUI BUCUREȘTI

ORDINUL NR. 636

privind numerotarea secțiilor de votare la nivelul
Municipiului București pentru alegerea membrilor din România
în Parlamentul European din anul 2007

Prefectul Municipiului București, numit prin Hotărârea
Guvernului nr. 1.040/2007,

În baza prevederilor art. 15 – 17 alin. (1) – (3) din Legea nr.
33/16.01.2007, modificată, privind organizarea și desfășurarea
alegerilor pentru Parlamentul European, raportate la prevederile
art. 22 alin. (2) și art. 25 alin. (1) – (4), alin. (5) lit. a) și lit. e) din
Legea nr. 373/2004, modificată, privind alegerea Camerei
Deputaților și a Senatului;

Văzând:

- Ordinul Prefectului Municipiului București nr. 100/16.02.2007,
modificat prin Ordinul nr. 123/22.02.2007 și Ordinul nr.
128/23.02.2007 și Dispozițiile Primarilor sectoarelor 1 – 6 privind
stabilirea și delimitarea secțiilor de votare la nivelul Municipiului
București,
- Hotărârea Guvernului nr. 1.108/18.09.2007 privind aprobarea
programului calendaristic pentru realizarea acțiunilor necesare
pentru alegerea membrilor din România în Parlamentul European,
în anul 2007,

În temeiul art. 32 din Legea nr. 340/2004, modificată,
privind prefectul și instituția prefectului,
Emite prezentul

ORDIN:

Art. 1. Se numerează secțiile de votare la nivelul Municipiului București, potrivit Anexei care face parte integrantă din prezentul ordin.

Art. 2. Direcția Economică, Administrativ, Resurse Umane și IT va comunica prezentul ordin persoanelor interesate.

PREFECT,

Cătălin DEACONESCU

Emis la București, la data de 24.09.2007

Numerotarea secțiilor de votare interne la alegerea membrilor din România
în Parlamentul European - noiembrie 2007

A. Secții permanente interne			
Nr. Secție	Sector	Sediul	Adresa
SECTOR 1			
1	1	Colegiul Economic "V. Madgearu"	Bd. Dacia Nr. 32
2	1	Colegiul Economic "V. Madgearu"	Bd. Dacia Nr. 32
3	1	Academia de Științe Economice	Str. Piața Romană Nr.6 (fostă Căderea Bastiliei Nr.4-6)
4	1	Academia de Științe Economice	Str. Piața Romană Nr.6 (fostă Căderea Bastiliei Nr.4-6)
5	1	Universitatea de arhitectură și urbanism "Ion Mincu"	Str. Academiei Nr. 18-20
6	1	Universitatea de arhitectură și urbanism "Ion Mincu"	Str. Academiei Nr. 18-20
7	1	Școala Nr. 5 "Corneliu M. Popescu"	Calea Victoriei Nr. 114
8	1	Școala Nr. 5 "Corneliu M. Popescu"	Calea Victoriei Nr. 114
9	1	Liceul de Muzică "George Enescu"	Str. Gheorghe Manu Nr. 30 (fost Lt. D-tru Lemnea)
10	1	Liceul de Muzică "George Enescu"	Str. Gheorghe Manu Nr. 30 (fost Lt. D-tru Lemnea)
11	1	Coleg. Tehnic de Arhitectură și Lucrări Publice "I. N. Socolescu"	Str. Occidentului Nr. 12
12	1	Colegiul Național "Sf. Sava"	Str. G-ral Berthelot Nr. 23 (fostă Nuferilor)
13	1	Colegiul Național "Sf. Sava"	Str. G-ral Berthelot Nr.23 (fostă Nuferilor)
14	1	Colegiul Național "Sf. Sava"	Str. G-ral Berthelot Nr. 23 (fostă Nuferilor)

15	1	Colegiul Național "Sf. Sava"	Str. G-ral Berthelot Nr.23 (fostă Nuferilor)
16	1	Academia de Muzică	Str. Știrbei Vodă Nr. 33
17	1	Academia de Muzică	Str. Știrbei Vodă Nr. 33
18	1	Liceul de Arte Plastice "N. Tonitza"	Str. G-ral Berthelot nr. 56-58 (fostă Nuferilor)
19	1	Liceul Bilingv Teoretic "Miguel de Cervantes"	Calea Plevnei Nr. 38-40
20	1	Liceul Bilingv Teoretic "Miguel de Cervantes"	Calea Plevnei Nr. 38-40
21	1	Școala Nr. 152 "Uruguay"	Str. Virgiliu Nr. 40
22	1	Școala Nr. 152 "Uruguay"	Str. Virgiliu Nr. 40
23	1	Școala Nr. 152 "Uruguay"	Str. Virgiliu Nr. 40
24	1	Școala Nr. 152 "Uruguay"	Str. Virgiliu Nr. 40
25	1	Clubul Sportiv Școlar Nr. 5	Calea Plevnei Nr. 124
26	1	Școala Generală Nr. 1 "Sfinții Voievozi"	Str. Atelierului Nr. 25
27	1	Școala Generală Nr. 1 "Sfinții Voievozi"	Str. Atelierului Nr. 25
28	1	Școala Generală Nr. 1 "Sfinții Voievozi"	Str. Atelierului Nr. 25
29	1	Școala Generală Nr. 1 "Sfinții Voievozi"	Str. Atelierului Nr. 25
30	1	Școala Generală Nr. 1 "Sfinții Voievozi"	Str. Atelierului Nr. 25
31	1	Centrul de Perfecționare și Calificare C.F.R. - Muzeul CFR	Calea Griviței Nr. 193B
32	1	Școala Nr. 3 "N. Titulescu"	Șos. N. Titulescu Nr. 50-52
33	1	Școala Nr. 3 "N. Titulescu"	Șos. N. Titulescu Nr. 50-52
34	1	Școala Nr. 3 "N. Titulescu"	Șos. N. Titulescu Nr. 50-52
35	1	Școala Nr. 3 "N. Titulescu"	Șos. N. Titulescu Nr. 50-52
36	1	Școala Nr. 3 "N. Titulescu"	Șos. N. Titulescu Nr. 50-52
37	1	Liceul Teoretic "Ion Neculce"	Str. G-ral Vlădoianu Nr. 7
38	1	Liceul Teoretic "Ion Neculce"	Str. G-ral Vlădoianu Nr. 7

39	1	Liceul Teoretic "Ion Neculce"	Str. G-ral Vlădoianu Nr. 7
40	1	Liceul Teoretic "Ion Neculce"	Str. G-ral Vlădoianu Nr. 7
41	1	Liceul Teoretic "Ion Neculce"	Str. G-ral Vlădoianu Nr. 7
42	1	Centrul de Perfecționare și Calificare C.F.R.	Calea Griviței Nr. 343
43	1	Centrul de Perfecționare și Calificare C.F.R.	Calea Griviței Nr. 343
44	1	Școala Nr. 170 "Geo Bogza"	Str. Barbu Lăutaru Nr. 4
45	1	Școala Nr. 170 "Geo Bogza"	Str. Barbu Lăutaru Nr. 4
46	1	Școala Nr. 171 "Petre Ispirescu"	Str. Vasile Gherghel Nr. 2
47	1	Școala Nr. 171 "Petre Ispirescu"	Str. Vasile Gherghel Nr. 2
48	1	Școala Nr. 171 "Petre Ispirescu"	Str. Vasile Gherghel Nr. 2
49	1	Școala Nr. 171 "Petre Ispirescu"	Str. Vasile Gherghel Nr. 2
50	1	Liceul Teoretic "N. Iorga"	Bd. I. Mihalache (fost 1 Mai) Nr. 126
51	1	Liceul Teoretic "N. Iorga"	Bd. I. Mihalache (fost 1 Mai) Nr. 126
52	1	Liceul Teoretic "N. Iorga"	Bd. I. Mihalache (fost 1 Mai) Nr. 126
53	1	Liceul Teoretic "N. Iorga"	Bd. I. Mihalache (fost 1 Mai) Nr. 126
54	1	Școala Nr. 175 "Dumitru Petrescu"	Str. Lainici Nr. 4-8
55	1	Școala Nr. 175 "Dumitru Petrescu"	Str. Lainici Nr. 4-8
56	1	Liceul Teoretic "Aurel Vlaicu"	Str. Roth Stephan Ludwig (fostă Expresului) Nr. 1
57	1	Liceul Teoretic "Aurel Vlaicu"	Str. Roth Stephan Ludwig (fostă Expresului) Nr. 1
58	1	Școala Generală Nr. 180	Str. Bucegi Nr. 97
59	1	Școala Generală Nr. 180	Str. Bucegi Nr. 97
60	1	Colegiul Tehnic Mecanic "Grivița"	Calea Griviței Nr. 363
61	1	Colegiul Tehnic Mecanic "Grivița"	Calea Griviței Nr. 363
62	1	Colegiul Tehnic Mecanic "Grivița"	Calea Griviței Nr. 363

63	1	Grupul Școlar Industrial Transporturi Căi Ferate	Str. Butuceni Nr. 10
64	1	Școala Nr. 162	Calea Giulești Nr. 254
65	1	Școala Nr. 182 "Alexandru Costescu"	Str. Amintirii Nr. 26
66	1	Școala Nr. 182 "Alexandru Costescu"	Str. Amintirii Nr. 26
67	1	Școala Nr. 182 "Alexandru Costescu"	Str. Amintirii Nr. 26
68	1	Școala Nr. 183	Str. Dunei Nr. 1
69	1	Școala Nr. 183	Str. Dunei Nr. 1
70	1	Școala Nr. 183	Str. Dunei Nr. 1
71	1	Școala Nr. 183	Str. Dunei Nr. 1
72	1	Școala Nr. 153	Str. Drumul Săbărenilor Nr. 21, Sector 6
73	1	Școala Nr. 184	Str. Ștefan Magheri Nr. 13
74	1	Școala Nr. 184	Str. Ștefan Magheri Nr. 13
75	1	Școala Nr. 184	Str. Ștefan Magheri Nr. 13
76	1	Școala Nr. 181	Str. Nazarcea Nr. 30
77	1	Școala Nr. 181	Str. Nazarcea Nr. 30
78	1	Școala Nr. 13	Bd. Petrița Nr. 10-12
79	1	Școala Nr. 13	Bd. Petrița Nr. 10-12
80	1	Școala Nr. 179	Str. Ardealului Nr. 34
81	1	Școala Nr. 179	Str. Ardealului Nr. 34
82	1	Școala Nr. 179	Str. Ardealului Nr. 34
83	1	Școala Nr. 192	Str. Munteniei Nr. 28
84	1	Școala Nr. 192	Str. Munteniei Nr. 28
85	1	Liceul Teoretic "Constantin Brâncoveanu"	Str. Pajurei Nr. 9
86	1	Liceul Teoretic "Constantin Brâncoveanu"	Str. Pajurei Nr. 9

87	1	Liceul Teoretic "Constantin Brâncoveanu"	Str. Pajurei Nr. 9
88	1	Școala Nr. 178	Str. Dridu Nr. 2
89	1	Școala Nr. 178	Str. Dridu Nr. 2
90	1	Școala Nr. 178	Str. Dridu Nr. 2
91	1	Școala Specială Nr. 8	Str. Daimaca Victor Nr. 2
92	1	Școala Specială Nr. 8	Str. Daimaca Victor Nr. 2
93	1	Școala Nr. 177	Str. Coralilor Nr. 1
94	1	Școala Nr. 177	Str. Coralilor Nr. 1
95	1	Centrul Social Sf. Lazăr	Bd. Apicultorilor nr. 3A
96	1	Școala Nr. 6	Bd. Dorageanu Gherea nr. 74
97	1	Școala Nr. 7	Str. Neagoe Vodă Nr. 11
98	1	Școala Nr. 7	Str. Neagoe Vodă Nr. 11
99	1	Liceul apicol "V. Harnaj"	Bd. Ficusului Nr. 18
100	1	Liceul apicol "V. Harnaj"	Bd. Ficusului Nr. 18
101	1	Școala Nr. 12	Str. Borșa nr. 27
102	1	Școala Nr. 12	Str. Borșa nr. 27
103	1	Școala Nr. 12	Str. Borșa nr. 27
104	1	Școala Nr. 12	Str. Borșa nr. 27
105	1	Școala Nr. 12	Str. Borșa nr. 27
106	1	Școala Nr. 12	Str. Borșa nr. 27
107	1	Școala Nr. 12	Str. Borșa nr. 27
108	1	Universitatea de Științe Agonomice și Medicină Veterinară București	Bd. Mărăști Nr. 59
109	1	Universitatea de Științe Agonomice și Medicină Veterinară București	Bd. Mărăști Nr. 59

110	1	Direcția Generală Asistență Socială	Bd. Averescu Nr. 17
111	1	Școala Nr. 17 "Pia Brătianu"	Str. Al. Petofi Nr. 16
112	1	Școala Nr. 17 "Pia Brătianu"	Str. Al. Petofi Nr. 16
113	1	Colegiul Național de Informatică "T.Vianu"	Str. Arh. Ion Mincu Nr. 10
114	1	Colegiul Național de Informatică "T.Vianu"	Str. Arh. Ion Mincu Nr. 10
115	1	Colegiul Național de Informatică "T.Vianu"	Str. Arh. Ion Mincu Nr. 10
116	1	Colegiul Național "I.L. Caragiale"	Cal. Dorobanților Nr. 163
117	1	Colegiul Național "I.L. Caragiale"	Cal. Dorobanților Nr. 163
118	1	Școala Nr. 45 "Titu Maiorescu"	Cal. Dorobanților Nr. 163
119	1	Școala Nr. 45 "Titu Maiorescu"	Cal. Dorobanților Nr. 163
120	1	Liceul Teoretic "Jean Monnet"	Str. Jean Monnet Nr. 2 (fostă Grădina Bordei)
121	1	Liceul Teoretic "Jean Monnet"	Str. Jean Monnet Nr. 2 (fostă Grădina Bordei)
122	1	Școala Nr. 15 "A. Vlahuță"	Str. Școala Floreasca Nr. 5
123	1	Școala Nr. 15 "A. Vlahuță"	Str. Școala Floreasca Nr. 5
124	1	Școala Nr. 15 "A. Vlahuță"	Str. Școala Floreasca Nr. 5
125	1	Liceul de Arte Plastice "N. Tonitza"	Bd. Iancu de Hunedoara Nr. 27 (fost Ilie Pintilie)
126	1	Liceul de Arte Plastice "N. Tonitza"	Bd. Iancu de Hunedoara Nr. 27 (fost Ilie Pintilie)
127	1	Liceul de Arte Plastice "N. Tonitza"	Bd. Iancu de Hunedoara Nr. 27 (fost Ilie Pintilie)
128	1	Școala Nr. 186 "E. Văcărescu"	Str. Stanislav Cihoschi Nr. 15
129	1	Colegiul German "Gothe"	Str. Stanislav Cihoschi Nr. 17
130	1	Colegiul German "Gothe"	Str. Stanislav Cihoschi Nr. 17
131	1	Colegiul German "Gothe"	Str. Stanislav Cihoschi Nr. 17
SECTOR 2			
132	2	Școala Nr. 19	Str. Tudor Arghezi Nr. 46-50

133	2	Școala Nr. 19	Str. Tudor Arghezi Nr. 46-50
134	2	Liceul Teoretic "Spiru Haret"	Str. Italiană Nr. 17
135	2	Liceul Teoretic "Spiru Haret"	Str. Italiană Nr. 17
136	2	Colegiul Național "Cantemir Vodă"	Str. Viitorului Nr. 60
137	2	Colegiul Național "Cantemir Vodă"	Str. Viitorului Nr. 60
138	2	Colegiul Național "Cantemir Vodă"	Str. Viitorului Nr. 60
139	2	Colegiul Național "Cantemir Vodă"	Str. Viitorului Nr. 60
140	2	Școala Nr. 24	Str. Tunari Nr. 52
141	2	Școala Nr. 24	Str. Tunari Nr. 52
142	2	Școala Nr. 28	Al. Circului Nr. 1
143	2	Școala Nr. 28	Al. Circului Nr. 1
144	2	Școala Nr. 28	Al. Circului Nr. 1
145	2	Școala Pentru Hipoacuzici	Str. Buselei Nr. 6
146	2	Școala Pentru Hipoacuzici	Str. Buselei Nr. 6
147	2	Școala Nr. 26	Str. Cobiliței Nr. 8
148	2	Școala Nr. 26	Str. Cobiliței Nr. 8
149	2	Școala Profesională Spec. Nr. 3	Str. Marcel Iancu Nr. 7
150	2	Școala Profesională Spec. Nr. 3	Str. Marcel Iancu Nr. 7
151	2	Școala Nr. 307	Str. Luncșoara Nr. 17
152	2	Școala Nr. 307	Str. Luncșoara Nr. 17
153	2	Școala Nr. 307	Str. Luncșoara Nr. 17
154	2	Școala Nr. 71 "Iovan Ducici"	Calea Moșilor Nr. 148
155	2	Școala Nr. 71 "Iovan Ducici"	Calea Moșilor Nr. 148
156	2	Colegiul Economic "A.D. Xenopol"	Str. Traian Nr. 165

157	2	Colegiul Economic "A.D. Xenopol"	Str. Traian Nr. 165
158	2	Colegiul Economic "A.D. Xenopol"	Str. Traian Nr. 165
159	2	Colegiul Economic "A.D. Xenopol"	Str. Traian Nr. 165
160	2	Liceul Bilingv "George Coşbuc"	Str. Olari Nr. 29-31
161	2	Liceul Bilingv "George Coşbuc"	Str. Olari Nr. 29-31
162	2	Şcoala Nr. 10 "Maria Rosetti"	Str. Garibaldi Giuseppe Nr. 3
163	2	Şcoala Nr. 10 "Maria Rosetti"	Str. Garibaldi Giuseppe Nr. 3
164	2	Şcoala Nr. 10 "Maria Rosetti"	Str. Garibaldi Giuseppe Nr. 3
165	2	Liceul Teoretic "C.A. Rosetti"	Str. Garibaldi Giuseppe Nr. 11
166	2	Liceul Teoretic "C.A. Rosetti"	Str. Garibaldi Giuseppe Nr. 11
167	2	Liceul Teoretic "C.A. Rosetti"	Str. Garibaldi Giuseppe Nr. 11
168	2	Colegiul Tehnic "Traian"	Str. Luigi Galvani Nr. 20
169	2	Colegiul Tehnic "Traian"	Str. Luigi Galvani Nr. 20
170	2	Colegiul Tehnic "Traian"	Str. Luigi Galvani Nr. 20
171	2	Colegiul Tehnic "Traian"	Str. Luigi Galvani Nr. 20
172	2	Şcoala Nr. 31	Bd. Lacul Tei Nr. 116
173	2	Şcoala Nr. 31	Bd. Lacul Tei Nr. 116
174	2	Şcoala Nr. 31	Bd. Lacul Tei Nr. 116
175	2	Şcoala Nr. 31	Bd. Lacul Tei Nr. 116
176	2	Şcoala Nr. 31	Bd. Lacul Tei Nr. 116
177	2	Universitatea Tehnică de Construcţii Bucureşti	Bd. Lacul Tei Nr. 124
178	2	Universitatea Tehnică de Construcţii Bucureşti	Bd. Lacul Tei Nr. 124
179	2	Universitatea Tehnică de Construcţii Bucureşti	Bd. Lacul Tei Nr. 124
180	2	Universitatea Tehnică de Construcţii Bucureşti	Bd. Lacul Tei Nr. 124

181	2	Universitatea Tehnică de Construcții București	Bd. Lacul Tei Nr. 124
182	2	Universitatea Tehnică de Construcții București	Bd. Lacul Tei Nr. 124
183	2	Universitatea Tehnică de Construcții București	Bd. Lacul Tei Nr. 124
184	2	Universitatea Tehnică de Construcții București	Bd. Lacul Tei Nr. 124
185	2	Universitatea Tehnică de Construcții București	Bd. Lacul Tei Nr. 124
186	2	Școala Generală Nr. 30	Str. Lăptari Tei Nr. 23
187	2	Școala Generală Nr. 30	Str. Lăptari Tei Nr. 23
188	2	Școala Generală Nr. 30	Str. Lăptari Tei Nr. 23
189	2	Școala Generală Nr. 30	Str. Lăptari Tei Nr. 23
190	2	Școala Generală Nr. 30	Str. Lăptari Tei Nr. 23
191	2	Școala Generală Nr. 30	Str. Lăptari Tei Nr. 23
192	2	Școala Generală Nr. 30	Str. Lăptari Tei Nr. 23
193	2	Grădinița Nr. 233	Str. Petre Antonescu Nr. 20
194	2	Grădinița Nr. 233	Str. Petre Antonescu Nr. 20
195	2	Grup Școlar Industrial "C. Brâncuși"	Bd. Pompei Dimitrie
196	2	Școala Nr. 39	Șos. Colentina Nr. 91
197	2	Școala Nr. 39	Șos. Colentina Nr. 91
198	2	Școala Nr. 39	Șos. Colentina Nr. 91
199	2	Școala Nr. 39	Șos. Colentina Nr. 91
200	2	Școala Nr. 39	Șos. Colentina Nr. 91
201	2	Școala Nr. 39	Șos. Colentina Nr. 91
202	2	Școala Nr. 39	Șos. Colentina Nr. 91
203	2	Școala Nr. 40	Str. Periș Nr. 27
204	2	Școala Nr. 40	Str. Periș Nr. 27

205	2	Școala Nr. 40	Str. Periș Nr. 27
206	2	Școala Nr. 40	Str. Periș Nr. 27
207	2	Școala Nr. 40	Str. Periș Nr. 27
208	2	Școala Nr. 41	Str. Nicolae Apostol Nr. 2
209	2	Școala Nr. 41	Str. Nicolae Apostol Nr. 2
210	2	Școala Nr. 41	Str. Nicolae Apostol Nr. 2
211	2	Școala Nr. 32	Str. Sportului Nr. 21
212	2	Școala Nr. 32	Str. Sportului Nr. 21
213	2	Școala Nr. 32	Str. Sportului Nr. 21
214	2	Școala Nr. 32	Str. Sportului Nr. 21
215	2	Liceul Teoretic "Victor Babeș"	Șos. Fundeni Nr. 254
216	2	Liceul Teoretic "Victor Babeș"	Șos. Fundeni Nr. 254
217	2	Liceul Teoretic "Victor Babeș"	Șos. Fundeni Nr. 254
218	2	Grădinița Nr. 11	Al. Sinaia Nr. 2
219	2	Grădinița Nr. 11	Al. Sinaia Nr. 2
220	2	Școala Nr. 25	Str. Silvia Nr. 54
221	2	Școala Nr. 25	Str. Silvia Nr. 54
222	2	Școala Nr. 25	Str. Silvia Nr. 54
223	2	Școala Nr. 145	Str. Heliade între Vii Nr. 36
224	2	Școala Nr. 145	Str. Heliade între Vii Nr. 36
225	2	Școala Nr. 145	Str. Heliade între Vii Nr. 36
226	2	Școala Nr. 145	Str. Heliade între Vii Nr. 36
227	2	Școala Nr. 145	Str. Heliade între Vii Nr. 36
228	2	Școala Nr. 145	Str. Heliade între Vii Nr. 36

229	2	Școala Nr. 25	Str. Silvia nr. 54
230	2	Școala Nr. 64	Bd. Gării Obor Nr. 16
231	2	Școala Nr. 64	Bd. Gării Obor Nr. 16
232	2	Școala Nr. 64	Bd. Gării Obor Nr. 16
233	2	Școala Nr. 64	Bd. Gării Obor Nr. 16
234	2	Școala Nr. 64	Bd. Gării Obor Nr. 16
235	2	Școala Nr. 27	Str. Mașina de Pâine Nr. 65
236	2	Școala Nr. 27	Str. Mașina de Pâine Nr. 65
237	2	Școala Nr. 27	Str. Mașina de Pâine Nr. 65
238	2	Școala Nr. 27	Str. Mașina de Pâine Nr. 65
239	2	Școala Nr. 27	Str. Mașina de Pâine Nr. 65
240	2	Grup Șc. Electronica Industrială	Șos. Pantelimon Nr. 25
241	2	Grup Șc. Electronica Industrială	Șos. Pantelimon Nr. 25
242	2	Grup Șc. Electronica Industrială	Șos. Pantelimon Nr. 25
243	2	Colegiul Național "Iulia Hașdeu"	Bd. Ferdinand I Nr. 91
244	2	Colegiul Național "Iulia Hașdeu"	Bd. Ferdinand I Nr. 91
245	2	Colegiul Național "Iulia Hașdeu"	Bd. Ferdinand I Nr. 91
246	2	Școala Nr. 50	Str. Ion Maiorescu Nr. 32
247	2	Școala Nr. 50	Str. Ion Maiorescu Nr. 32
248	2	Școala Nr. 50	Str. Ion Maiorescu Nr. 32
249	2	Grup Școlar Industrial Mecanică Fină	Str. Popa Lazăr Nr. 6-8
250	2	Grup Școlar Industrial Mecanică Fină	Str. Popa Lazăr Nr. 6-8
251	2	Grup Școlar Industrial Mecanică Fină	Str. Popa Lazăr Nr. 6-8
252	2	Grup Școlar Industrial Mecanică Fină	Str. Popa Lazăr Nr. 6-8

253	2	Colegiul Național "Mihai Viteazul"	Bd. Pache Protopopescu Nr. 62
254	2	Colegiul Național "Mihai Viteazul"	Bd. Pache Protopopescu Nr. 62
255	2	Școala Nr. 56 "Jose Marti"	Bd. Pache Protopopescu Nr. 109
256	2	Școala Nr. 56 "Jose Marti"	Bd. Pache Protopopescu Nr. 109
257	2	Școala Nr. 85 "Vasile Bunescu"	Str. Medic Zlătescu Nr. 7A
258	2	Școala Nr. 85 "Vasile Bunescu"	Str. Medic Zlătescu Nr. 7A
259	2	Școala Nr. 85 "Vasile Bunescu"	Str. Medic Zlătescu Nr. 7A
260	2	Școala Nr. 85 "Vasile Bunescu"	Str. Medic Zlătescu Nr. 7A
261	2	Club Sportiv Școlar Nr. 2	Bd. Ferdinand I Nr. 128
262	2	Club Sportiv Școlar Nr. 2	Bd. Ferdinand I Nr. 128
263	2	Grădinița Nr. 201	Str. Dridu Georgescu nr. 2
264	2	Grădinița Nr. 201	Str. Dridu Georgescu nr. 2
265	2	Grădinița Nr. 201	Str. Dridu Georgescu nr. 2
266	2	Grădinița Nr. 201	Str. Dridu Georgescu nr. 2
267	2	Școala Nr. 85 "Vasile Bunescu"	Str. Popa Nan Nr. 47bis
268	2	Școala Nr. 85 "Vasile Bunescu"	Str. Popa Nan Nr. 47bis
269	2	Colegiul Național "Emil Racoviță"	Șos. Mihai Bravu Nr. 169
270	2	Colegiul Național "Emil Racoviță"	Șos. Mihai Bravu Nr. 169
271	2	Colegiul Național "Emil Racoviță"	Șos. Mihai Bravu Nr. 169
272	2	Grădinița Nr. 16	Șos. Iancului Nr. 4A
273	2	Grădinița Nr. 16	Șos. Iancului Nr. 4A
274	2	Grădinița Nr. 256	Str. Atanasie Ionescu nr. 25
275	2	Școala Generală Nr. 49	Str. Vatra Luminoasă Nr. 99
276	2	Școala Generală Nr. 49	Str. Vatra Luminoasă Nr. 99

277	2	Grup Școlar Industrial "Sf. Pantelimon"	Str. Hambarului Nr. 12
278	2	Grup Școlar Industrial "Sf. Pantelimon"	Str. Hambarului Nr. 12
279	2	Școala Nr. 46	Str. Stănescu Gheorghe Nr. 2-18
280	2	Școala Nr. 46	Str. Stănescu Gheorghe Nr. 2-18
281	2	Școala Nr. 46	Str. Stănescu Gheorghe Nr. 2-18
282	2	Școala Nr. 46	Str. Stănescu Gheorghe Nr. 2-18
283	2	Grup Școlar Industrial "Sf. Pantelimon"	Str. Hambarului Nr. 4
284	2	Grup Școlar Industrial "Sf. Pantelimon"	Str. Hambarului Nr. 4
285	2	Școala Nr. 51	Str. Herța Nr. 1
286	2	Școala Nr. 51	Str. Herța Nr. 1
287	2	Școala Nr. 51	Str. Herța Nr. 1
288	2	Școala Nr. 62	Str. Potârnichii Nr. 3
289	2	Școala Nr. 62	Str. Potârnichii Nr. 3
290	2	Școala Nr. 62	Str. Potârnichii Nr. 3
291	2	Școala Nr. 62	Str. Potârnichii Nr. 3
292	2	Școala Nr. 62	Str. Potârnichii Nr. 3
293	2	Școala Nr. 62	Str. Potârnichii Nr. 3
294	2	Grădinița Nr. 280	Str. Cocostârcului nr. 2
295	2	Grădinița Nr. 280	Str. Cocostârcului nr. 2
296	2	Școala Nr. 77	Șos. Pantelimon Nr. 289
297	2	Școala Nr. 77	Șos. Pantelimon Nr. 289
298	2	Școala Nr. 77	Șos. Pantelimon Nr. 289
299	2	Școala Nr. 77	Șos. Pantelimon Nr. 289
300	2	Școala Nr. 77	Șos. Pantelimon Nr. 289

301	2	Școala Nr. 77	Șos. Pantelimon Nr. 289
302	2	Liceul Teoretic "Lucian Blaga"	Șos. Pantelimon Nr. 355
303	2	Liceul Teoretic "Lucian Blaga"	Șos. Pantelimon Nr. 355
304	2	Liceul Teoretic "Lucian Blaga"	Șos. Pantelimon Nr. 355
305	2	Liceul Teoretic "Lucian Blaga"	Șos. Pantelimon Nr. 355
306	2	Liceul Teoretic "Lucian Blaga"	Șos. Pantelimon Nr. 355
307	2	Școala Nr. 66	Str. Logofătul Dan Nr. 1
308	2	Școala Nr. 66	Str. Logofătul Dan Nr. 1
309	2	Școala Nr. 66	Str. Logofătul Dan Nr. 1
310	2	Școala Nr. 66	Str. Logofătul Dan Nr. 1
311	2	Grădinița Nr. 189	Șos. Vergului Nr. 12
312	2	Grădinița Nr. 189	Șos. Vergului Nr. 12
313	2	Colegiul Tehnic "Dimitrie Leonida"	Bd. Basarabia Nr. 47
314	2	Colegiul Tehnic "Dimitrie Leonida"	Bd. Basarabia Nr. 47
315	2	Școala Nr. 58	Str. Pescărușului Nr. 124
316	2	Școala Nr. 58	Str. Pescărușului Nr. 124
317	2	Școala Nr. 58	Str. Pescărușului Nr. 124
318	2	Școala Nr. 58	Str. Pescărușului Nr. 124
319	2	Școala Nr. 58	Str. Pescărușului Nr. 124
320	2	Școala Nr. 4	Str. Herța Nr. 14
321	2	Școala Nr. 4	Str. Herța Nr. 14
322	2	Școala Nr. 4	Str. Herța Nr. 14
323	2	Școala Nr. 4	Str. Herța Nr. 14
324	2	Școala Nr. 4	Str. Herța Nr. 14

SECTOR 3			
325	3	Școala Superioară Comercială "N. Kretzulescu"	B-Dul. Hristo Botev Nr. 17
326	3	Școala Superioară Comercială "N. Kretzulescu"	B-Dul. Hristo Botev Nr. 17
327	3	Școala Superioară Comercială "N. Kretzulescu"	B-Dul. Hristo Botev Nr. 17
328	3	Școala Superioară Comercială "N. Kretzulescu"	B-Dul. Hristo Botev Nr. 17
329	3	Școala Superioară Comercială "N. Kretzulescu"	B-Dul. Hristo Botev Nr. 17
330	3	Grup Școlar Industrial "Unirea"	Str. Zborului Nr. 7-9
331	3	Școala Generală Nr. 73	Str. Matei Basarab Nr. 28
332	3	Școala Generală Nr. 73	Str. Matei Basarab Nr. 28
333	3	Colegiul Național "Matei Basarab"	Str. Matei Basarab Nr. 32
334	3	Colegiul Național "Matei Basarab"	Str. Matei Basarab Nr. 32
335	3	Colegiul Național "Matei Basarab"	Str. Matei Basarab Nr. 32
336	3	Școala Specială Nr. 5	Str. Turturelelor Nr. 13
337	3	Școala Specială Nr. 5	Str. Turturelelor Nr. 13
338	3	Școala Specială Nr. 5	Str. Turturelelor Nr. 13
339	3	Școala Specială Nr. 5	Str. Matei Basarab Nr. 28
340	3	Școala Specială Nr. 5	Str. Turturelelor Nr. 13
341	3	Școala Specială Nr. 5	Str. Turturelelor Nr. 13
342	3	Școala Generală Nr. 70	Str. Țiglina Nr. 37
343	3	Școala Generală Nr. 70	Str. Țiglina Nr. 37
344	3	Școala Generală Nr. 70	Str. Țiglina Nr. 37
345	3	Școala Generală Nr. 70	Str. Țiglina Nr. 37
346	3	Școala Generală Nr. 70	Str. Țiglina Nr. 37
347	3	Școala Generală Nr. 70	Str. Țiglina Nr. 37

348	3	Școala Generală Nr. 70	Str. Țiglina Nr. 37
349	3	Școala Generală Nr. 70	Str. Țiglina Nr. 37
350	3	Școala Generală Nr. 80	Calea Dudești Nr. 191
351	3	Școala Generală Nr. 80	Calea Dudești Nr. 191
352	3	Școala Generală Nr. 80	Calea Dudești Nr. 191
353	3	Școala Generală Nr. 80	Calea Dudești Nr. 191
354	3	Școala Generală Nr. 80	Calea Dudești Nr. 191
355	3	Școala Generală Nr. 80	Calea Dudești Nr. 191
356	3	Școala Generală Nr. 80	Calea Dudești Nr. 191
357	3	Școala Generală Nr. 80	Calea Dudești Nr. 191
358	3	Grup Școlar "Timpuri Noi"	Calea Dudești Nr. 127
359	3	Grup Școlar "Timpuri Noi"	Calea Dudești Nr. 127
360	3	Grup Școlar "Timpuri Noi"	Calea Dudești Nr. 127
361	3	Școala Generală Nr. 81	Str. Nerva Traian Nr. 33
362	3	Școala Generală Nr. 81	Str. Nerva Traian Nr. 33
363	3	Școala Generală Nr. 81	Str. Nerva Traian Nr. 33
364	3	Școala Generală Nr. 81	Str. Nerva Traian Nr. 33
365	3	Școala Generală Nr. 81	Str. Nerva Traian Nr. 33
366	3	Școala Generală Nr. 81	Str. Nerva Traian Nr. 33
367	3	Școala Generală Nr. 81	Str. Nerva Traian Nr. 33
368	3	Școala Generală Nr. 81	Str. Nerva Traian Nr. 33
369	3	Școala Generală Nr. 95	Str. Foișorului Nr. 111-113
370	3	Școala Generală Nr. 95	Str. Foișorului Nr. 111-113
371	3	Școala Generală Nr. 95	Str. Foișorului Nr. 111-113

372	3	Școala Generală Nr. 95	Str. Foișorului Nr. 111-113
373	3	Școala Generală Nr. 95	Str. Foișorului Nr. 111-113
374	3	Școala Generală Nr. 95	Str. Foișorului Nr. 111-113
375	3	Școala Generală Nr. 95	Str. Foișorului Nr. 111-113
376	3	Școala Generală Nr. 95	Str. Foișorului Nr. 111-113
377	3	Școala Generală Nr. 95	Str. Foișorului Nr. 111-113
378	3	Școala Generală Nr. 84	Calea Vitan Nr. 135
379	3	Școala Generală Nr. 84	Calea Vitan Nr. 135
380	3	Școala Generală Nr. 84	Calea Vitan Nr. 135
381	3	Școala Generală Nr. 84	Calea Vitan Nr. 135
382	3	Școala Generală Nr. 84	Calea Vitan Nr. 135
383	3	Școala Generală Nr. 84	Calea Vitan Nr. 135
384	3	Grup Școlar Construcții Montaj "M. Bravu"	Șos. Mihai Bravu Nr. 428
385	3	Grup Școlar Construcții Montaj "M. Bravu"	Șos. Mihai Bravu Nr. 428
386	3	Grup Școlar Construcții Montaj "M. Bravu"	Șos. Mihai Bravu Nr. 428
387	3	Grup Școlar Construcții Montaj "M. Bravu"	Șos. Mihai Bravu Nr. 428
388	3	Grup Școlar Construcții Montaj "M. Bravu"	Șos. Mihai Bravu Nr. 428
389	3	Grup Școlar Construcții Montaj "M. Bravu"	Șos. Mihai Bravu Nr. 428
390	3	Grup Școlar Construcții Montaj "M. Bravu"	Șos. Mihai Bravu Nr. 428
391	3	Grup Școlar Construcții Montaj "M. Bravu"	Șos. Mihai Bravu Nr. 428
392	3	Grup Școlar Construcții Montaj "M. Bravu"	Șos. Mihai Bravu Nr. 428
393	3	Grup Școlar Construcții Montaj "M. Bravu"	Șos. Mihai Bravu Nr. 428
394	3	Școala Generală Nr. 86	Intr. Reconstrucției Nr. 6a
395	3	Școala Generală Nr. 86	Intr. Reconstrucției Nr. 6a

396	3	Școala Generală Nr. 86	Intr. Reconstrucției Nr. 6a
397	3	Școala Generală Nr. 86	Intr. Reconstrucției Nr. 6a
398	3	Școala Generală Nr. 86	Intr. Reconstrucției Nr. 6a
399	3	Școala Generală Nr. 86	Intr. Reconstrucției Nr. 6a
400	3	Școala Generală Nr. 86	Intr. Reconstrucției Nr. 6a
401	3	Grup Școlar Industrial "N. Teclu"	Str. Ion Țuculescu Nr. 42
402	3	Grup Școlar Industrial "N. Teclu"	Str. Ion Țuculescu Nr. 42
403	3	Grup Școlar Industrial "N. Teclu"	Str. Ion Țuculescu Nr. 42
404	3	Grup Școlar Industrial "N. Teclu"	Str. Ion Țuculescu Nr. 42
405	3	Grup Școlar Industrial "N. Teclu"	Str. Ion Țuculescu Nr. 42
406	3	Școala Generală Nr. 75	Str. Gh. Petrașcu Nr. 49
407	3	Școala Generală Nr. 75	Str. Gh. Petrașcu Nr. 49
408	3	Școala Generală Nr. 75	Str. Gh. Petrașcu Nr. 49
409	3	Școala Generală Nr. 75	Str. Gh. Petrașcu Nr. 49
410	3	Liceul Teoretic "Benjamin Franklin"	Str. Pictor Gh. Tătărescu Nr. 1
411	3	Liceul Teoretic "Benjamin Franklin"	Str. Pictor Gh. Tătărescu Nr. 1
412	3	Liceul Teoretic "Benjamin Franklin"	Str. Pictor Gh. Tătărescu Nr. 1
413	3	Liceul Teoretic "Benjamin Franklin"	Str. Pictor Gh. Tătărescu Nr. 1
414	3	Școala Generală Nr. 199	B-Dul.Pictor Nicolae Grigorescu Nr. 14
415	3	Școala Generală Nr. 199	B-Dul.Pictor Nicolae Grigorescu Nr. 14
416	3	Școala Generală Nr. 199	B-Dul.Pictor Nicolae Grigorescu Nr. 14
417	3	Școala Generală Nr. 199	B-Dul.Pictor Nicolae Grigorescu Nr. 14
418	3	Școala Generală Nr. 199	B-Dul.Pictor Nicolae Grigorescu Nr. 14
419	3	Grup Școlar Construcții Montaj "A. Saligny"	B-Dul. Pictor Nicolae Grigorescu Nr. 12

420	3	Grup Școlar Construcții Montaj "A. Saligny"	B-Dul. Pictor Nicolae Grigorescu Nr. 12
421	3	Școala Generală Nr. 88	Str. Odobești Nr. 3
422	3	Școala Generală Nr. 88	Str. Odobești Nr. 3
423	3	Școala Generală Nr. 88	Str. Odobești Nr. 3
424	3	Școala Generală Nr. 88	Str. Odobești Nr. 3
425	3	Școala Generală Nr. 88	Str. Odobești Nr. 3
426	3	Școala Generală Nr. 88	Str. Odobești Nr. 3
427	3	Școala Generală Nr. 87	Str. Râmnicu Vâlcea Nr. 32
428	3	Școala Generală Nr. 87	Str. Râmnicu Vâlcea Nr. 32
429	3	Școala Generală Nr. 87	Str. Râmnicu Vâlcea Nr. 32
430	3	Școala Generală Nr. 87	Str. Râmnicu Vâlcea Nr. 32
431	3	Școala Generală Nr. 87	Str. Râmnicu Vâlcea Nr. 32
432	3	Școala Generală Nr. 87	Str. Râmnicu Vâlcea Nr. 32
433	3	Școala Generală Nr. 87	Str. Râmnicu Vâlcea Nr. 32
434	3	Școala Generală Nr. 87	Str. Râmnicu Vâlcea Nr. 32
435	3	Școala Generală Nr. 87	Str. Râmnicu Vâlcea Nr. 32
436	3	Școala Generală Nr. 87	Str. Râmnicu Vâlcea Nr. 32
437	3	Școala Generală Nr. 87	Str. Râmnicu Vâlcea Nr. 32
438	3	Grup Școlar Construcții Montaj "Elie Radu"	B-Dul. Energeticienilor Nr. 5
439	3	Grup Școlar Construcții Montaj "Elie Radu"	B-Dul. Energeticienilor Nr. 5
440	3	Grup Școlar Construcții Montaj "Elie Radu"	B-Dul. Energeticienilor Nr. 5
441	3	Grup Școlar Construcții Montaj "Elie Radu"	B-Dul. Energeticienilor Nr. 5
442	3	Grup Școlar Construcții Montaj "Elie Radu"	B-Dul. Energeticienilor Nr. 5
443	3	Liceul Teoretic Bilingv "Decebal"	B-Dul. Energeticienilor Nr. 9-11

444	3	Liceul Teoretic Bilingv "Decebal"	B-Dul. Energeticienilor Nr. 9-11
445	3	Liceul Teoretic Bilingv "Decebal"	B-Dul. Energeticienilor Nr. 9-11
446	3	Liceul Teoretic Bilingv "Decebal"	B-Dul. Energeticienilor Nr. 9-11
447	3	Școala Generală Nr. 54	Str. Istriei Nr. 19
448	3	Școala Generală Nr. 54	Str. Istriei Nr. 19
449	3	Școala Generală Nr. 54	Str. Istriei Nr. 19
450	3	Școala Generală Nr. 54	Str. Istriei Nr. 19
451	3	Școala Generală Nr. 54	Str. Istriei Nr. 19
452	3	Școala Generală Nr. 54	Str. Istriei Nr. 19
453	3	Școala Generală Nr. 54	Str. Istriei Nr. 19
454	3	Școala Generală Nr. 54	Str. Istriei Nr. 19
455	3	Școala Generală Nr. 54	Str. Istriei Nr. 19
456	3	Școala Generală Nr. 54	Str. Istriei Nr. 19
457	3	Școala Generală Nr. 89 "Nicolae Labiș"	Str. Firidei Nr. 2
458	3	Școala Generală Nr. 89 "Nicolae Labiș"	Str. Firidei Nr. 2
459	3	Școala Generală Nr. 89 "Nicolae Labiș"	Str. Firidei Nr. 2
460	3	Școala Generală Nr. 89 "Nicolae Labiș"	Str. Firidei Nr. 2
461	3	Școala Generală Nr. 89 "Nicolae Labiș"	Str. Firidei Nr. 2
462	3	Școala Generală Nr. 89 "Nicolae Labiș"	Str. Firidei Nr. 2
463	3	Școala Generală Nr. 89 "Nicolae Labiș"	Str. Firidei Nr. 2
464	3	Școala Generală Nr. 89 "Nicolae Labiș"	Str. Firidei Nr. 2
465	3	Liceul Teoretic "Dante Alighieri"	Str. Fuiorului Nr. 9
466	3	Liceul Teoretic "Dante Alighieri"	Str. Fuiorului Nr. 9
467	3	Liceul Teoretic "Dante Alighieri"	Str. Fuiorului Nr. 9

468	3	Liceul Teoretic "Dante Alighieri"	Str. Fuiorului Nr. 9
469	3	Liceul Teoretic "Dante Alighieri"	Str. Fuiorului Nr. 9
470	3	Școala Generală Nr. 195	Str. Lunca Bradului Nr. 2
471	3	Școala Generală Nr. 195	Str. Lunca Bradului Nr. 2
472	3	Școala Generală Nr. 195	Str. Lunca Bradului Nr. 2
473	3	Școala Generală Nr. 195	Str. Lunca Bradului Nr. 2
474	3	Școala Generală Nr. 195	Str. Lunca Bradului Nr. 2
475	3	Școala Generală Nr. 112	Str. Pătului Nr. 2
476	3	Școala Generală Nr. 112	Str. Pătului Nr. 2
477	3	Școala Generală Nr. 112	Str. Pătului Nr. 2
478	3	Școala Generală Nr. 112	Str. Pătului Nr. 2
479	3	Școala Generală Nr. 112	Str. Pătului Nr. 2
480	3	Școala Generală Nr. 112	Str. Pătului Nr. 2
481	3	Școala Generală Nr. 112	Str. Pătului Nr. 2
482	3	Școala Generală Nr. 112	Str. Pătului Nr. 2
483	3	Școala Generală Nr. 112	Str. Pătului Nr. 2
484	3	Școala Generală Nr. 112	Str. Pătului Nr. 2
485	3	Școala Generală Nr. 92	Aleea Vlăhița Nr. 1a
486	3	Școala Generală Nr. 92	Aleea Vlăhița Nr. 1a
487	3	Școala Generală Nr. 92	Aleea Vlăhița Nr. 1a
488	3	Școala Generală Nr. 92	Aleea Vlăhița Nr. 1a
489	3	Școala Generală Nr. 92	Aleea Vlăhița Nr. 1a
490	3	Școala Generală Nr. 92	Aleea Vlăhița Nr. 1a
491	3	Școala Generală Nr. 92	Aleea Vlăhița Nr. 1a

492	3	Școala Generală Nr. 92	Aleea Vlăhița Nr. 1a
493	3	Școala Generală Nr. 92	Aleea Vlăhița Nr. 1a
494	3	Școala Generală Nr. 20	Str. Prevederii Nr. 19
495	3	Școala Generală Nr. 20	Str. Prevederii Nr. 19
496	3	Școala Generală Nr. 20	Str. Prevederii Nr. 19
497	3	Școala Generală Nr. 20	Str. Prevederii Nr. 19
498	3	Școala Generală Nr. 20	Str. Prevederii Nr. 19
499	3	Școala Generală Nr. 20	Str. Prevederii Nr. 19
500	3	Grup Școlar Chimie "C. D. Nenițescu"	B-Dul. Theodor Pallady Nr. 26
501	3	Grup Școlar Chimie "C. D. Nenițescu"	B-Dul. Theodor Pallady Nr. 26
502	3	Grup Școlar Chimie "C. D. Nenițescu"	B-Dul. Theodor Pallady Nr. 26
503	3	Grup Școlar Chimie "C. D. Nenițescu"	B-Dul. Theodor Pallady Nr. 26
504	3	Grup Școlar Chimie "C. D. Nenițescu"	B-Dul. Theodor Pallady Nr. 26
505	3	Școala Generală Nr. 149	Aleea Perișoru Nr. 4
506	3	Școala Generală Nr. 149	Aleea Perișoru Nr. 4
507	3	Școala Generală Nr. 149	Aleea Perișoru Nr. 4
508	3	Școala Generală Nr. 82	Str. Jean Alexandru Steriadi Nr. 17
509	3	Școala Generală Nr. 82	Str. Jean Alexandru Steriadi Nr. 17
510	3	Școala Generală Nr. 82	Str. Jean Alexandru Steriadi Nr. 17
511	3	Școala Generală Nr. 82	Str. Jean Alexandru Steriadi Nr. 17
512	3	Școala Generală Nr. 82	Str. Jean Alexandru Steriadi Nr. 17
513	3	Școala Generală Nr. 82	Str. Jean Alexandru Steriadi Nr. 17
514	3	Școala Generală Nr. 82	Str. Jean Alexandru Steriadi Nr. 17
515	3	Școala Generală Nr. 82	Str. Jean Alexandru Steriadi Nr. 17

516	3	Școala Generală Nr. 116	Str. Gura Ialomiței Nr. 20
517	3	Școala Generală Nr. 116	Str. Gura Ialomiței Nr. 20
518	3	Școala Generală Nr. 116	Str. Gura Ialomiței Nr. 20
519	3	Școala Generală Nr. 116	Str. Gura Ialomiței Nr. 20
520	3	Școala Generală Nr. 116	Str. Gura Ialomiței Nr. 20
521	3	Școala Generală Nr. 116	Str. Gura Ialomiței Nr. 20
522	3	Școala Generală Nr. 116	Str. Gura Ialomiței Nr. 20
523	3	Școala Generală Nr. 200	Str. Postăvarului Nr. 13
524	3	Școala Generală Nr. 200	Str. Postăvarului Nr. 13
525	3	Școala Generală Nr. 200	Str. Postăvarului Nr. 13
526	3	Școala Generală Nr. 200	Str. Postăvarului Nr. 13
527	3	Școala Generală Nr. 200	Str. Postăvarului Nr. 13
528	3	Școala Generală Nr. 200	Str. Postăvarului Nr. 13
529	3	Școala Generală Nr. 200	Str. Postăvarului Nr. 13
530	3	Școala Generală Nr. 196	Str. Cozla Nr. 1
531	3	Școala Generală Nr. 196	Str. Cozla Nr. 1
532	3	Școala Generală Nr. 196	Str. Cozla Nr. 1
533	3	Școala Generală Nr. 196	Str. Cozla Nr. 1
534	3	Școala Generală Nr. 196	Str. Cozla Nr. 1
535	3	Școala Generală Nr. 196	Str. Cozla Nr. 1
536	3	Școala Generală Nr. 196	Str. Cozla Nr. 1
537	3	Școala Generală Nr. 22 "Mexic"	B-Dul. 1 Decembrie 1918 Nr. 34
538	3	Școala Generală Nr. 22 "Mexic"	B-Dul. 1 Decembrie 1918 Nr. 34
539	3	Școala Generală Nr. 22 "Mexic"	B-Dul. 1 Decembrie 1918 Nr. 34

540	3	Școala Generală Nr. 22 "Mexic"	B-Dul. 1 Decembrie 1918 Nr. 34
541	3	Școala Generală Nr. 22 "Mexic"	B-Dul. 1 Decembrie 1918 Nr. 34
542	3	Școala Generală Nr. 22 "Mexic"	B-Dul. 1 Decembrie 1918 Nr. 34
543	3	Școala Generală Nr. 22 "Mexic"	B-Dul. 1 Decembrie 1918 Nr. 34
544	3	Școala Generală Nr. 22 "Mexic"	B-Dul. 1 Decembrie 1918 Nr. 34
545	3	Școala Generală Nr. 21	Aleea Barajul Rovinari Nr. 1
546	3	Școala Generală Nr. 21	Aleea Barajul Rovinari Nr. 1
547	3	Liceul Teoretic "Alexandru Ioan Cuza"	Aleea Barajul Dunării Nr. 5
548	3	Liceul Teoretic "Alexandru Ioan Cuza"	Aleea Barajul Dunării Nr. 5
549	3	Liceul Teoretic "Alexandru Ioan Cuza"	Aleea Barajul Dunării Nr. 5
550	3	Liceul Teoretic "Alexandru Ioan Cuza"	Aleea Barajul Dunării Nr. 5
551	3	Liceul Teoretic "Alexandru Ioan Cuza"	Aleea Barajul Dunării Nr. 5
552	3	Liceul Teoretic "Alexandru Ioan Cuza"	Aleea Barajul Dunării Nr. 5
553	3	Școala Generală Nr. 94	Aleea Baraj Iezer Nr. 1
554	3	Școala Generală Nr. 94	Aleea Baraj Iezer Nr. 1
555	3	Școala Generală Nr. 94	Aleea Baraj Iezer Nr. 1
556	3	Grup Școlar Industrial "N. Stănescu"	Str. Lucrețiu Pătrășcanu Nr. 3
557	3	Grup Școlar Industrial "N. Stănescu"	Str. Lucrețiu Pătrășcanu Nr. 3
558	3	Grup Școlar Industrial "N. Stănescu"	Str. Lucrețiu Pătrășcanu Nr. 3
559	3	Școala Generală Nr. 16	Aleea Budacu Nr. 4
560	3	Școala Generală Nr. 16	Aleea Budacu Nr. 4
561	3	Școala Generală Nr. 16	Aleea Budacu Nr. 4
562	3	Școala Generală Nr. 16	Aleea Budacu Nr. 4
563	3	Școala Generală Nr. 55	Str. Industriilor Nr. 46

564	3	Școala Generală Nr. 55	Str. Industriilor Nr. 46
565	3	Școala Generală Nr. 55	Str. Industriilor Nr. 46
566	3	Școala Generală Nr. 55	Str. Industriilor Nr. 46
567	3	Școala Generală Nr. 55	Str. Industriilor Nr. 46
568	3	Școala Generală Nr. 55	Str. Industriilor Nr. 46
569	3	Școala Generală Nr. 55	Str. Industriilor Nr. 46
570	3	Școala Generală Nr. 55	Str. Industriilor Nr. 46
571	3	Școala Generală Nr. 55	Str. Industriilor Nr. 46
572	3	Școala Generală Nr. 55	Str. Industriilor Nr. 46
573	3	Școala Generală Nr. 47	Șos. Gării Cățelu Nr. 130
574	3	Școala Generală Nr. 47	Șos. Gării Cățelu Nr. 130
575	3	Școala Generală Nr. 47	Șos. Gării Cățelu Nr. 130
576	3	Școala Generală Nr. 78	Șos. Gării Cățelu Nr. 50
577	3	Școala Generală Nr. 78	Șos. Gării Cățelu Nr. 50
578	3	Școala Generală Nr. 78	Șos. Gării Cățelu Nr. 50
579	3	Școala Generală Nr. 78	Șos. Gării Cățelu Nr. 50
580	3	Școala Generală Nr. 78	Șos. Gării Cățelu Nr. 50
581	3	Școala Generală Nr. 67	Str. Magnetului Nr. 1-3
582	3	Școala Generală Nr. 67	Str. Magnetului Nr. 1-3
SECTOR 4			
583	4	Colegiul Național "Mihai Eminescu"	Str. George Georgescu Nr. 2
584	4	Colegiul Național "Mihai Eminescu"	Str. George Georgescu Nr. 2
585	4	Colegiul Național "Mihai Eminescu"	Str. George Georgescu Nr. 2
586	4	Gradinița Nr. 224	Str. Gramont Nr. 25

587	4	Grădinița Nr. 224	Str. Gramont Nr. 25
588	4	Școala Nr. 74 "Ienăchiță Văcărescu"	Calea Șerban Vodă Nr. 62-64
589	4	Școala Nr. 74 "Ienăchiță Văcărescu"	Calea Șerban Vodă Nr. 62-64
590	4	Școala Nr. 74 "Ienăchiță Văcărescu"	Calea Șerban Vodă Nr. 62-64
591	4	Școala Nr. 74 "Ienăchiță Văcărescu"	Calea Șerban Vodă Nr. 62-64
592	4	Școala Generală Nr. 79	Str. Cuza Vodă Nr. 51
593	4	Școala Generală Nr. 79	Str. Cuza Vodă Nr. 51
594	4	Școala Generală Nr. 79	Str. Cuza Vodă Nr. 51
595	4	Liceul Teoretic "Ion Creangă"	Str. C-tin Rădulescu Motru Nr. 51
596	4	Liceul Teoretic "Ion Creangă"	Str. C-tin Rădulescu Motru Nr. 51
597	4	Grupul Școlar "Grigore Cerchez"	Calea Șerban Vodă Nr. 280
598	4	Grupul Școlar "Grigore Cerchez"	Calea Șerban Vodă Nr. 280
599	4	Liceul Teoretic "Gheorghe Șincai"	Calea Șerban Vodă Nr. 167
600	4	Liceul Teoretic "Gheorghe Șincai"	Calea Șerban Vodă Nr. 167
601	4	Liceul Teoretic "Gheorghe Șincai"	Calea Șerban Vodă Nr. 167
602	4	Liceul Teoretic "Gheorghe Șincai"	Calea Șerban Vodă Nr. 167
603	4	Liceul Teoretic "Gheorghe Șincai"	Calea Șerban Vodă Nr. 167
604	4	Școala Generală Nr. 97	Str. Viorele Nr. 7
605	4	Școala Generală Nr. 97	Str. Viorele Nr. 7
606	4	Școala Generală Nr. 97	Str. Viorele Nr. 7
607	4	Școala Generală Nr. 97	Str. Viorele Nr. 7
608	4	Școala Generală Nr. 97	Str. Viorele Nr. 7
609	4	Colegiul Tehnic "Petru Rareș"	Str. V.V. Stanciu Nr. 6
610	4	Colegiul Tehnic "Petru Rareș"	Str. V.V. Stanciu Nr. 6

611	4	Colegiul Tehnic "Petru Rareș"	Str. V.V. Stanciu Nr. 6
612	4	Colegiul Tehnic "Petru Rareș"	Str. V.V. Stanciu Nr. 6
613	4	Școala Nr. 100 "Andrei Șaguna"	Calea Văcărești Nr. 296
614	4	Școala Nr. 100 "Andrei Șaguna"	Calea Văcărești Nr. 296
615	4	Școala Nr. 100 "Andrei Șaguna"	Calea Văcărești Nr. 296
616	4	Școala Nr. 100 "Andrei Șaguna"	Calea Văcărești Nr. 296
617	4	Școala Nr. 100 "Andrei Șaguna"	Calea Văcărești Nr. 296
618	4	Școala Nr. 120 "Mărțișor"	Str. Mărțișor Nr. 39
619	4	Școala Nr. 120 "Mărțișor"	Str. Mărțișor Nr. 39
620	4	Școala Nr. 120 "Mărțișor"	Str. Mărțișor Nr. 39
621	4	Școala Nr. 120 "Mărțișor"	Str. Mărțișor Nr. 39
622	4	Școala Nr. 120 "Mărțișor"	Str. Mărțișor Nr. 39
623	4	Grădinița Nr. 27	Str. Făgetului Nr. 28
624	4	Grădinița Nr. 27	Str. Făgetului Nr. 28
625	4	Școala Nr. 111 "George Bacovia"	Str. Stoian Militaru Nr. 72
626	4	Școala Nr. 111 "George Bacovia"	Str. Stoian Militaru Nr. 72
627	4	Școala Nr. 111 "George Bacovia"	Str. Stoian Militaru Nr. 72
628	4	Școala Nr. 111 "George Bacovia"	Str. Stoian Militaru Nr. 72
629	4	Școala Nr. 111 "George Bacovia"	Str. Stoian Militaru Nr. 72
630	4	Grădinița Nr. 263	Str. Stoian Militaru Nr. 86-90
631	4	Grădinița Nr. 263	Str. Stoian Militaru Nr. 86-90
632	4	Grădinița Nr. 261 (Fostă ADESGO)	Str. Împaratul Traian Nr.46
633	4	Grădinița Nr. 261 (Fostă ADESGO)	Str. Împaratul Traian Nr.46
634	4	Grădinița Nr. 261 (Fostă ADESGO)	Str. Împaratul Traian Nr.46

635	4	Școala Nr. 190 "Marcela Peneș "	Str. Nițu Vasile Nr.16
636	4	Școala Nr. 190 "Marcela Peneș "	Str. Nițu Vasile Nr.16
637	4	Școala Nr. 190 "Marcela Peneș "	Str. Nițu Vasile Nr.16
638	4	Școala Nr. 190 "Marcela Peneș "	Str. Nițu Vasile Nr.16
639	4	Școala Nr. 190 "Marcela Peneș "	Str. Nițu Vasile Nr.16
640	4	Școala Specială Nr. 4	Șos. Olteniței nr. 208
641	4	Școala Specială Nr. 4	Șos. Olteniței nr. 208
642	4	Școala Generală Nr. 96	Str. Rezonanței Nr. 2
643	4	Școala Generală Nr. 96	Str. Rezonanței Nr. 2
644	4	Școala Generală Nr. 96	Str. Rezonanței Nr. 2
645	4	Școala Generală Nr. 96	Str. Rezonanței Nr. 2
646	4	Școala Generală Nr. 96	Str. Rezonanței Nr. 2
647	4	Școala Generală Nr. 109	Str. Petre Țuțea Nr. 3
648	4	Școala Generală Nr. 109	Str. Petre Țuțea Nr. 3
649	4	Școala Generală Nr. 109	Str. Petre Țuțea Nr. 3
650	4	Școala Generală Nr. 109	Str. Petre Țuțea Nr. 3
651	4	Școala Generală Nr. 109	Str. Petre Țuțea Nr. 3
652	4	Grădinița Nr. 262	Intr. Crișul Alb Nr. 30
653	4	Grădinița Nr. 262	Intr. Crișul Alb Nr. 30
654	4	Grădinița Nr. 228	Str. Spiniș Nr .1
655	4	Grădinița Nr. 228	Str. Spiniș Nr .1
656	4	Școala Generală Nr. 308	Str. Rîul Șoimului Nr. 8
657	4	Școala Generală Nr. 308	Str. Rîul Șoimului Nr. 8
658	4	Școala Generală Nr. 308	Str. Rîul Șoimului Nr. 8

659	4	Școala Generală Nr. 308	Str. Rîul Șoimului Nr. 8
660	4	Școala Nr. 110 "George Topârceanu"	Str. Argeșelu Nr. 6
661	4	Școala Nr. 110 "George Topârceanu"	Str. Argeșelu Nr. 6
662	4	Școala Nr. 110 "George Topârceanu"	Str. Argeșelu Nr. 6
663	4	Școala Nr. 110 "George Topârceanu"	Str. Argeșelu Nr. 6
664	4	Școala Nr. 129 "Elena Farago"	Str. Izvorul Crișului Nr. 8
665	4	Școala Nr. 129 "Elena Farago"	Str. Izvorul Crișului Nr. 8
666	4	Școala Nr. 129 "Elena Farago"	Str. Izvorul Crișului Nr. 6
667	4	Școala Nr. 129 "Elena Farago"	Str. Izvorul Crișului Nr. 6
668	4	Grup Școlar Administrativ "Mircea Vulcănescu"	Str. Izvorul Crișului Nr. 4
669	4	Grup Școlar Administrativ "Mircea Vulcănescu"	Str. Izvorul Crișului Nr. 4
670	4	Colegiul Național "Octav Onicescu"	Str. Trivale Nr. 29
671	4	Colegiul Național "Octav Onicescu"	Str. Trivale Nr. 29
672	4	Colegiul Național "Octav Onicescu"	Str. Trivale Nr. 29
673	4	Colegiul Național "Octav Onicescu"	Str. Trivale Nr. 29
674	4	Școala Nr. 119 "Vasile Voiculescu"	Str. Almașu Mic Nr. 4
675	4	Școala Nr. 119 "Vasile Voiculescu"	Str. Almașu Mic Nr. 4
676	4	Școala Nr. 119 "Vasile Voiculescu"	Str. Almașu Mic Nr. 4
677	4	Școala Nr. 119 "Vasile Voiculescu"	Str. Almașu Mic Nr. 4
678	4	Școala Nr. 36 "Ionel Teodoreanu"	Str. Coștila Nr. 3
679	4	Școala Nr. 36 "Ionel Teodoreanu"	Str. Coștila Nr. 3
680	4	Școala Nr. 36 "Ionel Teodoreanu"	Str. Coștila Nr. 3
681	4	Școala Nr. 36 "Ionel Teodoreanu"	Str. Coștila Nr. 3
682	4	Școala Nr. 36 "Ionel Teodoreanu"	Str. Coștila Nr. 3

683	4	Școala Nr. 36 "Ionel Teodoreanu"	Str. Coștila Nr. 3
684	4	Școala Generală Nr. 99	Str. Huedin Nr. 13
685	4	Școala Generală Nr. 99	Str. Huedin Nr. 13
686	4	Școala Generală Nr. 99	Str. Huedin Nr. 13
687	4	Școala Generală Nr. 99	Str. Huedin Nr. 13
688	4	Școala Generală Nr. 108	Str. Vatra Dornei Nr. 8
689	4	Școala Generală Nr. 108	Str. Vatra Dornei Nr. 8
690	4	Școala Generală Nr. 108	Str. Vatra Dornei Nr. 8
691	4	Școala Generală Nr. 108	Str. Vatra Dornei Nr. 8
692	4	Școala Generală Nr. 108	Str. Vatra Dornei Nr. 8
693	4	Școala Nr. 98 "Avram Iancu"	Str. Stupilor Nr. 1
694	4	Școala Nr. 98 "Avram Iancu"	Str. Stupilor Nr. 1
695	4	Școala Nr. 98 "Avram Iancu"	Str. Stupilor Nr. 1
696	4	Școala Nr. 98 "Avram Iancu"	Str. Stupilor Nr. 1
697	4	Școala Nr. 98 "Avram Iancu"	Str. Stupilor Nr. 1
698	4	Grădinița Nr. 167	Str. Izvorul Oltului Nr. 3
699	4	Grădinița Nr. 167	Str. Izvorul Oltului Nr. 3
700	4	Grădinița Nr. 167	Str. Izvorul Oltului Nr. 3
701	4	Grădinița Nr. 167	Str. Izvorul Oltului Nr. 3
702	4	Școala Generală Nr. 165	Al. Slătioara Nr. 8
703	4	Școala Generală Nr. 165	Al. Slătioara Nr. 8
704	4	Școala Generală Nr. 165	Al. Slătioara Nr. 8
705	4	Școala Generală Nr. 165	Al. Slătioara Nr. 8
706	4	Grădinița Nr. 243	Str. Almașu Mare Nr. 1

707	4	Grădinița Nr. 243	Str. Almașu Mare Nr. 1
708	4	Grădinița Nr. 28	Șos. Giurgiului Nr. 247
709	4	Grădinița Nr. 28	Șos. Giurgiului Nr. 247
710	4	Școala Nr. 189 "Alex. Odobescu"	Al. Ciceu Nr. 12
711	4	Școala Nr. 189 "Alex. Odobescu"	Al. Ciceu Nr. 12
712	4	Școala Nr. 189 "Alex. Odobescu"	Al. Ciceu Nr. 12
713	4	Școala Nr. 189 "Alex. Odobescu"	Al. Ciceu Nr. 12
714	4	Școala Nr. 189 "Alex. Odobescu"	Al. Ciceu Nr. 12
715	4	Grup Școlar Industrial "Dacia"	Str. Cap. Grigore Marin Nr. 42-44
716	4	Grup Școlar Industrial "Dacia"	Str. Cap. Grigore Marin Nr. 42-44
717	4	Colegiul Tehnic "Miron Nicolescu" (fost IMGB)	Bd. Metalurgiei Nr. 89
718	4	Colegiul Tehnic "Miron Nicolescu" (fost IMGB)	Bd. Metalurgiei Nr. 89
719	4	Grădinița Nr. 166	Str. Panselelor Nr. 40
720	4	Grădinița Nr. 166	Str. Panselelor Nr. 40
721	4	Grădinița Nr. 166	Str. Panselelor Nr. 40
722	4	Grădinița Nr. 166	Str. Panselelor Nr. 40
723	4	Grădinița Nr. 166	Str. Panselelor Nr. 40
724	4	Școala Nr. 102 "G-ral Eremia Grigorescu"	Str. Cpt. Eremia Popescu Nr. 27
725	4	Școala Nr. 102 "G-ral Eremia Grigorescu"	Str. Cpt. Eremia Popescu Nr. 27
726	4	Școala Nr. 102 "G-ral Eremia Grigorescu"	Str. Cpt. Eremia Popescu Nr. 27
727	4	Școala Nr. 102 "G-ral Eremia Grigorescu"	Str. Cpt. Eremia Popescu Nr. 27
728	4	Școala Nr. 102 "G-ral Eremia Grigorescu"	Str. Cpt. Eremia Popescu Nr. 27
729	4	Școala Nr. 102 "G-ral Eremia Grigorescu"	Str. Cpt. Eremia Popescu Nr. 27
730	4	Școala Nr. 102 "G-ral Eremia Grigorescu"	Str. Cpt. Eremia Popescu Nr. 27

731	4	Școala Generală Nr. 93 "Emil Racoviță"	Al. Emil Racoviță Nr. 1
732	4	Școala Generală Nr. 93 "Emil Racoviță"	Al. Emil Racoviță Nr. 1
733	4	Școala Generală Nr. 93 "Emil Racoviță"	Al. Emil Racoviță Nr. 1
734	4	Școala Generală Nr. 93 "Emil Racoviță"	Al. Emil Racoviță Nr. 1
735	4	Grădinița Nr. 264	Str. Aliorului Nr. 5
736	4	Grădinița Nr. 264	Str. Aliorului Nr. 5
737	4	Grădinița Nr. 264	Str. Aliorului Nr. 5
738	4	Școala Generală Nr. 133	Str. Sfinjeneilor Nr. 3
739	4	Școala Generală Nr. 133	Str. Sfinjeneilor Nr. 3
740	4	Școala Generală Nr. 133	Str. Sfinjeneilor Nr. 3
741	4	Școala Generală Nr. 133	Str. Sfinjeneilor Nr. 3
742	4	Școala Generală Nr. 133	Str. Sfinjeneilor Nr. 3
743	4	Școala Generală Nr. 133	Str. Sfinjeneilor Nr. 3
744	4	Școala Nr. 194 "Marin Sorescu"	Bd. Alex. Obregia Nr. 3A
745	4	Școala Nr. 194 "Marin Sorescu"	Bd. Alex. Obregia Nr. 3A
746	4	Școala Nr. 194 "Marin Sorescu"	Bd. Alex. Obregia Nr. 3A
747	4	Școala Nr. 194 "Marin Sorescu"	Bd. Alex. Obregia Nr. 3A
748	4	Școala Nr. 194 "Marin Sorescu"	Bd. Alex. Obregia Nr. 3A
749	4	Școala Nr. 194 "Marin Sorescu"	Bd. Alex. Obregia Nr. 3A
750	4	Grădinița Nr. 193	Al. Terasei Nr. 8
751	4	Grădinița Nr. 193	Al. Terasei Nr. 8
752	4	Școala Generală Nr. 113	Str. Parincea Nr. 4
753	4	Școala Generală Nr. 113	Str. Parincea Nr. 4
754	4	Școala Generală Nr. 113	Str. Parincea Nr. 4

755	4	Școala Generală Nr. 113	Str. Parincea Nr. 4
756	4	Școala Generală Nr. 113	Str. Parincea Nr. 4
757	4	Școala Generală Nr. 113	Str. Parincea Nr. 4
SECTOR 5			
758	5	Școala cu clasele I-VIII Nr. 134	Str. Baciului Nr. 4
759	5	Școala cu clasele I-VIII Nr. 134	Str. Baciului Nr. 4
760	5	Școala cu clasele I-VIII Nr. 134	Str. Baciului Nr. 4
761	5	Școala cu clasele I-VIII Nr. 134	Str. Baciului Nr. 4
762	5	Școala cu clasele I-VIII Nr. 134	Str. Baciului Nr. 4
763	5	Școala cu clasele I-VIII Nr. 134	Str. Baciului Nr. 4
764	5	Școala cu clasele I-VIII Nr. 134	Str. Baciului Nr. 4
765	5	Școala cu clasele I-VIII Nr. 134	Str. Baciului Nr. 4
766	5	Școala cu clasele I-VIII Nr. 134	Str. Baciului Nr. 4
767	5	Școala cu clasele I-VIII Nr. 134	Str. Baciului Nr. 4
768	5	Școala cu clasele I-VIII Nr. 134	Str. Baciului Nr. 4
769	5	Colegiul Tehnic Energetic	Str. Podul Giurgiului Nr. 5
770	5	Colegiul Tehnic Energetic	Str. Podul Giurgiului Nr. 5
771	5	Colegiul Tehnic Energetic	Str. Podul Giurgiului Nr. 5
772	5	Colegiul Tehnic Energetic	Str. Podul Giurgiului Nr. 5
773	5	Școala cu clasele I-VIII Nr. 136	Prel. Ferentariilor Nr. 68
774	5	Școala cu clasele I-VIII Nr. 136	Prel. Ferentariilor Nr. 68
775	5	Școala cu clasele I-VIII Nr. 136	Prel. Ferentariilor Nr. 68
776	5	Școala cu clasele I-VIII Nr. 136	Prel. Ferentariilor Nr. 68
777	5	Școala cu clasele I-VIII Nr. 136	Prel. Ferentariilor Nr. 68

778	5	Școala cu clasele I-VIII Nr. 136	Prel. Ferentariilor Nr. 68
779	5	Școala cu clasele I-VIII Nr. 136	Prel. Ferentariilor Nr. 68
780	5	Școala cu clasele I-VIII Nr. 2	Str. Lacul Bucura Nr. 14
781	5	Școala cu clasele I-VIII Nr. 2	Str. Lacul Bucura Nr. 14
782	5	Școala cu clasele I-VIII Nr. 2	Str. Lacul Bucura Nr. 14
783	5	Școala cu clasele I-VIII Nr. 2	Str. Lacul Bucura Nr. 14
784	5	Școala cu clasele I-VIII Nr. 2	Str. Lacul Bucura Nr. 14
785	5	Școala cu clasele I-VIII Nr. 188	Str. Tufișului Nr. 13
786	5	Școala cu clasele I-VIII Nr. 188	Str. Tufișului Nr. 13
787	5	Școala cu clasele I-VIII Nr. 188	Str. Tufișului Nr. 13
788	5	Școala cu clasele I-VIII Nr. 188	Str. Tufișului Nr. 13
789	5	Școala cu clasele I-VIII Nr. 188	Str. Tufișului Nr. 13
790	5	Școala cu clasele I-VIII Nr. 114 "Principesa Margareta"	Str. Pandele Roșca Nr. 2-4
791	5	Școala cu clasele I-VIII Nr. 114 "Principesa Margareta"	Str. Pandele Roșca Nr. 2-4
792	5	Școala cu clasele I-VIII Nr. 114 "Principesa Margareta"	Str. Pandele Roșca Nr. 2-4
793	5	Școala cu clasele I-VIII Nr. 114 "Principesa Margareta"	Str. Pandele Roșca Nr. 2-4
794	5	Colegiul Economic "Viilor"	Șos. Viilor Nr. 38
795	5	Colegiul Economic "Viilor"	Șos. Viilor Nr. 38
796	5	Colegiul de Industrie Alimentară "Dumitru Moțoc"	Str. Spătaru Preda Nr. 16
797	5	Colegiul de Industrie Alimentară "Dumitru Moțoc"	Str. Spătaru Preda Nr. 16
798	5	Colegiul de Industrie Alimentară "Dumitru Moțoc"	Str. Spătaru Preda Nr. 16
799	5	Colegiul de Industrie Alimentară "Dumitru Moțoc"	Str. Spătaru Preda Nr. 16

800	5	Clubul Copiilor Sector 5	Str. Năsăud Nr. 93
801	5	Clubul Copiilor Sector 5	Str. Năsăud Nr. 93
802	5	Școala cu clasele I-VIII Nr. 135 "Ștefan cel Mare"	Calea Ferentariilor Nr. 72
803	5	Școala cu clasele I-VIII Nr. 135 "Ștefan cel Mare"	Calea Ferentariilor Nr. 72
804	5	Școala cu clasele I-VIII Nr. 135 "Ștefan cel Mare"	Calea Ferentariilor Nr. 72
805	5	Școala cu clasele I-VIII Nr. 135 "Ștefan cel Mare"	Calea Ferentariilor Nr. 72
806	5	Școala cu clasele I-VIII Nr. 280 "Mihail Sebastian"	Str. Gh. Donici Nr. 4A
807	5	Școala cu clasele I-VIII Nr. 280 "Mihail Sebastian"	Str. Gh. Donici Nr. 4A
808	5	Școala cu clasele I-VIII Nr. 280 "Mihail Sebastian"	Str. Gh. Donici Nr. 4A
809	5	Școala cu clasele I-VIII Nr. 280 "Mihail Sebastian"	Str. Gh. Donici Nr. 4A
810	5	Școala cu clasele I-VIII Nr. 280 "Mihail Sebastian"	Str. Gh. Donici Nr. 4A
811	5	Școala cu clasele I-VIII Nr. 280 "Mihail Sebastian"	Str. Gh. Donici Nr. 4A
812	5	Școala cu clasele I-VIII Nr. 280 "Mihail Sebastian"	Str. Gh. Donici Nr. 4A
813	5	Școala cu clasele I-VIII Nr. 280 "Mihail Sebastian"	Str. Gh. Donici Nr. 4A
814	5	Școala cu clasele I-VIII Nr. 132	Str. Grigore Tocilescu Nr. 20
815	5	Școala cu clasele I-VIII Nr. 132	Str. Grigore Tocilescu Nr. 20
816	5	Școala cu clasele I-VIII Nr. 132	Str. Grigore Tocilescu Nr. 20
817	5	Grădinița Nr. 205	Calea Ferentariilor Nr. 2
818	5	Grădinița Nr. 205	Calea Ferentariilor Nr. 2
819	5	Grădinița Nr. 205	Calea Ferentariilor Nr. 2
820	5	Grădinița Nr. 205	Calea Ferentariilor Nr. 2
821	5	Grădinița Nr. 205	Calea Ferentariilor Nr. 2
822	5	Liceul Teoretic "Dimitrie Bolintineanu"	Calea Rahovei Nr. 311
823	5	Liceul Teoretic "Dimitrie Bolintineanu"	Calea Rahovei Nr. 311

824	5	Liceul Teoretic "Dimitrie Bolintineanu"	Calea Rahovei Nr. 311
825	5	Liceul Teoretic "Dimitrie Bolintineanu"	Calea Rahovei Nr. 311
826	5	Liceul Teoretic "Dimitrie Bolintineanu"	Calea Rahovei Nr. 311
827	5	Liceul Teoretic "Dimitrie Bolintineanu"	Calea Rahovei Nr. 311
828	5	Liceul Teoretic "Dimitrie Bolintineanu"	Calea Rahovei Nr. 311
829	5	Liceul Teoretic "Dimitrie Bolintineanu"	Calea Rahovei Nr. 311
830	5	Liceul Teoretic "Dimitrie Bolintineanu"	Calea Rahovei Nr. 311
831	5	Școala cu clasele I-VIII Nr. 141 "I. C. Brătianu"	Str. Amurgului Nr. 35
832	5	Școala cu clasele I-VIII Nr. 141 "I. C. Brătianu"	Str. Amurgului Nr. 35
833	5	Școala cu clasele I-VIII Nr. 141 "I. C. Brătianu"	Str. Amurgului Nr. 35
834	5	Școala cu clasele I-VIII Nr. 141 "I. C. Brătianu"	Str. Amurgului Nr. 35
835	5	Școala cu clasele I-VIII Nr. 141 "I. C. Brătianu"	Str. Amurgului Nr. 35
836	5	Școala cu clasele I-VIII Nr. 141 "I. C. Brătianu"	Str. Amurgului Nr. 35
837	5	Școala cu clasele I-VIII Nr. 141 "I. C. Brătianu"	Str. Amurgului Nr. 35
838	5	Școala cu clasele I-VIII Nr. 141 "I. C. Brătianu"	Str. Amurgului Nr. 35
839	5	Școala cu clasele I-VIII Nr. 141 "I. C. Brătianu"	Str. Amurgului Nr. 35
840	5	Școala cu clasele I-VIII Nr. 141 "I. C. Brătianu"	Str. Amurgului Nr. 35
841	5	Școala cu clasele I-VIII Nr. 141 "I. C. Brătianu"	Str. Amurgului Nr. 35
842	5	Școala cu clasele I-VIII Nr. 148 "George Călinescu"	Str. Bachus Nr. 42
843	5	Școala cu clasele I-VIII Nr. 148 "George Călinescu"	Str. Bachus Nr. 42
844	5	Școala cu clasele I-VIII Nr. 148 "George Călinescu"	Str. Bachus Nr. 42
845	5	Școala cu clasele I-VIII Nr. 148 "George Călinescu"	Str. Bachus Nr. 42
846	5	Școala cu clasele I-VIII Nr. 148 "George Călinescu"	Str. Bachus Nr. 42
847	5	Grădinița Nr. 244	Str. Humulești Nr. 31

848	5	Grădinița Nr. 244	Str. Humulești Nr. 31
849	5	Școala cu clasele I-VIII Nr. 147 "Petrache Poenaru"	Str. Bacău Nr. 1
850	5	Școala cu clasele I-VIII Nr. 147 "Petrache Poenaru"	Str. Bacău Nr. 1
851	5	Școala cu clasele I-VIII Nr. 147 "Petrache Poenaru"	Str. Bacău Nr. 1
852	5	Școala cu clasele I-VIII Nr. 147 "Petrache Poenaru"	Str. Bacău Nr. 1
853	5	Școala cu clasele I-VIII Nr. 147 "Petrache Poenaru"	Str. Bacău Nr. 1
854	5	Școala cu clasele I-VIII Nr. 147 "Petrache Poenaru"	Str. Bacău Nr. 1
855	5	Școala cu clasele I-VIII Nr. 147 "Petrache Poenaru"	Str. Bacău Nr. 1
856	5	Școala cu clasele I-VIII Nr. 127	Str. Munții Carpați Nr. 72
857	5	Școala cu clasele I-VIII Nr. 127	Str. Munții Carpați Nr. 72
858	5	Școala cu clasele I-VIII Nr. 127	Str. Munții Carpați Nr. 72
859	5	Școala cu clasele I-VIII Nr. 127	Str. Munții Carpați Nr. 72
860	5	Școala cu clasele I-VIII Nr. 127	Str. Munții Carpați Nr. 72
861	5	Școala cu clasele I-VIII Nr. 125	Șos. București Măgurele Nr. 45
862	5	Școala cu clasele I-VIII Nr. 125	Șos. București Măgurele Nr. 45
863	5	Școala cu clasele I-VIII Nr. 125	Șos. București Măgurele Nr. 45
864	5	Școala cu clasele I-VIII Nr. 131	Str. Gutuilor Nr. 1
865	5	Școala cu clasele I-VIII Nr. 131	Str. Gutuilor Nr. 1
866	5	Școala cu clasele I-VIII Nr. 131	Str. Gutuilor Nr. 1
867	5	Școala cu clasele I-VIII Nr. 131	Str. Gutuilor Nr. 1
868	5	Școala cu clasele I-VIII Nr. 131	Str. Gutuilor Nr. 1
869	5	Școala cu clasele I-VIII Nr. 131	Str. Gutuilor Nr. 1
870	5	Școala cu clasele I-VIII Nr. 126	Str. Lerești Nr. 12
871	5	Școala cu clasele I-VIII Nr. 126	Str. Lerești Nr. 12

872	5	Școala cu clasele I-VIII Nr. 126	Str. Lerești Nr. 12
873	5	Școala cu clasele I-VIII Nr. 126	Str. Lerești Nr. 12
874	5	Școala cu clasele I-VIII Nr. 139 "Mircea Sântimbreanu"	Șos. Alexandriei Nr. 21
875	5	Școala cu clasele I-VIII Nr. 139 "Mircea Sântimbreanu"	Șos. Alexandriei Nr. 21
876	5	Școala cu clasele I-VIII Nr. 139 "Mircea Sântimbreanu"	Șos. Alexandriei Nr. 21
877	5	Școala cu clasele I-VIII Nr. 139 "Mircea Sântimbreanu"	Șos. Alexandriei Nr. 21
878	5	Școala cu clasele I-VIII Nr. 139 "Mircea Sântimbreanu"	Șos. Alexandriei Nr. 21
879	5	Școala cu clasele I-VIII Nr. 124 "Voievodul Mihai"	Str. Mărgeanului Nr. 25
880	5	Școala cu clasele I-VIII Nr. 124 "Voievodul Mihai"	Str. Mărgeanului Nr. 25
881	5	Școala cu clasele I-VIII Nr. 124 "Voievodul Mihai"	Str. Mărgeanului Nr. 25
882	5	Școala cu clasele I-VIII Nr. 124 "Voievodul Mihai"	Str. Mărgeanului Nr. 25
883	5	Școala cu clasele I-VIII Nr. 124 "Voievodul Mihai"	Str. Mărgeanului Nr. 25
884	5	Școala cu clasele I-VIII Nr. 124 "Voievodul Mihai"	Str. Mărgeanului Nr. 25
885	5	Școala cu clasele I-VIII Nr. 124 "Voievodul Mihai"	Str. Mărgeanului Nr. 25
886	5	Școala cu clasele I-VIII Nr. 124 "Voievodul Mihai"	Str. Mărgeanului Nr. 25
887	5	Școala cu clasele I-VIII Nr. 124 "Voievodul Mihai"	Str. Mărgeanului Nr. 25
888	5	Școala cu clasele I-VIII Nr. 124 "Voievodul Mihai"	Str. Mărgeanului Nr. 25
889	5	Grădinița Nr. 55	Str. Mărgeanului Nr. 81
890	5	Grădinița Nr. 55	Str. Mărgeanului Nr. 81
891	5	Școala cu clasele I-VIII Nr. 144	Prel. Ghencea Nr. 87
892	5	Școala cu clasele I-VIII Nr. 144	Prel. Ghencea Nr. 87

893	5	Școala cu clasele I-VIII Nr. 143	Str. Banu Mărăcine Nr. 16
894	5	Școala cu clasele I-VIII Nr. 143	Str. Banu Mărăcine Nr. 16
895	5	Școala cu clasele I-VIII Nr. 143	Str. Banu Mărăcine Nr. 16
896	5	Școala cu clasele I-VIII Nr. 143	Str. Banu Mărăcine Nr. 16
897	5	Școala cu clasele I-VIII Nr. 143	Str. Banu Mărăcine Nr. 16
898	5	Școala cu clasele I-VIII Nr. 143	Str. Banu Mărăcine Nr. 16
899	5	Școala cu clasele I-VIII Nr. 143	Str. Banu Mărăcine Nr. 16
900	5	Școala cu clasele I-VIII Nr. 143	Str. Banu Mărăcine Nr. 16
901	5	Școala cu clasele I-VIII Nr. 143	Str. Banu Mărăcine Nr. 16
902	5	Școala cu clasele I-VIII Nr. 143	Str. Banu Mărăcine Nr. 16
903	5	Școala cu clasele I-VIII Nr. 143	Str. Banu Mărăcine Nr. 16
904	5	Școala cu clasele I-VIII Nr. 143	Str. Banu Mărăcine Nr. 16
905	5	Școala cu clasele I-VIII Nr. 143	Str. Banu Mărăcine Nr. 16
906	5	Școala cu clasele I-VIII Nr. 143	Str. Banu Mărăcine Nr. 16
907	5	Grădinița Nr. 178 "Flori de Tei"	Str. Iancu Jianu Nr. 26
908	5	Grădinița Nr. 178 "Flori de Tei"	Str. Iancu Jianu Nr. 26
909	5	Grădinița Nr. 178 "Flori de Tei"	Str. Iancu Jianu Nr. 26
910	5	Liceul Teoretic "Ion Barbu"	Str. Nabucului Nr. 18
911	5	Liceul Teoretic "Ion Barbu"	Str. Nabucului Nr. 18
912	5	Liceul Teoretic "Ion Barbu"	Str. Nabucului Nr. 18
913	5	Liceul Teoretic "Ion Barbu"	Str. Nabucului Nr. 18
914	5	Liceul Teoretic "Ion Barbu"	Str. Nabucului Nr. 18
915	5	Liceul Teoretic "Ion Barbu"	Str. Nabucului Nr. 18
916	5	Liceul Teoretic "Ion Barbu"	Str. Nabucului Nr. 18

917	5	Liceul Teoretic "Ion Barbu"	Str. Nabucului Nr. 18
918	5	Liceul Teoretic "Ion Barbu"	Str. Nabucului Nr. 18
919	5	Școala cu clasele I-VIII Nr. 115	Calea 13 Septembrie Nr. 177
920	5	Școala cu clasele I-VIII Nr. 115	Calea 13 Septembrie Nr. 177
921	5	Școala cu clasele I-VIII Nr. 115	Calea 13 Septembrie Nr. 177
922	5	Școala cu clasele I-VIII Nr. 115	Calea 13 Septembrie Nr. 177
923	5	Școala cu clasele I-VIII Nr. 115	Calea 13 Septembrie Nr. 177
924	5	Școala cu clasele I-VIII Nr. 115	Calea 13 Septembrie Nr. 177
925	5	Școala cu clasele I-VIII Nr. 146 "I. G. Duca"	Șos. Panduri Nr. 42
926	5	Școala cu clasele I-VIII Nr. 146 "I. G. Duca"	Șos. Panduri Nr. 42
927	5	Școala cu clasele I-VIII Nr. 146 "I. G. Duca"	Șos. Panduri Nr. 42
928	5	Școala cu clasele I-VIII Nr. 146 "I. G. Duca"	Șos. Panduri Nr. 42
929	5	Școala cu clasele I-VIII Nr. 146 "I. G. Duca"	Șos. Panduri Nr. 42
930	5	Școala cu clasele I-VIII Nr. 150 "Sf. Elefterie"	Bd. Eroilor Sanitari Nr. 29-31
931	5	Școala cu clasele I-VIII Nr. 150 "Sf. Elefterie"	Bd. Eroilor Sanitari Nr. 29-31
932	5	Școala cu clasele I-VIII Nr. 150 "Sf. Elefterie"	Bd. Eroilor Sanitari Nr. 29-31
933	5	Școala cu clasele I-VIII Nr. 150 "Sf. Elefterie"	Bd. Eroilor Sanitari Nr. 29-31
934	5	Școala cu clasele I-VIII Nr. 150 "Sf. Elefterie"	Bd. Eroilor Sanitari Nr. 29-31
935	5	Școala cu clasele I-VIII Nr. 150 "Sf. Elefterie"	Bd. Eroilor Sanitari Nr. 29-31
936	5	Școala cu clasele I-VIII Nr. 130	Str. Doina nr. 1
937	5	Școala cu clasele I-VIII Nr. 130	Str. Doina nr. 1
938	5	Școala cu clasele I-VIII Nr. 130	Str. Doina nr. 1
939	5	Școala cu clasele I-VIII Nr. 128 "Sf. Nicolae"	Str. Ion Creangă Nr. 6
940	5	Școala cu clasele I-VIII Nr. 128 "Sf. Nicolae"	Str. Ion Creangă Nr. 6

941	5	Școala cu clasele I-VIII Nr. 128 "Sf. Nicolae"	Str. Ion Creangă Nr. 6
942	5	Școala cu clasele I-VIII Nr. 128 "Sf. Nicolae"	Str. Ion Creangă Nr. 6
943	5	Grădinița Nr. 268	Str. Ion Creangă Nr. 8
944	5	Grădinița Nr. 268	Str. Ion Creangă Nr. 8
945	5	Grădinița Nr. 268	Str. Ion Creangă Nr. 8
946	5	Facultatea de Drept	Bd. M. Kogălniceanu Nr. 34-46
947	5	Facultatea de Drept	Bd. M. Kogălniceanu Nr. 34-46
948	5	Facultatea de Drept	Bd. M. Kogălniceanu Nr. 34-46
949	5	Colegiul Național "Gheorghe Lazăr"	Bd. Regina Elisabeta Nr. 48
950	5	Colegiul Național "Gheorghe Lazăr"	Bd. Regina Elisabeta Nr. 48
951	5	Colegiul Național "Gheorghe Lazăr"	Bd. Regina Elisabeta Nr. 48
952	5	Colegiul Național "Gheorghe Lazăr"	Bd. Regina Elisabeta Nr. 48
953	5	Colegiul Național "Gheorghe Lazăr"	Bd. Regina Elisabeta Nr. 48
SECTOR 6			
954	6	Serviciul de Stare Civilă	Drumul Sării Nr. 85
955	6	Serviciul de Stare Civilă	Drumul Sării Nr. 85
956	6	Școala cu clasele I-VIII Nr. 59 "Dimitrie Sturdza"	Str. Vlădeasa Nr. 9
957	6	Școala cu clasele I-VIII Nr. 59 "Dimitrie Sturdza"	Str. Vlădeasa Nr. 9
958	6	Școala cu clasele I-VIII Nr. 59 "Dimitrie Sturdza"	Str. Vlădeasa Nr. 9
959	6	Școala cu clasele I-VIII Nr. 59 "Dimitrie Sturdza"	Str. Vlădeasa Nr. 9
960	6	Școala cu clasele I-VIII Nr. 59 "Dimitrie Sturdza"	Str. Vlădeasa Nr. 9
961	6	Școala cu clasele I-VIII Nr. 59 "Dimitrie Sturdza"	Str. Vlădeasa Nr. 9
962	6	Școala cu clasele I-VIII Nr. 59 "Dimitrie Sturdza"	Str. Vlădeasa Nr. 9
963	6	Școala cu clasele I-VIII Nr. 59 "Dimitrie Sturdza"	Str. Vlădeasa Nr. 9

964	6	Școala cu clasele I-VIII Nr. 59 "Dimitrie Sturdza"	Str. Vlădeasa Nr. 9
965	6	Școala cu clasele I-VIII Nr. 59 "Dimitrie Sturdza"	Str. Vlădeasa Nr. 9
966	6	Școala cu clasele I-VIII Nr. 59 "Dimitrie Sturdza"	Str. Vlădeasa Nr. 9
967	6	Școala cu clasele I-VIII Nr. 59 "Dimitrie Sturdza"	Str. Vlădeasa Nr. 9
968	6	Școala cu clasele I-VIII Nr. 205	Al. Valea Prahovei Nr. 1
969	6	Școala cu clasele I-VIII Nr. 205	Al. Valea Prahovei Nr. 1
970	6	Școala cu clasele I-VIII Nr. 205	Al. Valea Prahovei Nr. 1
971	6	Școala cu clasele I-VIII Nr. 205	Al. Valea Prahovei Nr. 1
972	6	Școala cu clasele I-VIII Nr. 205	Al. Valea Prahovei Nr. 1
973	6	Școala cu clasele I-VIII Nr. 205	Al. Valea Prahovei Nr. 1
974	6	Școala cu clasele I-VIII Nr. 197	Str. Obcina Mare Nr. 2
975	6	Școala cu clasele I-VIII Nr. 197	Str. Obcina Mare Nr. 2
976	6	Școala cu clasele I-VIII Nr. 197	Str. Obcina Mare Nr. 2
977	6	Școala cu clasele I-VIII Nr. 197	Str. Obcina Mare Nr. 2
978	6	Școala cu clasele I-VIII Nr. 197	Str. Obcina Mare Nr. 2
979	6	Școala cu clasele I-VIII Nr. 197	Str. Obcina Mare Nr. 2
980	6	Școala cu clasele I-VIII Nr. 197	Str. Obcina Mare Nr. 2
981	6	A.D.P.Sector 6	Intr. Lt. av. Caranda Gheorghe Nr. 9
982	6	Școala cu clasele I-VIII Nr. 193	Str. Mihaela Ruxandra Marcu Nr. 3
983	6	Școala cu clasele I-VIII Nr. 193	Str. Mihaela Ruxandra Marcu Nr. 3
984	6	Școala cu clasele I-VIII Nr. 193	Str. Mihaela Ruxandra Marcu Nr. 3
985	6	Școala cu clasele I-VIII Nr. 193	Str. Mihaela Ruxandra Marcu Nr. 3
986	6	Școala cu clasele I-VIII Nr. 164	Str. Pravăț Nr. 22
987	6	Școala cu clasele I-VIII Nr. 164	Str. Pravăț Nr. 22

988	6	Școala cu clasele I-VIII Nr. 164	Str. Pravăț Nr. 22
989	6	Liceul "Grigore Moisil"	Bd. Timișoara Nr. 33
990	6	Liceul "Grigore Moisil"	Bd. Timișoara Nr. 33
991	6	Liceul "Grigore Moisil"	Bd. Timișoara Nr. 33
992	6	Liceul "Grigore Moisil"	Bd. Timișoara Nr. 33
993	6	Gr. Șc. Ind. "Gheorghe Asachi"	Str. Aleea Pravăț Nr. 24
994	6	Gr. Șc. Ind. "Gheorghe Asachi"	Str. Aleea Pravăț Nr. 24
995	6	Gr. Șc. Ind. "Gheorghe Asachi"	Str. Aleea Pravăț Nr. 24
996	6	Gr. Șc. Ind. "Gheorghe Asachi"	Str. Aleea Pravăț Nr. 24
997	6	Școala cu clasele I-VIII Nr. 169	Str. Pașcani Nr. 2
998	6	Școala cu clasele I-VIII Nr. 169	Str. Pașcani Nr. 2
999	6	Școala cu clasele I-VIII Nr. 169	Str. Pașcani Nr. 2
1000	6	Școala cu clasele I-VIII Nr. 169	Str. Pașcani Nr. 2
1001	6	Școala cu clasele I-VIII Nr. 169	Str. Pașcani Nr. 2
1002	6	Școala cu clasele I-VIII Nr. 155 "Sf. Fecioara Maria"	Str. Pașcani Nr. 6
1003	6	Școala cu clasele I-VIII Nr. 155 "Sf. Fecioara Maria"	Str. Pașcani Nr. 6
1004	6	Școala cu clasele I-VIII Nr. 155 "Sf. Fecioara Maria"	Str. Pașcani Nr. 6
1005	6	Școala cu clasele I-VIII Nr. 155 "Sf. Fecioara Maria"	Str. Pașcani Nr. 6
1006	6	Colegiul Național "Elena Cuza"	Str. Peștera Scărișoara Nr. 1
1007	6	Colegiul Național "Elena Cuza"	Str. Peștera Scărișoara Nr. 1
1008	6	Colegiul Național "Elena Cuza"	Str. Peștera Scărișoara Nr. 1
1009	6	Colegiul Național "Elena Cuza"	Str. Peștera Scărișoara Nr. 1
1010	6	Liceul Teoretic "Eugen Lovinescu"	Str. Valea lui Mihai Nr. 6
1011	6	Liceul Teoretic "Eugen Lovinescu"	Str. Valea lui Mihai Nr. 6

1012	6	Liceul Teoretic "Eugen Lovinescu"	Str. Valea lui Mihai Nr. 6
1013	6	Liceul Teoretic "Eugen Lovinescu"	Str. Valea lui Mihai Nr. 6
1014	6	Liceul Teoretic "Eugen Lovinescu"	Str. Valea lui Mihai Nr. 6
1015	6	Liceul Teoretic "Eugen Lovinescu"	Str. Valea lui Mihai Nr. 6
1016	6	Liceul Teoretic "Eugen Lovinescu"	Str. Valea lui Mihai Nr. 6
1017	6	Liceul Teoretic "Eugen Lovinescu"	Str. Valea lui Mihai Nr. 6
1018	6	Liceul Teoretic "Eugen Lovinescu"	Str. Valea lui Mihai Nr. 6
1019	6	Școala pentru Deficienții de Auz Nr. 2 "Sf. Maria"	Al. Istru Nr. 6
1020	6	Școala pentru Deficienții de Auz Nr. 2 "Sf. Maria"	Al. Istru Nr. 6
1021	6	Școala Specială Nr. 11	Al. Istru Nr. 4
1022	6	Școala Specială Nr. 11	Al. Istru Nr. 4
1023	6	Școala Specială Nr. 11	Al. Istru Nr. 4
1024	6	Școala Specială Nr. 11	Al. Istru Nr. 4
1025	6	Școala Specială Nr. 11	Al. Istru Nr. 4
1026	6	Școala Specială Nr. 11	Al. Istru Nr. 4
1027	6	Școala cu clasele I-VIII Nr. 172 "Sf. Andrei"	Al. Parva Nr. 3-5
1028	6	Școala cu clasele I-VIII Nr. 172 "Sf. Andrei"	Al. Parva Nr. 3-5
1029	6	Școala cu clasele I-VIII Nr. 172 "Sf. Andrei"	Al. Parva Nr. 3-5
1030	6	Școala cu clasele I-VIII Nr. 172 "Sf. Andrei"	Al. Parva Nr. 3-5
1031	6	Școala cu clasele I-VIII Nr. 172 "Sf. Andrei"	Al. Parva Nr. 3-5
1032	6	Școala cu clasele I-VIII Nr. 172 "Sf. Andrei"	Al. Parva Nr. 3-5
1033	6	Școala cu clasele I-VIII Nr. 172 "Sf. Andrei"	Al. Parva Nr. 3-5
1034	6	Școala cu clasele I-VIII Nr. 172 "Sf. Andrei"	Al. Parva Nr. 3-5
1035	6	Școala Nr. 176 "Sfinții Împărați Constantin și Elena"	Al. Lunca Cernei Nr. 3

1036	6	Școala Nr. 176 "Sfinții Împărați Constantin și Elena"	Al. Lunca Cernei Nr. 3
1037	6	Școala Nr. 176 "Sfinții Împărați Constantin și Elena"	Al. Lunca Cernei Nr. 3
1038	6	Școala Nr. 176 "Sfinții Împărați Constantin și Elena"	Al. Lunca Cernei Nr. 3
1039	6	Școala Nr. 176 "Sfinții Împărați Constantin și Elena"	Al. Lunca Cernei Nr. 3
1040	6	Școala Nr. 176 "Sfinții Împărați Constantin și Elena"	Al. Lunca Cernei Nr. 3
1041	6	Școala Nr. 176 "Sfinții Împărați Constantin și Elena"	Al. Lunca Cernei Nr. 3
1042	6	Școala Nr. 176 "Sfinții Împărați Constantin și Elena"	Al. Lunca Cernei Nr. 3
1043	6	Școala Nr. 176 "Sfinții Împărați Constantin și Elena"	Al. Lunca Cernei Nr. 3
1044	6	Școala Nr. 176 "Sfinții Împărați Constantin și Elena"	Al. Lunca Cernei Nr. 3
1045	6	Școala Nr. 176 "Sfinții Împărați Constantin și Elena"	Al. Lunca Cernei Nr. 3
1046	6	Școala Nr. 176 "Sfinții Împărați Constantin și Elena"	Al. Lunca Cernei Nr. 3
1047	6	Colegiul Tehnic de Poștă și Telecomunicații "Gh. Airinei"	Str. Romancierilor Nr. 1
1048	6	Colegiul Tehnic de Poștă și Telecomunicații "Gh. Airinei"	Str. Romancierilor Nr. 1
1049	6	Colegiul Tehnic de Poștă și Telecomunicații "Gh. Airinei"	Str. Romancierilor Nr. 1
1050	6	Colegiul Tehnic de Poștă și Telecomunicații "Gh. Airinei"	Str. Romancierilor Nr. 1
1051	6	Colegiul Tehnic de Poștă și Telecomunicații "Gh. Airinei"	Str. Romancierilor Nr. 1
1052	6	Colegiul Tehnic de Poștă și Telecomunicații "Gh. Airinei"	Str. Romancierilor Nr. 1
1053	6	Colegiul Tehnic de Poștă și Telecomunicații "Gh. Airinei"	Str. Romancierilor Nr. 1
1054	6	Colegiul Tehnic de Poștă și Telecomunicații "Gh. Airinei"	Str. Romancierilor Nr. 1
1055	6	Colegiul Tehnic de Poștă și Telecomunicații "Gh. Airinei"	Str. Romancierilor Nr. 1
1056	6	Liceul Economic "Constantin C. Kirițescu"	Str. Peștera Dîmbovicioara Nr. 12
1057	6	Liceul Economic "Constantin C. Kirițescu"	Str. Peștera Dîmbovicioara Nr. 12
1058	6	Liceul Economic "Constantin C. Kirițescu"	Str. Peștera Dîmbovicioara Nr. 12
1059	6	Liceul Economic "Constantin C. Kirițescu"	Str. Peștera Dîmbovicioara Nr. 12

1060	6	Liceul Economic "Constantin C. Kirițescu"	Str. Peștera Dîmbovicioara Nr. 12
1061	6	Liceul Economic "Constantin C. Kirițescu"	Str. Peștera Dîmbovicioara Nr. 12
1062	6	Liceul Economic "Constantin C. Kirițescu"	Str. Peștera Dîmbovicioara Nr. 12
1063	6	Liceul Economic "Constantin C. Kirițescu"	Str. Peștera Dîmbovicioara Nr. 12
1064	6	Școala cu clasele I-VIII Nr. 142	Str.Centurii Nr. 4
1065	6	Școala cu clasele I-VIII Nr. 142	Str.Centurii Nr. 4
1066	6	Școala cu clasele I-VIII Nr. 142	Str.Centurii Nr. 4
1067	6	Școala cu clasele I-VIII Nr. 142	Str.Centurii Nr. 4
1068	6	Școala cu clasele I-VIII Nr. 142	Str.Centurii Nr. 4
1069	6	Școala cu clasele I-VIII Nr. 142	Str.Centurii Nr. 4
1070	6	Școala cu clasele I-VIII Nr. 142	Str.Centurii Nr. 4
1071	6	Școala cu clasele I-VIII Nr. 142	Str.Centurii Nr. 4
1072	6	Școala cu clasele I-VIII Nr. 142	Str.Centurii Nr. 4
1073	6	Școala cu clasele I-VIII Nr. 309	Str. Moinești Nr. 9
1074	6	Școala cu clasele I-VIII Nr. 309	Str. Moinești Nr. 9
1075	6	Școala cu clasele I-VIII Nr. 309	Str. Moinești Nr. 9
1076	6	Școala cu clasele I-VIII Nr. 309	Str. Moinești Nr. 9
1077	6	Școala cu clasele I-VIII Nr. 309	Str. Moinești Nr. 9
1078	6	Școala cu clasele I-VIII Nr. 309	Str. Moinești Nr. 9
1079	6	Școala cu clasele I-VIII Nr. 157 "Ion Dumitriu"	Str. Hanul Ancuței Nr. 4
1080	6	Școala cu clasele I-VIII Nr. 157 "Ion Dumitriu"	Str. Hanul Ancuței Nr. 4
1081	6	Școala cu clasele I-VIII Nr. 157 "Ion Dumitriu"	Str. Hanul Ancuței Nr. 4
1082	6	Școala cu clasele I-VIII Nr. 157 "Ion Dumitriu"	Str. Hanul Ancuței Nr. 4
1083	6	Școala cu clasele I-VIII Nr. 157 "Ion Dumitriu"	Str. Hanul Ancuței Nr. 4

1084	6	Școala cu clasele I-VIII Nr. 157 "Ion Dumitriu"	Str. Hanul Ancuței Nr. 4
1085	6	Școala cu clasele I-VIII Nr. 157 "Ion Dumitriu"	Str. Hanul Ancuței Nr. 4
1086	6	Școala cu clasele I-VIII Nr. 157 "Ion Dumitriu"	Str. Hanul Ancuței Nr. 4
1087	6	Școala cu clasele I-VIII Nr. 157 "Ion Dumitriu"	Str. Hanul Ancuței Nr. 4
1088	6	Școala cu clasele I-VIII Nr. 157 "Ion Dumitriu"	Str. Hanul Ancuței Nr. 4
1089	6	Biroul de Consiliere pentru Cetățeni	Bd. Iuliu Maniu nr. 111, Bl. F6
1090	6	Grup Șc. Ind. "Petru Poni"	Str. Preciziei Nr. 18
1091	6	Școala cu clasele I-VIII Nr. 160	Str. Ghirlandei Nr. 7
1092	6	Școala cu clasele I-VIII Nr. 160	Str. Ghirlandei Nr. 7
1093	6	Școala cu clasele I-VIII Nr. 160	Str. Ghirlandei Nr. 7
1094	6	Școala cu clasele I-VIII Nr. 160	Str. Ghirlandei Nr. 7
1095	6	Școala cu clasele I-VIII Nr. 160	Str. Ghirlandei Nr. 7
1096	6	Școala cu clasele I-VIII Nr. 160	Str. Ghirlandei Nr. 7
1097	6	Școala cu clasele I-VIII Nr. 160	Str. Ghirlandei Nr. 7
1098	6	Școala cu clasele I-VIII Nr. 160	Str. Ghirlandei Nr. 7
1099	6	Școala cu clasele I-VIII Nr. 160	Str. Ghirlandei Nr. 7
1100	6	Școala cu clasele I-VIII Nr. 160	Str. Ghirlandei Nr. 7
1101	6	Școala cu clasele I-VIII Nr. 160	Str. Ghirlandei Nr. 7
1102	6	Școala cu clasele I-VIII Nr. 160	Str. Ghirlandei Nr. 7
1103	6	Școala cu clasele I-VIII Nr. 160	Str. Ghirlandei Nr. 7
1104	6	Școala cu clasele I-VIII Nr. 310	Str. Roșia Montană Nr. 42
1105	6	Școala cu clasele I-VIII Nr. 310	Str. Roșia Montană Nr. 42
1106	6	Școala cu clasele I-VIII Nr. 310	Str. Roșia Montană Nr. 42
1107	6	Școala cu clasele I-VIII Nr. 310	Str. Roșia Montană Nr. 42

1108	6	Școala cu clasele I-VIII Nr. 310	Str. Roșia Montană Nr. 42
1109	6	Școala cu clasele I-VIII Nr. 310	Str. Roșia Montană Nr. 42
1110	6	Școala cu clasele I-VIII Nr. 310	Str. Roșia Montană Nr. 42
1111	6	Școala cu clasele I-VIII Nr. 310	Str. Roșia Montană Nr. 42
1112	6	Școala cu clasele I-VIII Nr. 310	Str. Roșia Montană Nr. 42
1113	6	Școala cu clasele I-VIII Nr. 310	Str. Roșia Montană Nr. 42
1114	6	Școala cu clasele I-VIII Nr. 310	Str. Roșia Montană Nr. 42
1115	6	Școala cu clasele I-VIII Nr. 156 "Sf. Gheorghe"	Str. Dealul Țugulea Nr. 35
1116	6	Școala cu clasele I-VIII Nr. 156 "Sf. Gheorghe"	Str. Dealul Țugulea Nr. 35
1117	6	Școala cu clasele I-VIII Nr. 156 "Sf. Gheorghe"	Str. Dealul Țugulea Nr. 35
1118	6	Școala cu clasele I-VIII Nr. 156 "Sf. Gheorghe"	Str. Dealul Țugulea Nr. 35
1119	6	Școala cu clasele I-VIII Nr. 156 "Sf. Gheorghe"	Str. Dealul Țugulea Nr. 35
1120	6	Școala cu clasele I-VIII Nr. 156 "Sf. Gheorghe"	Str. Dealul Țugulea Nr. 35
1121	6	Școala cu clasele I-VIII Nr. 156 "Sf. Gheorghe"	Str. Dealul Țugulea Nr. 35
1122	6	Școala cu clasele I-VIII Nr. 156 "Sf. Gheorghe"	Str. Dealul Țugulea Nr. 35
1123	6	Școala cu clasele I-VIII Nr. 156 "Sf. Gheorghe"	Str. Dealul Țugulea Nr. 35
1124	6	Școala cu clasele I-VIII Nr. 156 "Sf. Gheorghe"	Str. Dealul Țugulea Nr. 35
1125	6	Școala cu clasele I-VIII Nr. 156 "Sf. Gheorghe"	Str. Dealul Țugulea Nr. 35
1126	6	Școala cu clasele I-VIII Nr. 156 "Sf. Gheorghe"	Str. Dealul Țugulea Nr. 35
1127	6	Școala cu clasele I-VIII Nr. 156 "Sf. Gheorghe"	Str. Dealul Țugulea Nr. 35
1128	6	Școala cu clasele I-VIII Nr. 117	Str. Fabricii Nr. 22
1129	6	Școala cu clasele I-VIII Nr. 117	Str. Fabricii Nr. 22
1130	6	Școala cu clasele I-VIII Nr. 117	Str. Fabricii Nr. 22
1131	6	Școala cu clasele I-VIII Nr. 117	Str. Fabricii Nr. 22

1132	6	Școala cu clasele I-VIII Nr. 117	Str. Fabricii Nr. 22
1133	6	Școala cu clasele I-VIII Nr. 117	Str. Fabricii Nr. 22
1134	6	Școala cu clasele I-VIII Nr. 117	Str. Fabricii Nr. 22
1135	6	Liceul "Tudor Vladimirescu"	Bd.Iuliu Maniu Nr. 15
1136	6	Liceul "Tudor Vladimirescu"	Bd.Iuliu Maniu Nr. 15
1137	6	Liceul "Tudor Vladimirescu"	Bd.Iuliu Maniu Nr. 15
1138	6	Liceul "Tudor Vladimirescu"	Bd.Iuliu Maniu Nr. 15
1139	6	Liceul "Tudor Vladimirescu"	Bd.Iuliu Maniu Nr. 15
1140	6	Clubul Sportiv Școlar Nr. 5	Calea Plevnei Nr. 124
1141	6	Școala de Arte și Meserii "Spiru Haret" (Ucecom)	Str. Econom Cezărescu Nr. 47
1142	6	Școala cu clasele I-VIII Nr. 168	Str. Alizeului nr. 9
1143	6	Școala cu clasele I-VIII Nr. 168	Str. Alizeului nr. 9
1144	6	Școala cu clasele I-VIII Nr. 168	Str. Alizeului nr. 9
1145	6	Școala cu clasele I-VIII Nr. 168	Str. Alizeului nr. 9
1146	6	Grupul Școlar Industrial "Doamna Stanca"	Str. Porumbacu Nr. 52
1147	6	Grupul Școlar Industrial "Doamna Stanca"	Str. Porumbacu Nr. 52
1148	6	Grupul Școlar Industrial "Doamna Stanca"	Str. Porumbacu Nr. 52
1149	6	Grupul Școlar Industrial "Doamna Stanca"	Str. Porumbacu Nr. 52
1150	6	Grupul Școlar Industrial "Doamna Stanca"	Str. Porumbacu Nr. 52
1151	6	Grupul Școlar Industrial "Doamna Stanca"	Str. Porumbacu Nr. 52
1152	6	Grupul Școlar Industrial "Doamna Stanca"	Str. Porumbacu Nr. 52
1153	6	Grupul Școlar Industrial "Doamna Stanca"	Str. Porumbacu Nr. 52
1154	6	Grădinița Nr. 40	Str. Tabla Buții Nr. 60
1155	6	Grădinița Nr. 40	Str. Tabla Buții Nr. 60

1156	6	Grădinița Nr. 40	Str. Tabla Buții Nr. 60
1157	6	Grădinița Nr. 40	Str. Tabla Buții Nr. 60
1158	6	Școala cu clasele I-VIII Nr. 163	Calea Giulești Nr. 54
1159	6	Școala cu clasele I-VIII Nr. 163	Calea Giulești Nr. 54
1160	6	Școala cu clasele I-VIII Nr. 163	Calea Giulești Nr. 54
1161	6	Școala cu clasele I-VIII Nr. 163	Calea Giulești Nr. 54
1162	6	Școala cu clasele I-VIII Nr. 163	Calea Giulești Nr. 54
1163	6	Liceul Teoretic "Marin Preda"	Str. Rușețu Nr. 17
1164	6	Liceul Teoretic "Marin Preda"	Str. Rușețu Nr. 17
1165	6	Liceul Teoretic "Marin Preda"	Str. Rușețu Nr. 17
1166	6	Liceul Teoretic "Marin Preda"	Str. Rușețu Nr. 17
1167	6	Școala cu clasele I-VIII Nr. 167	Calea Crângași nr. 140
1168	6	Școala cu clasele I-VIII Nr. 167	Calea Crângași nr. 140
1169	6	Școala cu clasele I-VIII Nr. 167	Calea Crângași nr. 140
1170	6	Școala cu clasele I-VIII Nr. 167	Calea Crângași nr. 140
1171	6	Școala cu clasele I-VIII Nr. 167	Calea Crângași nr. 140
1172	6	Școala cu clasele I-VIII Nr. 167	Calea Crângași nr. 140
1173	6	Școala cu clasele I-VIII Nr. 167	Calea Crângași nr. 140
1174	6	Școala cu clasele I-VIII Nr. 167	Calea Crângași nr. 140
1175	6	Școala cu clasele I-VIII Nr. 167	Calea Crângași nr. 140
1176	6	Școala cu clasele I-VIII Nr. 167	Calea Crângași nr. 140
1177	6	Școala cu clasele I-VIII Nr. 162	Calea Giulești Nr. 254, Sector 1
1178	6	Școala cu clasele I-VIII Nr. 153	Drumul Săbăreni Nr. 21, Sector 6
1179	6	Școala cu clasele I-VIII Nr. 153	Drumul Săbăreni Nr. 21, Sector 6

1180	6	Școala cu clasele I-VIII Nr. 161	Calea Giulești Nr. 486 A
1181	6	Blocul I	Str. Valea Oltului nr. 139-141
B. Secții speciale interne			
Nr Secție	Sector	Sediul	Adresa
1182	1	Spitalul Universitar de Urgență "Elias"	Bd. Mărăști Nr. 17
1183	1	Spitalul Universitar CFR "Witing"	Calea Plevnei nr. 142-144
1184	1	Spitalul General C.F. Nr. 2 București	Bd. Mărăști nr. 63
1185	1	Spitalul "C. I. Parhon"	Bd. Aviatorilor nr. 34-36
1186	1	Spitalul "Sf. Maria"	Bd. Ion Mihalache nr. 37-39
1187	1	Spitalul "Polizu"	Str. Polizu Gh. Nr. 38-52
1188	1	Spitalul Clinic de Urgență Militar Central "Dr. Carol Davila"	Str. Mircea Vulcănescu Nr. 88
1189	1	Spitalul Clinic de Urgență Militar Central "Dr. Carol Davila"	Str. Mircea Vulcănescu Nr. 88
1190	1	Universitatea de Științe Agronomice și Medicină Veterinară București – Sala de sport; Căminele Studențești	Bd. Mărăști nr. 59
1191	1	Universitatea de Științe Agronomice și Medicină Veterinară București – Sala de sport; Căminele Studențești	Bd. Mărăști nr. 59
1192	1	Complex Studențesc "Moxa"	Str. Mihail Moxa Nr. 11
1193	1	Spitalul Clinic de Chirurgie Plastică, Reparatrice și Arsuri	Calea Griviței nr. 218
1194	1	Spitalul Clinic de Obstetrică – Ginecologie "Filantropia"	Bd. Ion Mihalache Nr. 11-13
1195	1	Spitalul Clinic de Urgență pentru Copii "Grigore Alexandrescu"	Bd. Iancu de Hunedoara Nr. 30-32
1196	1	Spitalul Clinic de Urgență București – Floreasca	Cal. Floreasca Nr. 8
1197	1	Spitalul Clinic de Urgențe Oftalmologice	Pta Lahovari Nr. 1
1198	1	Spitalul Clinic de Nefrologie "Carol Davila"	Cal. Griviței Nr. 4
1199	1	Spitalul Universitar de Stomatologie "Prof. Dr. Dan Theodorescu"	Cal Plevnei Nr. 17-21

1200	1	CSS "Odăi"	Șos. Odăi Nr. 3-5
1201	1	CSS "Străulești"	Șos. București – Târgoviște Nr. 10
1202	1	CIA "Sf. Vasile"	Str. B. Șt. Delavrancea Nr. 17
1203	1	Centrul "Sf. Ioan"	Șos. Berceni Nr. 12, Sector 4
1204	1	Academia de Poliție "A. I. Cuza"	Aleea Privighetorilor Nr. 1A
1205	2	Spitalul clinic Colentina	Șos. Ștefan cel Mare nr. 19-21
1206	2	Spitalul clinic „ Dr. I. Cantacuzino"	Str. I.Movilă nr. 5-7
1207	2	Spitalul clinic „Fundeni"	Șos. Fundeni nr. 258
1208	2	Spitalul clinic de Ortopedie "Foișor"	Bd. Ferdinand I nr. 35
1209	2	Spitalului clinic "Nicolae Malaxa"	Șos. Vergului nr. 12
1210	2	Spitalul clinic de urgență "Sf. Pantelimon"	Șos. Pantelimon nr. 340
1211	2	Spitalul Ministerului Administrației și Internelor "Prof. Dr. Dimitrie Gerota"	Bd. Ferdinand I nr. 50
1212	2	Spitalul Județean Ilfov „Sf. Împărați Constantin și Elena"	Bd. Basarabia nr. 49-51
1213	2	Spitalul de Pneumoftiziologie „Sf. Ștefan"	Șos. Ștefan cel Mare nr. 11
1214	2	Centrul de boli reumatismale „Dr. Ion Stoia"	Str. Thomas Masarik nr. 5
1215	2	Căminul de studenți U.T.C.B.	Str. Inginerilor Tei nr. 2
1216	2	Căminul de studenți U.T.C.B.	Str. Inginerilor Tei nr. 2
1217	3	Spitalul de Psihiatrie "Dr. Constantin Gorgos"	Bd. Nicolae Grigorescu nr. 41A
1218	3	Spitalul Justiției "Constantin Anghelescu"	Aleea Căuzași nr. 49-51
1219	3	Institutul Național de Recuperare, Medicină Fizică și Balneoclimatologie	Str. Sf. Dumitru nr. 2
1220	3	Spitalul "Colțea"	Bd. C.I. Brătianu nr. 1
1221	3	Spitalul "Caritas"	Str. Traian nr. 29
1222	3	Spitalul "Victor Babeș"	Șos. Mihai Bravu nr. 281

1223	3	Căminul de Bătrâni Nr. 5	Calea Vitan nr. 267-269
1224	3	Institutul Național de Expertiză Medicală și Recuperare a Capacității de Muncă	Str. Romulus nr. 62
1225	4	Spitalul clinic de urgență "Prof. Dumitru Bagdasar"	Șos. Berceni nr. 12
1226	4	Spitalul clinic de urgență "Sf. Ioan"	Str. Vitan Bârzești nr. 13
1227	4	Căminul studențesc C2	Aleea Moldovița nr. 5
1228	5	Căminul Studențesc al Facultății de Drept	Bd. Mihail Kogălniceanu nr. 36 – 46
1229	5	Spitalul Universitar de Urgență București	Splaiul Independenței nr. 169
1230	6	Complexul studențesc „Grozăvești” - Căminul C-D	Splaiul Independenței nr. 204
1231	6	Complexul studențesc „Grozăvești” - Căminul C-D	Splaiul Independenței nr. 204
1232	6	Complexul studențesc „Regie” - Cantina R3	Splaiul Independenței nr. 290
1233	6	Complexul studențesc „Regie” - Cantina R3	Splaiul Independenței nr. 290
1234	6	Complexul studențesc „Regie” - Cantina R3	Splaiul Independenței nr. 290
1235	6	Complexul studențesc „Regie” - Cantina R3	Splaiul Independenței nr. 290
1236	6	Complexul studențesc „Regie” - Cantina R3	Splaiul Independenței nr. 290
1237	6	Complexul studențesc „Regie” - Cantina R3	Splaiul Independenței nr. 290
1238	6	Complexul studențesc „Regie” - Cantina R3	Splaiul Independenței nr. 290
1239	6	Complexul studențesc „Regie” - Cantina R3	Splaiul Independenței nr. 290
1240	6	Complexul studențesc „Regie” - Cantina R3	Splaiul Independenței nr. 290
1241	6	Complexul studențesc „Belvedere” - Căminul A3	Str. Pascal Cristian nr. 11
1242	6	Complexul studențesc „Leu” - Căminul A	Bd. Iuliu Maniu nr. 1 - 3
1243	6	Complexul studențesc „Grozăvești” - Academia Națională de Educație Fizică și Sport	Str. Constantin Noica nr. 140
1244	6	Spitalul Clinic „Panait Sârbu”	Str. Calea Giulești nr. 5

CONSILIUL GENERAL AL MUNICIPIULUI BUCUREȘTI

Sumar

HOTĂRÂREA Nr. 178 din 13.09.2007 privind aprobarea studiului de fezabilitate și a indicatorilor tehnico-economici pentru obiectivul de investiție „Ansamblul fântâna Lira Esedra spațiu verde, sistem de irigații, sistem de iluminat”(anexă pe CD).....	68
HOTĂRÂREA Nr. 179 din 13.09.2007 privind cumpărarea imobilului situat în str. George Enescu nr. 2 - 4, sector 1, compus din construcție (subsol, parter, etaj, mansardă, garaj și spălătorie) și un teren în suprafață de 520 m.p.- sediul UNITER, cu destinația de clădire administrativă.....	96
HOTĂRÂREA Nr. 180 din 13.09.2007 privind desființarea Serviciului de Pază și Deservire Generală a Obiectivelor de Protecție Civilă – serviciu public de interes local, fără personalitate juridică, înființat prin Hotărârea CGMB nr. 140/2003.....	98
HOTĂRÂREA Nr. 181 din 13.09.2007 privind modificarea art. 12, punctul 1 din Regulamentul de Organizare și Funcționare a Administrației pentru Supravegherea și Protecția Animalelor, aprobat prin Hotărârea C.G.M.B. nr. 274/2006.....	100
HOTĂRÂREA Nr. 182 din 13.09.2007 privind aprobarea desființării Biroului contencios administrativ CGMB, din cadrul Direcției Asistență Tehnică și Juridică a CGMB și înființarea Biroului Buget PMB în cadrul Direcției Generale Economice - Direcția Financiar Contabilitate, aflate în structura organizatorică a aparatului de specialitate al Primarului General.....	103
HOTĂRÂREA Nr. 183 din 13.09.2007 privind asigurarea serviciilor juridice de consultanță, asistență juridică și reprezentare în instanță a intereselor Consiliului General al Municipiului București.....	192
HOTĂRÂREA Nr. 184 din 13.09.2007 privind aprobarea documentației tehnico-economice și a indicatorilor tehnico-economici aferenți proiectului „Modernizare Piața Arcului de Triumf și Pasaj Pietonal”.....	196
HOTĂRÂREA Nr. 185 din 13.09.2007 privind aprobarea indicatorilor tehnico-economici pentru obiectivul de investiții „Contorizarea vânzării de căldură și apă caldă – Etapa a-II-a”.....	200
HOTĂRÂREA Nr. 186 din 13.09.2007 privind aprobarea modificării indicatorilor tehnico-economici aferenți studiului de fezabilitate pentru realizarea lucrărilor de “Modernizare, reamenajare și supraetajare Teatrul de Revistă Constantin Tănase”, situat în Calea Victoriei nr. 33-35, sector 1..	205

HOTĂRÂREA Nr. 187 din 13.09.2007 privind aprobarea indicatorilor tehnico-economici și studiilor de fezabilitate pentru obiectivul de investiții „Finalizarea blocurilor D1A, D1B, D4, PR6, situate în satul Ghermănești, localitatea Snagov, județul Ilfov” (anexă pe CD).....	207
HOTĂRÂREA Nr. 188 din 13.09.2007 privind aprobarea indicatorilor tehnico-economici pentru consolidarea imobilului situat în B-dul Schitu Măgureanu nr. 19, sector 1.....	217
HOTĂRÂREA Nr. 189 din 13.09.2007 pentru modificarea anexelor nr. 1, 2 și 9 ale H.C.G.M.B. nr. 22/2006 privind aprobarea documentației tehnico-economice a obiectivului de investiții „Modernizare străzi cu linii de tramvai”.....	220
HOTĂRÂREA Nr. 190 din 13.09.2007 privind aprobarea documentației tehnico – economice și a indicatorilor tehnico-economici aferenți pentru proiectul “Reabilitare sistem rutier și linie tramvai – Bd. Liviu Rebreanu”.....	229
HOTĂRÂREA Nr. 191 din 13.09.2007 privind aprobarea documentației tehnico–economice și indicatorilor tehnico-economici aferenți pentru proiectul “Străpungere Splai Dudescu - Șoseaua Olteniței”.....	233
HOTĂRÂREA Nr. 192 din 13.09.2007 privind aprobarea documentației tehnico-economice și a indicatorilor tehnico-economici aferenți proiectului „Pasaj denivelat inferior Șos. Nordului – Str. Elena Văcărescu și modernizare străzi”.....	237
HOTĂRÂREA Nr. 193 din 13.09.2007 privind aprobarea documentației tehnico-economice și a indicatorilor tehnico-economici aferenți proiectului „Reabilitare Pod Colentina”.....	241
HOTĂRÂREA Nr. 194 din 13.09.2007 privind aprobarea documentației tehnico–economice și a indicatorilor tehnico-economici aferenți proiectului „Modernizare Strada 16 Februarie și Strada Godeanu”.....	245
HOTĂRÂREA Nr. 195 din 13.09.2007 privind aprobarea documentației tehnico-economice și a indicatorilor tehnico-economici aferenți proiectului „Modernizare sistem rutier și linii de tramvai”.....	250
HOTĂRÂREA Nr. 196 din 13.09.2007 privind aprobarea documentației tehnico-economice și a indicatorilor tehnico-economici aferenți proiectului „Supralărgire Calea Griviței, între Piața Chibrit și intersecția Șoseaua Chitilei cu Bulevardul Bucureștii Noi, inclusiv lărgire pod CF București - Constanța”.....	258
HOTĂRÂREA Nr. 197 din 13.09.2007 privind aprobarea indicatorilor tehnico-economici aferenți etapei II a Proiectului „Reabilitarea Infrastructurii Educaționale în București” - 78 de unități de învățământ preuniversitar de	

stat.....	262
HOTĂRÂREA Nr. 198 din 13.09.2007 privind înaintarea către Guvernul României a propunerii de emitere a unei Hotărâri de Guvern privind transmiterea blocurilor V53A și V53B, situate în Ansamblul Vitan Bârzești, Bd. Octavian Goga nr.28 și 30, din domeniul privat al statului și administrarea Ministerului Apărării Naționale în domeniul privat al Municipiului București și în administrarea Consiliului General al Municipiului București, precum și abrogarea Hotărârii C.G.M.B. nr.184/2006 (anexă pe CD).....	270
HOTĂRÂREA Nr. 199 din 13.09.2007 privind înregistrarea vehiculelor pentru care nu există obligativitatea înmatriculării (anexă pe CD).....	273
HOTĂRÂREA Nr. 200 din 13.09.2007 privind aprobarea derulării proiectului „O nouă șansă” de către Direcția Generală de Asistență Socială a Municipiului București (anexă pe CD).....	281
HOTĂRÂREA Nr. 201 din 13.09.2007 privind aprobarea proiectului „Revitalizarea Zonei Palatul Voievodal Curtea Veche” și abrogarea Hotărârii Consiliului General al Municipiului București nr. 260/2004.....	319
HOTĂRÂREA Nr. 202 din 13.09.2007 privind aprobarea organigramei, numărului de posturi, statului de funcții și regulamentului de organizare și funcționare al Școlii de Artă București.....	322
HOTĂRÂREA Nr. 203 din 13.09.2007 privind participarea Municipiului București la ECAD (European Cities Against Drugs).....	361
HOTĂRÂREA Nr. 204 din 13.09.2007 privind alocarea din fondul de rezervă al bugetului propriu al municipiului București a sumei de 500.000 RON pentru acordarea unui ajutor Municipiului Tecuci, județul Galați (anexă pe CD).....	363
HOTĂRÂREA Nr. 205 din 13.09.2007 privind aprobarea încheierii convenției între Municipiul București și S.C. Faur S.A. și abrogarea Hotărârii C.G.M.B. nr. 157/2007 (anexă pe CD).....	365
HOTĂRÂREA Nr. 206 din 20.09.2007 privind desemnarea reprezentanților C.G.M.B. în Consiliul Consultativ al Complexului de Recuperare Neuropsihomotorie Panduri	375
HOTĂRÂREA Nr. 207 din 20.09.2007 privind transmiterea din administrarea Consiliului General al Municipiului București în administrarea Consiliului Local al Sectorului 3 a spațiului cu altă destinație decât aceea de locuință situat în str. Nerva Traian, nr. 1, bl.K6, tronson II, sector 3.....	377
HOTĂRÂREA Nr. 208 din 20.09.2007 privind aprobarea schimbului de proprietăți între terenul situat în Bdul.Mircea Vodă nr. 22B, sector 3, proprietatea S.C. HALCO TRADING SRL și terenul situat în str. Negoiu nr.	

48, sector 3, aparținând domeniului privat al municipiului București (anexă pe CD).....	379
HOTĂRÂREA Nr. 209 din 20.09.2007 privind aprobarea schimbului de proprietăți între terenul în suprafață de 197,13 m.p, proprietatea S.C DESCOROM CONSTRUCT S.R.L. și un teren în suprafață de 197,13 m.p aparținând domeniului privat al municipiului București (anexă pe CD).....	422
HOTĂRÂREA Nr. 210 din 20.09.2007 privind aprobarea schimbului de proprietăți între terenurile în suprafață totală de 12.619,774 m.p, proprietatea S.C. ROMAERO S.A. și terenurile în suprafață totală de 12.619,773 mp aparținând domeniului privat al municipiului București (anexă pe CD).....	424
HOTĂRÂREA Nr. 211 din 20.09.2007 privind concesionarea, prin licitație publică, a unui teren aparținând domeniului privat al municipiului București, în suprafață de 243,60 mp, situat în Str. Corcodușului nr. 14 B, sector 6, pentru realizarea unui imobil cu destinația de locuință (anexă pe CD).....	431
HOTĂRÂREA Nr. 212 din 20.09.2007 privind concesionarea, fără licitație publică, a unui teren, aparținând domeniului privat al municipiului București, situat în str. Romulus nr. 30, sector 3, în suprafață de 170 m.p. necesar realizării unei clădiri cu destinația de locuință (anexă pe CD).....	434
HOTĂRÂREA Nr. 213 din 20.09.2007 privind concesionarea, prin licitație publică, a unui teren aparținând domeniului privat al municipiului București, în suprafață de 270 mp, situat în Str. Ernest Djuvara nr. 7, sector 6, pentru realizarea unei clădiri cu destinația de locuințe (anexă pe CD).....	436
HOTĂRÂREA Nr. 214 din 20.09.2007 privind concesionarea , fără licitație publică, a unui teren aparținând domeniului privat al municipiului București, situat în str. Vidin nr. 54, sector 2, în suprafață de 60 mp, pentru extinderea unei construcții cu destinația de servicii medicale (anexă pe CD).....	438
HOTĂRÂREA Nr. 215 din 20.09.2007 privind concesionarea, fără licitație publică, a unui teren aparținând domeniului privat al Municipiului București, situat adiacent imobilului din Splaiul Unirii nr.76, sector 4, în suprafață de 378 m.p., pentru extindere clădire de birouri (anexă pe CD).....	440
HOTĂRÂREA Nr. 216 din 20.09.2007 privind aprobarea cumpărării terenului situat în Bd. Mircea Vodă nr. 33 (fostă Olteni nr. 61-63) sector 3, afectat de lucrările necesare realizării Pasajului Mărășești (anexă pe CD)	442
HOTĂRÂREA Nr. 217 din 20.09.2007 privind aprobarea cumpărării terenurilor situate în Str. Fântânica nr. 39, afectate de lucrările necesare realizării arterei Str. Doamna Ghica - Bd. Chișinău (anexă pe CD).....	444
HOTĂRÂREA Nr. 218 din 20.09.2007 privind înaintarea către Guvernul	

României a propunerii de emitere a unei Hotărâri de Guvern privind trecerea terenului în suprafață de 53.512 mp., situat în B-dul. Basarabia nr. 37-39, sector 2 din domeniul public al statului și din administrarea Agenției Naționale pentru Sport în domeniul public al Municipiului București și în administrarea Consiliului General al Municipiului București și abrogarea Hotărârii C.G.M.B nr. 242/2006 (anexă pe CD)..... 446

CONSILIUL GENERAL AL MUNICIPIULUI BUCUREȘTI

HOTĂRÂRE

privind aprobarea studiului de fezabilitate și a indicatorilor tehnico-economici pentru obiectivul de investiție „Ansamblul fântâna Lira Esedra spațiu verde, sistem de irigații, sistem de iluminat”

Având în vedere expunerea de motive a Primarului General al Municipiului București și raportul Direcției Utilități ;

Văzând raportul Comisiei pentru Utilități Publice și avizul Comisiei Juridice și de Disciplină din cadrul Consiliului General al Municipiului București;

În conformitate cu art. 36, alin. (2), lit. „b”, alin. (4), lit. „d” și art. 45, alin. (2) din Legea nr. 215/2001 privind administrația publică locală republicată;

CONSILIUL GENERAL AL MUNICIPIULUI BUCUREȘTI

H o t ă r ă ș t e:

Art. 1. Se aprobă studiul de fezabilitate pentru obiectivul de investiție „Ansamblul fântâna Lira Esedra spațiu verde, sistem de irigații, sistem de iluminat” prezentat în anexa 1 în conformitate cu indicatorii tehnico-economici prezentați în anexa 2 .

Art. 2. Anexele 1 și 2 fac parte integrantă din prezenta hotărâre.

Art. 3. Finanțarea obiectivului de investiție se va face din bugetul Administrației Lacuri, Parcuri și Agrement București.

Art. 4. Direcțiile din cadrul aparatului de specialitate al Primarului General și Administrația Lacuri, Parcuri și Agrement București vor aduce la îndeplinire prevederile prezentei hotărâri

Această hotărâre a fost adoptată în ședința ordinară a Consiliului General al Municipiului București din data de 13.09.2007

PREȘEDINTE DE ȘEDINȚĂ

Valentin Mircea

SECRETAR GENERAL AL
MUNICIPIULUI BUCUREȘTI

Tudor Toma

Nr. 178/13.09.2007

STUDIU DE FEZABILITATE

ANSAMBLU FÂNTÂNA „LIRA ESEDRA”
SPAȚIU VERDE, SISTEM DE IRIGAȚII
SISTEM DE ILUMINAT
PIAȚA UNIVERSITĂȚII, SECTOR 3, BUCUREȘTI

Beneficiar
ADMINISTRAȚIA LACURI,
PARCURI ȘI AGREMENT BUCUREȘTI

Proiectant
S.C. GRANAT COM-TRANS PROIECT SRL
J40/2035/1992 – București, Cod fiscal: R 37360
Str. 9 Mai, nr. 2, bl. 20A, ap. 9, sect. 6
Tel/Fax/Mobil: 021.210.02.62/0723.650.050
e-mail: granatproiect@yahoo.com

S.C. GRANAT COM-TRANS PROIECT SRL
J40/2035/1992 – București,
Str. 9 Mai, nr. 2, bl. 20A, ap. 9, sect. 6
Cod fiscal: R 37360
Cont nr. RO 84TREZ 7065 069X XXOO 1676 deschis la
Trezoreria sector 6
Tel/Fax/Mobil: 021.210.02.62/0723.650.050
e-mail: granatproiect@yahoo.com

BORDEROU

I. PIESE SCRISE:

1. FOAIE DE CAPĂT
2. BORDEROU
3. MEMORIU GENERAL
4. DEVIZUL GENERAL ESTIMATIV AL INVESTIȚIEI

II. PIESE DESENATE:

1. PLAN DE ÎNCADRARE ÎN ZONĂ Scara 1:2000 Planșa A 01
2. PLAN DE SITUAȚIE Scara 1:500 Planșa A 02
3. PLAN PANORAMIC Scara 1:100 Planșa A 03
4. PLAN – DISPUNERE CORPURI DE ILUMINAT Scara 1:100
Planșa A 04
5. PLAN – DISPUNERE CORPURI DE ILUMINAT Scara 1:100
Planșa A 05

Întocmit,
Arh. Nicolae Ionescu

S.C. GRANAT COM-TRANS PROIECT SRL
J40/2035/1992 – București,
Str. 9 Mai, nr. 2, bl. 20A, ap. 9, sect. 6
Cod fiscal: R 37360
Cont nr. RO 84TREZ 7065 069X XXOO 1676 deschis la
Trezoreria sector 6
Tel/Fax/Mobil: 021.210.02.62/0723.650.050
e-mail: granatproiect@yahoo.com

MEMORIU GENERAL

1. Denumirea investiției: ANSAMBLU FÂNTÂNA „LIRA ESEDRA” SPAȚIU VERDE, SISTEM DE IRIGAȚII, SISTEM DE ILUMINAT
2. Elaborator : S.C. GRANAT COM-TRANS PROIECT SRL
3. Ordonator principal de credite: CONSILIUL GENERAL AL MUNICIPIULUI BUCUREȘTI
4. Autoritate contractantă: ADMINISTRAȚIA LACURI, PARCURI ȘI AGREMENT BUCUREȘTI
5. Amplasamentul: Piața Universității, intersecția Bdul Carol I cu Bdul I.C. Brătianu, sector 3, București

5.1. Forma de proprietate: Terenul pentru care s-a întocmit prezenta documentație este Domeniul Public al Municipiului București și este situat în intravilanul orașului București, și este în administrarea Primăriei Sectorului 3. Folosința actuală este de spațiu verde. Destinația stabilită prin documentațiile de urbanism este de spații verzi.

5.2. Caracterizarea zonei de amplasare

5.2.1. Date geologice:

Geomorfologic, zona studiată se încadrează în caracteristicile regiunii Câmpia Română. Structural, compoziția solului este, în general, din argile prăfoase, uneori lesoide, de culoare brună sau brun roșcată, și sunt în stare plastică. Amplasarea în zona centrală poate însemna și faptul că s-ar fi putut produce o alterare a compoziției solului datorate intervențiilor succesive, în decursul evoluției istorice, a evoluției urbane în acest sit.

5.2.2. Stabilitatea zonei

Zona amplasamentului are stabilitatea generală și locală asigurată și nu este supusă viiturilor de apă sau inundațiilor.

5.2.3. Seismicitatea amplasamentului

Conform STAS 11100/1-77 corelat cu Normativ P100/92 rezultă pentru Municipiul București, implicit pentru zona amplasamentului zona de seismicitate „C”.

5.2.4. Adâncimea de îngheț

Conform STAS 6054/77 adâncimea de îngheț a amplasamentului este de 0,90 m – 1,00 m de la suprafața terenului. Prima pânză de apă freatică este sub 6,00 m iar umiditatea naturală este cuprinsă între 15% și 22%.

5.2.5. Clima

Datorită poziției geografice a municipiului București, clima sa are un caracter continental destul de pronunțat. Temperatura medie anuală este de 10,5°C, temperatura medie a lunii iulie este 22°C iar cea a lunii ianuarie de -2,5°C.

În timpul verii predomină timpul secetos, cu temperaturi ridicate, a căror valoare maximă absolută a fost de 42°C. Iarna, cea mai mare parte este acoperită de mase de aer venite dinspre nord-est și nord, fiind adesea supusă viscolului.

5.3. Dotări și instalații existente

Pentru zona care urmează a fi reamenajată cu lucrări de construire și modernizare, în vederea execuției lucrărilor, există rețele și se pot face racorduri la următoarele rețele de utilități publice: apă – canal și electrice.

5.4. Descrierea situației existente

Terenul de amplasament nu este amenajat. În timp s-a încercat aranjarea de spații verzi, cu aranjamente florale. Acestea au fost greu de întreținut neexistând o amenajare propriu-zisă.

În acest moment aceste spații verzi au majoritatea amenajărilor într-o avansată stare de degradare, plecând de la bordurile împrejmuitoare, de la lipsa unui garduleț înconjurător, până la vegetație lipsă, degradată sau dezvoltată necontrolat, lipsa de mobilier urban etc. Situația aceasta este cauzată de lipsa de protecție a acestor spații, de unde a rezultat o întreținere necorespunzătoare și dificultăți în efectuarea lucrărilor de întreținere.

Zona în care este amplasat, adiacent celei mai cunoscute intersecții a capitalei – reperul cel mai important al orașului, este foarte intens circulată. În aceste condiții, amenajarea acestor mici spații verzi se impune, datorită impresiei pe care o poate produce starea în care se află, asupra privitorului.

Spațiul este limitat de construcții monumentale de arhitectură, obiecte care punctează în timp devenirea școlii românești de arhitectură, de la Biserica Colțea și Palatul Ministerului Agriculturii, spațiul se deschide spre centrul pieței și mai departe spre Universitate, Teatrul Național, Hotel Intercontinental etc., fondul construit fiind alcătuit din construcții cu regim mediu și înalt de înălțime, cu procent mare de ocupare al terenului – spațiile verzi fiind puține, insuficiente – o zonă dens construită; de aici rezultă și necesitatea unor astfel de amenajări, care să ducă la creșteri calitative din punctul de vedere al îmbunătățirii condițiilor de mediu, al necesarului de spații de recreere și al impactului estetic determinat de plastica ambientală și peisajeră asupra privitorului.

5.5. Bilanțul suprafețelor

Suprafața amenajată	3.200 mp
Din care:	
Suprafață alei, trotuare, platforme	1.442 mp
Suprafață fântână arteziană	168 mp
Suprafață jardiniere din beton	80 mp
Suprafață spațiu verde amenajat	1.510 mp

6. Tema:

Se propune realizarea unei fântâni tip „Lira Esedra”, într-o zonă situată în Piața Universității, la intersecția Bulevardului Carol I cu Bulevardul I.C. Brătianu, sector 3, București. Fântâna „Lira Esedra” este o soluție nouă și unică din punct de vedere arhitectural, realizată în Italia și Elveția.

Bucureștiul fiind un oraș caracterizat printr-un grad foarte ridicat de aglomerare urbană, cu o poluare peste limitele admise, cetățenii săi sunt expuși riscurilor de afectare a stării de sănătate. Pe perioada verii, acest aspect al poluării devine critic, în aceste condiții, afectarea populației fiind foarte mare, mai ales în zona centrală a Pieței Universității, aceasta fiind lipsită de orice formă de apă, iar spațiul verde existent fiind insuficient.

Scopul proiectului este asigurarea unui mediu curat și a unui cadru ambiental cât mai plăcut pentru locuitorii zonei.

Proiectul a ținut cont de formele arhitecturale specifice Bucureștiului având prin cele patru arcade ale acestei fântâni,

numită „Lira Esedra”, o continuare a arcadelor Teatrului Național, în configurația zonei.

7. PREZENTAREA STUDIULUI:

7.1. La proiectarea obiectivului se va ține seama de următorii factori:

- poziția față de circulațiile pietonale
- poziția față de limita carosabilului
- amplasarea construcțiilor față de zona verde
- forma, natura și dimensiunile terenului
- regimul de înălțime al construcțiilor învecinate
- însorirea zonei studiate
- poziția față de rețelele edilitare existente

7.2. Principalele lucrări propuse:

- a. Lucrări de construcții – executarea unei fântâni decorative
- b. Lucrări de construcții – realizarea de alei pietonale, platforme dalate, rampe
- c. Lucrări de construcții – împrejmuiți spații verzi – gardulețe, borduri, parapete etc.
- d. Lucrări de construcții – executarea/montare de mobilier urban: bănci, jardiniere, coșuri
- e. Refacerea spațiilor verzi – vegetație joasă, medie și înaltă
- f. Lucrări de construcții – instalații de iluminat, instalații electrice, instalații de apă și de canalizare.

8. VALOAREA TOTALĂ ESTIMATIVĂ A OBIECTIVULUI DE INVESTIȚII:

2.039.583,00 (582.738,00 eur) la care se adaugă tva 387.520,77 lei (110.720,22 euro) conform calcul valori estimative anexate.

9. DATE TEHNICE ALE INVESTIȚIEI

9.1. CARACTERISTICILE PRINCIPALE ALE INVESTIȚIEI

9.1.1. Descrierea lucrărilor propuse

Pentru îmbunătățirea calitativă a amplasamentului din punct de funcțional, urbanistic, constructiv și estetic se propun următoarele lucrări:

- Igienizarea amplasamentului prin dezafectarea dotărilor nefuncționale precum și elaborarea unei soluții care să cuprindă liniile mari ale compoziției (axe, centre compoziționale și scheme de circulație).
- Redesenarea partiului parcului și trasarea de alei pietonale
- Refacerea trotuarelor și a bordurilor
- Realizarea unei Fântâni decorative care constă în două lame de apă, pe laturile ariei sculptate, lama din stânga are lărgimea de 5,00 m și cea din dreapta de 6,50 m.

Proiectarea s-a făcut în ipoteza unei înălțimi de 2,00 m pentru fiecare lamă de apă. Cu scopul de a garanta o structură omogenă și compactă este necesar să prevedem un debit de 600 l/minut pentru fiecare metru desfășurat, pentru un total de 3000 l/minut pentru lama din stânga și 4000 l/minut pentru lama din dreapta. Ambele pompe de alimentare au o prevalență de 5,00 m.

În partea superioară a lamei se realizează un bazin de colectare. Sunt prevăzute 4 alimentări pe lamă, două puse la extreme și două la 1,70 m distanță pentru lama sângă și 2,20 m pentru dreapta.

Tuburile de aducțiune trebuie să fie în Pread Pe80 Pn8 diametrul 14 mm.

În partea frontală a cuvei sunt prevăzute pentru fiecare latură 4 orificii pentru spuma 16-3 cu branșament de 1", înălțimea este de 1,00 m cu debitul 150 l/minut. Pompa are un debit de 1200 l/minut. Jeturile vor fi dispuse paralel cu lamele și alimentate de o tubulatură Pread Pe80 Pn8 diametrul 125 mm. Fiecare jet va fi luminat de un far PF 12/300 PL iar lama va fi luminată la fiecare metru de desfășurare.

- În ceea ce privește spațiul verde, am prevăzut o barieră de fond constituită din *Cupresus ciparis Leylandi*, aceasta protejând fonic clădirile din jur. Arbuștii constituind „zona verde mixtă” au fost aleși în funcție de rezistența la poluare și aspectul coloristic pe tot timpul anului. Arborii de *Platanus* au o formă a coronamentului specială, aceasta âpermițându-le să formeze o zonă de umbră. Pentru zonele din jurul amfiteatrului au fost prevăzute plantări de *Fagus sylvatica* și flori, acestea dând zonelor din punct de vedere arhitectural o coregrafie vegetală bogată.

- Sistemul de irigații furnizează apa în funcție de necesarul fiecărei specii de arbori și gazon. Din punct de vedere tehnic sistemul de irigații este automat și asigură în același timp un spectacol scenografic particular.

- Sistemul de iluminat cu luma reflexă dă fazelor o atmosferă dulce și elegantă, conferă cu o lumină difuză și indirectă o iluminare unică a aleilor și arborilor. Sistemul de iluminat este format din 19 corpuri de iluminat tip „Mininuvola”, 27 de proiectoare încastate pentru iluminarea plantărilor, 6 proiectoare pentru iluminarea fântânii „Lira Esedra”.

- Aleile vor fi pavate cu plăci executate din granit. Granitul a fost ales pentru proprietățile fizice cât și pentru aspectul deosebit pe care îl conferă aleilor.

- Băncile vor fi realizate din travertin având o lungime de 2,00 m, lățimea de 0,80 m, înălțimea de 0,05 m, oferind împreună cu aleile un contrast coloristic plăcut.

- Montarea de mobilier urban (bănci, coșuri etc)

9.1.2. Cantități și valori

Cantitățile de lucrări au fost determinate prin măsurători pe planul de situație și prin calculele aferente. Pe baza acestor cantități a fost întocmită măsurătierea ce stă la baza listei de cantități de lucrări. În cadrul listei de cantități proiectantul a completat coloanele ce cuprind cantitățile măsurate și articolele de deviz conform procesului tehnologic. Constructorul urmează să completeze coloanele cu prețurile corespunzătoare fiecărui articol, la data execuției, prețuri negociate cu beneficiarul.

9.2. IMPLICAȚII ASUPRA MEDIULUI ÎNCONJURĂTOR

Lucrările proiectate nu au efecte negative suplimentare față de situația existentă asupra solului, drenajului, microclimatului, apelor de suprafață sau din punct de vedere al zgomotului și peisajului.

Nu sunt afectate obiective de interes cultural sau istoric.

Prin executarea lucrărilor proiectate se va rezolva favorabil atât impactul asupra factorilor de mediu, cât și din punct de vedere economic și social.

Influențe asupra factorilor de mediu datorate realizării unor condiții superioare celor actuale:

- Va scădea gradul de poluare al aerului;
- Se va reduce volumul de praf;
- Va scădea simțitor emisia diverselor noxe de eșapament și uzura mașinilor ceea ce va avea un efect pozitiv asupra mediului;
- Se va mări protecția fonică pentru construcțiile adiacente Șos. Pantelimon prin realizarea unui ecran protector.

Influențe socio-economice:

- Crearea de noi locuri de muncă pe perioada execuției lucrărilor;
- Îmbunătățirea climatului social prin crearea unui ambient curat și civilizată;

Pe ansamblu se poate aprecia că din punct de vedere al mediului ambient, lucrările proiectate nu introduc disfuncționalități suplimentare față de situația actuală, ci dimpotrivă au un efect pozitiv.

9.3. MĂSURI DE P.S.I. ȘI T.S.M.

La execuția lucrărilor de construcții și modernizare se vor respecta „Normele de Protecția Muncii”:

- Legea nr. 90/1996 a protecției muncii
- Norme generale de protecția muncii, emise prin Ordinul Muncii și Protecției Sociale (MMPS) nr. 578/1996 și Ordinul Ministerului Sănătății nr. 5840/1996, cap. 3, subcap. 3.1., 3.4., 3.6. și 3.9., cap. 2, subcap. 2.3., 2.4., cap. 4 și 5.
- Norme specifice de securitate a muncii pentru lucrări de zidărie, montaj, prefabricate și finisaj în construcții, emise prin Ordinul MPPS în anul 1996 (cod 27).

Se vor respecta normele de protecție contra incendiilor, în vigoare (P118/1998).

În jurul locului de lucru se vor instala îngrădiri și tabele indicatoare.

În conformitate cu Normele Generale de Protecția Muncii, executantul lucrărilor este obligat:

- Să analizeze documentația tehnică de execuție din punct de vedere al securității muncii și dacă este cazul, să facă obiecțiuni solicitând proiectantului modificările necesare conform reglementărilor legale.
- Să aplice prevederile legislative de protecția muncii precum și prescripțiile din documentațiile tehnice privind executarea lucrărilor de bază, de serviciu și auxiliare necesare realizării obiectivelor.
- Să execute toate lucrările tehnice prevăzute în documentație în scopul exploatării ulterioare a obiectivelor în condiții de securitate

a muncii și să sesizeze beneficiarul și proiectantul când constată că măsurile propuse sunt insuficiente sau necorespunzătoare, să facă propuneri de soluționare și să solicite acestora aprobările necesare.

- Să remedieze toate deficiențele constatate cu ocazia efectuării probelor, precum și cele constatate la recepția obiectivelor.

În mod deosebit se atrage atenția asupra obligativității cu strictețe a Ordonanței Guvernului din Monitorul Oficial din 18 ianuarie 1994, privind asigurarea durabilității calității riguroase, siguranței în funcționare și funcționalitatea construcțiilor.

Beneficiarului îi revin conform normelor generale de protecția muncii următoarele obligații legale privind realizarea obiectivelor:

- Să analizeze proiectul din punct de vedere al măsurilor de protecția muncii și în cazul când constată deficiențe, lipsuri sau neconcordanțe față de prevederile legislației în vigoare, să ceară proiectantului remedierea deficiențelor constatate, completarea documentației tehnice sau punerea în concordanță a prevederilor din proiect cu cele legislative.

- Să colaboreze cu proiectantul și executantul, după caz, în scopul rezolvării tuturor problemelor de securitate a muncii.

- Să controleze cu ocazia recepției lucrărilor realizarea de către executant a tuturor măsurilor de protecția muncii prevăzute în documentația tehnică, refuzând recepția lucrărilor, dacă nu corespund din punct de vedere al securității muncii.

- Să emită instrucțiuni proprii de securitate a muncii pe activitățile sau grupurile de activități necesare exploataării obiectivului.

10. FINISAJE – ASIGURAREA CALITĂȚII LUCRĂRILOR

Pentru asigurarea calității lucrărilor se va urmări de către beneficiar, și în anumite etape și de proiectant, respectarea:

- proiectului tehnic, a prevederilor din caietul de sarcini și a detaliilor de execuție;
- Normele și Normativele în vigoare pentru lucrările în execuție;
- asigurării de materiale, de cea mai bună calitate, în conformitate cu prevederile proiectului și respectarea indicațiilor de folosire recomandate de producătorul acestora;
- trasarea în plan și pe verticală a elementelor în execuție conform proiectului de execuție.

11. REȚELE

În zonă există rețea de energie electrică, apă și canalizare
Vor fi realizate racorduri la utilitățile din zonă.

12. FINANȚAREA INVESTIȚIEI

investiția va fi asigurată integral din fondurile Primăriei Municipiului București.

Întocmit Arh. Niculae IONESCU
ing. Mihai GRIGORIU

S.C. GRANAT COM-TRANS PROIECT SRL
J40/2035/1992 – București,
Str. 9 Mai, nr. 2, bl. 20A, ap. 9, sect. 6
Cod fiscal: R 37360
Tel/Fax/Mobil: 021.210.02.62/0723.650.050
e-mail: granatproiect@yahoo.com

Durata de realizare a obiectivului de investiție „ANSAMBLU FÂNTÂNA „LIRA ESEDRA”, SPAȚIU VERDE, SISTEM DE IRIGAȚII, SISTEM DE ILUMINAT”, P-ța Universității, intersecția Bdul Carol I cu Bdul I.C. Brătianu, sector 3: 6 luni.

Întocmit,

Arh. Nicolae Ionescu

S.C. GRANAT COM-TRANS STUDIUL DE FEZABILITATE
PROIECT SRL „ANSAMBLU FÂNTÂNA
J40/2035/1992 – București, „LIRA ESEDRA”
Str. 9 Mai, nr. 2, bl. 20A, ap. 9, PIAȚA UNIVERSITĂȚII,
sect. 6 Sector 3
Cod fiscal: R 37360 Beneficiar: Administrația
Tel/Fax/Mobil: Lacuri, Parcuri și Agrement
021.210.02.62/0723.650.050 București
e-mail:
granatproiect@yahoo.com

CENTRALIZATOR DE VIZATE ESTIMATIVE
„ANSAMBLU FÂNTÂNA „LIRA ESEDRA”

Totalul lucrărilor de execuție pentru construirea
„ANSAMBLU FÂNTÂNA „LIRA ESEDRA” se estimează a fi:

Construcții (valoare fără tva)	1.476.508,00 lei
Spații verzi și instalații (valoare fără tva)	563.075,00 lei
TOTAL GENERAL (valoare fără tva)	2.039.583,00 LEI

Întocmit Arh. Niculae IONESCU
ing. Mihai GRIGORIU

DEVIZ GENERAL

privind cheltuielile necesare realizării:

„ANSAMBLU FÂNTÂNA „LIRA ESEDRA” – AMENAJĂRI SPAȚII VERZI ȘI INSTALAȚII

1 EURO = 3,50 RON

Nr. Crt.	Denumirea capitolului și subcapitolelor de cheltuieli	Valoare (inclusiv TVA)			
		Total		Din care supusă	
		RON	EURO	RON	EURO
01	02	03	04	05	06
PARTEA I CAPITOLUL 1 Cheltuieli pentru obținerea și amenajarea terenului					
1	Total	0,00	0		
	Obținerea terenului	0,00			
	Exproprieri în interes public	0,00			
	Concesionări pe durata realizării	0,00			
	Despăgubiri	0,00			
	Amenajarea terenului	0,00	0		

	Devieri rețele edilitare	0,00			
	Dezafectări	0,00			
	Amenajări pentru protecția mediului	0,00		0	
	Sistematizare teren	0,00			
	Lucrări de protecția mediului	0,00			
CAPITOLUL 2					
Cheltuieli pentru asigurarea utilităților necesare obiectivului					
2	Total	12.000,00	3.429		
	Alimentare cu energie electrică	0,00	0		
	Alimentarea cu apă	0,00	0		
	Rețele de canalizare	12.000,00	3.429		
CAPITOLUL 3					
Cheltuieli pentru proiectare și asistență tehnică					
3	Total	3.500,00	1.000		
	Studii de teren	0,00	0		
	Obținerea de avize, acorduri și autorizații	0,00	0		
	Proiectare și engineering	0,00	0		
	Organizarea procedurilor de achiziție publică	0,00	0		
	Consultanță	1.000,00	286		
	Asistență tehnică	2.500,00	714		
CAPITOLUL 4					
Cheltuieli pentru investiția de bază					
4	Total	539.575,00	154.164		
	Structura lucrării	539.575,00	154.164		

	Lira	133.000,00			
	Instalații iluminat	288.400,00			
	Coșuri	23.625,00			
	Pământ de cultură	33.050,00			
	Gazon	27.923,00			
	Gazon armat	15.400,00			
	Instalații irigare	18.177,00			
	Dotări	0,00			
	Mobilier urban	0,00			
CAPITOLUL 5					
Alte cheltuieli					
5	Total	6.200,00	1.771		
		1.200,00			
		0,00	0		
		1.200,00	343		
		5.000,00	1.429		
CAPITOLUL 6					
Cheltuieli pentru darea în exploatare					
6	Total	1.800,00	514		
6.1	Pregătirea personalului de exploatare	0,00	0		
6.2	Probe tehnologice	1.800,00	514		
	TOTAL	563.075,00	160.879		
PARTEA A II-A					
	Valoarea rămasă actualizată a mijloacelor fixe	0	0		

PARTEA A III-A				
Fondul de rulment necesar pentru primul ciclu de producție	0	0		
TOTAL GENERAL (FĂRĂ TVA)	563.075,00	160.879		
TOTAL (CU TVA)	670.059,25	191.446		

Întocmit

Arh. N. IONESCU

DEVIZ GENERAL

privind cheltuielile necesare realizării:

„ANSAMBLU FÂNTÂNA „LIRA ESEDRA” – CONSTRUCȚII

1 EURO = 3,50 RON

Nr. Crt.	Denumirea capitolului și subcapitolelor de cheltuieli	Valoare (inclusiv TVA)			
		Total		Din care supusă	
		RON	EURO	RON	EURO
01	02	03	04	05	06
PARTEA I					
CAPITOLUL 1					
Cheltuieli pentru obținerea și amenajarea terenului					
1	Total	39.600,00	11.314	24.740,67	
	Obținerea terenului	0,00			
	Exproprieri în interes public	0,00			
	Concesionări pe durata realizării	0,00			
	Despăgubiri	0,00			
	Amenajarea terenului	6.000,00	1.714	11.625,13	
	Devieri rețele edilitare	12.500,00			
	Dezafectări	6.000,00			
	Amenajări pentru protecția mediului	33.600,00	9.600	13.115,540	

	Sistematizare teren	21.000,00			
	Lucrări de protecția mediului	12.600,00			
CAPITOLUL 2					
Cheltuieli pentru asigurarea utilităților necesare obiectivului					
2	Total	41.500,00	11.857	41.500,00	11.857
	Alimentare cu energie electrică	26.500,00	7.571		
	Alimentarea cu apă	15.000,00	4.286		
	Rețele de canalizare	0,00	0		
CAPITOLUL 3					
Cheltuieli pentru proiectare și asistență tehnică					
3	Total	29.600,00	8.457	21.100,00	6.029
	Studii de teren	3.000,00	857	-	-
	Obținerea de avize, acorduri și autorizații	2.000,00	571	-	-
	Proiectare și engineering	17.600,00	5.029	17.600,00	5.029
	Organizarea procedurilor de achiziție publică	3.500,00	1.000	-	-
	Consultanță	1.000,00	286	1.000,00	286
	Asistență tehnică	2.500,00	714	2.500,00	714
CAPITOLUL 4					
Cheltuieli pentru investiția de bază					
4	Total	1.332.508,00	380.717	1.332.508,00	380.717
	Structura și arhitectura	1.332.508,00	380.717	1.400.000,00	417.313
	Zid Muretto	278.106,00			
	Bordura granit 15x25x50	55.052,00			
	Pavaj tip granit 60x60x6	681.395,00			

	Execuție rigole	16.154,00			
	Fundație statuie	18.674,00			
	Fundație Căruța cu paiate	51.136,00			
	Băncuțe travertin	43.462,00			
	Pavaj tip granit 9x9x9	146.312,00			
	Fundație fântână arteziană	42.217,00			
	Instalații aferente construcțiilor	0,00			
	Instalații electrice	0,00			
	Instalații sanitare	0,00			
	Dotări	0,00			
	Mobilier urban	0,00			
CAPITOLUL 5					
Alte cheltuieli					
5	Total	31.500,00	9.000		
	Organizare de șantier	19.500,00	5.571		
	Lucrări de construcții	12.500,00	3.571		
	Cheltuieli conexe organizării șantierului	7.000,00	2.000		
	Cheltuieli diverse și neprevăzute	12.000,00	3.429		
CAPITOLUL 6					
Cheltuieli pentru darea în exploatare					
6	Total	1.800,00	514		
6.1	Pregătirea personalului de exploatare	0,00	0		
6.2	Probe tehnologice	1.800,00	514		
	TOTAL	1.476.508,00	421.859		

PARTEA A II-A				
Valoarea rămasă actualizată a mijloacelor fixe existente incluse în cadrul obiectivului de investiție	0	0	0	0
PARTEA A III-A				
Fondul de rulment necesar pentru primul ciclu de producție	0	0	0	0
TOTAL GENERAL (FĂRĂ TVA)	1.476.508,00	421.859		
TOTAL (CU TVA)	1.757.044,52	502.013		

Întocmit

Arh. N. IONESCU

Indicatorii tehnico-economici
pentru aprobarea Studiului de fezabilitate pentru realizarea
obiectivului de investiție „Ansamblu fântână „Lira Esedra” spațiu
verde, sistem de irigații, sistem de iluminat”

Valoarea totală a investiției:	2.427.103,77 lei
Din care C+M	2.383.430,77 lei

Durata de realizare: 6 luni

Parametrii construcției:

Suprafață amenajată:	3.200 mp
Din care:	
Suprafață alei, trotuare, platforme	1.442 mp
Suprafață fântână arteziană	168 mp
Suprafață jardiniere din beton	80 mp
Suprafață spațiu verde amenajat	1.510 mp

CONSILIUL GENERAL AL MUNICIPIULUI BUCUREȘTI

HOTĂRÂRE

privind cumpărarea imobilului situat în str. George Enescu nr. 2 -4, sector 1, compus din construcție(subsol, parter, etaj, mansardă, garaj și spălătorie) și un teren în suprafață de 520 m.p.- sediul UNITER, cu destinația de clădire administrativă

Având în vedere expunerea de motive a Primarului General al Municipiului Bucuresti și raportul Direcției Achiziții, Concesionări, Contracte;

Văzând raportul Comisiei Patrimoniu și avizul Comisiei Juridice și de Disciplină din cadrul Consiliului General al Municipiului București;

Tinând cont de H.G nr. 746/2000 privind recunoasterea Uniunii Teatrale Romane - UNITER ca fiind de utilitate publică;

Luând în considerare raportul de expertiză tehnică judiciară efectuat de expert Mușat Viorel, însușită și validată de instanța judecătorească;

Ținând seama de considerațiile privind valoarea imobilului efectuate de expert tehnic judiciar Elena Năstase;

În conformitate cu procesul-verbal de negociere nr.542/09.03.2007 încheiat de comisia constituită în baza Dispoziției Primarului General nr. 1698/2007;

În temeiul art. 36 alin. 1, art. 45, alin.3 și art. 123(1) din Legea nr. 215/2001 privind administrația publică locală, republicată;

CONSILIUL GENERAL AL MUNICIPIULUI BUCUREȘTI

H o t ă r ă ș t e:

Art. 1. Se aprobă cumpărarea imobilului situat în str. George Enescu nr. 2 -4, sector 1, compus din construcție(subsol, parter, etaj, mansardă, garaj și spălătorie) și un teren în suprafață de 520 m.p., proprietatea domnului Marian Dorel, cu destinația de clădire administrativă.

Art. 2. Contravaloarea imobilului se va suporta din bugetul local.

Art. 3. Direcțiile din cadrul aparatului de specialitate al Primarului General vor aduce la îndeplinire prevederile prezentei hotărâri.

Această hotărâre a fost adoptată în ședința ordinară a Consiliului General al Municipiului București din data de 13.09.2007

PREȘEDINTE DE ȘEDINȚĂ

SECRETAR GENERAL AL
MUNICIPIULUI BUCUREȘTI

Valentin Mircea

Tudor Toma

Nr. 179/13.09.2007

CONSILIUL GENERAL AL MUNICIPIULUI BUCUREȘTI

HOTĂRÂRE

privind desființarea Serviciului de Pază și Deservire Generală a
Obiectivelor de Protecție Civilă – serviciu public de interes local,
fără personalitate juridică, înființat prin
Hotărârea CGMB nr. 140/2003

Având în vedere expunerea de motive a Primarului
General și raportul Direcției Managementul Resurselor Umane;

În aplicarea Hotărârii CGMB nr. 62/2007 privind aprobarea
organigramei aparatului de specialitate al Primarului General;

Văzând raportul Comisiei Economice, Buget-Finanțe și
avizul Comisiei Juridice și de Disciplină din cadrul Consiliului
General al Municipiului București;

În temeiul art. 36 alin. 2 lit. “a” și alin. 3 lit. “b” art. 45 alin.1
din Legea administrației publice locale nr. 215/2001 privind
administrația publică locală, republicată;

CONSILIUL GENERAL AL MUNICIPIULUI BUCUREȘTI

H o t ă r ă ș t e:

Art. 1. Serviciul de Pază și Deservire Generală a
Obiectivelor de Protecție Civilă – serviciu public de interes local,
fără personalitate juridică se desființează, ca urmare a
reorganizării ca direcție în structura organizatorică a aparatului de
specialitate al Primarului General, respectiv Direcția Apărare,

Protecție Civilă, din cadrul Direcției Generale Operațiuni, conform Hotărârii CGMB nr. 62/2007.

Art. 2. Obiectul de activitate al Serviciului de Pază și Deservire Generală a Obiectivelor de Protecție Civilă se preia de către Direcția Apărare, Protecție Civilă.

Art. 3. Personalul angajat al Serviciului de Pază și Deservire Generală a Obiectivelor de Protecție Civilă se reîncadrează în aparatul de specialitate al Primarului General, la Direcția Apărare, Protecție Civilă, cu menținerea funcției, gradului/treptei profesionale și a sporurilor avute anterior.

Art. 4. Hotărârea CGMB nr. 140/2003 își încetează aplicabilitatea.

Art. 5. Direcțiile din cadrul aparatului de specialitate al Primarului General și Serviciul de Pază și Deservire Generală a Obiectivelor de Protecție Civilă vor aduce la îndeplinire prevederile prezentei hotărâri.

Această hotărâre a fost adoptată în ședința ordinară a Consiliului General al Municipiului București din data de 13.09.2007

PREȘEDINTE DE ȘEDINȚĂ

Valentin Mircea

SECRETAR GENERAL AL
MUNICIPIULUI BUCUREȘTI

Tudor Toma

Nr. 180/13.09.2007

CONSILIUL GENERAL AL MUNICIPIULUI BUCUREȘTI

HOTĂRÂRE

privind modificarea art. 12, punctul 1 din Regulamentul de Organizare și Funcționare a Administrației pentru Supravegherea și Protecția Animalelor, aprobat prin Hotărârea C.G.M.B. nr. 274/2006

Având în vedere expunerea de motive a Primarului General al Municipiului București și raportul comun al Direcției Protecția Mediului și Educație Eco-Civică și Administrației pentru Supravegherea și Protecția Animalelor;

Văzând raportul Comisiei de Ecologie și Protecția Mediului și avizul Comisiei Juridice și de Disciplină din cadrul Consiliului General al Municipiului București;

În conformitate cu O.U.G. nr. 155/2001 și Legea nr. 227/2002 cu modificările și completările ulterioare, privind aprobarea programului de gestionare a câinilor fără stăpân, Legea nr.205/2004 privind protecția animalelor, Legea nr. 60/2004 privind convenția europeană pentru protecția animalelor de companie;

În temeiul art. 36 alin. 2 lit. "a", alin. 3 lit. "b" și art. 45 alin.1 din Legea 215/2001 privind administrația publică locală, republicată;

CONSILIUL GENERAL AL MUNICIPIULUI BUCUREȘTI

H o t ă r ă ș t e:

Art. I. Articolul 12 punctul 1 din Regulamentul de Organizare și Funcționare al Administrației pentru Supravegherea și Protecția Animalelor aprobat prin HCGMB nr. 274/2006, se modifică și va avea următorul cuprins:

“I .Serviciul clinica mobilă

- răspunde de identificarea populației canine din municipiul București, prin aplicarea de crotalii și microcipuri;
- răspunde de sterilizarea și identificarea câinilor din instituțiile publice și din toate locațiile unde se solicită aceste manopere;
- constată contravențiile legate de rele tratamente asupra animalelor, în baza petițiilor pe care le primește;
- percepe taxe aprobate prin Hotărâre a Consiliului General al Municipiului București, conform contractelor de prestări servicii încheiate cu instituțiile publice și societăți comerciale, pentru capturarea, sterilizarea, identificarea câinilor doriți, taxe calculate de serviciul contabilitate, pe baza consumului de materiale și resurse umane .”

Art. II. Celelalte prevederi ale Hotărârii CGMB 274/2006 rămân neschimbate.

Art. III. Direcțiile din cadrul aparatului de specialitate al Primarului General și Administrația pentru Supravegherea și Protecția Animalelor vor aduce la îndeplinire prevederile prezentei hotărâri.

Această hotărâre a fost adoptată în ședința ordinară a Consiliului General al Municipiului București din data de 13.09.2007

PREȘEDINTE DE ȘEDINȚĂ

Valentin Mircea

SECRETAR GENERAL AL
MUNICIPIULUI BUCUREȘTI

Tudor Toma

Nr. 181/13.09.2007

CONSILIUL GENERAL AL MUNICIPIULUI BUCUREȘTI

HOTĂRÂRE

privind aprobarea desființării Biroului contencios administrativ CGMB, din cadrul Direcției Asistență Tehnică și Juridică a CGMB și înființarea Biroului Buget PMB în cadrul Direcției Generale Economice - Direcția Financiar Contabilitate, aflate în structura organizatorică a aparatului de specialitate al Primarului General

Având în vedere expunerea de motive a Primarului General și raportul de specialitate întocmit de Direcția Managementul Resurselor Umane;

Văzând raportul Comisiei Economice, Buget, Finanțe și avizul Comisiei Juridice și de Disciplină din cadrul Consiliului General al Municipiului București;

Ținând seama de prevederile HCGMB nr. 62/20.02.2007 privind aprobarea organigramei aparatului de specialitate al Primarului General, ale HCGMB nr. 83/10.05.2007 privind aprobarea numărului de posturi, statului de funcții și Regulamentului de organizare și funcționare ale aparatului de specialitate al Primarului General, precum și de avizul favorabil al Agenției Naționale a Funcționarilor Publici ;

În aplicarea prevederilor Legii nr. 188/1999 privind Statutul funcționarilor publici, republicată, cu modificările și completările ulterioare, ale Legii nr. 53/ 2003 - Codul Muncii, cu modificările și completările ulterioare, ale OG nr. 6/2007 privind unele măsuri de

reglementare a drepturilor salariale și a altor drepturi ale funcționarilor publici până la intrarea în vigoare a legii privind sistemul unitar de salarizare și alte drepturi ale funcționarilor publici, precum și creșterile salariale care se acordă funcționarilor publici în anul 2007 și ale OG nr. 10/2007 privind creșterile salariale ce se vor acorda în anul 2007 personalului bugetar salarizat potrivit OG 24/2000 privind sistemul de stabilire a salariilor de bază pentru personalul contractual din sectorul bugetar și personalului salarizat potrivit anexelor nr. II și nr. III la Legea nr. 154/ 1998 privind sistemul de stabilire a salariilor de bază în sectorul bugetar și a indemnizațiilor pentru persoane care ocupă funcții de demnitate publică, aprobată prin Legea nr. 231/06.07.2007;

În temeiul art. 36 alin.2 lit. „a” și alin. 3 lit. „b” și art. 45 alin. 1 din Legea administrației publice locale nr. 215/2001, republicată.

CONSILIUL GENERAL AL MUNICIPIULUI BUCUREȘTI

H o t ă r ă ș t e:

Art. 1. Se aprobă desființarea Biroului contencios administrativ CGMB, din cadrul Direcției Asistență Tehnică și Juridică a Consiliului General al Municipiului București.

Art. 2. Se aprobă înființarea Biroului Buget PMB în cadrul Direcției Generale Economice - Direcția Financiar Contabilitate.

Art. 3. Anexele nr. 6.1 și nr. 5.5 din Hotărârea CGMB nr. 62/20.02.2007 se modifică, conform anexelor 1 și 2 din prezenta hotărâre.

Art. 4. Numărul total de posturi și structura acestora, aprobate prin Hotărârea CGMB nr. 83/10.05.2007, rămân neschimbate.

Art. 5. Anexa 1a din Hotărârea CGMB nr. 83/10.05.2007 se modifică conform anexei 3 din prezenta hotărâre.

Art. 6. Se aprobă modificarea și completarea Regulamentului de organizare și funcționare al aparatului de specialitate al Primarului General, aprobat prin HCGMB 83/10.05.2007, în mod corespunzător prevederilor art. 1 și art. 2 din prezenta hotărâre, conform anexei 4.

Art. 7. Anexele 1, 2, 3 și 4 fac parte integrantă din prezenta hotărâre.

Art. 8. Orice prevedere contrară prezentei hotărâri se abrogă.

Art. 9. Direcțiile din cadrul aparatului de specialitate al Primarului General vor duce la îndeplinire prevederile prezentei hotărâri.

Această hotărâre a fost adoptată în ședința ordinară a Consiliului General al Municipiului București din data de 13.09.2007

PREȘEDINTE DE ȘEDINȚĂ

Valentin Mircea

SECRETAR GENERAL AL
MUNICIPIULUI BUCUREȘTI

Tudor Toma

Nr. 182/13.09.2007

“Anexa nr. 6.1 la HCGMB nr. 62/20.02.2007”

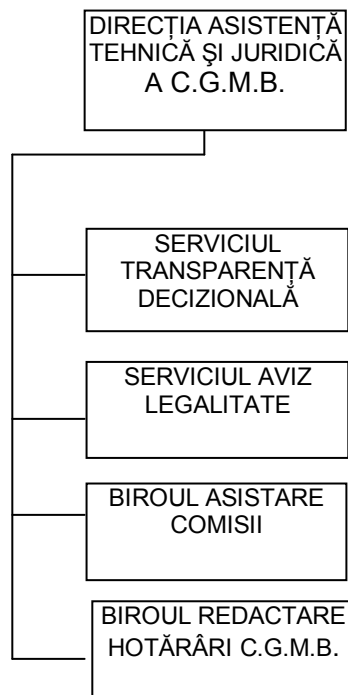

“Anexa nr. 5.5 la HCGMB nr. 62/20.02.2007”

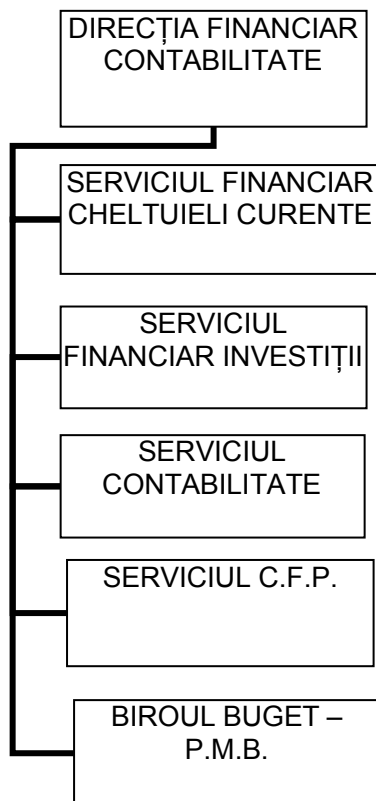

Nr. crt	FUNCȚIA DE CONDUCERE	FUNCȚIA DE EXECUȚIE	CLS/ST	GRAD/TR PROF	TR SAL
Funcții de Demnitate Publică					
1	PRIMAR GENERAL				
2	VICEPRIMAR				
3	VICEPRIMAR				
Cabinet Primar General (Demnitar)					
4		DIR. CABINET	S		
5		ASIST. CABINET	S		
6		ASIST. CABINET	S		
7		ASIST. CABINET	S		
8		CONS.PERSONAL	S		
9		CONS.PERSONAL	S		
10		CONS.PERSONAL	S		
11		CONS.PERSONAL	S		
12		CONS.PERSONAL	S		
13		CONS.PERSONAL	S		
14		CONS.PERSONAL	S		
15		CONS.PERSONAL	S		
16		SECR PERSONAL	M		
17		SECR PERSONAL	M		

18		CURIER PERSONAL	M		
19		CURIER PERSONAL	M		
Cabinet Viceprimar 1					
20		CONSILIER	I	SUPERIOR	
21		CONSILIER	I	ASISTENT	2
22		INSPECTOR	I	SUPERIOR	1
Cabinet Viceprimar 2					
23		CONSILIER	I	PRINCIPAL	3
24		REF. SPEC.	II	SUPERIOR	1
25		REFERENT	III	SUPERIOR	3
Direcția Generală Operațiuni					
26	DIRECTOR GENERAL	EXPERT	I	SUPERIOR	
Direcția Managementul Calității și Mediului					
27	DIR. EXECUTIV	EXPERT	I	SUPERIOR	1
Biroul Audit Intern					
28	ȘEF BIROU	EXPERT	I	SUPERIOR	1
29		EXPERT	I	SUPERIOR	1
30		EXPERT	I	SUPERIOR	1
31		EXPERT	I	SUPERIOR	2
32		EXPERT	I	ASISTENT	1
33		EXPERT	I	ASISTENT	
34		EXPERT	I	PRINCIPAL	
35		EXPERT	I	ASISTENT	3
36		EXPERT	I	ASISTENT	

37		EXPERT	I	DEBUTANT	
Biroul Documente Calitate-Mediu					
38	ŞEF BIROU	EXPERT	I	SUPERIOR	1
39		EXPERT	I	PRINCIPAL	1
40		EXPERT	I	SUPERIOR	
41		EXPERT	I	ASISTENT	
42		EXPERT	I	ASISTENT	3
43		EXPERT	I	ASISTENT	3
44		INSP.SPEC.	S	1A	
45		EXPERT	I	DEBUTANT	
46		EXPERT	I	PRINCIPAL	
47		EXPERT	I	ASISTENT	
Direcția Sisteme Informatice					
48	DIR EXECUTIV	EXPERT	I	SUPERIOR	1
	DIR EXECUTIV	EXPERT	I	SUPERIOR	1
Serviciul Strategie și Reglementare					
49	ŞEF SERV	EXPERT	I	SUPERIOR	1
50		EXPERT	I	SUPERIOR	1
51		REFERENT	III	SUPERIOR	1
52		EXPERT	I	SUPERIOR	
53		EXPERT	I	SUPERIOR	
54		EXPERT	I	PRINCIPAL	
55		EXPERT	I	PRINCIPAL	
56		REFERENT	III	ASISTENT	

57		EXPERT	I	DEBUTANT	
Serviciul Administrare Infrastructură Informatică					
58	ŞEF SERV.	EXPERT	I	SUPERIOR	1
59		EXPERT	I	SUPERIOR	1
60		EXPERT	I	SUPERIOR	1
61		EXPERT	I	SUPERIOR	1
62		EXPERT	I	SUPERIOR	1
63		EXPERT	I	ASISTENT	3
64		EXPERT	I	ASISTENT	3
65		REFERENT	III	ASISTENT	3
66		EXPERT	I	DEBUTANT	
67		EXPERT	I	PRINCIPAL	1
68		EXPERT	I	ASISTENT	1
Serviciul Modelare Operațională					
69	ŞEF SERV.	EXPERT	I	SUPERIOR	1
70		EXPERT	I	SUPERIOR	2
71		EXPERT	I	ASISTENT	1
72		REFERENT	III	ASISTENT	3
73		EXPERT	I	SUPERIOR	
74		EXPERT	I	PRINCIPAL	
75		EXPERT	I	ASISTENT	
76		EXPERT	I	DEBUTANT	
Serviciul Statistică și Prognoză					
77	ŞEF SERV.	EXPERT	I	SUPERIOR	1

78		EXPERT	I	SUPERIOR	
79		EXPERT	I	SUPERIOR	2
80		EXPERT	I	SUPERIOR	
81		EXPERT	I	PRINCIPAL	
82		REFERENT	III	DEBUTANT	
83		EXPERT	I	ASISTENT	2
84		EXPERT	I	DEBUTANT	
Direcția Relații Internaționale					
85	DIR. EXECUTIV	CONSILIER	I	SUPERIOR	1
Serviciul Cooperare Internațională					
86	ȘEF SERV.	CONSILIER	I	SUPERIOR	1
	ȘEF SERV	CONSILIER	I	SUPERIOR	1
87		CONSILIER	I	PRINCIPAL	1
88		CONSILIER	I	PRINCIPAL	
89		CONSILIER	I	ASISTENT	3
90		CONSILIER	I	DEBUTANT	
91		CONSILIER	I	ASISTENT	3
92		CONSILIER	I	DEBUTANT	
93		CONSILIER	I	DEBUTANT	
94		CONSILIER	I	DEBUTANT	
95		CONSILIER	I	DEBUTANT	
96		CONSILIER	I	DEBUTANT	
Biroul Asistență Negocieri Contracte și Analiza Documentație Externă					
97	ȘEF BIROU	CONSILIER	I	SUPERIOR	1

98		CONSILIER		SUPERIOR	3
99		CONSILIER	I	ASISTENT	
100		CONSILIER	I	PRINCIPAL	2
101		CONSILIER	I	DEBUTANT	
102		CONSILIER	I	DEBUTANT	
Compartimentul Organizare Evenimente Internaționale					
103		CONSILIER	I	SUPERIOR	1
104		REF.SPEC.	II	SUPERIOR	2
105		CONSILIER	I	DEBUTANT	
106		CONSILIER	I	ASISTENT	
107		CONSILIER	I	DEBUTANT	
Direcția Integrare Europeană					
108	DIR. EXECUTIV	CONSILIER	I	SUPERIOR	1
Serviciul Politici și Programe de Dezvoltare					
109	ȘEF SERV.	CONSILIER	I	SUPERIOR	1
110		CONSILIER	I	ASISTENT	1
111		CONSILIER	I	ASISTENT	3
112		CONSILIER	I	ASISTENT	2
113		CONSILIER	I	ASISTENT	3
114		CONSILIER	I	ASISTENT	
115		CONSILIER	I	SUPERIOR	1
116		CONSILIER	I	ASISTENT	
117		CONSILIER	I	DEBUTANT	
Serviciul Armonizare Programe					

118	ŞEF SERV.	CONSILIER	I	SUPERIOR	1
119		CONSILIER	I	PRINCIPAL	2
120		CONSILIER	I	ASISTENT	2
121		CONSILIER	I	ASISTENT	3
122		CONSILIER	I	ASISTENT	2
123		CONSILIER	I	DEBUTANT	
124		CONSILIER	I	DEBUTANT	
125		CONSILIER	I	PRINCIPAL	
126		CONSILIER	I	ASISTENT	
Compartimentul Consultare și Comunicare					
127		REFERENT	III	SUPERIOR	1
128		CONSILIER	I	PRINCIPAL	
129		CONSILIER	I	ASISTENT	1
130		CONSILIER	I	DEBUTANT	
Direcția Relații Publice și Informare					
131	DIR. EXECUTIV	CONSILIER	I	SUPERIOR	1
A. Ghișeul Unic (Centrul de Informare și Documentare pentru Relații cu Cetățenii)					
132	ŞEF SERV.	CONSILIER	I	SUPERIOR	1
133		CONSILIER	I	SUPERIOR	1
134		CONSILIER	I	SUPERIOR	1
135		CONSILIER	I	SUPERIOR	2
136		CONSILIER	I	SUPERIOR	2
137		CONSILIER	I	SUPERIOR	1
138		CONSILIER	I	SUPERIOR	2

139		CONSILIER	I	SUPERIOR	3
140		CONSILIER	I	PRINCIPAL	1
141		CONSILIER	I	ASISTENT	3
142		CONSILIER	I	ASISTENT	3
143		REF.SPEC.	II	SUPERIOR	2
144		REFERENT	III	SUPERIOR	1
145		CONSILIER	I	SUPERIOR	
146		CONSILIER	I	SUPERIOR	
147		CONSILIER	I	SUPERIOR	
148		CONSILIER	I	SUPERIOR	
149		CONSILIER	I	SUPERIOR	
150		CONSILIER	I	SUPERIOR	
151		CONSILIER	I	PRINCIPAL	3
152		CONSILIER	I	PRINCIPAL	
153		CONSILIER	I	PRINCIPAL	
154		REFERENT	III	SUPERIOR	
155		CONSILIER	I	ASISTENT	
156		CONSILIER	I	ASISTENT	
157		CONSILIER	I	ASISTENT	
158		CONSILIER	I	DEBUTANT	
159		CONSILIER	I	DEBUTANT	
160		CONSILIER	I	DEBUTANT	
161		CONSILIER	I	DEBUTANT	
162		CONSILIER	I	DEBUTANT	

163		CONSILIER	I	DEBUTANT	
164		CONSILIER	I	DEBUTANT	
165		CONSILIER	I	DEBUTANT	
166		CONSILIER	I	DEBUTANT	
167		REFERENT	III	SUPERIOR	1
168		REFERENT	III	SUPERIOR	
169		REFERENT	III	SUPERIOR	
170		REFERENT	III	SUPERIOR	
171		REFERENT	III	PRINCIPAL	3
172		REFERENT	III	PRINCIPAL	
173		REFERENT	III	PRINCIPAL	
174		REFERENT	III	PRINCIPAL	
B. Serviciul Pentru Relația cu Mass-Media					
175	ȘEF SERV.	CONSILIER	I	SUPERIOR	1
176		CONSILIER	I	SUPERIOR	1
177		CONSILIER	I	SUPERIOR	3
178		CONSILIER	I	PRINCIPAL	1
179		REFERENT	III	SUPERIOR	1
180		CONSILIER	I	PRINCIPAL	1
181		CONSILIER	I	SUPERIOR	
182		CONSILIER	I	SUPERIOR	
C. Compartimentul Dispecerat și Audiențe					
C.1. Compartimentul Dispecerat					
183		REFERENT	III	SUPERIOR	1

184		REFERENT	III	PRINCIPAL	1
185		REFERENT	III	SUPERIOR	2
186		REFERENT	III	SUPERIOR	2
187		REFERENT	III	PRINCIPAL	1
188		REFERENT	III	SUPERIOR	
189		REFERENT	III	SUPERIOR	
190		REFERENT	III	SUPERIOR	
C.2. Compartimentul Audiențe					
191		CONSILIER	I	SUPERIOR	3
192		CONSILIER	I	ASISTENT	1
193		CONSILIER	I	ASISTENT	1
194		REFERENT	III	PRINCIPAL	3
D. Compartimentul Comunicare					
195		CONSILIER	I	SUPERIOR	1
196		CONSILIER	I	SUPERIOR	2
197		CONSILIER	I	SUPERIOR	2
198		CONSILIER	I	SUPERIOR	
100		CONSILIER	I	SUPERIOR	
200		CONSILIER	I	SUPERIOR	
E. Compartimentul Secretariat A.T.O.P					
201		INSP.SPEC.	S	1A	
202		INSP.SPEC.	S	1A	
Direcția Apărare, Protecție Civilă					
203	Director	INSP.SPEC.	S	1A	

Serviciul Pregătirea Resurselor Umane și Materiale pentru Apărare					
204	ȘEF SERV.	INSP.SPEC.	S	1A	
205		INSP.SPEC.	S	1A	
206		INSP.SPEC.	S	1A	
207		INSP.SPEC.	S	1A	
208		REFERENT	M	1A	
Serviciul Înzestrare Materială					
209	ȘEF SERV.	INSP.SPEC.	S	1A	
210		INSP.SPEC.	S	1A	
211		INSP.SPEC.	S	1A	
212		REFERENT	M	1A	
213		INSP.SPEC.	S	debutant	
Serviciul Planuri Operative și Pregătire a Formațiunilor de Protecție Civilă					
214	ȘEF SERV.	INSP.SPEC.	S	1A	
215		INSP.SPEC.	S	1A	
216		REFERENT	M	1A	
217		REFERENT	M	1A	
218		INSP.SPEC.	S	1A	
219		REFERENT	M	1A	
Compartimentul Paza Obiective de protecție Civilă					
220		REFERENT	M	1A	
221		PAZNIC	1		
222		PAZNIC	1		
223		PAZNIC	1		

224		PAZNIC	1		
225		PAZNIC	1		
226		PAZNIC	1		
227		PAZNIC	1		
228		PAZNIC	1		
230		PAZNIC	1		
231		PAZNIC	1		
232		PAZNIC	1		
233		PAZNIC	1		
234		PAZNIC	1		
235		PORTAR	1		
236		PORTAR	f		
237		PORTAR	1		
238		PORTAR	1		
239		PAZNIC	1		
240		POMPIER	1		
Compartimentul Deservire Generală					
241		REFERENT	SSD	1A	
242		MAGAZINER	M	1	
243		MAGAZINER	M	1	
244		MUNCITOR	1	lăcăt.mec.	
245		MUNCITOR	1	lăcăt.mec.	
246		MUNCITOR	6	lăcăt.mec.	
247		MUNCITOR	6	lăcăt.mec.	

248		MUNCITOR	3	lăcăt.mec.	
249		MUNCITOR	2	instalator	
250		MUNCITOR	2	electrician	
251		MUNCITOR	3	tâmplar 1/2	
252		CURIER	1		
253		MUNCITOR		necalificat	
254		MAGAZINER	M	1	
255		MAGAZINER	M	2	
256		MUNCITOR	1	lăcăt.mec.	
Direcția Generală Infrastructură și Servicii Publice					
257	DIRECTOR GENERAL	INSPECTOR	I	SUPERIOR	1
258	DIR. GEN. ADJ.	INSPECTOR	I	SUPERIOR	1
Direcția Transporturi, Drumuri și Sistemizarea Circulației					
259	DIR. EXECUTIV	INSPECTOR	I	SUPERIOR	1
260	DIR. EXEC. ADJ.	INSPECTOR	I	SUPERIOR	1
A Serviciul Strategie Transport Urban și Rețele Stradale					
261	ȘEF SERV.	INSPECTOR	I	SUPERIOR	1
A.1. Compartimentul Implementare Protecție Infrastructură Urbană					
262		INSPECTOR	I	SUPERIOR	1
263		INSPECTOR	I	SUPERIOR	1
264		INSPECTOR	I	SUPERIOR	3
265		INSPECTOR	I	ASISTENT	1
266		INSPECTOR	I	ASISTENT	1
267		INSPECTOR	I	SUPERIOR	1

268		INSPECTOR	I	SUPERIOR	
269		INSPECTOR	I	SUPERIOR	
270		INSPECTOR	I	SUPERIOR	
271		INSPECTOR	I	SUPERIOR	
272		INSPECTOR	I	SUPERIOR	
273		INSPECTOR	I	SUPERIOR	
274		INSPECTOR	I	PRINCIPAL	
275		INSPECTOR	I	PRINCIPAL	
276		INSPECTOR	I	PRINCIPAL	
277		INSPECTOR	I	PRINCIPAL	
278		INSPECTOR	I	PRINCIPAL	
279		INSPECTOR	I	PRINCIPAL	
280		INSPECTOR	I	PRINCIPAL	
281		INSPECTOR	I	ASISTENT	
282		INSPECTOR	I	ASISTENT	
283		INSPECTOR	I	ASISTENT	
284		INSPECTOR	I	ASISTENT	
285		INSPECTOR	I	ASISTENT	
286		INSPECTOR	I	ASISTENT	
287		INSPECTOR	I	DEBUTANT	
288		INSPECTOR	I	DEBUTANT	
289		INSPECTOR	I	DEBUTANT	
290		INSPECTOR	I	DEBUTANT	
A.2. Compartimentul Monitorizare Străzi					

291		INSPECTOR	I	SUPERIOR	2
292		INSPECTOR	I	SUPERIOR	
293		INSPECTOR	I	PRINCIPAL	
A.3.Compartimentul Transport Urban					
294		INSPECTOR	I	SUPERIOR	1
295		INSPECTOR	I	ASISTENT	2
296		INSPECTOR	I	PRINCIPAL	
A.4.Compartimentul Elaborare și Evidența Documentații Proiectare și Execuție					
297		INSPECTOR	I	SUPERIOR	1
298		INSPECTOR	I	SUPERIOR	2
299		INSPECTOR	I	ASISTENT	1
300		INSPECTOR	I	SUPERIOR	1
301		REF.SPEC.	II	ASISTENT	2
302		INSPECTOR	I	ASISTENT	
A.5. Compartimentul Relații cu Cetățenii					
303		INSPECTOR	I	SUPERIOR	1
304		REFERENT	III	SUPERIOR	1
B. Serviciul Sistemizarea Circulației și Autorizare Transport Urban					
305	ȘEF SERV.	INSPECTOR	I	SUPERIOR	1
B.1. Compartimentul Autorizare Transport					
306		INSPECTOR	I	SUPERIOR	1
307		INSPECTOR	I	SUPERIOR	1
308		INSPECTOR	I	SUPERIOR	1
309		INSPECTOR	I	SUPERIOR	1

310		INSPECTOR	I	SUPERIOR	1
311		INSPECTOR	I	SUPERIOR	
312		INSPECTOR	I	SUPERIOR	
313		INSPECTOR	I	PRINCIPAL	
314		INSPECTOR	I	ASISTENT	
315		INSPECTOR	I	ASISTENT	
B.2. Compartimentul Sistemizarea Circulației și Implementare Proiecte					
316		INSPECTOR	I	SUPERIOR	1
317		REFERENT	III	SUPERIOR	1
318		INSPECTOR	I	SUPERIOR	2
319		INSPECTOR	I	SUPERIOR	
320		INSPECTOR	I	SUPERIOR	
321		INSPECTOR	I	SUPERIOR	
322		INSPECTOR	I	SUPERIOR	
323		INSPECTOR	I	PRINCIPAL	
324		INSPECTOR	I	PRINCIPAL	
325		INSPECTOR	I	PRINCIPAL	
326		INSPECTOR	I	PRINCIPAL	
327		INSPECTOR	I	ASISTENT	
328		INSPECTOR	I	ASISTENT	
329		INSPECTOR	I	ASISTENT	
330		INSPECTOR	I	ASISTENT	
331		INSPECTOR	I	ASISTENT	
332		INSPECTOR	I	DEBUTANT	

333		INSPECTOR	I	DEBUTANT	
334		INSPECTOR	I	DEBUTANT	
335		INSPECTOR	I	DEBUTANT	
B.3. Compartimentul Trafic și Parcaje, Relații cu Cetățenii					
336		INSPECTOR	I	SUPERIOR	1
337		REFERENT	III	SUPERIOR	2
338		INSPECTOR	I	ASISTENT	3
339		INSPECTOR	I	ASISTENT	3
340		INSPECTOR	I	SUPERIOR	
341		INSPECTOR	I	PRINCIPAL	
342		INSPECTOR	I	ASISTENT	
C. U.I.P. Privind infrastructura în București					
D. U.I.P. Privind programul multisector al Municipiului București					
Direcția Coordonare Reglementare Infrastructură					
343	DIR. EXECUTIV	INSPECTOR	I	SUPERIOR	1
A. Serviciul Avize, Acorduri, Autorizații Infrastructura					
344	ȘEF SERV.	INSPECTOR	I	SUPERIOR	1
345		INSPECTOR	I	SUPERIOR	1
346		INSPECTOR	I	SUPERIOR	1
347		INSPECTOR	I	SUPERIOR	1
348		INSPECTOR	I	SUPERIOR	1
349		INSPECTOR	I	SUPERIOR	1
350		INSPECTOR	I	ASISTENT	
351		INSPECTOR	I	ASISTENT	3

352		INSPECTOR	I	SUPERIOR	
353		INSPECTOR	I	DEBUTANT	
B. Serviciul Supraveghere Avarii					
354	ŞEF SERV.	INSPECTOR	I	SUPERIOR	1
355		INSPECTOR	I	SUPERIOR	1
356		INSPECTOR	I	SUPERIOR	2
357		INSPECTOR	I	SUPERIOR	2
358		INSPECTOR	I	ASISTENT	3
359		REFERENT	III	ASISTENT	
360		INSPECTOR	I	SUPERIOR	
361		INSPECTOR	I	ASISTENT	3
C. Serviciul Coordonare Reglementare					
362	ŞEF SERV.	INSPECTOR	I	SUPERIOR	1
363		INSPECTOR	I	SUPERIOR	1
364		INSPECTOR	I	SUPERIOR	1
365		INSPECTOR	I	SUPERIOR	1
366		INSPECTOR	I	SUPERIOR	1
367		INSPECTOR	I	SUPERIOR	1
368		INSPECTOR	I	SUPERIOR	3
369		INSPECTOR	I	PRINCIPAL	2
370		INSPECTOR	I	PRINCIPAL	2
371		INSPECTOR	I	PRINCIPAL	2
372		INSPECTOR	I	ASISTENT	3
373		REFERENT	III	SUPERIOR	1

374		REFERENT	III	SUPERIOR	2
375		INSPECTOR	I	PRINCIPAL	3
376		INSPECTOR	I	SUPERIOR	
D. U.I.P. Privind înființarea rețelei metropolitane de fibră optică NETCITY					
377		INSPECTOR	I	SUPERIOR	
378		INSPECTOR	I	PRINCIPAL	
D.1. Compartimentul organizare-comunicare					
379		REFERENT	III	SUPERIOR	1
380		INSPECTOR	I	ASISTENT	3
381		INSPECTOR	I	ASISTENT	
D.2. Compartimentul economic juridic					
382		EXPERT	I	ASISTENT	1
383		INSPECTOR	I	SUPERIOR	
384		INSPECTOR	I	PRINCIPAL	
D.3. Compartimentul Tehnic					
385		INSPECTOR	I	ASISTENT	
386		REFERENT	III	DEBUTANT	
387		INSPECTOR	I	SUPERIOR	
388		INSPECTOR	I	PRINCIPAL	
389		INSPECTOR	I	ASISTENT	
390		INSPECTOR	I	DEBUTANT	
Direcția Protecția Mediului și Educație Eco-Civică					
391	DIR. EXECUTIV	INSPECTOR	I	SUPERIOR	1
392	DIR. EXEC. ADJ.	INSPECTOR	I	SUPERIOR	1

A. Serviciul Analiza Calității Mediului					
393	ȘEF SERV.	INSPECTOR	I	SUPERIOR	1
394		EXPERT	I	SUPERIOR	1
395		INSPECTOR	I	SUPERIOR	1
396		INSPECTOR	I	SUPERIOR	1
397		INSPECTOR	I	SUPERIOR	1
398		INSPECTOR	I	SUPERIOR	1
399		INSPECTOR	I	PRINCIPAL	
400		REFERENT	III	SUPERIOR	1
401		REFERENT	III	SUPERIOR	1
402		REFERENT	III	SUPERIOR	1
403		INSP.SPEC.	S	1A	
404		INSP.SPEC.	S	1A	
405		INSPECTOR	I	SUPERIOR	
406		INSPECTOR	I	DEBUTANT	
407		CONSILIER	I	ASISTENT	1
B. Serviciul Avize și Coordonare Administrații					
408	ȘEF SERV.	INSPECTOR	I	SUPERIOR	1
409		INSPECTOR	I	SUPERIOR	1
410		INSPECTOR	I	SUPERIOR	1
411		INSPECTOR	I	SUPERIOR	1
412		INSPECTOR	I	SUPERIOR	1
413		INSPECTOR	I	PRINCIPAL	1
414		INSPECTOR	I	ASISTENT	

415		REF.SPEC.	II	SUPERIOR	1
C. Biroul Educație Eco-Civică					
416	ȘEF BIROU	INSPECTOR	I	SUPERIOR	1
417		INSPECTOR	I	SUPERIOR	
418		REFENT	III	SUPERIOR	
419		INSPECTOR	I	DEBUTANT	
420		REFERENT	III	ASISTENT	3
421		INSP.SPEC.	S	1A	
422		INSPECTOR	I	SUPERIOR	
423		INSPECTOR	I	ASISTENT	
E. Compartimentul Certificare Ecologică și Ecoetichetare					
424		INSPECTOR	I	SUPERIOR	1
425		INSPECTOR	I	SUPERIOR	1
426		INSPECTOR	I	SUPERIOR	1
427		INSPECTOR	I	ASISTENT	2
428		INSPECTOR	I	PRINCIPAL	3
429		INSPECTOR	I	PRINCIPAL	2
F. Serviciul Managementul Zgomotului Urban					
430	ȘEF SERV.	INSPECTOR	I	SUPERIOR	1
431		INSPECTOR	I	SUPERIOR	1
432		INSPECTOR	I	SUPERIOR	3
433		INSPECTOR	I	PRINCIPAL	3
434		INSPECTOR	I	SUPERIOR	
435		INSPECTOR	I	PRINCIPAL	

436		INSPECTOR	I	ASISTENT	
437		INSPECTOR	I	DEBUTANT	
G. U.I.P. ISPA „Reabilitarea și modernizarea stației de epurare a Municipiului București					
438	ȘEF BIROU	INSPECTOR	I	SUPERIOR	1
G.1. Compartimentul management economic și financiar					
439		INSP.SPEC.	S	1A	
440		INSPECTOR	I	SUPERIOR	
441		INSPECTOR	I	ASISTENT	
G.2 Compartimentul administrativ					
442		INSPECTOR	I	SUPERIOR	2
443		INSPECTOR	I	SUPERIOR	1
444		INSPECTOR	I	SUPERIOR	1
445		INSP.SPEC.	S	1A	
446		INSP.SPEC.	S	1A	
447		INSPECTOR	I	PRINCIPAL	
G.3. Compartimentul management tehnic					
448		INSPECTOR	I	SUPERIOR	1
449		INSPECTOR	I	DEBUTANT	
450		INSPECTOR	I	PRINCIPAL	
451		INSPECTOR	I	PRINCIPAL	
452		INSPECTOR	I	ASISTENT	
453		INSPECTOR	I	SUPERIOR	
G.4 Compartiment suport logistic					
454		INSPECTOR	I	SUPERIOR	1

455		INSPECTOR	I	SUPERIOR	1
456		INSPECTOR	I	SUPERIOR	1
457		INSPECTOR	I	SUPERIOR	3
458		INSP.SPEC.	S	1A	
459		CONS.JUR.	S	1A	
460		REFERENT	SSD	1A	
461		INSPECTOR	I	SUPERIOR	
462		INSPECTOR	I	PRINCIPAL	
Direcția Utilități Publice					
463	DIR. EXECUTIV DIRECTOR	INSPECTOR INSPEC SPEC	I S	SUPERIOR 1A	1 1
464	DIR. EXEC. ADJ.	INSPECTOR	I	SUPERIOR	1
465	DIR. EXEC. ADJ.	INSPECTOR	I	SUPERIOR	1
Unitatea pentru Monitorizarea Serviciilor Comunitare de Utilități Publice					
Serviciul Urmărire derulare Contracte Investiții apă, canal, lacuri, toalete ecologice					
466	ȘEF SERV.	INSPECTOR	I	SUPERIOR	1
467		INSPECTOR	I	SUPERIOR	1
468		INSPECTOR	I	SUPERIOR	1
469		INSPECTOR	I	SUPERIOR	1
470		INSPECTOR	I	SUPERIOR	2
471		INSPECTOR	I	SUPERIOR	2
472		INSPECTOR	I	SUPERIOR	2
473		INSPECTOR	I	SUPERIOR	3
474		REF.SPEC.	II	SUPERIOR	1

475		REFERENT	III	SUPERIOR	2
476		REFERENT	III	ASISTENT	2
477		REFERENT	III	ASISTENT	1
478		INSPECTOR	I	SUPERIOR	
479		INSPECTOR	I	PRINCIPAL	
480		INSPECTOR	I	ASISTENT	
481		INSPECTOR	I	ASISTENT	
482		INSPECTOR	I	ASISTENT	
483		INSPECTOR	I	DEBUTANT	
Serviciul Urmărire derulare Contracte Investiții Termoficare					
484	ȘEF SERV.	INSPECTOR	I	SUPERIOR	1
485		INSPECTOR	I	SUPERIOR	1
486		INSPECTOR	I	SUPERIOR	1
487		INSPECTOR	I	ASISTENT	1
488		INSPECTOR	I	SUPERIOR	
489		INSPECTOR	I	SUPERIOR	
490		INSPECTOR	I	PRINCIPAL	
491		INSPECTOR	I	PRINCIPAL	
492		INSPECTOR	I	ASISTENT	
493		INSPECTOR	I	ASISTENT	
Serviciul Managementul Deșeurilor, Salubritate, Iluminat Public					
494	ȘEF SERV.	INSPECTOR	I	SUPERIOR	1
495		INSPECTOR	I	SUPERIOR	
496		INSPECTOR	I	SUPERIOR	1

497		INSPECTOR	I	SUPERIOR	1
498		INSPECTOR	I	SUPERIOR	1
499		INSPECTOR	I	SUPERIOR	
500		INSPECTOR	I	SUPERIOR	2
501		INSPECTOR	I	ASISTENT	1
502		INSPECTOR	I	ASISTENT	3
503		REFERENT	III	SUPERIOR	2
504		REFERENT	III	SUPERIOR	2
505		REFERENT	III	PRINCIPAL	1
506		INSPECTOR	I	SUPERIOR	1
507		INSPECTOR	I	SUPERIOR	1
508		INSPECTOR	I	PRINCIPAL	1
509		INSPECTOR	I	ASISTENT	1
510		INSPECTOR	I	DEBUTANT	
511		REFERENT	III	SUPERIOR	1
U.I.P. Îmbunătățirea Infrastructurii pentru dezvoltarea socio-economică a zonei suburbane din nordul Bucureștiului					
Direcția Generală de Dezvoltare, Investiții și Planificare Urbană					
512	DIRECTOR GENERAL	EXPERT	I	SUPERIOR	1
513	DIR. GEN. ADJ.	EXPERT	I	SUPERIOR	
Compartiment Coordonare					
514		EXPERT	I	PRINCIPAL	
515		REFERENT	III	ASISTENT	
Direcția Urbanism și Amenajarea Teritoriului					

516	ARH. ȘEF	ARHITECT	I	SUPERIOR	1
517	ARH. ȘEF ADJUNCT	ARHITECT	I	SUPERIOR	1
Serviciul de Urbanism					
518	ȘEF SERV.	EXPERT	I	SUPERIOR	1
519		EXPERT	I	SUPERIOR	1
520		EXPERT	I	SUPERIOR	3
521		EXPERT	I	PRINCIPAL	1
522		REF.SPEC.	II	SUPERIOR	1
523		REFERENT	III	SUPERIOR	1
524		REFERENT	III	SUPERIOR	1
525		EXPERT	I	SUPERIOR	
526		EXPERT	I	PRINCIPAL	
527		EXPERT		PRINCIPAL	
528		EXPERT		ASISTENT	
529		EXPERT		ASISTENT	
Serviciul de Autorizare					
530	ȘEF SERV.	EXPERT	I	SUPERIOR	1
531		EXPERT	I	SUPERIOR	1
532		EXPERT	I	SUPERIOR	1
533		EXPERT	I	SUPERIOR	1
534		EXPERT	I	PRINCIPAL	1
535		EXPERT	I	SUPERIOR	2
536		EXPERT	I	SUPERIOR	1
537		REF.SPEC.	II	SUPERIOR	1

538		REFERENT	III	SUPERIOR	1
539		EXPERT	I	SUPERIOR	1
540		EXPERT	I	PRINCIPAL	3
541		REFERENT	III	PRINCIPAL	1
542		EXPERT	I	PRINCIPAL	1
543		EXPERT	I	ASISTENT	1
Compartimentul Echipare Tehnico-Edilitară					
544		EXPERT	I	SUPERIOR	1
545		EXPERT	I	SUPERIOR	1
546		REFERENT	III	SUPERIOR	1
547		EXPERT	I	SUPERIOR	1
548		EXPERT	I	PRINCIPAL	1
549		EXPERT	I	ASISTENT	1
Direcția Administrare Patrimoniu					
550	DIR. EXECUTIV	EXPERT	I	SUPERIOR	1
551	DIR. EXEC. ADJ.	EXPERT	I	SUPERIOR	1
Serviciul Patrimoniu					
552	ȘEF SERV.	EXPERT	I	SUPERIOR	1
553		EXPERT	I	ASISTENT	
554		EXPERT	I	SUPERIOR	3
555		EXPERT	I	SUPERIOR	3
556		EXPERT	I	SUPERIOR	
557		EXPERT	I	SUPERIOR	
558		EXPERT	I	PRINCIPAL	2

559		EXPERT	I	PRINCIPAL	
560		EXPERT	I	PRINCIPAL	
561		EXPERT	I	PRINCIPAL	
562		EXPERT	I	PRINCIPAL	
563		CONSILIER	I	ASISTENT	3
564		EXPERT	I	ASISTENT	3
565		REFERENT	I	SUPERIOR	1
566		REFERENT	III	SUPERIOR	1
Biroul Exproprieri					
567	ŞEF BIROU	EXPERT	I	SUPERIOR	1
568		EXPERT	I	SUPERIOR	1
569		REF.SPEC.	II	SUPERIOR	1
570		EXPERT	I	PRINCIPAL	
571		EXPERT	I	PRINCIPAL	
572		EXPERT	I	ASISTENT	
573		EXPERT	I	ASISTENT	
574		REFERENT	III	DEBUTANT	
Biroul Concesionări și Vânzări Legea 85 (SAD)					
575	ŞEF BIROU	EXPERT	I	SUPERIOR	1
576		EXPERT	I	ASISTENT	3
577		EXPERT	I	PRINCIPAL	1
578		EXPERT	I	PRINCIPAL	1
579		EXPERT	I	SUPERIOR	1
580		EXPERT	I	SUPERIOR	

581		EXPERT	I	SUPERIOR	
582		EXPERT	I	SUPERIOR	
583		EXPERT	I	SUPERIOR	
584		EXPERT	I	DEBUTANT	
585		EXPERT	I	DEBUTANT	
Biroul Administrare Spații					
586	ȘEF BIROU	EXPERT	I	SUPERIOR	1
587		EXPERT	I	ASISTENT	3
588		REFERENT	III	SUPERIOR	1
589		REFERENT	III	SUPERIOR	1
590		REFERENT	III	SUPERIOR	1
591		DACTILOGRAF	M	1	
592		EXPERT	I	SUPERIOR	
593		EXPERT	I	PRINCIPAL	
594		EXPERT	I	PRINCIPAL	
Direcția Evidență Imobiliară și Cadastrală					
595	DIR. EXECUTIV	EXPERT	I	SUPERIOR	1
596	DIR. EXEC. ADJ.	EXPERT	I	SUPERIOR	1
Serviciul Evidență Proprietăți					
597	ȘEF SERV.	EXPERT	I	SUPERIOR	1
598		EXPERT	I	SUPERIOR	1
599		EXPERT	I	SUPERIOR	1
600		EXPERT	I	SUPERIOR	1
601		EXPERT	I	SUPERIOR	1

602		EXPERT	I	PRINCIPAL	1
603		EXPERT	I	ASISTENT	1
604		EXPERT	I	ASISTENT	1
605		EXPERT	I	DEBUTANT	
606		EXPERT	I	ASISTENT	3
607		REF.SPEC.	II	SUPERIOR	1
608		REFERENT	III	SUPERIOR	1
609		REFERENT	III	PRINCIPAL	1
610		CONSILIER	I	SUPERIOR	
611		REF. SPEC.	II	SUPERIOR	
612		EXPERT	I	PRINCIPAL	
613		REFERENT	III	SUPERIOR	
614		REFERENT	III	SUPERIOR	3
615		REFERENT	III	SUPERIOR	3
616		REFERENT	III	PRINCIPAL	
Serviciul Cadastru					
617	ŞEF SERV.	EXPERT	I	SUPERIOR	1
618		EXPERT	I	SUPERIOR	1
619		EXPERT	I	SUPERIOR	1
620		EXPERT	I	SUPERIOR	1
621		EXPERT	I	SUPERIOR	1
622		EXPERT	I	SUPERIOR	1
623		EXPERT	I	SUPERIOR	1
624		EXPERT	I	SUPERIOR	1

625		EXPERT	I	SUPERIOR	2
626		EXPERT	I	SUPERIOR	3
627		EXPERT	I	ASISTENT	2
628		REF. SPEC.	II	ASISTENT	1
629		REF. SPEC.	II	ASISTENT	3
630		REFERENT	III	SUPERIOR	1
631		REFERENT	III	SUPERIOR	1
632		REFERENT	III	SUPERIOR	1
633		REFERENT	III	SUPERIOR	3
634		REFERENT	III	SUPERIOR	3
635		REFERENT	III	SUPERIOR	
636		EXPERT	I	DEBUTANT	
Serviciul Nomenclatură Urbană					
637	ȘEF SERV.	EXPERT	I	SUPERIOR	1
638		EXPERT	I	SUPERIOR	1
639		EXPERT	I	SUPERIOR	1
640		EXPERT	I	SUPERIOR	1
641		EXPERT	I	SUPERIOR	3
642		EXPERT	I	PRINCIPAL	1
643		EXPERT	I	PRINCIPAL	3
644		EXPERT	I	ASISTENT	1
645		EXPERT	I	ASISTENT	1
646		EXPERT	I	ASISTENT	3
647		EXPERT	I	ASISTENT	3

648		REFERENT	III	SUPERIOR	2
649		REFERENT	III	SUPERIOR	1
650		REFERENT	III	PRINCIPAL	
651		EXPERT	I	PRINCIPAL	
652		REFERENT	III	SUPERIOR	3
653		EXPERT	I	DEBUTANT	
654		EXPERT	I	DEBUTANT	
655		REFERENT	III	DEBUTANT	
Direcția investiții					
656	DIR. EXECUTIV	EXPERT	I	SUPERIOR	1
657	DIR EXEC. ADJ.	EXPERT	I	SUPERIOR	1
A. Serviciul programare, pregătire și recepție documentații tehnice și lucrări de investiții					
658	ȘEF SERV.	EXPERT	I	SUPERIOR	1
659		EXPERT	I	SUPERIOR	1
660		EXPERT	I	SUPERIOR	1
661		REFERENT	III	SUPERIOR	1
662		REF.SPEC.	II	SUPERIOR	1
663		REFERENT	III	SUPERIOR	2
664		EXPERT	I	SUPERIOR	
665		EXPERT	I	PRINCIPAL	
666		EXPERT	I	PRINCIPAL	
667		EXPERT	I	ASISTENT	
668		EXPERT	I	ASISTENT	
669		EXPERT	I	DEBUTANT	

A1. Compartimentul recepție și carte tehnică construcții					
670		EXPERT	I	SUPERIOR	1
671		EXPERT	I	SUPERIOR	3
672		EXPERT	I	SUPERIOR	
B. Compartimentul urmărirea executării lucrărilor de construcții, instalații și utilități în ansambluri de locuințe					
673		EXPERT	I	SUPERIOR	1
674		EXPERT	I	SUPERIOR	1
		INSP.SPEC.	S	1A	
675		EXPERT	I	SUPERIOR	1
676		EXPERT	I	SUPERIOR	1
677		EXPERT	I	SUPERIOR	2
678		EXPERT	I	ASISTENT	1
679		REF.SPEC.	II	SUPERIOR	1
680		EXPERT	I	PRINCIPAL	
681		EXPERT	I	SUPERIOR	
682		EXPERT	I	PRINCIPAL	
683		EXPERT	I	PRINCIPAL	
684		EXPERT	I	ASISTENT	
685		EXPERT	I	ASISTENT	
686		EXPERT	I	DEBUTANT	
C. Compartimentul verificare decontări lucrări de investiții					
687		EXPERT	I	SUPERIOR	1

688		EXPERT	I	PRINCIPAL	3
689		REF.SPEC.	II	SUPERIOR	1
690		REF.SPEC.	II	SUPERIOR	1
691		EXPERT	I	SUPERIOR	
692		EXPERT	I	PRINCIPAL	
693		EXPERT	I	ASISTENT	
694		EXPERT	I	DEBUTANT	
D. Serviciul Consolidări					
695	ŞEF SERV.	EXPERT	I	SUPERIOR	2
696		EXPERT	I	SUPERIOR	1
697		EXPERT	I	SUPERIOR	1
698		EXPERT	I	ASISTENT	3
699		REFERENT	III	SUPERIOR	2
700		REFERENT	III	SUPERIOR	2
701		REFERENT	III	SUPERIOR	2
702		REFERENT	III	SUPERIOR	2
703		EXPERT	I	SUPERIOR	
704		EXPERT	I	PRINCIPAL	
705		EXPERT	I	ASISTENT	
706		EXPERT	I	DEBUTANT	
E. Biroul permanent public privat					
707	ŞEF BIROU	EXPERT	I	SUPERIOR	1
708		EXPERT	I	SUPERIOR	3
709		EXPERT	I	SUPERIOR	3

710		EXPERT	I	SUPERIOR	
711		EXPERT	I	PRINCIPAL	
712		EXPERT	I	PRINCIPAL	
713		EXPERT	I	ASISTENT	
714		EXPERT	I	ASISTENT	
715		EXPERT	I	DEBUTANT	
Direcția învățământ					
716	DIR. EXECUTIV	CONSILIER	I	SUPERIOR	1
A. Serviciul Învățământ, Sănătate, Sport					
717	ȘEF SERV.	CONSILIER	I	SUPERIOR	1
718		CONSILIER	I	ASISTENT	3
719		CONSILIER	I	SUPERIOR	1
720		CONSILIER	I	SUPERIOR	1
721		CONSILIER	I	ASISTENT	3
722		CONSILIER	I	SUPERIOR	
723		CONSILIER	I	SUPERIOR	
724		CONSILIER	I	PRINCIPAL	
725		CONSILIER	I	ASISTENT	
726		CONSILIER	I	DEBUTANT	
727		REF. SPEC.	II	SUPERIOR	
728		REFERENT	III	SUPERIOR	
B. Compartimentul analiză, planificare dezvoltare					
729		CONSILIER	I	SUPERIOR	2
730		REFERENT	III	SUPERIOR	1

731		CONSILIER	I	DEBUTANT	
732		CONSILIER	I	SUPERIOR	
733		CONSILIER	I	ASISTENT	
734		REFERENT	III	SUPERIOR	
C. U.I.P. privind reabilitarea infrastructurii educaționale în București					
735		CONSILIER	I	SUPERIOR	1
736		CONSILIER	I	SUPERIOR	1
C.1. Unitatea de control a studiilor de fezabilitate, verificare și validare a proiectului					
737		CONSILIER	I	SUPERIOR	2
738		CONSILIER	I	SUPERIOR	1
739		CONSILIER	I	ASISTENT	1
740		CONSILIER	I	PRINCIPAL	
C.2. Unitatea de supraveghere, de verificare și validare a activității proiect manager, control lucrări de reabilitare					
741		CONSILIER	I	SUPERIOR	1
742		CONSILIER	I	SUPERIOR	1
743		CONSILIER	I	SUPERIOR	1
744		CONSILIER	I	SUPERIOR	1
745		CONSILIER	I	SUPERIOR	1
746		CONSILIER	I	SUPERIOR	1
747		CONSILIER	I	ASISTENT	
748		CONSILIER	I	ASISTENT	
C.3. Unitatea de obținere autorizații, planificare, urmărire contracte dotări					
749		REFERENT	II	PRINCIPAL	3

750		CONSILIER	I	ASISTENT	1
751		REF.SPEC.	II	PRINCIPAL	
752		CONSILIER	I	PRINCIPAL	
C.4. Unitatea de control costuri					
753		CONSILIER	I	SUPERIOR	1
754		CONSILIER	I	PRINCIPAL	1
755		CONSILIER	I	ASISTENT	
Direcția cultură					
756	DIR. EXECUTIV	CONSILIER	I	SUPERIOR	1
Serviciul evaluare, programe, strategii culturale instituții de cultură					
757	ȘEF SERV.	CONSILIER	I	SUPERIOR	1
758		CONSILIER	I	SUPERIOR	1
759		CONSILIER	I	ASISTENT	2
760		REFERENT	III	SUPERIOR	1
761		REFERENT	III	SUPERIOR	2
762		CONSILIER	I	DEBUTANT	
763		CONSILIER	I	ASISTENT	
764		CONSILIER	I	SUPERIOR	
765		CONSILIER	I	DEBUTANT	
766		CONSILIER	I	PRINCIPAL	
767		CONSILIER	I	PRINCIPAL	
768		CONSILIER	I	ASISTENT	
769		CONSILIER	I	ASISTENT	
770		CONSILIER	I	DEBUTANT	

771		CONSILIER	I	DEBUTANT	
Compartimentul Parteneriat Cultural Persoane Fizice și Juridice					
772		CONSILIER	I	ASISTENT	2
773		INSPECTOR	I	ASISTENT	3
774		CONSILIER	I	DEBUTANT	
775		CONSILIER	I	ASISTENT	
776		CONSILIER	I	DEBUTANT	
777		CONSILIER	I	PRINCIPAL	
Compartimentul Culte					
778		CONSILIER	I	PRINCIPAL	
779		CONSILIER	I	DEBUTANT	
Direcția Dezvoltare Turism					
780	DIRECTOR	INSP. SPEC.	S	1A	
781		INSP. SPEC.	S	1A	
782		INSP. SPEC.	S	1A	
783		INSP. SPEC.	S	A	
784		INSP. SPEC.	S	DEB.	
785		INSP. SPEC.	S	1A	
786		INSP. SPEC.	S	1A	
787		INSP. SPEC.	S	1A	
788		INSP. SPEC.	S	1A	
789		INSP. SPEC.	S	1A	
790		INSP. SPEC.	S	1A	
791		INSP. SPEC.	S	1A	

792		INSP. SPEC.	S	1A	
793		INSP. SPEC.	S	1A	
794		REFERENT	M	3	
795		REFERENT	M	1A	
Direcția Generală Economică					
796	DIRECTOR GENERAL	EXPERT	I	SUPERIOR	1
Direcția Buget					
797	DIR. EXECUTIV	EXPERT	I	SUPERIOR	1
Direcția Buget					
798	ȘEF SERV.	EXPERT	I	SUPERIOR	1
799		EXPERT	I	SUPERIOR	1
800		EXPERT	I	SUPERIOR	1
801		EXPERT	I	PRINCIPAL	1
802		EXPERT	I	PRINCIPAL	3
803		EXPERT	I	ASISTENT	1
804		EXPERT	I	SUPERIOR	
805		EXPERT	I	SUPERIOR	
806		EXPERT	I	SUPERIOR	
807		EXPERT	I	PRINCIPAL	
808		EXPERT	I	ASISTENT	
809		EXPERT	I	ASISTENT	
810		EXPERT	I	ASISTENT	
A.1 Comparimentul Analiza Fundamentare Venituri					
811		EXPERT	I	SUPERIOR	

812		EXPERT	I	PRINCIPAL	
813		EXPERT	I	DEBUTANT	
814	ŞEF BIROU	EXPERT	I	SUPERIOR	1
815		EXPERT	I	ASISTENT	1
816		REFERENT	III	SUPERIOR	
817		EXPERT	I	SUPERIOR	
818		EXPERT	I	SUPERIOR	
819		EXPERT	I	DEBUTANT	
Direcția Venituri					
820	DIR. EXECUTIV	EXPERT	I	SUPERIOR	1
821	DIR. EXEC. ADJ.	EXPERT	I	SUPERIOR	
Serviciul Urmărire Creanțe					
822	ŞEF SERV.	EXPERT	I	SUPERIOR	1
823		EXPERT	I	SUPERIOR	1
824		EXPERT	I	SUPERIOR	2
825		EXPERT	I	SUPERIOR	
826		EXPERT	I	PRINCIPAL	3
827		REFERENT	III	SUPERIOR	
828		REFERENT	III	SUPERIOR	2
829		REFERENT	III	SUPERIOR	1
830		REFERENT	III	SUPERIOR	2
831		EXPERT	I	SUPERIOR	3
832		EXPERT	I	SUPERIOR	
833		EXPERT	I	SUPERIOR	

834		EXPERT	I	SUPERIOR	
835		EXPERT	I	SUPERIOR	
836		EXPERT	I	PRINCIPAL	3
837		EXPERT	I	PRINCIPAL	
838		EXPERT	I	PRINCIPAL	
839		EXPERT	I	DEBUTANT	
840		REFERENT	III	DEBUTANT	
Serviciul Urmărire Alte venituri					
841	ŞEF SERV.	EXPERT	I	SUPERIOR	1
842		EXPERT	I	SUPERIOR	1
843		EXPERT	I	SUPERIOR	1
844		EXPERT	I	SUPERIOR	1
845		EXPERT	I	SUPERIOR	1
846		EXPERT	I	ASISTENT	1
847		EXPERT	I	DEBUTANT	
848		REFERENT	III	SUPERIOR	1
849		EXPERT	I	ASISTENT	3
850		EXPERT	I	SUPERIOR	1
851		EXPERT	I	DEBUTANT	
Serviciul Executare Silită					
852	ŞEF SERV.	EXPERT	I	SUPERIOR	1
853		EXPERT	I	PRINCIPAL	1
854		REFERENT	III	PRINCIPAL	3
855		EXPERT	I	SUPERIOR	

856		EXPERT	I	SUPERIOR	2
857		EXPERT	I	SUPERIOR	
858		EXPERT	I	SUPERIOR	
859		EXPERT	I	PRINCIPAL	
860		EXPERT	I	ASISTENT	
861		CONS.JUR.	I	SUPERIOR	
862		CONS.JUR.	I	SUPERIOR	
863		CONS.JUR.	I	SUPERIOR	
864		CONS.JUR.	I	PRINCIPAL	
865		CONS.JUR.	I	PRINCIPAL	3
866		CONS.JUR.	I	ASISTENT	2
867		REFERENT	III	SUPERIOR	3
Biroul Analiza economică					
868	ŞEF BIROU	EXPERT	I	SUPERIOR	1
869		EXPERT	I	SUPERIOR	2
870		EXPERT	I	ASISTENT	3
871		EXPERT	I	SUPERIOR	3
872		EXPERT	I	ASISTENT	2
873		EXPERT	I	SUPERIOR	
874		REFERENT	III	SUPERIOR	3
Serviciul Urmărire Contracte Consolidări					
875	ŞEF SERV.	EXPERT	I	SUPERIOR	1
876		EXPERT	I	SUPERIOR	
877		EXPERT	I	ASISTENT	1

878		EXPERT	I	SUPERIOR	
889		EXPERT	I	PRINCIPAL	
880		EXPERT	I	PRINCIPAL	
881		EXPERT	I	DEBUTANT	
822		REFERENT	III	DEBUTANT	
Biroul Regularizări Taxe Autorizare					
883	ŞEF BIROU	EXPERT	I	SUPERIOR	1
884		EXPERT	I	SUPERIOR	2
885		EXPERT	I	SUPERIOR	
886		EXPERT	I	PRINCIPAL	
887		EXPERT	I	DEBUTANT	
888		REFERENT	III	DEBUTANT	
Direcția de Achiziții, Concesionări, Contracte					
889	DIR. EXECUTIV	EXPERT	I	SUPERIOR	1
Serviciul Urmărire Contracte					
890	ŞEF SERV.	EXPERT	I	SUPERIOR	1
891		EXPERT	I	SUPERIOR	1
892		EXPERT	I	SUPERIOR	1
893		EXPERT	I	SUPERIOR	1
894		EXPERT	I	SUPERIOR	2
895		EXPERT	I	PRINCIPAL	1
896		EXPERT	I	ASISTENT	3
897		REFERENT	III	SUPERIOR	2
898		REFERENT	M	1A	

899		INSP.SPEC.	S	1A	
900		EXPERT	I	SUPERIOR	
901		EXPERT	I	PRINCIPAL	
902		REFERENT	III	DEBUTANT	
903		EXPERT	I	DEBUTANT	
904		EXPERT	I	DEBUTANT	
Serviciul de Achiziții Publice					
905	ŞEF SERV.	EXPERT	I	SUPERIOR	1
906		EXPERT	I	SUPERIOR	1
907		EXPERT	I	SUPERIOR	3
908		EXPERT	I	PRINCIPAL	1
909		EXPERT	I	PRINCIPAL	1
910		EXPERT	I	PRINCIPAL	1
911		EXPERT	I	PRINCIPAL	3
912		EXPERT	I	PRINCIPAL	3
913		EXPERT	I	ASISTENT	
914		REFERENT	III	SUPERIOR	1
915		REFERENT	III	SUPERIOR	2
916		REFERENT	III	ASISTENT	1
917		EXPERT	I	SUPERIOR	
918		EXPERT	I	SUPERIOR	
919		EXPERT	I	SUPERIOR	
920		EXPERT	I	SUPERIOR	
921		EXPERT	I	SUPERIOR	

922		EXPERT	I	PRINCIPAL	
923		EXPERT	I	ASISTENT	
924		EXPERT	I	PRINCIPAL	
925		REFERENT	III	DEBUTANT	
926		EXPERT	I	DEBUTANT	
927		EXPERT	I	ASISTENT	
928		EXPERT	I	DEBUTANT	
929		EXPERT	I	DEBUTANT	
Direcția Managementul Creditelor Externe					
930	DIR. EXECUTIV	EXPERT	I	SUPERIOR	1
Serviciul Credite externe cu finanțare Rambursabilă					
931	ȘEF SERV.	EXPERT	I	SUPERIOR	1
932		EXPERT	I	SUPERIOR	
933		EXPERT	I	SUPERIOR	1
934		EXPERT	I	ASISTENT	1
935		EXPERT	I	ASISTENT	1
936		EXPERT	I	ASISTENT	3
936		EXPERT	I	DEBUTANT	
937		EXPERT	I	DEBUTANT	
938		EXPERT	I	DEBUTANT	
940		EXPERT	I	DEBUTANT	
Serviciul Credite externe cu finanțare Nerambursabilă					
941	ȘEF SERV.	EXPERT	I	SUPERIOR	1
942		EXPERT	I	SUPERIOR	1

943		EXPERT	I	SUPERIOR	2
944		EXPERT	I	ASISTENT	
945		EXPERT	I	DEBUTANT	
946		EXPERT	I	SUPERIOR	
947		EXPERT	I	SUPERIOR	
948		EXPERT	I	SUPERIOR	
949		EXPERT	I	PRINCIPAL	
950		EXPERT	I	PRINCIPAL	
951		EXPERT	I	PRINCIPAL	
952		EXPERT	I	ASISTENT	
953		EXPERT	I	ASISTENT	
954		EXPERT	I	ASISTENT	
955		EXPERT	I	ASISTENT	
956		EXPERT	I	DEBUTANT	
957		EXPERT	I	DEBUTANT	
958		REFERENT	III	PRINCIPAL	
Compartimentul Îmbunătățirea Capacității Financiare					
959		EXPERT	I	SUPERIOR	
960		EXPERT	I	SUPERIOR	
961		EXPERT	I	PRINCIPAL	
962		EXPERT	I	PRINCIPAL	
963		EXPERT	I	DEBUTANT	
Direcția Financiar Contabilitate					
964	DIR. EXECUTIV	EXPERT	I	SUPERIOR	1

965	DIR. EXEC. ADJ.	EXPERT	I	SUPERIOR	1
Serviciul Financiar Cheltuieli Curente					
966	ŞEF SERV.	EXPERT	I	SUPERIOR	1
967		EXPERT	I	SUPERIOR	1
968		EXPERT	I	SUPERIOR	2
969		EXPERT	I	SUPERIOR	1
970		EXPERT	I	PRINCIPAL	2
971		EXPERT	I	ASISTENT	1
972		EXPERT	I	ASISTENT	1
973		EXPERT	I	ASISTENT	1
974		INSP SPEC	S	4	
975		REFERENT	III	SUPERIOR	1
976		REFERENT	III	ASISTENT	1
977		CASIER	M	1	
978		CASIER	M	1	
979		CASIER	M	1	
980		EXPERT	I	SUPERIOR	
981		EXPERT	I	SUPERIOR	
982		REFERENT	III	SUPERIOR	1
983		CASIER	M	1	
984		CASIER	M	1	
985		CASIER	M	1	
Birou Buget P.M.B.					
986	ŞEF Birou	EXPERT	I	SUPERIOR	

987		EXPERT	I	SUPERIOR	
988		INSP SPECIALITATE	S	1A	
989		EXPERT	I	SUPERIOR	
990		EXPERT	I	SUPERIOR	
991		EXPERT	I	SUPERIOR	
Serviciul Financiar Investiții					
992		EXPERT	I	SUPERIOR	1
993		EXPERT	I	SUPERIOR	1
994		EXPERT	I	SUPERIOR	1
995		EXPERT	I	SUPERIOR	2
996		EXPERT	I	ASISTENT	1
997		EXPERT	I	ASISTENT	1
998		EXPERT	I	ASISTENT	1
999		EXPERT	I	ASISTENT	
1000		EXPERT	I	DEBUTANT	
1001		EXPERT	I	DEBUTANT	
1002		REFERENT	III	SUPERIOR	1
1003		REFERENT	III	SUPERIOR	1
1004		REFERENT	M	1A	
1005		EXPERT	I	SUPERIOR	
1006		EXPERT	I	SUPERIOR	
1007		EXPERT	I	PRINCIPAL	3
1008		EXPERT	I	ASISTENT	

1009		EXPERT	I	ASISTENT	
1010		EXPERT	I	ASISTENT	
1011		EXPERT	I	DEBUTANT	
1012		REFERENT	III	SUPERIOR	
1013		EXPERT	I	SUPERIOR	
Serviciul Contabilitate					
1014	ŞEF SERV.	EXPERT	I	SUPERIOR	1
1015		EXPERT	I	SUPERIOR	1
1016		EXPERT	I	SUPERIOR	
1017		EXPERT	I	PRINCIPAL	3
1018		EXPERT	I	PRINCIPAL	
1019		EXPERT	I	PRINCIPAL	1
1020		EXPERT	I	ASISTENT	
1021		REFERENT	III	PRINCIPAL	1
1022		REFERENT	III	SUPERIOR	1
1023		REFERENT	III	SUPERIOR	1
1024		REFERENT	III	SUPERIOR	1
1025		REFERENT	III	SUPERIOR	1
1026		REFERENT	III	SUPERIOR	2
1027		REFERENT	III	SUPERIOR	2
1028		REFERENT	III	SUPERIOR	3
1029		REFERENT	III	SUPERIOR	3
1030		REFERENT	III	PRINCIPAL	3
1031		EXPERT	I	SUPERIOR	

1032		REFERENT	III	SUPERIOR	3
1033		EXPERT	I	SUPERIOR	3
1034		EXPERT	I	SUPERIOR	
1035		EXPERT	I	SUPERIOR	
1036		EXPERT	I	SUPERIOR	
1037		EXPERT	I	SUPERIOR	
1038		EXPERT	I	SUPERIOR	
1039		REFERENT	III	SUPERIOR	3
Serviciul C.F.P.					
1040	ŞEF SERV.	EXPERT	I	SUPERIOR	1
1041		EXPERT	I	SUPERIOR	1
1042		EXPERT	I	SUPERIOR	1
1043		EXPERT	I	SUPERIOR	2
1044		REFERENT	M	1A	
1045		REFERENT	III	SUPERIOR	
1046		EXPERT	I	SUPERIOR	
1047		EXPERT	I	SUPERIOR	
1048		EXPERT	I	SUPERIOR	
1049		EXPERT	I	SUPERIOR	
1050		EXPERT	I	PRINCIPAL	
1051		EXPERT	I	PRINCIPAL	
1052		REFERENT	III	SUPERIOR	
1053		EXPERT	I	ASISTENT	
1054		EXPERT	I	ASISTENT	

1055		EXPERT	I	ASISTENT	
1056		EXPERT	I	ASISTENT	
Directia Administrativ Transport					
1057	DIRECTOR	INSP.SPEC.	S	1A	
A. Serviciul Administrativ					
1058	ŞEF SERV.	INSP.SPEC.	S	1A	
1059		MAGAZINER	M	1	
1060		MAGAZINER	M	1	
1061		MAGAZINER	M	1	
1062		REFERENT	M	3	
1063		REFERENT	M	1A	
1064		REFERENT	M	1A	
A.1. Muncitori și Personal de Deservire					
1065	MUNCITOR	3	electrician		
1066	MUNCITOR	3	electrician		
1067	MUNCITOR	1	electrician		
1067	MUNCITOR	1	electrician		
1068	MUNCITOR	3	electrician		
1069	MUNCITOR	1	electronist		
1070	MUNCITOR	3	electronist		
1071	MUNCITOR	3	fochist		
1072	MUNCITOR	3	fochist		
1073	MUNCITOR	3	fochist		
1074	MUNCITOR	3	fochist		

1075	MUNCITOR	3	fochist		
1076	MUNCITOR	3	fochist		
1077	MUNCITOR	3	fochist		
1078	MUNCITOR	3	fochist		
1079	MUNCITOR	3	fochist		
1080	MUNCITOR	1	fochist		
1081	MUNCITOR	1	fochist		
1082	MUNCITOR	1	fochist		
1083	MUNCITOR	1	fochist		
1084	MUNCITOR	3	fochist		
1085	MUNCITOR	1	fochist		
1086	MUNCITOR	1	fochist		
1087	MUNCITOR	1	fochist		
1088	MUNCITOR	5	fochist		
1089	MUNCITOR	3	instalator		
1090	MUNCITOR	3	lăcăt.mec.		
1091	MUNCITOR	3	lăcăt.mec.		
1092	MUNCITOR	1	lăcăt.mec.		
1093	MUNCITOR	3	op.xerox		
1094	MUNCITOR	3	op.xerox		
1095	MUNCITOR	1	op.xerox		
1096	MUNCITOR	1	op.xerox		
1097	MUNCITOR	3	tâmplar		
1098	MUNCITOR	1	tâmplar		

1099	MUNCITOR		necalificat		
1100	MUNCITOR	3	telefonist		
1101	MUNCITOR	3	telefonist		
1102	MUNCITOR	3	telefonist		
1103	BUFETIER	1			
1104	BUFETIER	1			
B. Serviciul transport,Paza, B.D.S.					
1105	ŞEF SERV.	REFERENT	M	1A	
1106		INSP.SPEC.	S	4	
1107		REFERENT	M	1A	
1108		REFERENT	M	1A	
1109		REFERENT	M	1A	
1110		REFERENT	M	4	
1111		MUNCITOR	3	mec.auto	
1112		CURIER	1		
1113		CURIER	1		
1114		CURIER	1		
1115		CURIER	1		
1116		PORTAR	1		
1117		PORTAR	1		
1118		ŞOFER			
1119		ŞOFER			
1120		ŞOFER			
1121		ŞOFER			

1122		ŞOFER			
1123		ŞOFER			
1124		ŞOFER			
1125		ŞOFER			
1126		ŞOFER			
1127		ŞOFER			
1128		ŞOFER			
1129		ŞOFER			
1130		ŞOFER			
1131		ŞOFER			
1132		ŞOFER			
1133		ŞOFER			
1134		ŞOFER			
1135		ŞOFER			
1136		ŞOFER			
1137		ŞOFER			
1138		ŞOFER			
1139		ŞOFER			
1140		ŞOFER			
1141		ŞOFER			
1142		ŞOFER			
1143		ŞOFER			
C. Serviciul tehnic					
1144	ŞEF SERV.	INSP.SPEC.	S	1A	

1145		INSP.SPEC.	S	1	
1146		INSP.SPEC.	S	4	
1147		INSP.SPEC.	S	4	
1148		REFERENT	M	1A	
D. Compartimentul pentru Situații de urgență					
1149		INSP.SPEC.	S	1A	
1150		INSP.SPEC.	S	2	
1151		REFERENT	M	1A	
1152		REFERENT	M	1A	
1153		REFERENT	M	3	
D.1 Muncitori și personal de Deservire					
1154		POMPIER	1		
1155		POMPIER	1		
1156		POMPIER	1		
1157		POMPIER	1		
1158		POMPIER	1		
1159		POMPIER	1		
1160		POMPIER	1		
1161		POMPIER	1		
1162		POMPIER	1		
1163		POMPIER	1		
1164		POMPIER	1		
1165		POMPIER	1		
1166		POMPIER	1		

Secretar General al Municipiului București					
1167	SECRETAR GENERAL	I			
Cabinet secretar					
1168	CONSILIER	I	PRINCIPAL	1	
1169	REFERENT	III	SUPERIOR	1	
1170	REFERENT	III	SUPERIOR		
1171	CONSILIER	I	PRINCIPAL		
Direcția Asistență Tehnică și Juridică a C.G.M.B					
1172	DIR. EXECUTIV	CONSILIER	I	SUPERIOR	1
Serviciul transparență Decizională					
1173	ȘEF SERV.	CONS.JUR.	I	SUPERIOR	1
1174		CONS.JUR.	I	PRINCIPAL	1
1175		CONS.JUR.	I	ASISTENT	2
1176		REFERENT	III	SUPERIOR	1
1177		CONSILIER	I	SUPERIOR	1
1178		CONSILIER	I	ASISTENT	3
1179		CONS.JUR.	I	PRINCIPAL	
1180		CONS.JUR.	I	SUPERIOR	2
1181		CONSILIER	I	DEBUTANT	
Serviciul Aviz Legalitate					
1182	ȘEF SERV.	CONSILIER	I	SUPERIOR	1
1183		CONSILIER	I	PRINCIPAL	
1184		CONS.JUR.	I	ASISTENT	
1185		CONS.JUR.	I	ASISTENT	3

1186		CONS.JUR.	I	SUPERIOR	
1187		CONS.JUR.	I	PRINCIPAL	
1188		CONS.JUR.	I	ASISTENT	
1189		CONSILIER	I	DEBUTANT	
Biroul Asistare Comisii					
1190	ŞEF BIROU	CONSILIER	I	SUPERIOR	
1191		CONSILIER	I	SUPERIOR	
1192		REFERENT	III	SUPERIOR	
1193		CONSILIER	I	ASISTENT	
1194		CONS.JUR.	I	ASISTENT	
1195		CONSILIER		SUPERIOR	
1196		CONSILIER		ASISTENT	
Biroul Redactare Hotărâri C.G.M.B					
1197	ŞEF BIROU	CONSILIER	I	SUPERIOR	1
1198		CONSILIER	I	PRINCIPAL	1
1199		REFERENT	III	SUPERIOR	1
1200		REFERENT	III	SUPERIOR	1
1201		CONSILIER	I	SUPERIOR	
1202		CONSILIER	I	SUPERIOR	
1203		REFERENT	III	PRINCIPAL	
Directia Administrație Publică					
1204	DIR EXECUTIV	CONSILIER	I	SUPERIOR	1
Serviciul Evidență Urmărire Acte Administrative					
1205	ŞEF BIROU	CONS.JUR.	I	SUPERIOR	1

1206		CONS.JUR.	I	SUPERIOR	1
1207		REFERENT	III	SUPERIOR	1
1208		REFERENT	III	SUPERIOR	1
1209		REFERENT	III	SUPERIOR	1
1210		REFERENT	III	SUPERIOR	1
1211		REFERENT SPEC	II	SUPERIOR	2
1212		REFERENT	III	SUPERIOR	
1213		REFERENT	III	SUPERIOR	
Serviciul Arhiva Acte Administrative					
1214	ŞEF SERV.1215	CONSILIER	I	SUPERIOR	1
1215		REFERENT	III	SUPERIOR	1
1215		REFERENT	III	SUPERIOR	1
1217		REFERENT	III	SUPERIOR	1
1218		REFERENT	III	SUPERIOR	1
1219		REFERENT	III	SUPERIOR	1
1220		REFERENT	III	ASISTENT	
1221		REFERENT	III	ASISTENT	
1222		REFERENT	III	SUPERIOR	
Directia Audit Public intern					
1223	DIR. EXECUTIV	AUDITOR	I	SUPERIOR	1
	DIR. EXECUTIV	AUDITOR	I	SUPERIOR	1
Serviciul Audit Public Intern pentru Aparatul propriu					
1224	ŞEF SERV.	AUDITOR	I	SUPERIOR	1
1225		AUDITOR	I	PRINCIPAL	1

1226		AUDITOR	I	SUPERIOR	1
1227		AUDITOR	I	SUPERIOR	3
1228		AUDITOR	I	SUPERIOR	
1229		AUDITOR	I	SUPERIOR	
1230		AUDITOR	I	SUPERIOR	
1231		AUDITOR	I	PRINCIPAL	
1232		AUDITOR	I	PRINCIPAL	
1233		AUDITOR	I	PRINCIPAL	
1234		AUDITOR	I	ASISTENT	
1235		AUDITOR	I	ASISTENT	
1236		AUDITOR	I	ASISTENT	
Serviciul Audit Intern pentru Unitățile Sobordonate C.G.M.B.					
1237	ȘEF SERV ȘEF SERV	AUDITOR AUDITOR	I I	SUPERIOR SUPERIOR	1 1
1238		AUDITOR	I	SUPERIOR	2
1239		AUDITOR	I	PRINCIPAL	
1240		AUDITOR	I	SUPERIOR	2
1241		AUDITOR	I	SUPERIOR	2
1242		AUDITOR	I	SUPERIOR	
1243		AUDITOR	I	SUPERIOR	
1244		AUDITOR	I	SUPERIOR	
1245		AUDITOR	I	SUPERIOR	
1246		AUDITOR	I	PRINCIPAL	
1247		AUDITOR	I	PRINCIPAL	

1248		AUDITOR	I	PRINCIPAL	
1249		AUDITOR	I	PRINCIPAL	
1250		AUDITOR	I	ASISTENT	
1251		AUDITOR	I	ASISTENT	
1252		AUDITOR	I	ASISTENT	
Compartimentul de Monitorizare și Metodologie					
1253		AUDITOR	I	SUPERIOR	
1254		AUDITOR	I	PRINCIPAL	
1255		REFERENT	III	SUPERIOR	
1256		CONS JUR	I	SUPERIOR	
Direcția Managementul Resurselor Umane					
1257	DIR. EXECUTIV	EXPERT	I	SUPERIOR	1
Serviciul Organizare, Sănătatea și Securitatea Muncii					
1258	ȘEF SERV.	EXPERT	I	SUPERIOR	1
1259		EXPERT	I	SUPERIOR	1
1260		INSPECTOR	I	SUPERIOR	2
1261		EXPERT	I	PRINCIPAL	3
1262		EXPERT	I	PRINCIPAL	3
1263		REFERENT	III	SUPERIOR	
1264		EXPERT	I	SUPERIOR	1
1265		REFERENT	I	SUPERIOR	
Serviciul Evidență Personal					
1266	ȘEF SERV.	EXPERT	I	SUPERIOR	1
1267		EXPERT	I	SUPERIOR	1

1268		EXPERT	I	SUPERIOR	1
1269		REFERENT	III	SUPERIOR	1
1270		REFERENT	III	SUPERIOR	1
1271		INSPECTOR	I	SUPERIOR	1
1272		EXPERT	III	PRINCIPAL	
1273		REFERENT	III	SUPERIOR	1
1274		REFERENT	III	SUPERIOR	1
Serviciul Organizare Servicii și Instituții Publice în subordinea C.G.M.B.					
1275	ȘEF SERV.	EXPERT	I	SUPERIOR	1
1276		EXPERT	I	SUPERIOR	1
1277		EXPERT	I	SUPERIOR	2
1278		EXPERT	I	ASISTENT	3
1279		REF.SPEC.	II	SUPERIOR	1
1280		REFERENT	III	SUPERIOR	
1281		INSP.SPEC.	S	1A	
1282		EXPERT	I	ASISTENT	
1283		EXPERT	I	PRINCIPAL	
Direcția Juridic, Contencios, Legislație					
1284	DIR. EXECUTIV	CONS. JUR.	I	SUPERIOR	1
1285	DIR. EXEC. ADJ.	CONS. JUR.	I	SUPERIOR	
1286	DIR. EXEC. ADJ.	CONS. JUR.	I	SUPERIOR	1
1287	DIR. EXEC. ADJ.	CONS. JUR.	I	SUPERIOR	
Serviciul Legislație					
1288	ȘEF SERV.	CONS. JUR.	I	SUPERIOR	1

1289		CONS.JUR.	I	SUPERIOR	1
1290		CONS.JUR.	I	PRINCIPAL	1
1291		CONS.JUR.	I	ASISTENT	2
1292		CONS.JUR.	I	ASISTENT	2
1293		REFERENT	III	SUPERIOR	3
1294		CONS.JUR.	I	DEBUTANT	
1295		CONS.JUR.	I	DEBUTANT	
1296		CONS.JUR.	I	SUPERIOR	
1297		CONS.JUR.	I	PRINCIPAL	
1298		CONS.JUR.	I	PRINCIPAL	
1299		CONS.JUR.	I	ASISTENT	
1300		REFERENT	III	ASISTENT	
1301		REFERENT	III	ASISTENT	
Biroul Soluționare Petiții și Legea nr. 112/1995					
1302	ȘEF BIROU	CONS.JUR.	I	SUPERIOR	1
1303		REFERENT	III	PRINCIPAL	1
1304		INSP.SPEC.	S	1A	
1305		CONS.JUR.	I	DEBUTANT	
1306		CONS.JUR.	I	DEBUTANT	
1307		REFERENT	III	SUPERIOR	
Serviciul Analiza Dosare și Emitere Avize Legea nr. 10/2001					
1308	ȘEF SERV.	CONS. JUR.	I	SUPERIOR	1
1309		REF.SPEC.	II	SUPERIOR	3
1310		CONS.JUR.	I	SUPERIOR	2

1311		REFERENT	III	SUPERIOR	1
1312		CONS.JUR.	I	PRINCIPAL	1
1313		CONS.JUR.	I	PRINCIPAL	1
1314		CONS.JUR.	I	PRINCIPAL	1
1315		CONS.JUR.	I	PRINCIPAL	1
1316		CONS.JUR.	I	SUPERIOR	3
1317		CONS.JUR.	I	ASISTENT	1
1318		CONS.JUR.	I	SUPERIOR	3
1319		CONS.JUR.	I	ASISTENT	3
1320		CONS.JUR.	I	ASISTENT	3
1321		CONS.JUR.	I	PRINCIPAL	1
1322		CONS.JUR.	I	ASISTENT	3
1323		CONS.JUR.	I	ASISTENT	3
1324		CONS.JUR.	I	DEBUTANT	
1325		CONS.JUR.	I	DEBUTANT	
1326		CONS.JUR.	I	ASISTENT	3
1327		REF.SPEC.	II	SUPERIOR	3
1328		CONS.JUR.	I	ASISTENT	3
1329		CONS.JUR.	I	ASISTENT	3
1330		REFERENT	III	SUPERIOR	3
1331		CONS.JUR.	I	ASISTENT	
1332		CONS.JUR.	I	DEBUTANT	3
1333		REFERENT	III	ASISTENT	2
1334		REFERENT	III	PRINCIPAL	2

1335		REFERENT	III	PRINCIPAL	
1336		REFERENT	III	PRINCIPAL	
1337		REFERENT	III	SUPERIOR	
1338		CONS.JUR.	I	ASISTENT	
1339		REFERENT	III	PRINCIPAL	
1340		CONS.JUR.	I	ASISTENT	
1341		CONS.JUR.	I	SUPERIOR	
1342		REFERENT	III	SUPERIOR	
1343		REFERENT	III	ASISTENT	
Serviciul Analiza Contestații și Evidență Dispoziții Legea nr. 10/2001					
1344	ȘEF SERV.	CONS. JUR.	I	SUPERIOR	1
1345		CONS.JUR.	I	SUPERIOR	2
1346		CONS.JUR.	I	PRINCIPAL	2
1347		CONS.JUR.	I	PRINCIPAL	1
1348		INSPECTOR	I	PRINCIPAL	1
1349		REFERENT	III	PRINCIPAL	1
1350		CONS.JUR.	I	SUPERIOR	2
1351		CONS.JUR.	I	PRINCIPAL	3
1352		CONS.JUR.	I	PRINCIPAL	3
1353		CONS.JUR.	I	ASISTENT	3
1354		CONS.JUR.	I	ASISTENT	3
1355		CONS.JUR.	I	ASISTENT	3
1356		CONS.JUR.	I	ASISTENT	3
1357		CONS.JUR.	I	ASISTENT	3

1358		CONS.JUR	I	ASISTENT	3
1359		REFERENT	III	PRINCIPAL	1
1360		REFERENT	III	ASISTENT	3
1361		REFERENT	III	ASISTENT	3
1362		REFERENT	III	ASISTENT	3
1363		CONS.JUR	I	ASISTENT	
1364		CONS.JUR	I	ASISTENT	
1365		CONS.JUR	I	DEBUTANT	
1366		CONS.JUR	I	ASISTENT	
1367		CONS.JUR	I	PRINCIPAL	
1368		CONS.JUR	I	DEBUTANT	
1369		REFERENT	III	ASISTENT	
Serviciul Instanțe Civile și Contencios Administrativ					
1370	ȘEF SERV.	CONS. JUR.	I	SUPERIOR	1
1371		CONS.JUR.	I	SUPERIOR	1
1372		CONS.JUR.	I	SUPERIOR	3
1373		CONS.JUR.	I	SUPERIOR	1
1374		REFERENT	III	SUPERIOR	1
1375		CONS.JUR.	I	SUPERIOR	3
1376		CONS.JUR.	I	PRINCIPAL	3
1377		CONS.JUR.	I	SUPERIOR	3
1378		CONS.JUR.	I	PRINCIPAL	
1379		CONS.JUR.	I	PRINCIPAL	1
1380		CONS.JUR.	I	ASISTENT	2

1381		CONS.JUR.	I	ASISTENT	3
1382		CONS.JUR.	I	DEBUTANT	
1383		CONS.JUR.	I	DEBUTANT	
1384		CONS.JUR.	I	PRINCIPAL	1
1385		CONS.JUR.	I	PRINCIPAL	1
1386		CONS.JUR.	I	PRINCIPAL	1
1387		CONS.JUR.	I	PRINCIPAL	3
1388		CONS.JUR.	I	ASISTENT	3
1389		REFERENT	III	SUPERIOR	1
1390		CONS.JUR.	I	SUPERIOR	3
1391		CONS.JUR.	I	SUPERIOR	3
1392		CONS.JUR.	I	DEBUTANT	
1393		CONS.JUR.	I	DEBUTANT	
1394		CONS.JUR.	I	ASISTENT	2
1395		REFERENT	III	SUPERIOR	2
1396		REFERENT	M	1A	
1397		REFERENT	III	DEBUTANT	
1398		CONS.JUR.	I	ASISTENT	
1399		CONS.JUR.	I	ASISTENT	
1400		CONS.JUR.	I	PRINCIPAL	3
1401		CONS.JUR.	I	SUPERIOR	3
1402		CONS.JUR.	I	ASISTENT	
1403		CONS.JUR.	I	ASISTENT	
1404		REFERENT	III	SUPERIOR	3

1405		CONS.JUR.	I	ASISTENT	
1406		REFERENT	III	DEBUTANT	
Biroul Cauze Comerciale					
1407	ŞEF BIROU	CONS.JUR.	I	SUPERIOR	2
1408		CONS.JUR.	I	PRINCIPAL	1
1409		CONS.JUR.	I	PRINCIPAL	1
1410		CONS.JUR.	I	PRINCIPAL	3
1411		CONS.JUR.	I	ASISTENT	3
1412		CONS.JUR.	I	ASISTENT	3
1413		CONS.JUR.	I	DEBUTANT	
1414		REFERENT	III	ASISTENT	1
1415		CONS.JUR.		ASISTENT	
Biroul Avizări Contracte					
1416	ŞEF BIROU	CONS.JUR.	I	SUPERIOR	1
1417		CONS.JUR.	I	SUPERIOR	1
1418		CONS.JUR.	I	ASISTENT	3
1419		CONS.JUR.	I	ASISTENT	
1420		REFERENT	III	SUPERIOR	
1421		REFERENT	III	ASISTENT	
1422		CONS.JUR.	I	DEBUTANT	
Direcția Inspecție și Control General					
1423	DIR. EXECUTIV	INSPECTOR	I	SUPERIOR	1
1424	DIR. EXEC. ADJ.	INSPECTOR	I	SUPERIOR	1
1425	DIR. EXEC. ADJ.	INSPECTOR	I	SUPERIOR	

1426	DIR. EXEC. ADJ.	INSPECTOR	I	SUPERIOR	1
Serviciul Control Spatii,Contracte					
1427	ŞEF SERV.	INSPECTOR	I	SUPERIOR	1
1428		INSPECTOR	I	SUPERIOR	1
1429		INSPECTOR	I	SUPERIOR	1
1430		INSPECTOR	I	SUPERIOR	3
1431		REFERENT	III	SUPERIOR	1
1432		REFERENT	III	SUPERIOR	2
1433		INSPECTOR	I	SUPERIOR	
1434		INSPECTOR	I	SUPERIOR	
1435		INSPECTOR	I	PRINCIPAL	
1436		INSPECTOR	I	ASISTENT	
1437		INSPECTOR	I	DEBUTANT	
Serviciul Control Comercial					
1438	ŞEF SERV.	INSPECTOR	I	SUPERIOR	1
1439		INSPECTOR	I	SUPERIOR	1
1440		INSPECTOR	I	SUPERIOR	1
1441		INSPECTOR	I	SUPERIOR	1
1442		INSPECTOR	I	SUPERIOR	1
1443		INSPECTOR	I	SUPERIOR	2
1444		INSPECTOR	I	SUPERIOR	2
1445		INSPECTOR	I	SUPERIOR	2
1446		INSPECTOR	I	ASISTENT	1
1447		INSPECTOR	I	SUPERIOR	

1448		INSPECTOR	I	SUPERIOR	
1449		INSPECTOR	I	PRINCIPAL	
1450		INSPECTOR	I	PRINCIPAL	
1451		INSPECTOR	I	ASISTENT	
1452		INSPECTOR	I	DEBUTANT	
Serviciul Control Salubritate					
1453	ŞEF SERV.	INSPECTOR	I	SUPERIOR	1
1454		INSPECTOR	I	SUPERIOR	1
1455		INSPECTOR	I	SUPERIOR	1
1456		INSPECTOR	I	SUPERIOR	1
1457		INSPECTOR	I	SUPERIOR	2
1458		INSPECTOR	I	SUPERIOR	3
1459		INSPECTOR	I	ASISTENT	
1460		INSPECTOR	I	DEBUTANT	
1461		INSPECTOR	I	DEBUTANT	
1462		INSPECTOR	I	SUPERIOR	3
1463		INSPECTOR	I	SUPERIOR	
1464		INSPECTOR	I	PRINCIPAL	3
1465		INSPECTOR	I	PRINCIPAL	
1466		INSPECTOR	I	ASISTENT	
1467		INSPECTOR	I	DEBUTANT	
Serviciul Control Domeniul Public					
1468	ŞEF SERV.	INSPECTOR	I	SUPERIOR	1
1469		INSPECTOR	I	SUPERIOR	1

1470		INSPECTOR	I	ASISTENT	1
1471		INSPECTOR	I	SUPERIOR	1
1472		INSPECTOR	I	SUPERIOR	2
1473		INSPECTOR	I	SUPERIOR	2
1474		INSPECTOR	I	SUPERIOR	2
1475		INSPECTOR	I	PRINCIPAL	2
1476		INSPECTOR	I	ASISTENT	3
1477		INSPECTOR	I	ASISTENT	3
1478		INSPECTOR	I	SUPERIOR	2
1479		INSPECTOR	I	PRINCIPAL	
1480		INSPECTOR	I	PRINCIPAL	
1481		REFERENT	III	SUPERIOR	
1482		INSPECTOR	I	DEBUTANT	
Serviciul Control Ecologie și protecția Mediului					
1483	ȘEF SERV.	INSPECTOR	I	SUPERIOR	1
		INSPECTOR	I	SUPERIOR	1
1484		INSPECTOR	I	SUPERIOR	1
1485		INSPECTOR	I	SUPERIOR	2
1486		INSPECTOR	I	SUPERIOR	3
1487		INSPECTOR	I	PRINCIPAL	2
1488		INSPECTOR	I	PRINCIPAL	2
1489		INSPECTOR	I	ASISTENT	1
1490		REFERENT	III	SUPERIOR	1
1491		INSPECTOR	I	SUPERIOR	1

1492		INSPECTOR	I	SUPERIOR	3
1493		INSPECTOR	I	PRINCIPAL	3
1494		INSPECTOR	I	PRINCIPAL	
1495		INSPECTOR	I	ASISTENT	
1496		INSPECTOR	I	ASISTENT	
1497		INSPECTOR	I	DEBURANT	
Serviciul Control Transporturi, Utilitati Publice					
1498	ŞEF SERV.	INSPECTOR	I	SUPERIOR	
1499		INSPECTOR	I	SUPERIOR	
1500		INSPECTOR	I	SUPERIOR	
1501		INSPECTOR	I	SUPERIOR	
1502		INSPECTOR	I	SUPERIOR	
1503		INSPECTOR	I	PRINCIPAL	
1504		INSPECTOR	I	ASISTENT	
1505		INSPECTOR	I	SUPERIOR	
1506		INSPECTOR	I	SUPERIOR	
1507		INSPECTOR	I	PRINCIPAL	
1508		INSPECTOR	I	PRINCIPAL	
1509		INSPECTOR	I	ASISTENT	
1510		INSPECTOR	I	DEBURANT	
1511		INSPECTOR	I	DEBURANT	
1512		INSPECTOR	I	DEBURANT	
Serviciul Inspecție Disciplină în Construcții și respectare reglementări					
1513		INSPECTOR	I	SUPERIOR	1

1514		INSPECTOR	I	SUPERIOR	1
1515		INSPECTOR	I	SUPERIOR	1
1516		INSPECTOR	I	SUPERIOR	1
1517		INSPECTOR	I	SUPERIOR	1
1518		INSPECTOR	I	SUPERIOR	2
1519		INSPECTOR	I	SUPERIOR	2
1520		INSPECTOR	I	SUPERIOR	2
1521		SECR. DACT SECR. DACT	M M	2 2	
1522		INSPECTOR	I	SUPERIOR	1
1523		INSPECTOR	I	SUPERIOR	
1524		INSPECTOR	I	PRINCIPAL	
1525		INSPECTOR	I	PRINCIPAL	
1526		INSPECTOR	I	ASISTENT	
1527		INSPECTOR	I	ASISTENT	
1528		INSPECTOR	I	DEBUTANT	
1529		INSPECTOR	I	DEBUTANT	
Serviciul Urmărire Rezolvare Sesizări					
1530	ŞEF SERV.	INSPECTOR	I	SUPERIOR	1
1531		INSPECTOR	I	SUPERIOR	1
1532		INSPECTOR	I	SUPERIOR	1
1533		INSPECTOR	I	SUPERIOR	1
1534		INSPECTOR	I	SUPERIOR	1
1535		INSPECTOR	I	PRINCIPAL	1

1536		INSPECTOR	I	ASISTENT	2
1537		REF.SPEC.	II	SUPERIOR	1
1538		REFERENT	III	SUPERIOR	1
1539		INSPECTOR	I	SUPERIOR	
1540		INSPECTOR	I	SUPERIOR	
1541	INSPECTOR	INSPECTOR		PRINCIPAL	
1542	INSPECTOR	INSPECTOR		PRINCIPAL	
1543	INSPECTOR	INSPECTOR		ASISTENT	
1544	INSPECTOR	INSPECTOR		ASISTENT	
1545	INSPECTOR	INSPECTOR		DEBUTANT	
1546	INSPECTOR	INSPECTOR		DEBUTANT	
Serviciul Desfiintari Constructii Ilegale					
1547	ŞEF SERV.	INSPECTOR	I	SUPERIOR	1
1548		INSPECTOR	I	SUPERIOR	1
1549		INSPECTOR	I	SUPERIOR	1
1550		INSPECTOR	I	SUPERIOR	1
1551		INSPECTOR	I	SUPERIOR	
1552		INSPECTOR	I	SUPERIOR	2
1553		INSPECTOR	I	PRINCIPAL	1
1554		INSPECTOR	I	PRINCIPAL	1
1555		INSPECTOR	I	PRINCIPAL	1
1556		INSPECTOR	I	SUPERIOR	
1557		INSPECTOR	I	PRINCIPAL	
1558		INSPECTOR	I	ASISTENT	

1559		INSPECTOR	I	DEBUTANT	
Serviciul Inspecție Publicitate					
1560	ȘEF SERV.	INSPECTOR	I	SUPERIOR	1
1561		INSPECTOR	I	SUPERIOR	1
1562		INSPECTOR	I	SUPERIOR	2
1563		INSPECTOR	I	PRINCIPAL	1
1564		INSPECTOR	I	PRINCIPAL	2
1565		REFERENT	III	SUPERIOR	2
1566		INSPECTOR	I	SUPERIOR	
1567		INSPECTOR	I	SUPERIOR	
1568		INSPECTOR	I	PRINCIPAL	
1569		INSPECTOR	I	PRINCIPAL	
1570		INSPECTOR	I	ASISTENT	
1571		INSPECTOR	I	ASISTENT	
1572		INSPECTOR	I	DEBUTANT	
Serviciul Inspecție Lucrări Edilitare					
1573	ȘEF SERV.	INSPECTOR	I	SUPERIOR	3
1574		INSPECTOR	I	SUPERIOR	1
1575		INSPECTOR	I	SUPERIOR	1
1576		INSPECTOR	I	SUPERIOR	1
1577		INSPECTOR	I	SUPERIOR	3
1578		INSPECTOR	I	PRINCIPAL	1
1579		INSPECTOR	I	PRINCIPAL	2
1580		INSPECTOR	I	PRINCIPAL	2

1581		INSPECTOR	I	ASISTENT	1
1582		INSPECTOR	I	ASISTENT	2
1583		REF.SPEC.	II	SUPERIOR	1
1584		REF.SPEC.	II	SUPERIOR	1
1585		REFERENT	III	SUPERIOR	
1586		EXPERT	I	SUPERIOR	
1587		REFERENT	III	PRINCIPAL	1
1588		INSPECTOR	I	SUPERIOR	
1589		INSPECTOR	I	SUPERIOR	
1590		INSPECTOR	I	PRINCIPAL	
1591		INSPECTOR	I	PRINCIPAL	
1592		INSPECTOR	I	ASISTENT	
1593		INSPECTOR	I	DEBUTANT	
Direcția Strategie și Analiză Documente					
1594	DIR. EXECUTIV	CONSILIER	I	SUPERIOR	1
Serviciul Evidență și Analiză Documente					
1595	ȘEF SERV.	CONSILIER	I	SUPERIOR	1
1596		CONSILIER	I	SUPERIOR	1
1597		CONSILIER	I	SUPERIOR	1
1598		CONSILIER	I	SUPERIOR	1
1599		REFERENT	III	SUPERIOR	1
1600		REFERENT	III	SUPERIOR	1
1601		CONSILIER	I	PRINCIPAL	3
1602		CONSILIER	I	ASISTENT	

1603		CONSILIER	I	SUPERIOR	1
1604		CONSILIER	I	SUPERIOR	1
1605		REFERENT	III	ASISTENT	3
Biroul Strategie și Armonizare Programe					
1606	ȘEF BIROU	EXPERT	I	SUPERIOR	1
1607		CONSILIER	I	ASISTENT	
1608		CONSILIER	I	SUPERIOR	
1609		CONSILIER	I	PRINCIPAL	
1610		CONSILIER	I	DEBUTANT	
1611		CONSILIER	I	ASISTENT	
Serviciul de Protocol și Reprezentare					
1612	ȘEF SERV.	INSP.SPEC.	S	1A	
1613		REFERENT	M	1A	
1614		INSP.SPEC.	S	1A	
1615		REFERENT	M	1A	
1616		REFERENT	M	1	
1617		INSP SPEC	S	1A	
1618		REFERENT	M	1A	
1619		REFERENT	M	1A	

ȘEF SERVICIU
DANIELA ZELKO

ÎNTOCMIT
T.FILIMON

DIRECȚIA FINANCIAR-CONTABILITATE

Informație	Prevederi	Acronim					
Subordonare:	Direcția Financiar-Contabilitate face parte din DIRECȚIA GENERALĂ ECONOMICĂ						
Structura:	Direcția Financiar-Contabilitate este alcătuită din:						DFC
	SERVICIUL C.F.P.						SCFP
	SERVICIUL CONTABILITATE						SCb
	SERVICIUL FINANCIAR CHELTUIELI CURENTE						SFCC
	SERVICIUL FINANCIAR INVESTIȚII						SFI
	BIROUL BUGET						BB
Obiect de activitate:	Gestionarea asistenței financiare din împrumuturi externe rambursabile sau nerambursabile și a altor credite sau împrumuturi similare, buget propriu, fondurile în afara bugetului local prin: Efectuarea controlului financiar preventiv propriu pentru cheltuieli. Efectuarea plăților pt PMB și entitățile fără personalitate juridică (CGMB sau aflate în subordinea CGMB). Contabilizarea și întocmirea situațiilor financiare pentru întreaga activitate PMB și a entităților fără personalitate juridică (CGMB sau aflate în subordinea CGMB).						
Procese specifice:	Procesele specifice și rolul jucat de direcție sunt prezentate în tabelul următor						
	Denumire Tip Proces	DFC	SCFP	SCb	SFCC	SFI	BB
	1.1.1.3 Elaborare proiect buget anual și estimare buget pe 3 ani	E					E
	1.1.2.1.1 Planificare anuală lucrări investiții pe teritoriul MB						E
	1.1.3.3 Centralizare și transmitere cheltuieli de investiții	C					E
	1.1.3.4 Centralizare și transmitere cheltuieli curente preconizate proprii	C					E
	1.1.3.5 Elaborare proiect de buget pentru anul următor	E					E

1.1.4.1 Identificare, promovare și aprobare SFER (BEI, BERD)	E	E				
1.1.4.4 Obținere și valorificare granturi	E	E				
1.3.1.3 Raportare situații financiare centralizate CGMB			E			E
1.3.1.5 Rapoarte trimestriale, cumulate și anuale conturi venituri	C		E			E
1.3.2.3.1 CFP cheltuieli curente	C	E				
1.3.2.3.2 CFP investiții	C	E				
1.3.2.3.3 CFP cheltuieli personal	C	E				
1.3.2.3.5 CFP buget	C	E				
1.4.1.1.1 Angajare-promovare personal PMB		E		E		
1.4.1.2.4 Acordare premii lunare personal PMB				E		E
1.4.1.2.B Eliberare adeverințe de salariu				E		
1.4.1.2.C Modificare, suspendare, încetare raporturi de serviciu-CM PMB			E	E		
2.1.2.3 Urmărire implementare PFER	E	E				
2.1.2.8 Derulare investiții modernizare sistem prin proiecte DUP	E	E				
2.3.3.A Urmărire (dpdv tehnic) și recepție lucrări contracte de igienizare	E	E				
2.3.4.2 Licitație concesiune teren		E	E	E	E	E
3.1.1 Evidență și evaluate periodică furnizori				E	E	
3.1.2.7 Întocmire contract de achiziție publică	E	E				
3.1.2.8 Întocmire act adițional-notă de reziliere la contract de achiziție publică	E	E				
3.4.2 Organizare vizite din străinătate				E		E
3.4.3 Organizare de evenimente				E		E
4.1.1.2 Contabilizare mijloace fixe și obiective din lista de investiții	C		E			
4.1.1.3 Inventariere anuală mijloace fixe și obiecte de inventar PMB			E			
4.1.1.4 Elaborare (refacere) convenții civile cu instituții colocatare	E	E				
4.1.5 Transport- coordonare parc auto			E			

4.2.1.1.1.1 Gestiune facturi achiziții (MF, OI, mat, utilit, serv, subv)	E	E	E	E	E	
4.2.1.1.1.3 Înregistrare contabila cheltuieli (MF, OI, mat, utilit, serv, subv)	C		E			E
4.2.1.1.1.4 Gestiune decont justificativ cu avans	C	E		E		E
4.2.1.1.1.5 Gestiune decont justificativ fără avans	C	E		E		E
4.2.1.1.1.6 Gestiune dosar eliberare avans lei din casierie	C	E		E		E
4.2.1.1.2 Urmărire derulare finanțare contract finanțare externă		E		E	E	E
4.2.1.1.3 Plată facturi externe		E		E	E	E
4.2.1.1.4 Gestiune deplasări interne		E		E		
4.2.1.1.4.1 Acordare avans pentru deplasări interne	C	E		E		E
4.2.1.1.5.2 Acordare avans pentru deplasări externe	C	E		E		E
4.2.1.1.5.3 Decontare cheltuieli deplasare externă	E	E		E		E
4.2.1.2.1 Gestiune facturi PFEN	E	E		E	E	
4.2.1.2.2 Gestiune facturi PFER	E	E		E	E	
4.2.1.2.3 Gestiune dosar investiții	E	E			E	E
4.2.1.2.4.1 Finalizare dosar investiții-recepție preliminară	E	E			E	
4.2.1.2.4.2 Finalizare dosar investiții-recepție finală	E	E			E	
4.2.1.3.1 Plată salarii angajați PMB și protecție civilă	E	E		E		E
4.2.1.3.2 Plată indemnizații consilieri și membrii ATOP	E	E		E		E
4.2.1.3.3 Plată personal neclerical	E	E		E		E
4.2.1.4.1 Gestiune transfer către Agenția de dezvoltare Ilfov	E	E		E		E
4.2.1.4.2 Deschidere bugetară și ăntocmire OP pt finanțare unit subordonate						E
4.2.1.5.1 Plată executări silite	E	E		E		E
4.2.1.5.2 Plăți taxe de timbruși alte cheltuieli judiciare	E	E		E		E
4.2.2.1.1 Alimentare de la buget (TVA)				E		
4.2.2.1.2 Alimentare de la buget impozite-venit				E		

4.2.2.2.1 Evidență taxe exec jocuri de artificii/filmări pe domeniul public				E		
4.2.2.2.2 Gestiune aplicare reducere cu 95% a taxei de concesiune			E	E		
4.2.2.6.1.1 Tratare cereri de restituire sume încasate eronat				E		
4.2.2.6.1.2 Verificare documente de încasare la caserie	C			E		
4.2.3.3 Raportări către Administrația Financiară sect. 5 (Declarația 100)	C			E		E
4.2.3.5 Raportări către Institutul Național de Statistică	C			E	E	E
4.2.3.6 Confirmare solduri conturi de venituri la ATCPMB (31.12)	C		E			E
4.2.4.2.1 Centralizare și pregătire informație privind modif-rectif de buget	E					E
4.2.4.3 Rectificare buget	E					E
4.2.4.4 Modificare repartizare buget CGMB pe trimestre	E					E
4.2.4.5 Virare de credite bugetare	E					E
4.2.5.1 Înregistrare extrase de cont de la Trezorerie	C		E	E	E	E
4.2.5.2 Verificare extrase de cont și corecții (Trezorerie-BancPost)	C		E	E	E	E
4.2.6.1.1 Alimentare casa în lei	C	E		E	E	
4.2.6.1.2 Alimentare casa în valută	C	E		E		
4.2.6.2.1 Emitere dispoziție de încasare pentru casierie	E	E		E	E	
4.2.6.2.2 Plăți și încasări	C	E		E		E
4.2.6.3 Închidere casă	C			E		
4.2.6.3.1 Închidere casă	C			E		
4.2.6.4 Depuneri din casă la Trezorerie	C			E		
4.3.2.1 Monitorizare flux de documente (corespondență)		E		E		
1.1.3.6 Stabilire plan de conturi la nivel analitic	C		E			
1.3.1.6 Tratare cereri de informație pentru raportare internă				E	E	E
4.2.2.5.2.2.1 Urmărire respectare clauze contractuale			E	E	E	E
4.2.2.5.2.2.2.1 Raportare borderou vânzări			E			
4.2.2.5.2.2.4 Gestiune garanții contractuale	E					

Procese
generale

4.2.2.6.1 Urmărire încasare virare venituri PMB prin struct. Int. ale PMB&DITL			E			
4.2.2.7.3 Operare situație creanțe și încasări			E			
4.2.3.2 Emitere bilanță de verificare	C		E			E
4.2.3.4 Raportare TVA lunar (Declarația 300)	C		E			
3.2.3 Gestiune relații cu Consiliul Concurenței (subvenții) pentru PMB				E		
4.2.2.5.2.2.7 Scoaterea din evidențe a debitorilor și clienților care îndeplinesc condițiile de scoatere din evidență	C					
Procese generale cu participare selectivă în care direcția este implicată în calitate de executant sunt prezentate în tabelul următor						
1.1.1.2 Armonizare programe dezvoltare PMBcu organisme guv. Si internaționale						
1.1.4.4 Obținere și valorificare granturi						
1.1.4.7 Selecție oferte și negociere contract parteneriat public privat						
2.1.2.1 Management proiecte cu finanțare internă						
2.1.2.2 Management proiecte cu finanțare externă						
2.1.2.3 Urmărire implementare PFER						
3.2.2.2 Reprezentare PMB în întâlniri pe teme de integrare europeană						
3.5.2.3 Elaborare comunicat de presă						
4.2.6.2.1 Emitere dispoziție de încasare pentru casierie						

DIRECȚIA ASISTENȚĂ TEHNICĂ ȘI JURIDICĂ A C.G.M.B

Informație	Prevederi	Acronim
Subordonare:	Direcția Asistență Tehnică și Juristică este subordonată Secretarului General	
Structură:	Direcția Asistență Tehnică și Juristică este alcătuită din:	DATJ
	BIROUL ASISTARE COMISII	BACm
	BIROUL REDACTARE HOTĂRÂRI C.G.M.B.	BRH
	SERVICIUL AVIZ LEGALITATE	SAL
	SERVICIUL TRANSPARENTĂ DECIZIONALĂ	STD
Obiect de activitate:	DATJ asigură legătura între autoritatea executivă (PMB) și autoritatea deliberativă (CGMB)	
Procese specifice:	Procesele specifice și rolul jucat de direcție sunt prezentate în tabelul următor	

Denumire Tip Proces	DATJ	BACm	BRH	SAL	STD
2.2.1 Pregătire proiect HCGMB	E			E	E
2.2.3 Redactare HCGMB	C		E		
2.2.4 Înregistrare și aviz legalitate proiecte HCGMB	C			E	E
3.3.1.1 Întocmire note informare CGMB	C			E	
4.5.3.2 Asistență CGMB	C	E	E	E	E
2.2.2 Elaborare și aprobare DPG	E				
4.2.1.3.2 Întocmire fișe prezentă consilieri	C		E		
3.3.1.3 Publicare proiecte supuse dezbaterii publice	C				
3.3.2.3 Tratare cereri și publicare informație de interes public, implicare cetățeni în procesul decizional (544-2001, 52-2003)	C				E

**Procese
generale:**

Procese generale cu participare selectivă în care direcția este implicată în calitate de executant sunt prezentate în tabelul următor

2.1.3.2 Organizare de evenimente
3.2.2.4 Dezv. Și întreținere relații bilaterale cu parteneri internaționali
3.5.1.3 Audit privind calitatea informațiilor generate
3.5.2.3 Elaborare comunicat de presă
3.5.2.4 Organizare conferință de presă
3.5.2.5 Organizare interviu de presă

CONSILIUL GENERAL AL MUNICIPIULUI BUCUREȘTI

HOTĂRÂRE

privind asigurarea serviciilor juridice de consultanță, asistență juridică și reprezentare în instanță a intereselor Consiliului General al Municipiului București

Având în vedere expunerea de motive a Primarului General și raportul comun al Direcției Managementul Resurselor Umane și Direcției Juridic, Contencios, Legislație;

Văzând raportul Comisiei Economice, Buget, Finanțe și avizul Comisiei Juridice și de Disciplină din cadrul Consiliului General al Municipiului București;

În conformitate cu prevederile O.G. nr. 35/2002 pentru aprobarea Regulamentului-cadru de organizare și funcționare a consiliilor locale, aprobată prin Legea nr. 673/2002, cu modificările și completările ulterioare și O.U.G. nr. 34/2006 privind atribuirea contractelor de achiziție publică, a contractelor de concesiune de lucrări publice și a contractelor de concesiune de servicii;

În temeiul art. 36 alin.1 și art. 45 alin. 1 din Legea nr. 215/2001 privind administrația publică locală, republicată;

CONSILIUL GENERAL AL MUNICIPIULUI BUCUREȘTI

H o t ă r ă ș t e:

Art. 1. Se aprobă reorganizarea aparatului permanent al Consiliului General al Municipiului București înființat prin Hotărârea C.G.M.B. nr. 58/2003.

Art. 2. Structura prevăzută la art. 1 va fi formată din 2 posturi de consilier juridic.

Art. 3. Se aprobă componența Comisiei de concurs pentru ocuparea posturilor prevăzute la art. 2, conform anexei care face parte integrantă din prezenta hotărâre.

Art. 4. Salarizarea persoanelor care vor ocupa posturile prevăzute la art. 2 se realizează conform legislației în vigoare pentru personalul contractual din instituțiile bugetare.

Art. 5. Se aprobă achiziționarea, prin Direcția Achiziții, Concesionări, Contracte, de servicii juridice de consultanță, asistență juridică și de reprezentare în instanță a intereselor Consiliului General al Municipiului București, potrivit anexei 2B la O.U.G. nr. 34/2006.

Serviciile vor fi atribuite a cel puțin 6 firme de avocatură pe baza celui mai bun preț și a experienței profesionale.

În comisia de selecție vor fi nominalizați cel puțin doi consilieri generali.

Art. 6. Hotărârea C.G.M.B. nr. 58/2003 se modifică în mod corespunzător prevederilor prezentei hotărâri.

Această hotărâre a fost adoptată în ședința ordinară a Consiliului General al Municipiului București din data de 13.09.2007

PREȘEDINTE DE ȘEDINȚĂ

Valentin Mircea

SECRETAR GENERAL AL
MUNICIPIULUI BUCUREȘTI

Tudor Toma

Nr. 183/13.09.2007

Componența Comisiei de concurs pentru ocuparea posturilor
aparaturii permanente al
Consiliului General al Municipiului București

Președinte Toma Tudor – Secretar General al Municipiului
București

Membri:

1. Georgiana Zamfir – Director Direcția Asistență Tehnică și Juridică a C.G.M.B.
2. Geta Drăgoi – Director Direcția Managementul Resurselor Umane
3. Gabi Florea – Șef Serviciu Transparență Decizională
4. Nicoleta Dinu – Șef Birou Redactare Hotărâri C.G.M.B.

CONSILIUL GENERAL AL MUNICIPIULUI BUCUREȘTI

HOTĂRÂRE

privind aprobarea documentației tehnico-economice și a indicatorilor tehnico-economici aferenți proiectului „Modernizare Piața Arcului de Triumf și Pasaj Pietonal”

Având în vedere expunerea de motive a Primarului General al municipiului București precum și raportul Direcției Generale Infrastructură și Servicii Publice;

Văzând raportul Comisiei Transporturi și Infrastructura Urbană și avizul Comisiei Juridice și de Disciplină din cadrul Consiliului General al Municipiului București;

În conformitate cu Cap. III, secțiunea a 3-a, art. 44 din Legea nr.273/2006, privind finanțele publice locale;

În conformitate cu art. 36, alin.(2), lit. „b”, alin.(4), lit. „d” și art. 45, alin. (2) din Legea nr. 215/2001 privind administrația publică locală republicată;

CONSILIUL GENERAL AL MUNICIPIULUI BUCUREȘTI

H o t ă r ă ș t e:

Art. 1. Se aprobă documentația tehnico-economică și indicatorii tehnico-economici aferenți proiectului „Modernizare Piața Arcului de Triumf și Pasaj Pietonal”, prevăzuți în anexa care face parte integrantă din prezenta hotărâre.

Art. 2. Finanțarea proiectului se va face din bugetul propriu al Municipiului București.

Art. 3. Direcțiile din cadrul aparatului de specialitate al Primarului General, vor aduce la îndeplinire prevederile prezentei hotărâri.

Această hotărâre a fost adoptată în ședința ordinară a Consiliului General al Municipiului București din data de 13.09.2007

PREȘEDINTE DE ȘEDINȚĂ

Valentin Mircea

SECRETAR GENERAL AL
MUNICIPIULUI BUCUREȘTI

Tudor Toma

Nr. 184/13.09.2007

INDICATORI TEHNICO-ECONOMICI
ai proiectului
„MODERNIZARE PIAȚA ARCUL DE TRIUMF ȘI PASAJ
PIETONAL”

faza SF	LEI (cu TVA)	EURO (cu TVA)
1. VALOAREA TOTALĂ A	82.128.467	24.400.876
INVESTIȚIEI		
Din care:		
Lucrări de construcții montaj	74.413.945	22.108.843
În prețuri curs valutar		
3,3658 Lei/Euro		
 2. DURATA INVESTIȚIEI	 12 luni	
 3. EȘALONAREA		
INVESTIȚIEI		
	LEI (cu TVA)	EURO (cu TVA)
ANUL I	54.218.271	16.108.584
Din care C+M	49.609.297	14.739.229
 ANUL II	 27.910.197	 8.292.292
Din care C+M	24.804.648	7.369.614
 4. CAPACITĂȚI		
Principalii indicatori tehnici		

ai investiției:

Lucrări de drum

- Suprafață carosabil	27.600 mp
- Suprafață trotuare	4.610 mp
Pasaje pietonale de acces	5 buc
- lungime pasaje	88 m
- lățime pasaj	5 m
- gabarit pasaj pietonal	3 m
- scări rulante	6 buc
- lifturi	5 buc

Pasaj Pietonal Central –
inelar

Suprafață pietonală	3.542 mp
- lățimea inelului central	14 m
Suprafață spații comerciale	5.728 mp
- lățimea inelului exterior	10 m
interior	10 m
Suprafață finisaje pardoseli cu plăci din granit	12.960 mp
Suprafață finisaje cu plăci din travertin	2.640 mp
Betoane armate în palnșee, radiere și elevații	34.800 mc
Piloți forajți H = 9,50 m	7.250 ml
Betoane în piloți	3.830 mc

CONSILIUL GENERAL AL MUNICIPIULUI BUCUREȘTI

HOTĂRÂRE

privind aprobarea indicatorilor tehnico-economici pentru obiectivul de investiții „Contorizarea vânzării de căldură și apă caldă – Etapa a-II-a”

Având în vedere expunerea de motive a Primarului General al municipiului București și raportul Direcției Generale Infrastructură și Utilități Publice ;

Văzând raportul Comisiei Utilități Publice și avizul Comisiei Juridice și de Disciplină din cadrul Consiliului General al Municipiului București;

În conformitate cu Cap. III, secțiunea a 3-a, art. 44 din Legea nr. 273/2006 privind finanțele publice locale;

În temeiul art. 36 alin.2, lit.,„b ”, alin.4, lit.,„d” și art. 45, alin. 2 din Legea nr. 215/2001 privind administrația publică locală, republicată;

CONSILIUL GENERAL AL MUNICIPIULUI BUCUREȘTI

H o t ă r ă ș t e:

Art. 1. Se aprobă indicatorii tehnico-economici pentru obiectivul de investiții „Contorizarea vânzării de căldură și apă caldă – Etapa a-II-a”, conform anexei care face parte integrantă din hotărâre.

Art. 2. Finanțarea obiectivului de investiții se face din alocații bugetare și/sau din alte fonduri legal constituite cu această destinație, conform listelor de investiții aprobate potrivit legii.

Art. 3. Direcțiile din cadrul aparatului de specialitate al Primarului General vor aduce la îndeplinire prevederile prezentei hotărâri.

Această hotărâre a fost adoptată în ședința ordinară a Consiliului General al Municipiului București din data de 13.09.2007

PREȘEDINTE DE ȘEDINȚĂ

Valentin Mircea

SECRETAR GENERAL AL
MUNICIPIULUI BUCUREȘTI

Tudor Toma

Nr. 185/13.09.2007

Obiectivul de investiții : Contorizarea vânzării de căldură și apă caldă – Etapa a II-a

Nr. Crt.	Indicator	U.M.	Situația existentă	Situația proiectată
	A. Varianta statică			
1	Valoarea totală, din care C+M	Lei		87.797.043
		(Euro)		(26.081.169,91)
		Lei		56.473.495
		(Euro)		(16.776.132,37)
2	Capacități Contoare	buc		7987
3	Durata de realizare a lucrărilor	luni		36

4	Durata normală de funcționare	ani		8
5	Venituri anuale din activitatea de transport și distribuție a energiei termice	Lei	192.613.858	200.318.412
6	Costuri anuale din activitatea de transport și distribuție a energiei termice	Lei	183.706,613	180.452,427
7	Volum anual de energie termică	Gcal/an	1.009.466,31	1.009.844,96
8	Costul energiei termice	Lei/Gcal	174,98	171,88
9	Profit net anual	Lei	7.482.086	17.103.110
10	Rata profitului	%	4,07	9,48
11	Termenul de recuperare a investiției	ani		6,47
	B. Varianta dinamică			
1	Rata de actualizare	%		8

2	VNA (Venitul net actualizat) pe durata eficientă de funcționare	Lei/8ani		86.590.643
3	Raportul venituri totale actualizate/Cheltuieli totale actualizate			1,08

CONSILIUL GENERAL AL MUNICIPIULUI BUCUREȘTI

HOTĂRÂRE

privind aprobarea modificării indicatorilor tehnico-economici aferenți studiului de fezabilitate pentru realizarea lucrărilor de “Modernizare, reamenajare și supraetajare Teatrul de Revistă Constantin Tănase”, situat în Calea Victoriei nr. 33-35, sector 1

Având în vedere expunerea de motive a Primarului General al Municipiului București și Raportul Direcție Generale de Dezvoltare, Investiții și Planificare Urbană;

Văzând Raportul Comisiei Economice Buget, Finanțe și Avizul Comisiei Juridice și de Disciplină din cadrul Consiliului General al Municipiului București;

În temeiul prevederilor art. 36 alin. 2, lit. ”b”, art. 36 alin. 4 lit. “d”, art. 45 alin. (2) din Legea nr. 215/2001 privind administrația publică locală republicată,

CONSILIUL GENERAL AL MUNICIPIULUI BUCUREȘTI

H o t ă r ă ș t e:

Art. 1. Se aprobă modificarea indicatorilor tehnico-economici aferenți studiului de fezabilitate pentru realizarea lucrărilor de “Modernizare, reamenajare și supraetajare Teatrul de Revistă Constantin Tănase”, situat în Calea Victoriei nr. 33-35, sector 1, după cum urmează:

INDICATOR	U.M.	VALORI MODIFICATE INCLUSIV T.V.A. În prețuri mai 2006
Valoarea totală a investiției din care construcții montaj	Mii lei	16.898 10.055

Art. 2. Hotărârea Consiliului General al Municipiului București nr. 95/2005 se modifică în mod corespunzător prezentei hotărâri.

Art. 3. Direcțiile din cadrul aparatului de specialitate al Primarului General al Municipiului București vor aduce la îndeplinire prevederile prezentei hotărâri.

Această hotărâre a fost adoptată în ședința ordinară a Consiliului General al Municipiului București din data de 13.09.2007

PREȘEDINTE DE ȘEDINȚĂ

Valentin Mircea

SECRETAR GENERAL AL
MUNICIPIULUI BUCUREȘTI

Tudor Toma

Nr. 186/13.09.2007

CONSILIUL GENERAL AL MUNICIPIULUI BUCUREȘTI

HOTĂRÂRE

privind aprobarea indicatorilor tehnico-economici și studiilor de fezabilitate pentru obiectivul de investiții „Finalizarea blocurilor D1A, D1B, D4, PR6, situate în satul Ghermănești, localitatea Snagov, județul Ilfov”

Având în vedere expunerea de motive a Primarului General și raportul Direcției Investiții;

Văzând raportul Comisiei Patrimoniu și avizul Comisiei Juridice și de Disciplină din cadrul Consiliului General al Municipiului București;

Ținând cont de avizele C.T.E.-P.M.B. nr. 45/06.03.2007, nr. 46/06.03.2007, nr. 47/06.03.2007, nr. 48/06.03.2007 ; ;

În conformitate cu art. 36 alin.2 lit. b), alin. 4 lit.d) și art. 45 alin. 2 din Legea nr. 215/2001 privind administrația publică locală, republicată ;

CONSILIUL GENERAL AL MUNICIPIULUI BUCUREȘTI

H o t ă r ă ș t e:

Art. 1. Se aprobă indicatorii tehnico-economici și studiile de fezabilitate pentru obiectivul de investiții „Finalizarea blocurilor D1A, D1B, D4, PR6, situate în satul Ghermănești, localitatea Snagov, județul Ilfov”, conform anexelor 1-8.

Art. 2. Anexele 1-8 fac parte integrantă din prezenta hotărâre.

Art. 3. Finanțarea obiectivului prevăzut la art. 1 va fi asigurată din bugetul local și din alte surse, potrivit legii.

Art. 4. Direcțiile din cadrul aparatului de specialitate al Primarului General vor duce la îndeplinire prevederile prezentei hotărâri.

Această hotărâre a fost adoptată în ședința ordinară a Consiliului General al Municipiului București din data de 13.09.2007

PREȘEDINTE DE ȘEDINȚĂ

Valentin Mircea

SECRETAR GENERAL AL
MUNICIPIULUI BUCUREȘTI

Tudor Toma

Nr. 187/13.09.2007

Caracteristici principale și indicatori tehnico-economici ai Blocului
D1A din sat Ghermănești – localitatea Snagov

1.Ordonator principal de credite: Primarul General al Municipiului
București

2. Investitor: : Primăria Municipiului București

3. Proiectant: : S.C.Prodomus S.A.

4. Faza: : Studiu de fezabilitate

5. Sursă de finanțare: : Buget local

1 Euro=3,4261 lei

INDICATORUL	u.m.	Valoarea la faza S.F. prețuri luna decembrie 2006 inclusiv TVA
Valoarea totală din care: locuințe S.A.D Construcții+montaj Total Din care:locuințe SAD	Lei	3.399.615 lei 2.997.265 lei 492.350 lei 2.867.555 lei 2.517.697 lei 349.858 lei
Capacități Nr.apartamente Aria construită desfășurată	m.p.	24 3510

Locuințe S.A.D. Regim de înălțime	m.p. m.p. nivele	2258 582 S+P+3
Durata de realizare a investiției	luni	Max.18
<p>Consolidarea structurii, refacerea acoperișului, a șarpantei și a învelitorii, închideri și izolații la infra și suprastructură, realizarea protecției termice tip termosistem de fațadă cu polistiren de 6 cm; strat izolator din plăci de vată minerală în pod, precum și tâmplărie din PVC cu geam termopan. În interior zugrăveli simple, pardoseli din PVC;</p> <p>Încălzirea și prepararea apei calde prin centrală termică comună având drept combustibil gaze naturale.</p>		

Caracteristici principale și indicatori tehnico-economici ai Blocului
D1B din sat Ghermănești – localitatea Snagov

1.Ordonator principal de credite: Primarul General al Municipiului
București

2. Investitor: : Primăria Municipiului București

3. Proiectant: : S.C.Prodomus S.A.

4. Faza: : Studiu de fezabilitate

5. Sursă de finanțare: : Buget local

1 Euro=3,4261 lei

INDICATORUL	u.m.	Valoarea la faza S.F. prețuri luna decembrie 2006 inclusiv TVA
Valoarea totală din care: locuințe	Lei	2.580.869 lei
S.A.D		2.261.452 lei
Construcții+montaj		319.411 lei
Total		2.137.314 lei
Din care:locuințe		1.861.928 lei
SAD		273.386 lei
Capacități		
Nr.apartamente		24
Aria construită	m.p.	3527
desfășurată		

Locuințe S.A.D. Regim de înălțime	m.p. m.p. nivele	2265 587 S+P+3
Durata de realizare a investiției	de luni	Max.18
<p>Consolidarea structurii, refacerea acoperișului, a șarpantei și a învelitorii, închideri și izolații la infra și suprastructură, realizarea protecției termice tip termosistem de fațadă cu polistiren de 6 cm; strat izolator din plăci de vată minerală în pod, precum și tâmplărie din PVC cu geam termopan. În interior zugrăveli simple, pardoseli din PVC;</p> <p>Încălzirea și prepararea apei calde prin centrală termică comună având drept combustibil gaze naturale.</p>		

Caracteristici principale și indicatori tehnico-economici ai Blocului
D4 din sat Ghermănești – localitatea Snagov

1.Ordonator principal de credite: Primarul General al Municipiului
București

2. Investitor: : Primăria Municipiului București

3. Proiectant: : S.C.Prodomus S.A.

4. Faza: : Studiu de fezabilitate

5. Sursă de finanțare: : Buget local

1 Euro=3,4261 lei

INDICATORUL	u.m.	Valoarea la faza S.F. prețuri luna decembrie 2006 inclusiv TVA
Valoarea totală din care: locuințe S.A.D Construcții+montaj Total Din care:locuințe SAD	Lei	2.646.806 lei 2.156.965 lei 469.841 lei 2.227.887 lei 1.799.716 lei 428.172 lei
Capacități Nr.apartamente Aria construită desfășurată	m.p.	14 2830

Locuințe S.A.D. Regim de înălțime	m.p. m.p. nivele	1568 587 S+P+2
Durata de realizare a investiției	de luni	Max.18
<p>Consolidarea structurii, refacerea acoperișului, a șarpantei și a învelitorii, închideri și izolații la infra și suprastructură, realizarea protecției termice tip termosistem de fațadă cu polistiren de 6 cm; strat izolator din plăci de vată minerală în pod, precum și tâmplărie din PVC cu geam termopan. În interior zugrăveli simple, pardoseli din PVC;</p> <p>Încălzirea și prepararea apei calde prin centrală termică comună având drept combustibil gaze naturale.</p>		

Caracteristici principale și indicatori tehnico-economici ai Blocului
PR6 din sat Ghermănești – localitatea Snagov

1.Ordonator principal de credite: Primarul General al Municipiului
București

2. Investitor: : Primăria Municipiului București

3. Proiectant: : S.C.Prodomus S.A.

4. Faza: : Studiu de fezabilitate

5. Sursă de finanțare: : Buget local

1 Euro=3,4261 lei

INDICATORUL	u.m.	Valoarea la faza S.F. prețuri luna decembrie 2006 inclusiv TVA
Valoarea totală Construcții+montaj Total	Lei	1.935.663 lei 1.640.598 lei
Capacități Nr.apartamente Aria construită desfășurată Locuințe Regim de înălțime	m.p.	24 1.707 S+P+2
Durata de realizare a	luni	Max.18

investiției		
<p>Consolidarea structurii, refacerea acoperișului, a șarpantei și a învelitorii, închideri și izolații la infra și suprastructură, realizarea protecției termice tip termosistem de fațadă cu polistiren de 6 cm; strat izolator din plăci de vată minerală în pod, precum și tâmplărie din PVC cu geam termopan. În interior zugrăveli simple, pardoseli din PVC;</p> <p>Încălzirea și prepararea apei calde prin centrală termică comună având drept combustibil gaze naturale.</p>		

CONSILIUL GENERAL AL MUNICIPIULUI BUCUREȘTI

HOTĂRÂRE

privind aprobarea indicatorilor tehnico-economici pentru
consolidarea imobilului situat în
B-dul Schitu Măgureanu nr. 19, sector 1

Având în vedere expunerea de motive a Primarului General al Municipiului București și raportul Direcției Generale de Dezvoltare, Investiții și Planificare Urbană;

Văzând raportul Comisiei Patrimoniu și avizul Comisiei Juridice și de Disciplină din cadrul Consiliului General al Municipiului București;

În conformitate cu Legea nr. 273/2006 privind finanțele publice locale;

În temeiul art. 36 alin.(2), lit. „b”, alin. (4), lit. „d” și art. 45, alin. (2) din Legea nr. 215/2001 privind administrația publică locală, republicată;

CONSILIUL GENERAL AL MUNICIPIULUI BUCUREȘTI

H o t ă r ă ș t e:

Art. 1. Se aprobă indicatorii tehnico-economici pentru consolidarea imobilului situat în B-dul Schitu Măgureanu nr. 19, sector 1, conform anexei care face parte integrantă din hotărâre.

Art. 2. Finanțarea investiției se asigură din transferuri de la bugetul de stat pentru locuințele proprietate persoane fizice, din alocații de la bugetul local pentru spații aflate în administrarea C.G.M.B, prin Administrația Fondului Imobiliar și din sursele proprii ale proprietarilor, persoane juridice, ai spațiilor cu destinația de locuință și/sau ai spațiilor cu altă destinație decât aceea de locuință.

Art. 3. Direcțiile din cadrul aparatului de specialitate al Primarului General vor aduce la îndeplinire prevederile prezentei hotărâri.

Această hotărâre a fost adoptată în ședința ordinară a Consiliului General al Municipiului București din data de 13.09.2007

PREȘEDINTE DE ȘEDINȚĂ

Valentin Mircea

SECRETAR GENERAL AL
MUNICIPIULUI BUCUREȘTI

Tudor Toma

Nr. 188/13.09.2007

Indicatorii tehnico economici

CONSOLIDARE IMOBIL SITUAT ÎN BD: SCHITU MĂGUREANU Nr. 19, SECTOR 1

Proiect 26133

	Valori conform Deviz General proiect de consolidare faza SF (inclusiv TVA) (prețuri august 2006 actualizate la iulie 2007)			
	Total	Locuințe proprietate particulară (buget de stat)	Locuințe proprietate de stat (buget local)	Locuințe proprietate agenți economici (surse proprie ale acestora)
	100.000%	93.550%	0.642%	5.808%
Valoarea investiției INV/CM				
Lei				
Lei	4.573.433	4.278.447	29.361	265.625
Euro	3.535.872	3.307.809	22.700	205.363
Euro	1.295.590	1.212.025	8.318	75.248
Euro	1.001.664	937.056	6.431	58.177
Capacități de consolidat				
Suprafața desfășurată (mp)	2972	2780,33	19,08	172,62
Apartamente (nr)	17	15	1	1
Direcția Generală de Dezvoltare Investiții Și Planificare Urbană Director General Vladimir Sommer				
				Direcția Investiții Director Executiv Bogdan Șoșoacă

CONSILIUL GENERAL AL MUNICIPIULUI BUCUREȘTI

HOTĂRÂRE

pentru modificarea anexelor nr. 1, 2 și 9 ale H.C.G.M.B. nr. 22/2006 privind aprobarea documentației tehnico-economice a obiectivului de investiții „Modernizare străzi cu linii de tramvai”

Având în vedere expunerea de motive a Primarului General al municipiului București precum și raportul Direcției Generale Infrastructură și Servicii Publice;

Văzând raportul Comisiei Transporturi și Infrastructura Urbană și avizul Comisiei Juridice și de Disciplină din cadrul Consiliului General al Municipiului București;

În conformitate cu Cap. III, secțiunea a 3-a, art. 44 din Legea nr. 273/2006, privind finanțele publice locale;

În conformitate cu art. 36, alin.(2), lit. „b ”, alin.(4), lit. „d ” și art. 45, alin.(2) din Legea nr. 215/2001 privind administrația publică locală republicată;

CONSILIUL GENERAL AL MUNICIPIULUI BUCUREȘTI

H o t ă r ă ș t e:

Art. 1. Se aprobă modificarea anexelor 1, 2 și 9 ale H.C.G.M.B. nr. 22/2006 privind aprobarea documentației tehnico-economice a obiectivului de investiții „Modernizare străzi cu linii de

tramvai” și indicatorii tehnico-economici aferenți, prevăzuți în anexele 1, 2 și 3.

Art. 2. Anexele 1, 2 și 3 fac parte integrantă din prezenta hotărâre.

Art. 3. Celelalte prevederi ale Hotărârii C.G.M.B. nr. 22/2006 își păstrează aplicabilitatea.

Art. 4. Direcțiile din cadrul aparatului de specialitate al Primarului General, vor aduce la îndeplinire prevederile prezentei hotărâri.

Această hotărâre a fost adoptată în ședința ordinară a Consiliului General al Municipiului București din data de 13.09.2007

PREȘEDINTE DE ȘEDINȚĂ

Valentin Mircea

SECRETAR GENERAL AL
MUNICIPIULUI BUCUREȘTI

Tudor Toma

Nr. 189/13.09.2007

INDICATORI TEHNICO-ECONOMICI
ai proiectului
„Modernizare străzi cu linii de tramvai”
Reabilitare unică Șos. Colentina între Șos. Mihai Bravu, limita
administrativă – inclusiv capăt RATB

faza SF	LEI (cu TVA)	EURO (cu TVA)
1. VALOAREA TOTALĂ A INVESTIȚIEI	280.821.880	79.368.572
Din care:		
Lucrări de construcții montaj În prețuri curs valutar 3,25 Lei/Euro	247.706.150	70.009.087
2. DURATA INVESTIȚIEI		24 luni
3. EȘALONAREA INVESTIȚIEI		
	LEI (cu TVA)	EURO (cu TVA)
ANUL I	175.079.132	47.621.143
Din care C+M	154.433.044	42.005.452
ANUL II	105.742.748	31.747.429
Din care C+M	93.273.106	28.003.635

4. CAPACITĂȚI

Principalii indicatori tehnici

ai investiției:

- Lungime stradă	5,095 km
- carosabil	3 benzi/sens
- parcări în spic+suplimentare	3.750 mp
- pistă bicicliști	4.447 ml
- înlocuire stâlpi de beton cu stâlpi metalici	376 buc.
- lungime traseu linie tramvai	10,2 km cale simplă
- rețea de contact troleibuz	14 km
- amenajări peroane stație tramvai+autobuz (troleibuz)	19 buc.
- cabină cap linie	1 buc.
- substații	2 buc.
- telemecanică energetică pentru 2 substații	2 buc.
- pasaj rutier Doamna Ghica	790 ml
- management de trafic	5,095 km

INDICATORI TEHNICO-ECONOMICI
ai proiectului
„Modernizare străzi cu linii de tramvai”
Reabilitare unică pe Calea Moșilor inclusiv Terminal între Șos.
Mihai Bravu și Str. Bărăției

faza SF	LEI (cu TVA)	EURO (cu TVA)
1. VALOAREA TOTALĂ A INVESTIȚIEI	212.647.648	57.831.833
Din care:		
Lucrări de construcții montaj În prețuri curs valutar 3,25 Lei/Euro	199.569.605	54.275.117
2. DURATA INVESTIȚIEI	18 luni	
3. EȘALONAREA INVESTIȚIEI		
	LEI (cu TVA)	EURO (cu TVA)
ANUL I	170.008.342	46.241.899
Din care C+M	159.633.976	43.420.094
ANUL II	42.639.306	11.589.934
Din care C+M	39.935.629	10.855.023

4. CAPACITĂȚI

Principalii indicatori tehnici

ai investiției:

- Lungime stradă	2,577 km
- carosabil	1-2 benzi/sens
- parcări în spic	5.620 mp
- înlocuire stâlpi de beton cu stâlpi metalici	257 buc.
- management de trafic	2,577 km
- lungime traseu linie tramvai	5,65 km cale simplă
- lungime cale terminal Sf. Gheorghe	1,65 km cale simplă
- rețea de contact tramvai	7,70 km
- rețea de contact troleibuz	3,10 km
- amenajări persoane stație tramvai+autobuz (troleibuz)	7 buc.
- cabină cap linie	1 buc.
- substații	2 buc.
- telemecanică energetică pentru 2 substații	2 buc.

INDICATORI TEHNICO-ECONOMICI

ai proiectului

„Modernizare străzi cu linii de tramvai”

Reabilitare unică pe Șos. Olteniței, între Piața Eroii Revoluției și
limita administrativă a Municipiului București

faza SF	LEI (cu TVA)	EURO (cu TVA)
1. VALOAREA TOTALĂ A INVESTIȚIEI	256.894.570	72.606.005
Din care:		
Lucrări de construcții montaj În prețuri curs valutar 3,25 Lei/Euro	235.165.930	66.464.850
2. DURATA INVESTIȚIEI	18 luni	
3. EȘALONAREA INVESTIȚIEI		
	LEI (cu TVA)	EURO (cu TVA)
ANUL I	160.161.586	43.563.603
Din care C+M	146.614.813	39.878.910
ANUL II	96.732.984	29.042.402
Din care C+M	88.551.117	26.585.940

4. CAPACITĂȚI

Principalii indicatori tehnici
ai investiției:

- Lungime stradă	5,0 km
- parcări de-a lungul străzii	10.730 mp
- lungime traseu linie tramvai	9,115 km cale simplă
- înlocuire stâlpi de beton cu stâlpi metalici	316 buc.
- management de trafic	5,0 km
- amenajări peroane stații tramvai+autobuz	19 buc.
- telemecanică energetică pentru 1 substație	1 buc.
- cabluri armate c.c. substație Nițu Vasile	20 km
Terminal cap linie 34 bucla ROMPRIM	
- lungime traseu linie tramvai	0,8 km cale simplă
- rețea de contact	1,12 km cale simplă
- amenajări peroane stații tramvai	4 buc.
- cabină cap linie	1 buc.
- stâlpi metalici	23 buc.
Cale rulare tramvai PIAȚA	

SUDULUI

- lungime traseu linie tramvai	0,47 km cale simplă
- rețea de contact	1,3 km cale simplă
- stâlpi metalici	29 buc.
Lucrări Str. ȘURA MARE	
- carosabil	650 mp
- trotuare	130 mp

CONSILIUL GENERAL AL MUNICIPIULUI BUCUREȘTI

HOTĂRÂRE

privind aprobarea documentației tehnico – economice și a indicatorilor tehnico-economici aferenți pentru proiectul “Reabilitare sistem rutier și linie tramvai – Bd. Liviu Rebreanu”

Având în vedere expunerea de motive a Primarului General al municipiului București și raportul Direcției Generale Infrastructură și Servicii Publice;

Văzând raportul Comisiei Transporturi, Drumuri și Sistemizarea Circulației și avizul Comisiei Juridice și de Disciplină din cadrul Consiliului General al Municipiului București;

În conformitate cu Cap. III , secțiunea 3 , art. 44 din Legea nr. 273/2006 privind finanțele publice locale;

În temeiul art. 36 alin (2) lit. „b”, alin. (4) lit. „d” și art. 45 alin. (2) din Legea nr.215/2001 privind administrația publică locală republicată,

CONSILIUL GENERAL AL MUNICIPIULUI BUCUREȘTI

H o t ă r ă ș t e:

Art. 1. Se aprobă documentația tehnico–economică aferentă proiectului “Reabilitare sistem rutier și linie tramvai – Bd. Liviu Rebreanu”

și indicatorii tehnico-economici, prevăzuți în anexa care face parte integrantă din hotărâre.

Art. 2. Finanțarea proiectului se va face din bugetul propriu al Municipiului București.

Art. 3. Direcțiile din cadrul aparatului de specialitate al Primarului General al Municipiului București vor aduce la îndeplinire prevederile prezentei hotărâri.

Această hotărâre a fost adoptată în ședința ordinară a Consiliului General al Municipiului București din data de 13.09.2007

PREȘEDINTE DE ȘEDINȚĂ

Valentin Mircea

SECRETAR GENERAL AL
MUNICIPIULUI BUCUREȘTI

Tudor Toma

Nr. 190/13.09.2007

INDICATORI TEHNICO-ECONOMICI

ai proiectului

„Reabilitare sistem rutier și linie tramvai – Bd. Liviu Rebreanu”

faza SF	LEI (cu TVA)	EURO (cu TVA)
1. VALOAREA TOTALĂ A INVESTIȚIEI	118.573.800	36.484.251
Din care:		
Lucrări de construcții montaj În prețuri curs valutar 3,25 Lei/Euro	80.183.285	24.671.780
2. DURATA INVESTIȚIEI	18 luni	
3. EȘALONAREA INVESTIȚIEI		
	LEI (cu TVA)	EURO (cu TVA)
ANUL I	71.144.280	21.890.548
Din care C+M	48.109.971	14.803.068
ANUL II	47.429.520	14.593.703
Din care C+M	32.073.314	9.868.712
4. CAPACITĂȚI		

Principalii indicatori tehnici

ai investiției:

- Lungime stradă	2.780 m
- Lățime linie tramvai	2.780 m
Suprafață carosabil	39.480 mp
- Cantități principale	
-suprafață carosabil - stradă	39.480 mp
- trotuare	16.920 mp
- suprafață zonă verde	8.460 mp
- casete edilitare	2.820 m

CONSILIUL GENERAL AL MUNICIPIULUI BUCUREȘTI

HOTĂRÂRE

privind aprobarea documentației tehnico–economice și indicatorilor tehnico-economici aferenți pentru proiectul “Străpungere Splai Dudescu - Șoseaua Olteniței”

Având în vedere expunerea de motive a Primarului General al municipiului București și raportul Direcției Generale Infrastructură și Servicii Publice;

Văzând raportul Comisiei Transporturi, Drumuri și Sistemizarea Circulației și avizul Comisiei Juridice și de Disciplină din cadrul Consiliului General al Municipiului București;

În conformitate cu Cap. III, secțiunea 3 , art. 44 din Legea nr. 273/2006 privind finanțele publice locale;

În temeiul art. 36 alin (2) lit. „b”, alin. (4) lit. „d” și art. 45 alin. (2) din Legea nr. 215/2001 privind administrația publică locală republicată,

CONSILIUL GENERAL AL MUNICIPIULUI BUCUREȘTI

H o t ă r ă ș t e:

Art. 1. Se aprobă documentația tehnico–economică aferentă proiectului “Străpungere Splai Dudescu - Șoseaua Olteniței” și indicatorii tehnico-economici, prevăzuți în anexa care face parte integrantă din hotărâre.

Art. 2. Finanțarea proiectului se va face din bugetul propriu al Municipiului București.

Art. 3. Direcțiile din cadrul aparatului de specialitate al Primarului General al Municipiului București vor aduce la îndeplinire prevederile prezentei hotărâri.

Această hotărâre a fost adoptată în ședința ordinară a Consiliului General al Municipiului București din data de 13.09.2007

PREȘEDINTE DE ȘEDINȚĂ

Valentin Mircea

SECRETAR GENERAL AL
MUNICIPIULUI BUCUREȘTI

Tudor Toma

Nr. 191/13.09.2007

INDICATORI TEHNICO-ECONOMICI
ai proiectului
„Străpungere Splai Dudescu – Șoseaua Olteniței”

faza SF	LEI (cu TVA)	EURO (cu TVA)
1. VALOAREA TOTALĂ A INVESTIȚIEI	231.073.100	71.099.415
Din care:		
Lucrări de construcții montaj În prețuri curs valutar 3,25 Lei/Euro	97.046.460	29.860.449
2. DURATA INVESTIȚIEI	24 luni	
3. EȘALONAREA INVESTIȚIEI		
	LEI (cu TVA)	EURO (cu TVA)
ANUL I	168.773.231	51.930.225
Din care C+M	48.523.231	14.930.225
ANUL II	62.299.869	19.169.190
Din care C+M	48.523.229	14.930.224
4. CAPACITĂȚI		

Principalii indicatori tehnici

ai investiției:

- Lungime traseu	1.685 m
- Lățime platformă	45 m
Din care: - parte carosabilă	(2x3,5)+(2x3,5)m
- trotuare	2x6,5 m
din care spații verzi	2x1,5 m
- zona verde mediană	11,0 m
- Cantități principale	
- terasamente	5.685 mc
- structură rutieră	49.485 mp
- trotuare	16.850 mp
- drenuri	1.685 m
- utilități	11.850 m

CONSILIUL GENERAL AL MUNICIPIULUI BUCUREȘTI

HOTĂRÂRE

privind aprobarea documentației tehnico-economice și a indicatorilor tehnico-economici aferenți proiectului „Pasaj denivelat inferior Șos. Nordului – Str. Elena Văcărescu și modernizare străzi”

Având în vedere expunerea de motive a Primarului General al municipiului București precum și raportul Direcției Generale Infrastructură și Servicii Publice;

Văzând raportul Comisiei Transporturi și Infrastructura Urbană și avizul Comisiei Juridice și de Disciplină din cadrul Consiliului General al Municipiului București;

În conformitate cu Cap. III, secțiunea a 3-a, art. 44 din Legea nr. 273/2006, privind finanțele publice locale;

În conformitate cu art. 36, alin. (2), lit. „b”, alin.(4), lit. „d” și art. 45, alin. (2) din Legea nr. 215/2001 privind administrația publică locală republicată;

CONSILIUL GENERAL AL MUNICIPIULUI BUCUREȘTI

H o t ă r ă ș t e:

Art. 1. Se aprobă documentația tehnico-economică și indicatorii tehnico-economici aferenți proiectului „Pasaj denivelat inferior Șos. Nordului – Str. Elena Văcărescu și modernizare

străzi”, prevăzuți în anexa care face parte integrantă din prezenta hotărâre.

Art. 2. Finanțarea proiectului se va face din bugetul propriu al Municipiului București.

Art. 3. Direcțiile din cadrul aparatului de specialitate al Primarului General, vor aduce la îndeplinire prevederile prezentei hotărâri.

Această hotărâre a fost adoptată în ședința ordinară a Consiliului General al Municipiului București din data de 13.09.2007

PREȘEDINTE DE ȘEDINȚĂ

Valentin Mircea

SECRETAR GENERAL AL
MUNICIPIULUI BUCUREȘTI

Tudor Toma

Nr. 192/13.09.2007

INDICATORI TEHNICO-ECONOMICI

ai proiectului

„Pasaj denivelat inferior Șos. Nordului – Str. Elena Văcărescu și
modernizare străzi”

faza SF	LEI (cu TVA)	EURO (cu TVA)
1. VALOAREA TOTALĂ A	101.006.838	29.792.012
INVESTIȚIEI		
Din care:		
Lucrări de construcții montaj	86.699.070	25.571.929
În prețuri curs valutar		
3,3904 Lei/Euro		
2. DURATA INVESTIȚIEI	24 luni	
3. EȘALONAREA		
INVESTIȚIEI		
	LEI (cu TVA)	EURO (cu TVA)
ANUL I	30.302.051	8.937.603
Din care C+M	26.009.721	7.671.579
ANUL II	70.704.787	20.854.409
Din care C+M	60.689.349	17.900.350
4. CAPACITĂȚI		
Principalii indicatori tehnici		

ai investiției:

a. Pasaj denivelat inferior:

- Lungime pasaj subteran auto și pietonal 550 m
- Lățime parte carosabilă – 4 benzi de circulație 14 m
- Sistem rutier 2 benzi/sens
- Lățime structură casetată pt. trafic pietonal 5 m

a) Poduri de șosea

- acces bdul Ficusului
- acces Autobaza Nordului
- acces artera perspectivă
- peste Șoseaua Nordului

b) Poduri de cale ferată, inclusiv peste pasajul pietonal – magistrala București-Constanța

- Racord și bretele Str. Elena Văcărescu
- Racord și bretele Șos. Nordului

b. Lucrări de modernizare

drumuri:

- Șos. Nordului 1.300 m
- Str. Elena Văcărescu 350 m

c. Repoziționare rețele

CONSILIUL GENERAL AL MUNICIPIULUI BUCUREȘTI

HOTĂRÂRE

privind aprobarea documentației tehnico-economice și a indicatorilor tehnico-economici aferenți proiectului „Reabilitare Pod Colentina”

Având în vedere expunerea de motive a Primarului General al municipiului București precum și raportul Direcției Generale Infrastructură și Servicii Publice;

Văzând raportul Comisiei Transporturi și Infrastructura Urbană și avizul Comisiei Juridice și de Disciplină din cadrul Consiliului General al Municipiului București;

În conformitate cu Cap. III, secțiunea a 3-a, art. 44 din Legea nr. 273/2006, privind finanțele publice locale;

În conformitate cu art. 36, alin.(2), lit. „b ”, alin. (4), lit. „d” și art. 45, alin. (2) din Legea nr. 215/2001 privind administrația publică locală republicată;

CONSILIUL GENERAL AL MUNICIPIULUI BUCUREȘTI

H o t ă r ă ș t e:

Art. 1. Se aprobă documentația tehnico-economică și indicatorii tehnico-economici aferenți proiectului „Reabilitare Pod Colentina”, prevăzuți în anexa care face parte integrantă din prezenta hotărâre.

Art. 2. Finanțarea proiectului se va face din bugetul propriu al Municipiului București.

Art. 3. Direcțiile din cadrul aparatului de specialitate al Primarului General, vor aduce la îndeplinire prevederile prezentei hotărâri.

Această hotărâre a fost adoptată în ședința ordinară a Consiliului General al Municipiului București din data de 13.09.2007

PREȘEDINTE DE ȘEDINȚĂ

Valentin Mircea

SECRETAR GENERAL AL
MUNICIPIULUI BUCUREȘTI

Tudor Toma

Nr. 193/13.09.2007

INDICATORI TEHNICO-ECONOMICI
ai proiectului
„Reabilitare Pod Colentina”

faza SF	LEI (cu TVA)	EURO (cu TVA)
1. VALOAREA TOTALĂ A INVESTIȚIEI	4.862.330	1.550.537
Din care:		
Lucrări de construcții montaj	4.349.866	1.387.119
În prețuri curs valutar 3,3904 Lei/Euro		
2. DURATA INVESTIȚIEI	8 luni	
3. EȘALONAREA INVESTIȚIEI		
	LEI (cu TVA)	EURO (cu TVA)
ANUL I	4.862.330	1.550.537
Din care C+M	4.349.866	1.387.119
4. CAPACITĂȚI		
Principalii indicatori tehnici ai investiției:		
Cantități principale:		
- Betoane	760 mc	
- Hidroizolație	2146 mp	

- Parapeți	120 ml
- Borduri	133 ml
- Mortare și betoane asfaltice	395 tone
- Balast stabilizat	127 mc
- Dispozitive de acoperire a rosturilor	82 ml

CONSILIUL GENERAL AL MUNICIPIULUI BUCUREȘTI

HOTĂRÂRE

privind aprobarea documentației tehnico–economice și a indicatorilor tehnico-economici aferenți proiectului „Modernizare Strada 16 Februarie și Strada Godeanu”

Având în vedere expunerea de motive a Primarului General al municipiului București și raportul Direcției Generale Infrastructură și Servicii Publice;

Văzând raportul Comisiei Transporturi, Drumuri și Sistemizarea Circulației și avizul Comisiei Juridice și de Disciplină din cadrul Consiliului General al Municipiului București;

În conformitate cu Cap. III , secțiunea 3 , art. 44 din Legea nr. 273/2006, privind finanțele publice locale;

În temeiul art. 36 alin (2) lit. „b”, alin. (4) lit. „d” și art. 45 alin. (2) din Legea nr. 215/2001 privind administrația publică locală republicată;

CONSILIUL GENERAL AL MUNICIPIULUI BUCUREȘTI

H o t ă r ă ș t e:

Art. 1. Se aprobă documentația tehnico–economică aferentă proiectului ”Modernizare Strada 16 Februarie și Strada Godeanu” și indicatorii tehnico-economici, prevăzuți în anexa care face parte integrantă din prezenta hotărâre.

Art. 2. Finanțarea proiectului se va face din bugetul propriu al Municipiului București.

Art. 3. Direcțiile din cadrul aparatului de specialitate al Primarului General al Municipiului București vor aduce la îndeplinire prevederile prezentei hotărâri.

Această hotărâre a fost adoptată în ședința ordinară a Consiliului General al Municipiului București din data de 13.09.2007

PREȘEDINTE DE ȘEDINȚĂ

Valentin Mircea

SECRETAR GENERAL AL
MUNICIPIULUI BUCUREȘTI

Tudor Toma

Nr. 194/13.09.2007

INDICATORI TEHNICO-ECONOMICI
ai proiectului
„Modernizare Strada 16 Februarie și Strada Godeanu”

faza SF	LEI (cu TVA)	EURO (cu TVA)
1. VALOAREA TOTALĂ A INVESTIȚIEI	193.318.775	61.215.572
Din care:		
Lucrări de construcții montaj În prețuri curs valutar 3,158 Lei/Euro 31 iulie 2007	80.521.394	25.497.592
2. DURATA INVESTIȚIEI	18 luni	
3. EȘALONAREA INVESTIȚIEI		
	LEI (cu TVA)	EURO (cu TVA)
ANUL I	193.318.775	61.215.572
Din care C+M	80.521.394	25.497.592
4. CAPACITĂȚI		
Principalii indicatori tehnici ai investiției:		
Lucrări de drum Strada Godeanu	1.820 m	

Suprafața totală	25.490 mp
Din care: suprafață carosabil	24.210 mp
suprafață trotuare	1.280 mp

Strada 16 Februarie	1.020 m
Suprafața totală	21.420 mp
Din care: suprafață carosabil	14.280 mp
suprafață trotuare	7.140 mp

Structură rutieră nouă

- Strat geotextil anticontaminator	
- Strat de formă materiale granulare	25 cm
- Fundație balast	25 cm
- Strat materiale granulare stabilizate cu ciment	30 cm
- Strat de mixtură tip AB2	6 cm
- Strat de binder criblură tip BAD 25	5 cm
- Strat de uzură din BA16	4 cm

Lucrări linie tramvai pe Strada 16 Februarie	1.400 m cale dublă
Rețele edilitare noi Strada Godeanu	1.820 m
- canalizare, electrică, telecomunicații, gaze, termoficare	

Strada 16 Februarie 1.020 m
- Canalizare (guri de scurgere și
cămine), electrică,
telecomunicații, gaze,
termoficare

CONSILIUL GENERAL AL MUNICIPIULUI BUCUREȘTI

HOTĂRÂRE

privind aprobarea documentației tehnico-economice și a indicatorilor tehnico-economici aferenți proiectului „Modernizare sistem rutier și linii de tramvai”

Având în vedere expunerea de motive a Primarului General al Municipiului București precum și raportul Direcției Generale Infrastructură și Servicii Publice;

Văzând raportul Comisiei Transporturi și Infrastructura Urbană și avizul Comisiei Juridice și de Disciplină din cadrul Consiliului General al Municipiului București;

În conformitate cu Cap. III, secțiunea a-3-a, art. 44 din Legea nr. 273/2006, privind finanțele publice locale;

În conformitate cu art. 36, alin. 2, lit. „b”, alin. 4, lit. „d” și art. 45 alin. 2 din Legea nr. 215/2001 privind administrația publică locală republicată;

CONSILIUL GENERAL AL MUNICIPIULUI BUCUREȘTI

H o t ă r ă ș t e:

Art. 1. Se aprobă documentația tehnico-economică și indicatorii tehnico-economici aferenți proiectului „Modernizare sistem rutier și linii de tramvai”, prevăzuți în anexele 1, 2 și 3.

Art. 2. Anexele 1, 2 și 3 fac parte integrantă din prezenta hotărâre.

Art. 3. Finanțarea proiectului se va face din bugetul propriu al Municipiului București.

Art. 4. Direcțiile din cadrul aparatului de specialitate al Primarului General, vor aduce la îndeplinire prevederile prezentei hotărâri.

Această hotărâre a fost adoptată în ședința ordinară a Consiliului General al Municipiului București din data de 13.09.2007

PREȘEDINTE DE ȘEDINȚĂ

Valentin Mircea

SECRETAR GENERAL AL
MUNICIPIULUI BUCUREȘTI

Tudor Toma

Nr. 195/13.09.2007

INDICATORI TEHNICO-ECONOMICI
ai proiectului
„Modernizare sistem rutier și linii de tramvai”
Reabilitare unică Șoseaua Pantelimon,
între Șos. Iancului – limita administrativă

faza SF	LEI (cu TVA)	EURO (cu TVA)
1. VALOAREA TOTALĂ A INVESTIȚIEI	232.943.387	73.284.901
Din care:		
Lucrări de construcții montaj	196.789.083	61.910.616
În prețuri curs valutar 3,1786 Lei/Euro 01.08.2007		
2. DURATA INVESTIȚIEI	12 luni	
3. EȘALONAREA INVESTIȚIEI		
	LEI (cu TVA)	EURO (cu TVA)
ANUL I	139.766.032	43.970.941
Din care C+M	118.073.450	37.146.369
ANUL II	93.177.355	29.313.960
Din care C+M	78.715.633	24.764.246

4. CAPACITĂȚI

Principalii indicatori tehnici ai investiției:

- Lungime totală traseu Șos. Pantelimon, între Șos. Iancului și limita administrativă	3,85 km
- carosabil	3 benzi/sens
- management de trafic tramvai	6,51 km
- lungime traseu linie tramvai	6,51 km cale simplă
- lungime cabluri c.c.	7,10 km
- peroane stație	15 buc.
- cabină cap linie	1 buc.

INDICATORI TEHNICO-ECONOMICI
ai proiectului
„Modernizare sistem rutier și linii de tramvai”
Reabilitare unică Șoseaua Iancului,
între Șos. Pantelimon și Șos. Mihai Bravu

faza SF	LEI (cu TVA)	EURO (cu TVA)
1. VALOAREA TOTALĂ A INVESTIȚIEI	80.222.108	25.290.704
Din care:		
Lucrări de construcții montaj	64.007.667	20.178.962
În prețuri curs valutar 3,172 Lei/Euro		
2. DURATA INVESTIȚIEI	6 luni	
3. EȘALONAREA INVESTIȚIEI		
	LEI (cu TVA)	EURO (cu TVA)
ANUL I	80.222.108	25.290.704
Din care C+M	64.007.667	20.178.962
4. CAPACITĂȚI		
Principalii indicatori tehnici ai investiției:		

- Lungime totală traseu Șos. lancelui, între Șos. Pantelimon și Șos. Mihai Bravu	1,250 km
- lățime	22 m
- număr benzi rulare (2x3,75)+ (2x3,75)	4 benzi
- lungime traseu linie tramvai	1,250 km cale dublă
- parcări	110 locuri/1.940 mp
- ranforsare structură rutieră	18.750 mp
- frezare 10-13 cm, element antifisură, 6 cm mixtură asfaltică în strat de bază, 6 cm beton asfaltic deschis în strat de legătură, 4 cm strat de uzură MASF 16	
- marcaje rutiere	
- tip longitudinal	2,5 km echiv.
- tip transversal	460 mp
- semnalizare verticală - indicatoare	136 buc.

INDICATORI TEHNICO-ECONOMICI
ai proiectului
„Modernizare sistem rutier și linii de tramvai”
Reabilitare unică Bulevardul Aerogării,
între Șos. București-Ploiești și Str. Alexandru Șerbănescu

faza SF	LEI (cu TVA)	EURO (cu TVA)
1. VALOAREA TOTALĂ A INVESTIȚIEI	58.737.687	18.517.556
Din care:		
Lucrări de construcții montaj	46.861.283	14.773.417
În prețuri curs valutar 3,172 Lei/Euro		
2. DURATA INVESTIȚIEI	6 luni	
3. EȘALONAREA INVESTIȚIEI		
	LEI (cu TVA)	EURO (cu TVA)
ANUL I	58.737.687	18.517.556
Din care C+M	46.861.283	14.773.417
4. CAPACITĂȚI		
Principalii indicatori tehnici ai investiției:		

- Lungime totală traseu Bd. Aerogării, Șos. București-Ploiești și Str. Alex. Șerbănescu	0,915 km
- lățime	21 m
- număr benzi rulare (2x3,5)+ (2x3,5)	4 benzi
- lungime traseu linie tramvai	0,915 km cale dublă
- parcări	580 mp
- ranforsare structură rutieră	15.350 mp
- frezare 10 cm	
- 6 cm mixtură asfaltică în strat de bază	
- 4 cm strat de uzură MASF	
16	
- marcaje rutiere	
- tip longitudinal	17 km echiv.
- tip transversal	290 mp
- semnalizare verticală - indicatoare	77 buc.

CONSILIUL GENERAL AL MUNICIPIULUI BUCUREȘTI

HOTĂRÂRE

privind aprobarea documentației tehnico-economice și a indicatorilor tehnico-economici aferenți proiectului „Supralărgire Calea Griviței, între Piața Chibrit și intersecția Șoseaua Chitilei cu Bulevardul Bucureștii Noi, inclusiv lărgire pod CF București - Constanța”

Având în vedere expunerea de motive a Primarului General al Municipiului București precum și raportul Direcției Direcției Generale Infrastructură și Servicii Publice;

Văzând raportul Comisiei Transporturi și Infrastructura Urbană și avizul Comisiei Juridice și de Disciplină din cadrul Consiliului General al Municipiului București;

În conformitate cu Cap. III, secțiunea a 3-a, art. 44 din Legea nr. 273/2006, privind finanțele publice locale;

În conformitate cu art. 36, alin. (2), lit. „b”, alin. (4), lit. „d” și art. 45, alin.(2) din Legea nr. 215/2001 privind administrația publică locală republicată;

CONSILIUL GENERAL AL MUNICIPIULUI BUCUREȘTI

H o t ă r ă ș t e:

Art. 1. Se aprobă documentația tehnico-economică și indicatorii tehnico-economici aferenți proiectului „Supralărgire

Calea Griviței, între Piața Chibrit și intersecția Șoseaua Chitilei cu Bulevardul Bucureștii Noi, inclusiv lărgire pod CF București – Constanța, prevăzuți în anexa, care face parte integrantă din prezenta hotărâre.

Art. 2. Finanțarea proiectului se va face din bugetul propriu al Municipiului București.

Art. 3. Direcțiile din cadrul aparatului de specialitate al Primarului General, vor aduce la îndeplinire prevederile prezentei hotărâri.

Această hotărâre a fost adoptată în ședința ordinară a Consiliului General al Municipiului București din data de 13.09.2007

PREȘEDINTE DE ȘEDINȚĂ

Valentin Mircea

SECRETAR GENERAL AL
MUNICIPIULUI BUCUREȘTI

Tudor Toma

Nr. 196/13.09.2007

INDICATORII TEHNICO ECONOMICI

ai proiectului „Supralărgire Calea Griviței, între Piața Chibrit și
intersecția Șoseaua Chitilei cu Bulevardul Bucureștii Noi, inclusiv

lărgire pod CF București-Constanța

faza SF

1. Valoarea totală a investiției	Lei (cu TVA) 118.710.990	EURO (cu TVA) 37.842.202
Din care		
Lucrări de construcții montaj În prețuri curs valutar 3,137 lei/Euro (12 iulie)	87.943.970	28.034.418
2. Durata Investiției	24 luni	
3. Eșalonarea investiției	Lei (cu TVA)	EURO (cu TVA)
Anul I	61.252.127	19.525.702
Din care C+M	48.969.931	15.610.434
Anul II	57.458.863	18.316.500
Din care C+M	38.974.039	12.423.984
4. Capacități		
Principalii indicatori tehnici ai investiției:		
Pasaj rutier subteran dintre Calea Griviței și Șos.Chitila		442 mm
Pasaj subteran		251 m

Înălțime liberă	4,2 m
Trotuare laterale	2x0,6
Carosabil	2 benzi/sens
Pasaj rutier subteran dintre Șos.Chitila și Calea Griviței	264 m
Pasaj subteran	79 m
Înălțime liberă	4,2 m
Trotuare laterale	2x0,6 m
carosabil	1 bandă
Modernizare carosabil	23.986 mp
Suprafață	7.775 mp
Trotuare	3x3,5/sens
Lățime	200 ml
Linie de tramvai	446 ml
Bretele de legătură	
Spații verzi	1.460 mp
Iluminat public	2.000 m

CONSILIUL GENERAL AL MUNICIPIULUI BUCUREȘTI

HOTĂRÂRE

privind aprobarea indicatorilor tehnico-economici aferenți etapei II a Proiectului „Reabilitarea Infrastructurii Educaționale în București” - 78 de unități de învățământ preuniversitar de stat

Având în vedere expunerea de motive a Primarului General al Municipiului București și raportul Direcției Generale de Dezvoltare, Investiții și Planificare Urbană – Unitatea de implementare a Proiectului;

Văzând raportul Comisiei Economică, Buget, Finanțe și avizul Comisiei Juridice și de Disciplină a Consiliului General al municipiului București;

În conformitate cu Cap. III, secțiunea a 3-a, art. 44 din Legea nr. 273/2006 privind finanțele publice locale;

În temeiul prevederilor art. 36 alin. 2, lit. b), alin. 4, lit. d), și art. 45 alin. 2 din Legea administrației publice locale nr. 215/2001, republicată

CONSILIUL GENERAL AL MUNICIPIULUI BUCUREȘTI

H o t ă r ă ș t e:

Art. 1. Se aprobă indicatorii tehnico-economici aferenți Proiectului „Reabilitarea Infrastructurii Educaționale în București”- 7 unități de învățământ preuniversitar de stat conform anexei 1.

Art. 2. Se aprobă indicatorii tehnico-economici actualizați aferenți Proiectului „Reabilitarea Infrastructurii Educaționale în București” -71 unități de învățământ preuniversitar de stat conform anexei 2.

Art. 3. Finanțarea investiției, în valoare de 217,2 milioane de euro, se face astfel:

- 112,2 milioane euro fonduri rambursabile alocate de către Banca Europeană de Investiții;
- 105 milioane euro fonduri din bugetul propriu al Primăriei Municipiului București.

Art. 4. Anexele 1 și 2 fac parte integrantă din prezenta hotărâre.

Art. 5. Direcțiile din cadrul aparatului de specialitate al Primarului General vor duce la îndeplinire prevederile prezentei hotărâri.

Această hotărâre a fost adoptată în ședința ordinară a Consiliului General al Municipiului București din data de 13.09.2007

PREȘEDINTE DE ȘEDINȚĂ

Valentin Mircea

SECRETAR GENERAL AL
MUNICIPIULUI BUCUREȘTI

Tudor Toma

Nr. 197/13.09.2007

Indicatori tehnico - economici

Denumire școală	Valori devize școli Euro	
	Investiție	C+M
1.Colegiul Harnaj	4.273.703	3.546.720
2.Colegiul Mihai Viteazul	7.517.343	5.950.477
3.Colegiul Edmond Nicolau	7.504.476	6.267.932
4.Școala 144	1.257.109	800.243
5.Școala Specială 2	1.480.542	1.027.712
6.Școala 156	3.757.038	2.926.792
7.Școala 108	3.362.596	2.653.423
TOTAL	29.152.807	23.173.299

Indicatori tehnico - economici actualizați

Nr	Denumire școală	Valoare aprobată Euro		Valoare actualizată Euro		Coeficient actualizare %
		Valoare Inv	Valoare C+M	Valoare Inv	Valoare C+M	
1	Școala Gen.13	1.440.339	921.783	2.006.712	1.409.075	39%
2	Școala Centrală	2.817.397	2.301.210	4.432.292	3.772.758	57%
3	Gr.Sc.Nichita Stănescu	3.542.130	2.728.304	4.887.200	3.946.676	38%
4	Școala Gen.190	1.341.742	906.384	1.904.272	1.391.948	41%
5	Școala Gen.17	1.348.402	951.715	1.942.959	1.485.876	44%
6	ȘC.Prof.Spec 2	4.342.865	3.560.477	614.192	5.205.422	41%
7	Școala Gen.23	869.193	519.112	1.263.525	843.824	45%
8	Școala Gen.5	1.153.013	742.807	1.545.443	1.067.246	34%

9	Colegiul Ec. Viilor	2.553.692	1.874.447	3.409.390	2.663.074	33%
10	Școala Specială 8	2.046.591	1.500.165	2.093.656	1.500.165	2%
11	Școala Specială 1	1.109.582	755.738	1.587.606	1.121.933	43%
12	Școala Specială 10	1.046.029	706.423	1.465.548	1.039.574	40%
13	Școala Gen.31	1.607.541	1.231.756	2.203.074	1.754.722	37%
14	Școala Prof Spec 3.	853.032	467.554	1.182.752	708.737	38%
15	Centrul Corabia	983.168	570.604	1.533.227	1.058.878	55%
16	Școala Gen.136	2.110.530	1.605.942	2.157.595	1.605.942	2%
17	Școala Gen.23	1.049.528	707.993	1.410.087	1.003.370	34%
18	Școala Gen.79	1.379.089	1.024.053	1.998.939	1.559.971	44%
19	Școala spec 6	1.323.835	941.923	1.806.446	1.350.450	36%
20	Școala Gen.148	1.349.167	925.330	1.835.340	1.332.208	36%
21	Colegiul Energetic	2.551.034	1.805.448	3.315.085	2.476.514	30%
22	Școala Gen.141	653.338	489.294	916.772	783.441	40%
23	Școala Gen.194	2.359.468	1.774.077	3.223.945	2.414.127	36%
24	Școala Gen.120	952.676	558.005	1.262.273	817.233	32%

25	Școala Gen.102	2.989.329	2.238.454	4.092.730	3.242.490	37%
26	Școala Gen.165	1.767.893	1.243.287	2.460.084	1.811.421	39%
27	Școala Gen.36	2.048.715	1.535.722	2.733.901	2.136.816	33%
28	Școala Gen.74	2.574.361	1.949.343	3.361.658	2.607.907	30%
29	Școala Gen.149	2.280.252	1.727.386	3.031.448	2.350.736	32%
30	Grup Școlar D Gusti	4.877.251	3.748.571	6.303.869	5.048.077	29%
31	Colegiul Moțoc	3.839.245	3.091.107	4.929.966	4.070.421	28%
32	Școala Gen.30	2.138.401	1.598.349	2.859.311	2.231.208	33%
33	Școala Gen.66	1.394.000	1.016.858	1.807.056	1.361.612	29%
34	Colegiul Traian	4.491.959	3.602.989	5.696.406	4.627.796	27%
35	Școala Gen.41	1.150.590	714.832	1.669.315	1.172.361	45%
36	Colegiul Spiru Haret	2.598.970	1.899.998	3.401.655	2.645.921	31%
37	Școala Gen.50	2.494.704	1.889.793	3.223.471	2.494.896	29%
38	Școala Gen.145	1.577.845	1.287.654	2.111.444	1.745.957	33%
39	Școala Gen.16	2.395.992	1.850.431	3.044.261	2.363.048	27%
40	Grup Școlar Republica	2.911.914	2.238.176	3.684.073	2.919.166	26%

41	Școala Gen.81	2.026.225	1.506.052	2.709.972	2.034.362	33%
42	Școala Specială 7	1.154.831	774.879	1.395.068	947.711	20%
43	Centrul Special 1	6.237.369	4.884.979	7.878.460	6.238.607	26%
44	Școala Gen.308	1.343.190	998.918	1.761.588	1.348.705	31%
45	Școala Specială 3	1.996.453	1.477.493	2.559.231	1.978.274	28%
46	Școala Specială 9	1.376.874	1.000.138	1.881.127	1.429.404	36%
47	Grup Șc.Dna Stanca	3.083.151	2.257.657	4.174.546	3.224.463	35%
48	Școala Gen.153	1.858.042	1.343.145	2.299.548	1.679.061	23%
49	Școala Gen.161	1.530.866	1.086.969	2.005.708	1.482.841	31%
50	Grădinița 250	1.497.469	1.000.585	1.849.404	1.263.546	23%
51	Școala Gen.310	1.382.504	1.016.968	1.743.437	1.312.624	26%
52	Școala Gen.49	1.281.013	843.668	1.640.465	1.118.593	28%
53	Școala Gen.20	1.815.170	1.385.208	2.244.031	1.744.851	23%
54	Școala Gen.119	1.342.407	1.001.127	1.673.350	1.268.533	24%
55	Școala Gen.111	1.519.262	1.118.243	1.992.692	1.518.560	31%
56	Școala Gen.113	1.699.089	1.274.222	2.336.806	1.832.751	37%

57	Școala Gen.133	1.382.554	1.096.314	1.755.941	1.403.701	27%
58	Școala Gen.129	1.440.706	1.057.834	1.887.854	1.434.702	30%
59	Școala Gen.115	847.402	524.712	1.230.933	813.904	45%
60	Școala de surzi nr.1	1.100.025	816.680	1.428.418	1.082.664	29%
61	Centrul Special 3	2.023.541	1.451.222	2.700.663	2.024.785	33%
62	Școala Gen.40	1.700.995	1.225.754	2.220.441	1.657.277	30%
63	Școala Gen.98	1.522.224	1.124.445	1.947.183	1.480.412	27%
64	Grădinița 73	1.289.685	947.971	1.814.975	1.386.867	40%
65	Școala.de surzi nr.2	1.398.700	997.803	1.812.129	1.313.365	29%
66	ȘcoalaSpecială 11.	2.210.160	1.650.841	2.815.155	2.170.513	27%
67	Școala Gen.97	2.640.591	2.097.124	3.353.959	2.722.348	27%
68	Grădinița 205	1.356.314	861.355	1.769.084	1.176.788	30%
69	Școala Gen.202	1.381.126	919.562	1.843.949	1.277.765	33%
70	Școala Gen.142	1.858.914	1.393.017	2.399.940	1.858.189	29%
71	Școala Gen.193	1.936.430	1.404.605	2.471.196	1.825.159	27%
	TOTAL	137.548.084	101.742.984	175.996.231	139.194.322	30%

CONSILIUL GENERAL AL MUNICIPIULUI BUCUREȘTI

HOTĂRÂRE

privind înaintarea către Guvernul României a propunerii de emitere a unei Hotărâri de Guvern privind transmiterea blocurilor V53A și V53B, situate în Ansamblul Vitan Bârzești, Bd. Octavian Goga nr.28 și 30, din domeniul privat al statului și administrarea Ministerului Apărării Naționale în domeniul privat al Municipiului București și în administrarea Consiliului General al Municipiului București, precum și abrogarea Hotărârii C.G.M.B. nr.184/2006

Având în vedere expunerea de motive a Primarului General și raportul Direcției de Investiții;

Văzând raportul Comisiei Patrimoniu și avizul Comisiei Juridice și de Disciplină din cadrul Consiliului General al Municipiului București;

În conformitate cu prevederile Legii nr.213/1998 privind proprietatea publică și regimul juridic al acesteia;

În temeiul prevederilor art.36 alin.2 lit."c" și art.121 alin.3 din Legea nr.215/2001 privind administrația publică locală , republicată,

CONSILIUL GENERAL AL MUNICIPIULUI BUCUREȘTI

H o t ă r ă ș t e:

Art. 1. Se solicită Guvernului României emiterea unei Hotărâri de Guvern privind transmiterea blocurilor V53A și V53B, situate în Ansamblul Vitan Bârzești, Bd. Octavian Goga nr.28 și 30, din domeniul privat al statului și administrarea Ministerului Apărării Naționale în domeniul privat al Municipiului București și în administrarea Consiliului General al Municipiului București.

Blocurile se identifică conform planului anexă care face parte integrantă din prezenta hotărâre și fac parte din domeniul public al Municipiului București.

Art. 2. Hotărârea C.G.M.B. nr. 184/2006 se abrogă.

Art. 3. Direcțiile din cadrul aparatului de specialitate al Primarului General vor aduce la îndeplinire prevederile prezentei hotărâri.

Această hotărâre a fost adoptată în ședința ordinară a Consiliului General al Municipiului București din data de 13.09.2007

PREȘEDINTE DE ȘEDINȚĂ

Valentin Mircea

SECRETAR GENERAL AL
MUNICIPIULUI BUCUREȘTI

Tudor Toma

Nr. 198/13.09.2007

OPINIE MOTIVATĂ

Eu, Tudor Toma, în calitate de secretar General al Municipiului București, în temeiul prevederilor art. 48 alin. a din Legea nr. 215/2001 privind administrația publică locală, republicată, refuz contrasemnarea Hotărârii C.G.M.B. nr. 198/2007 privind înaintarea către Guvernul României a propunerii de emitere a unei Hotărâri de Guvern privind transmiterea blocurilor V53A și V53B, situate în Ansamblul Vitan Bârzești, Bd. Octavian Goga nr. 28 și 30, din domeniul privat al statului și administrarea Ministerului Apărării Naționale în domeniul privat al Municipiului București și în administrarea Consiliului General al Municipiului București, precum și abrogarea Hotărârii C.G.M.B. nr. 184/2006.

Proiectul de hotărâre a fost propus spre dezbateră și aprobarea Consiliului General al Municipiului București în cadrul ședinței ordinare din data de 13 septembrie 2007, întrunind cerințele legale.

În cadrul ședinței C.G.M.B. a fost propus și aprobat, în completarea art. 1 alin. 2 următorul amendament ,, și fac parte din domeniul public al Municipiului București,, amendament ce contravine art. alin. 1 din Hotărârea menționată mai sus, conform căruia se transmit blocurile V53A și C53B situate în ansamblul Vitan Bârzești, Bd. Octavian Goga nr. 28 și 30, din domeniul privat al statului și administrarea Ministerului Apărării Naționale în domeniul privat al Municipiului București și în administrarea Consiliului General al Municipiului București.

CONSILIUL GENERAL AL MUNICIPIULUI BUCUREȘTI

HOTĂRÂRE

privind înregistrarea vehiculelor
pentru care nu există obligativitatea înmatriculării

Având în vedere expunerea de motive a Primarului General, precum și raportul Direcției Generale Infrastructură și Servicii Publice;

Văzând Raportul Comisiei Transporturi și Infrastructură Urbană și Avizul Comisiei Juridice și de Disciplină din cadrul Consiliului General al Municipiului și avizul consultativ nr.8969/24.05.2007 al Direcției Regim Permise de Conducere și Înmatriculare a Vehiculelor din cadrul Ministerului Administrației și Internelor;

În conformitate cu prevederile Secțiunii a 2-a din OUG nr.195/2002 privind circulația pe drumurile publice, republicată, a Secțiunii a doua din HGR nr.1391/2006 privind aprobarea Regulamentului de aplicare a OUG nr.195/2002 și ale art.23 din Ord.M.A.I nr.1501/2006 privind procedura înmatriculării, înregistrării, radierii și eliberarea autorizației de circulație provizorie sau pentru probe a vehiculelor;

În temeiul art.36 (1), art.36 (9) și art. 45 (1) din Legea nr. 215/2001 privind administrația publică locală, republicată.

CONSILIUL GENERAL AL MUNICIPIULUI BUCUREȘTI

Hotărâște:

Art. 1. (1) Tractoarele care nu se supun înmatriculării, mașinile și utilajele autopropulsate utilizate în lucrări de construcții, agricole, forestiere, troleibuzele și tramvaiele ale căror proprietari au domiciliul stabil, reședința sau sediul în municipiul București se înregistrează la Primăria Municipiului București.

(2) Mopedele ale căror proprietari au domiciliul stabil, reședința sau sediul în municipiul București se înregistrează la consiliile locale ale sectoarelor pe a căror rază teritorială își au domiciliul stabil, reședința sau sediul.

Art. 2. (1) Înregistrarea vehiculelor prevăzute la art.1 alin. (1) se face de către Direcția Transporturi, Drumuri și Sistemizarea Circulației.

(2) Înregistrarea mopedelor se face de către consiliile locale ale sectoarelor, prin compartimente aflate în cadrul aparatului propriu sau a serviciilor publice din subordine.

Art. 3. (1) La data înregistrării vehiculelor prevăzute la art. 1, acestora li se atribuie un număr de înregistrare, iar proprietarilor acestora li se eliberează un certificat de înregistrare și unul sau, după caz, două plăcuțe cu numărul de înregistrare.

(2) Deținătorii de vehicule înregistrate au obligația să monteze pe acestea plăcuțele cu numărul de înregistrare.

(3) Caracteristicile numerelor de înregistrare, precum și ale plăcuțelor cu numărul de înregistrare și ale certificatelor de înregistrare sunt prevăzute în anexa la prezenta hotărâre.

Art. 4. (1) Înregistrarea vehiculelor prevăzute la art. 1 alin. (1) se face pe baza următoarelor documente:

- a) cererea solicitantului;
- b) actul de identitate al solicitantului, în cazul persoanelor fizice, sau certificatul de înmatriculare al solicitantului, în cazul persoanelor juridice, în original și în copie;
- c) actul de proprietate al vehiculului, în original și în copie;
- d) dovada efectuării inspecției tehnice, potrivit legii;
- e) dovada plății taxei pentru vehicule lente, după caz;
- f) dovada plății taxei de înregistrare;
- g) dovada plății contravalorii certificatului de înregistrare;
- h) dovada plății contravalorii plăcuței, sau, după caz, a plăcuțelor cu numărul de înregistrare
- i) dovada locului de parcare

(2) Înregistrarea mopederelor se face pe baza următoarelor documente:

- a) cererea solicitantului;

b) actul de identitate al solicitantului, în cazul persoanelor fizice, sau certificatul de înmatriculare al solicitantului, în cazul persoanelor juridice, în original și în copie;

c) actul de proprietate al mopedului, în original și în copie;

d) cartea de identitate a mopedului, în original și în copie;

e) dovada efectuării inspecției tehnice, potrivit legii;

f) dovada plății taxei de înregistrare;

g) dovada plății contravalorii certificatului de înregistrare;

h) dovada plății contravalorii plăcuței cu numărul de înregistrare.

(3) Plăcuțele cu numărul de înregistrare și certificatul de înregistrare se eliberează personal proprietarului sau delegatului acestuia.

Art. 5. (1) Eliberarea unui duplicat al certificatului de înregistrare se efectuează în baza următoarelor documente:

a) cererea solicitantului;

b) actul de identitate al solicitantului, în cazul persoanelor fizice, sau certificatul de înmatriculare al solicitantului, în cazul persoanelor juridice, în original și în copie;

c) certificatul de înregistrare deteriorat, după caz;

d) dovada plății contravalorii certificatului de înregistrare.

(2) În cazul mopedelor se va solicita și cartea de identitate.

Art. 6. (1) Eliberarea unui nou certificat de înregistrare ca urmare a modificării unor date înscrise în acesta se efectuează în baza următoarelor documente:

- a) cererea solicitantului;
- b) actul de identitate al solicitantului, în cazul persoanelor fizice, sau certificatul de înmatriculare al solicitantului, în cazul persoanelor juridice, în original și în copie;
- c) vechiul certificat de înregistrare;
- d) dovada plății contravalorii certificatului de înregistrare;

(2) În cazul mopedelor se va solicita și cartea de identitate, cu modificările tehnice operate de Regia Autonomă "Registrul Auto Roman".

Art. 7. (1) Proprietarii de vehicule înregistrate pot solicita radierea din circulație a acestora, dacă fac dovada depozitării acestora într-un spațiu adecvat, deținut în condițiile legii.

(2) Proprietarii de vehicule înregistrate sunt obligați să solicite radierea din circulație a acestora în termen de 30 de zile de la data:

- a) când vehiculul a fost dezmembrat, casat sau predat unei unități specializate, în vederea dezmembrării;
- b) scoaterii definitive din România a vehiculului;
- c) declarării furtului vehiculului;

d) trecerii vehiculului înregistrat în proprietatea altei persoane.

(3) Vehiculul declarat, prin dispoziție a autorității administrației publice locale, fără stăpân ori abandonat se radiază din oficiu în termen de 30 de zile de la primirea dispoziției respective.

(4) Vehiculul pentru care poliția rutieră a dispus radierea din circulație, potrivit legii, se radiază de la data comunicării măsurii.

(5) Radierea se face pe baza depunerii certificatului de înregistrare și a plăcuțelor cu numărul de înregistrare, a cărții de identitate a vehiculului, după caz, precum și a documentelor care atestă faptul că a intervenit una dintre situațiile prevăzute la alin. (1)-(4).

Art. 8. (1) Taxa de înregistrare este de 300 lei pentru art.1 alin.(1) și 40 lei pentru art.1 alin.(2). Contravaloarea certificatului de înregistrare este de 24 lei. Contravaloarea plăcuței cu numărul de înregistrare este de 30 lei.

(2) Vehiculele aparținând Primăriei Municipiului București, primăriilor sectoarelor 1-6, precum și instituțiilor publice, regiilor autonome, societăților comerciale și serviciilor publice aflate în subordinea Consiliului General al Municipiului București sau a consiliilor sectoarelor 1-6 sunt scutite de la plata taxei de înregistrare.

(3) Sumele încasate din plata taxei de înregistrare și a contravalorilor plăcuțelor cu numărul de înregistrare și a certificatelor de înregistrare ale vehiculelor prevazute la art. 1 alin. (1) se fac venit la bugetul Consiliului General al Municipiului București.

(4) Sumele încasate din plata taxei de înregistrare și a contravalorilor plăcuțelor cu numărul de înregistrare și a certificatelor de înregistrare ale mopedelor se fac venit la bugetele consiliilor locale ale sectoarelor 1-6.

Art. 9. Instituțiile care înregistrează vehicule vor asigura rezolvarea cu celeritate și cu titlu gratuit a solicitărilor din partea organelor abilitate cu privire la identitatea deținătorilor de vehicule înregistrate și cu privire la evidența lor, respectând art.5, alin.(2), lit.e) din Legea nr.677/2001 pentru protecția persoanelor cu privire la prelucrarea datelor cu caracter personal și libera circulație a acestor date.

Art. 10. Anexa face parte integrantă din prezenta hotărâre.

Art. 11. (1) Prezenta hotărâre își începe aplicabilitatea la 60 de zile de la adoptare. Începând cu aceeași dată, HCGMB nr.168/2003 privind înregistrarea vehiculelor pentru care nu există obligativitatea înmatriculării, precum și orice alte prevederi contrare, își încetează aplicabilitatea.

(2) Mopedele înregistrate la Primăria Municipiului București până la data începerii aplicabilității acestei hotărâri își păstrează numărul de înregistrare până la schimbarea proprietarului, după care vor fi înregistrate la consiliile locale ale sectoarelor 1-6.

Această hotărâre a fost adoptată în ședința ordinară a Consiliului General al Municipiului București din data de 13.09.2007

PREȘEDINTE DE ȘEDINȚĂ

Valentin Mircea

SECRETAR GENERAL AL
MUNICIPIULUI BUCUREȘTI

Tudor Toma

Nr. 199/13.09.2007

CONSILIUL GENERAL AL MUNICIPIULUI BUCUREȘTI

HOTĂRÂRE

privind aprobarea derulării proiectului „O nouă șansă” de către Direcția Generală de Asistență Socială a Municipiului București

Având în vedere expunerea de motive a Primarului General al Municipiului București și raportul Direcției Generale de Asistență Socială a Municipiului București;

Văzând Raportul Comisiei de Sănătate și Protecție Socială și Avizul Comisiei Juridice și de Disciplină din cadrul Consiliului General al Municipiului București;

Tinând seama de prevederile Legii nr. 47/2006 privind sistemul național de asistență socială, ale H.G. 686/2005 privind aprobarea Strategiei naționale în domeniul prevenirii și combaterii fenomenului violenței în familie, ale H.G. nr. 197/2006 privind aprobarea programelor de interes național în domeniul protecției drepturilor persoanelor cu handicap, precum și în domeniul asistenței sociale a persoanelor vârstnice, persoanelor fără adăpost și persoanelor victime ale violenței în familie și a finanțării acestor programe, a anexei nr. 2 a H.G. nr. 1726/2006 pentru modificarea anexelor nr. 8 și 9 la H.G. nr. 197/2006;

În temeiul prevederilor art.36 alin.2 lit.”d”, art. 36 alin. 6 lit. “a”, pct. 2 și art.45 alin.(2) din Legea nr.215/2001 privind administrația publică locală, republicată,

CONSILIUL GENERAL AL MUNICIPIULUI BUCUREȘTI

H o t ă r ă ș t e:

Art. 1. Se aprobă derularea proiectului „O nouă șansă” de către Direcția Generală de Asistență Socială a Municipiului București, propus spre finanțare în cadrul Programului de interes național “Dezvoltarea serviciilor de recuperare și reintegrare socială destinate agresorilor familiari”, conform anexei care face parte integrantă din prezenta hotărâre.

Art. 2. Se aprobă înființarea Centrului de asistență pentru agresori familiari „O nouă șansă” în subordinea Direcției Generale de Asistență Socială a Municipiului București, ca activitate distinctă în cadrul proiectului prevăzut la art. 1.

Art. 3. Se aprobă cofinanțarea proiectului „O nouă șansă” în vederea implementării acestuia, în conformitate cu prevederile cererii de finanțare înaintate Agenției Naționale pentru Protecția Familiei.

Art. 4. Contribuția în proiect prevăzută în cererea de finanțare, reprezentând suma de 28.211 lei din costul total al proiectului, va fi prevăzută și suportată din bugetul Direcției Generale de Asistență Socială a Municipiului București, respectiv pentru perioada de derulare a proiectului.

Art. 5. Se aprobă susținerea financiară a funcționării Centrului de asistență pentru agresori familiari, „O nouă șansă” din bugetul Consiliului General al Municipiului București pentru o perioadă de 3 ani de la data finalizării proiectului, în conformitate cu prevederile cererii de finanțare înaintate Agenției Naționale pentru Protecția Familiei.

Art. 6. Direcția Generală de Asistență Socială a Municipiului București și direcțiile din cadrul aparatului de specialitate al Primarului General al Municipiului București vor aduce la îndeplinire prevederile prezentei hotărâri.

Această hotărâre a fost adoptată în ședința ordinară a Consiliului General al Municipiului București din data de 13.09.2007.

PREȘEDINTE DE ȘEDINȚĂ

Valentin Mircea

SECRETAR GENERAL AL
MUNICIPIULUI BUCUREȘTI

Tudor Toma

Nr. 200/13.09.2007

PROPUNERE DE PROIECT
privind centrul de asistență destinat agresorilor

1. Denumirea și adresa furnizorului de servicii sociale solicitant : Direcția Generală de Asistență Socială a Municipiului București cu sediul în București, str.Academiei nr.3-5, sector 3;

2. Proiectul (centrul de asistență destinat agresorilor)

√ titlu: „O nouă șansă”

√ durata de derulare: 12 luni

√ suma solicitată de la autoritatea finanțatoare: 69.298,55

lei

3. Sediul/sediile¹ centrului de asistență destinat agresorilor: va fi alocat un spațiu corespunzător prin hotărâre a Consiliului General al Municipiului București (a se vedea Memoriul procedural anexat).

4. Justificarea înființării centrului de asistență destinat agresorilor: (rezumați în maximum 4 pagini)

√ descrieți succint problemele sociale existente la nivelul unității administrativ teritoriale (județ sau sector al municipiului București), inclusiv date cantitative și calitative;

√ motivați necesitatea și oportunitatea înființării centrului de asistență destinat agresorilor;

¹ În cazul în care centrul de asistență destinat agresorilor are mai multe locații

√ precizați existența altor servicii sociale destinate acestei categorii de populație, după caz;

√ prezentați date cantitative și calitative cu privire la agresiile familiale (număr, evidențe, surse, estimări), în condițiile în care dispuneți de astfel de evaluări;

√ precizați care sunt beneficiile centrului de asistență destinat agresorilor, ale serviciilor prevăzute a fi acordate de către acesta asupra grupului țintă.

Dezvoltarea furnizării de servicii sociale în scopul prevenirii și combaterii fenomenului violenței în familie apare ca o necesitate la soluționarea creșterii ponderii victimelor violenței. Contextul socio-economic actual, dar și lipsa unor servicii de prevenire și monitorizare a situațiilor de risc, forme de intervenție socială, servicii de asistare și recuperare, servicii comunitare de supraveghere și reintegrare socială, determină creșterea și perpetuarea anumitor tipuri de comportament violent.

Violența domestică este un sistem de conduită, al cărui scop îl constituie exercitarea puterii și a controlului în raporturile de familie. Comportamentul violent se manifestă în diverse moduri și ia forma abuzului fizic, emoțional, sexual, economic, precum și a izolării persoanelor respective sau a distrugerii proprietăților. Indiferent de cauza sau tipul violenței, există întotdeauna efecte atât asupra victimei cât și asupra agresorului. Pentru ambii, consecințele psihosociale și în ultimă instanță penale, ale comportamentului violent sunt semnificative, marcând semnificativ existența acestora.

Efectele fenomenului au un impact social de lungă durată, presupunând eforturi la nivel organizatoric, administrativ și economic. Îngrijirea, recuperarea și reabilitarea copilului care a fost supus abuzului sau exploatării de orice fel implică eforturi complexe pe termen lung. Familia victimelor nu are adesea resursele necesare (materiale și psiho-emoționale) de a face față situației.

Conștientizarea efectelor fenomenului violenței în familie și a gravității acestuia la nivel mondial s-a petrecut relativ recent în lume, toate țările Uniunii Europene confruntându-se cu probleme generate de violența în familie.

Conform studiilor efectuate la nivel european, o femeie din cinci este victimă a abuzurilor soților, dar din numărul mare de astfel de cazuri, doar 4,27% sunt mărturisite și doar 2,25 % ajung în atenția polițiștilor.

În studiul Consiliului Europei compilat de academicianul german dr. Carol Hagemann White, citat de Secretarul General al Consiliului Europei privind violența domestică cu prilejul lansării Campaniei Consiliului Europei, „Opreți Violența Domestică Împotriva Femeilor!” lansată în data de 27.11.2006, se atrăgea atenția că „în fiecare minut al fiecărei zile, în fiecare țară a Europei, în familie, o femeie este supusă violenței din partea soțului sau partenerului. Un sfert din totalul femeilor au fost victime ale violenței într-un anumit moment al vieții lor și una din zece a suferit violențe sexuale. Unele nu supraviețuiesc, violența domestică fiind cel mai mare criminal al femeilor între 16 și 44 de ani. Problema însă este

mult mai gravă dacă luăm în considerare faptul că, în realitate, la fiecare femeie care raportează un abuz și supraviețuiește, mai sunt încă multe care suferă în tăcere, care „s-au lovit de perete” ori „au căzut de pe scări”.

Ca o recunoaștere suplimentară a gravității fenomenului de violență domestică și, în același timp, a deciziei comune a organismelor internaționale de a limita acest gen de manifestări, în fiecare an, între 25 noiembrie (Ziua Interanțională de Luptă împotriva Violenței asupra Femeii) și 10 decembrie (Ziua Internațională a Drepturilor Omului) se desfășoară Campania internațională a celor 16 Zile de Activitate împotriva Violenței asupra Femeii.

Nici în România situația nu este îmbucurătoare. Pornind de la o serie de vorbe de duh precum „bătaia e ruptă din Rai”, sau, mai grav, „dacă mă bate, înseamnă că mă iubește”, și ajungând la strania coincidență că, în limba română, substantivul „vicitimă” are numai forma de feminin, iar „agresor” este întâlnit cel mai frecvent la genul masculin, se poate deduce cu ușurință faptul că nici România nu este străină de fenomenul violenței domestice.

Conform datelor furnizate de Inspectoratul General al Poliției București, în anul 2003, o femeie este omorâtă în bătaie o dată la două zile. Mai mult, violența domestică este, conform unui studiu comandat de OMS și Banca Mondială, cauza principală a morții sau îmbolnăvirii femeilor între 16 și 44 de ani, mult mai mare decât cancerul, malaria sau accidente de mașină.

Din datele adunate de ANPF, în cursul anului 2004, la nivelul întregii țări au fost înregistrate un număr de 8.165 de cazuri de violență în familie și un număr de 84 de decese, respectiv la nivelul municipiului București 1.083 cazuri de violență în familie. În cursul anului 2005 la nivelul întregii țări au fost înregistrate un număr de 9.537 de cazuri de violență în familie și un număr de 169 decese, iar la nivelul municipiului București 1.084 cazuri de violență în familie.

Conform datelor din Studiul Sănătății Reprodusei 2004, coordonat de UNFPA, peste un sfert dintre femeile căsătorite actualmente sau anterior (29%) au declarat că au suferit vreodată o formă de agresiune din partea unui partener (violență verbală, fizică sau sexuală).

În anul 2005, Poliția a primit 9.537 de reclamații, dintre care aproximativ 24% au avut drept cauză violența intrafamilială. Această statistică este confirmată și de datele înregistrate de Institutul Național de Medicină Legală. În realitate, situația este mult mai îngrijorătoare, existând și foarte multe victime care fie nu reclamă agresorul la Poliție, fie nu finalizează rapoartele inițiate în acest sens.

Conform unei statistici realizate de Agenția Națională pentru Protecția Familiei, în anul 2005, numărul deceselor fiind provocate de violența în familie s-a dublat, ajungând până la 169, comparativ cu anul 2004, când au existat 84 de cazuri. Motivele acestor manifestări sunt urmarea consumului de alcool, a sărăciei dar și a lipsei de educație.

Un alt studiu, realizat de Centrul Parteneriat pentru Egalitate, a prezentat un raport la nivel național, prin care se justifică gravitatea situației reale privind numărul victimelor violenței domestice, care a relevat că 827.000 de femei din România sunt supuse unor acte de violență, sub diverse forme. Dintre acestea, 695.000 au fost insultate sau amenințate, 320.000 au fost abuzate fizic și 300.000 s-au izolat social din cauza abuzurilor fizice. În același studiu se precizează că peste 370.000 de copii, cu vârste cuprinse între câteva luni până la 14 ani, au fost martori la injurii în familie, iar 340.000 au fost martori ai unor acte de violență între părinți.

Raportul Sănătății Reproductive din 2005 a indicat faptul că 28% a femeilor intervievate au declarat că un partener actual sau un fost partener le-a abuzat verbal cel puțin o dată. Un procent de 15% au declarat că au fost victimele violenței fizice și 3% au fost victimele abuzului sexual.

La nivelul municipiului București, în anul 2006, conform datelor furnizate Direcției Generale de Asistență Socială a Municipiului București de către Agenția Națională pentru protecția Familiei, au fost raportate 338 de cazuri de violență în familie.

Alte studii efectuate la nivel național atrag atenția asupra faptului că 80% din infracțiunile contra vieții se săvârșesc în spațiul domestic, iar probabilitatea de a fi agresat de o persoană necunsocută este mult mai redusă în raport cu probabilitatea de a fi agresat de cineva din cadrul familiei sau comunității imediat apropiate și comportamentul agresiv în societate este precedat de

grave alterări ale comportamentului în cadrul familiei. În ședința Camerei Deputaților din 7 martie 2006, s-a atras atenția asupra faptului că suntem pe primul loc în Europa în statistica nefastă a infracționalității domestice, un fenomen cu profunde conotații sociale, morale, psihologice, economice, și care nu afectează doar cei doi parteneri de viață, ci mai ales copiii, expuși riscului de a internaliza o serie de comportamente negative și de a perpetua violența ca mod de relaționare (conform stenogramei ședinței, publicată în Monitorul Oficial, Partea a II-a nr.27/17-03-2006).

Violența în familie din România are drept factori determinanți semnificativi alcoolismul, sărăcia, socializarea într-un mediu marcat de violență și modelul patriarhal de organizare a familiei.

Din punct de vedere legislativ, pe plan internațional există următoarele documente care definesc politica în domeniul prevenirii și combaterii violenței în familie :

- Convenția Națiunilor Unite privind eliminarea tuturor forțelor de discriminare împotriva femeilor, adoptat în anul 1979 și ratificată de România în 1981;

- Recomandarea Consiliului Europei nr. 4/1985 cu privire la protecția în familie ;

- Recomandarea Consiliului Europei nr. 11/1985 privind protecția victimei;

- Recomandarea Consiliului Europei nr. 21/1987 privind asistența victimelor și prevenirea victimizării lor ;

- Recomandarea Consiliului Europei nr. 2/1990 pentru adoptarea unor măsuri sociale privind violența în familie ;
- Recomandarea Consiliului Europei nr. 11/1991 privind exploatarea sexuală, pornografia, prostituția și traficul cu copii și tineri ;
- Declarația Națiunilor Unite cu privire la eliminarea violenței împotriva femeilor, adoptată în 1993, în definiția violenței în familie fiind inclusă și violența psihologică ;
- Rezoluția Comisiei ONU pentru prevenirea crimei și justiția penală privind „ Violența asupra femeilor și copiilor ” adoptată la Viena în anul 1994;
- Declarația celei de-a patra conferinței asupra femeii (Beijing 1995) consideră violența împotriva femeilor ca fiind unul dintre cele 12 obstacole împotriva respectării drepturilor femeii ;
- Recomandarea Consiliului Europei nr. 5/2002 privind protecția femeilor împotriva violenței ;
- Decizia Parlamentului European nr. 803/2004 privind adoptarea programului de acțiune a Comunității Europene pentru perioada 2004-2008 referitor la prevenirea și combaterea violenței împotriva copiilor, tinerilor și femeilor, precum și la protecția victimelor și a grupurilor cu risc (Programul Daphne II).

România beneficiază ,în momentul de față, de acte normative destinate să reglementeze fenomenul de violență în familie și la locul de muncă. În cadrul procesului de reformă a sistemului de protecție socială românesc, a fost adoptată Legea

nr. 217/2003 privind prevenirea și combaterea violenței în familie, ca parte componentă a strategiilor care vizează protecția familiei, aceasta stabilind cadrul dezvoltării politicilor de combatere și prevenire a fenomenului violenței în familie. Înființarea Agenției Naționale pentru Protecția Familiei, prin Legea nr. 217/2003 privind prevenirea și combaterea violenței în familie, reprezintă un prim pas în organizarea unui sistem eficient de servicii sociale specializate în domeniul prevenirii și combaterii violenței în familie la nivel național. Unul din marile „câștiguri” ale acestei legi a fost introducerea posibilității de a se emite de către judecător a unui ordin de restricție pentru agresor, ceea ce ar putea constitui o formă reală de protecție a victimei și o evitare a revictimizării și exacerbării conflictului.

Prin adoptarea Legii nr. 197/2000, de modificare și completare a Codului Penal, au fost prevăzute măsuri și pedepse pentru persoanele care săvârșesc acte de violență cauzatoare de suferințe fizice și psihice, săvârșite asupra membrilor familiei. De asemenea, noul Cod Penal, aprobat prin Legea nr. 301/2004, prevede la art. 134, ca o măsură de siguranță specială pentru prevenirea violenței în familie, „interdicția de a reveni la locuința familiei, la cererea părților vătămate, această măsură putând fi luată în mod provizoriu și în cursul urmăririi penale sau al judecării”.

Legea nr. 202/2002 privind egalitatea de șanse între femei și bărbați, prin care se garantează accesul la educație, cultură și la informare fără discriminare, precum și Legea nr. 116/2002 privind

combaterea marginalizării sociale, prin care se facilitează accesul la un loc de muncă și la o locuință, completează cadrul legislativ necesar pentru o implementare cât mai eficientă a legislației în domeniul prevenirii și combaterii violenței în familie.

Deși au fost făcuți o serie de pași importanți, problema este încă departe de a fi soluționată, în sensul îmbunătățirii cadrului legislativ – de exemplu, nu sunt încă legiferați metode alternative de soluționare a conflictului (cum ar fi terapia specifică pentru agresori), iar siguranța și securitatea minorilor este lăsată la latitudinea decizională a mamei care poate ceda impulsurilor sentimentale și se reîntoarce de fiecare dată la agresor, punând în pericol copiii.

De asemenea, sistemul serviciilor sociale publice în domeniul combaterii și prevenirii violenței în familie în România nu este încă suficient dezvoltat, furnizarea de servicii de asistență în domeniul prevenirii și combaterii violenței în familie fiind asumată în deosebi de societatea civilă.

Problema majoră a românilor este aceea că nu există o legislație bună în domeniu, dar și faptul că românii nu își cunosc drepturile. Pe lângă modificarea legii și armonizarea ei cu legislația europeană și internațională, societatea trebuie să se implice în stoparea acestui fenomen.

Autoritățile locale, în parteneriat cu societatea civilă, au dezvoltat servicii specializate pentru protecția victimelor violenței în familie, precum și furnizori de servicii sociale care lucrează cu

agresorii, oferind în mare parte materiale educaționale, servicii de consiliere pentru victime și în unele cazuri adăpost.

De exemplu, adăposturi pentru victimele violenței în familie pot fi găsite în județele: Dâmbovița, Alba, Iași, Hunedoara, Satu-Mare, Brașov, București, Bacău, Bihor, Timiș, Mureș, Neamț, Ilfov, Covasna.

În 2004 ANPF a realizat harta națională a instituțiilor active în domeniul prevenirii și combaterii violenței în familie la nivel național, înregistrând un număr de 60 de unități/ instituții care lucrează în domeniul protecției victimelor violenței: 9 instituții cu finanțarea din bugetele publice, 17 instituții cu finanțarea partenerială public- privat, 34 de organizații neguvernamentale.

La nivel național există un număr de 25 de adăposturi cu o capacitate totală de 217 locuri (4 adăposturi publice, 13 adăposturi în parteneriat public- privat și 8 adăposturi finanțate din fonduri private), urmând ca, până la sfârșitul anului 2007, să se mai deschidă alte adăposturi.

Centrele de asistență pentru agresori reprezintă însă o raritate în România. Bunăoară, la nivelul anului 2007, în evidențele Agenției Naționale pentru Protecția Familiei se găsesc doar două astfel de centre, aflate unul la Târgu Mureș, altul la Galați: Centrul de recuperare și reintegrare socială a agresorilor familiali, Fundația Familia (Galați), și Centrul de recuperare și reintegrare socială a agresorilor familiali, IEESR (Tg. Mureș).

Prin punerea în practică a acestui proiect, Direcția Generală de Asistență Socială a Municipiului București dorește să pună bazele dezvoltării tipurilor de servicii destinate agresorilor familiari la nivelul Capitalei.

Astfel, crearea Centrului „O nouă șansă”, destinat agresorilor familiari reprezintă unul din rezultatele majore ale acestui proiect. În cadrul centrului câte 20 de persoane vor beneficia lunar de servicii de asistență psihologică și socială cu caracter recuperator și reintegrator. Ei își vor îmbunătăți capacitatea de adoptare a unui stil de viață pro-social, stabil și productiv, facilitând totodată responsabilizarea asupra consecințelor comportamentului violent în familie, crearea de abilități de relaționare, învățarea unui comportament pozitiv. Gradul de satisfacție a beneficiarilor (direcți sau indirecti, respectiv agresorii și familiile acestora) va fi măsurat prin aplicarea unor chestionare pe perioada desfășurării proiectului.

Un alt rezultat al proiectului „O nouă șansă” îl reprezintă crearea unei rețele de parteneri, alcătuită din organisme publice și non - publice cu atribuții și activități în combaterea fenomenului de violență în familie, fapt care va putea duce, în timp, la o dezvoltare a serviciilor deja existente, conform nevoilor reale, și la înființarea celor care lipsesc, la găsirea unor soluții concrete pentru a diminua cazurile de agresiune și a responsabiliza populația Bucureștiului cu privire la implicațiile externe ale acestor practici reprobabile.

5. Serviciile sociale acordate

- consiliere în vederea asigurării și facilitării accesului agresorilor la tratamente psihologice, psihiatrice, de dezalcolizare sau de dezintoxicare;

- servicii de consiliere și mediere a conflictului pentru părțile implicate în vederea situațiilor de risc;

- consiliere juridică;

- servicii de informare și orientare.

6. Date despre persoanele beneficiare :

Beneficiarii serviciilor centrului „O nouă șansă”, vor fi persoane adulte indiferent de sex, nivel de instruire, ocupație, venituri, stare civilă, proveniți din toate mediile sociale, care și-au agresat partenerul(a) sau alți membrii ai familiei cu care conviețuiesc, trimiși de instituțiile cu care centrul colaborează, precum și persoane agresive care doresc să-și schimbe comportamentul din proprie inițiativă.

6.1. Capacitatea centrului de asistență destinat agresorilor:15

6.2. Numărul de persoane beneficiare (numărul de potențiali beneficiari ai centrului care va fi înființat) : 120;

7. Proiectul centrului de asistență destinat agresorilor

7.1. Descrierea proiectului maximum 2 pagini

Obiectivele proiectului

1. Înființarea unui centru de asistență destinat agresorilor, numit „O nouă șansă”;
2. Oferirea de servicii specializate pentru asistarea agresorilor în cadrul centrului „O nouă șansă” și facilitarea accesului acestora la tratamente psihologice, psihiatrice, de dezalcolizare sau de dezintoxicare;
3. Crearea unui exemplu de bună practică pentru alte instituții care vor dori să înființeze astfel de centre.

Activități din proiect și planificarea acestora

Activitatea 1. Organizarea echipei manageriale

Durata : 2 săptămâni

Responsabil din partea echipei de management a proiectului: managerul de proiect

Descriere : După aprobarea proiectului și semnarea contractului de finanțare cu Autoritatea Contractantă, membrii echipei manageriale, formată din manager proiect, responsabil financiar, responsabil juridic vor prelua sarcinile pe fiecare membru acoperind întreaga gamă de responsabilități care îi revin conform metodologiei de implementare a proiectului și se vor stabili modalitățile de lucru. Echipa va monitoriza activitățile pentru a se preveni orice abatere de la respectarea condițiilor contractuale.

Activitatea 2 Amenajarea spațiului destinat activității
Centrului „O nouă șansă”

Durata : 18 săptămâni

Responsabil din partea echipei de management a proiectului:managerul de proiect, responsabilul financiar, responsabilul juridic

Descriere : În cadrul acestei activități echipa managerială se va ocupa de documentațiile și aprobările necesare înființării efective a Centrului „O nouă șansă” prin Hotărâre a C.G.M.B., precum și de întocmirea caietelor de sarcini cu specificații tehnice, de derularea procedurilor de achiziții necesare amenajării spațiului destinat activității centrului, conform Ordonanței de urgență a Guvernului nr. 34/2006.

Activitatea 3. Organizarea și darea în folosință a Centrului
„O nouă șansă”

Durata : 16 săptămâni

Responsabil din partea echipei de management a proiectului:managerul de proiect, responsabilul financiar, responsabilul juridic.

Descriere : În cadrul acestei activități echipa managerială se va ocupa de :

- obținerea avizului de înființare de la Agenția Națională pentru Protecția Familiei;
- obținerea autorizației sanitare de funcționare emisă de Direcția de sănătate publică;

- elaborarea, conform legislației în vigoare, regulamentul de organizare și funcționare, care va include și drepturile și obligațiile persoanelor cărora le-a fost destinat centrul, în conformitate cu standardele de calitate pentru serviciile sociale, structura organizatorică, numărul de personal, bugetul ce vor fi aprobate de către CGMB;

- alcătuirea conducerii Centrului de asistență destinat agresorilor prin desemnarea prin concurs sau, după caz, prin examen, în condițiile legii, a Directorului Centrului, precum și alcătuirea Consiliului Consultativ al Centrului de asistență destinat agresorilor care va fi compus din managerul proiectului, un reprezentant al beneficiarilor și câte un reprezentant al următoarelor instituții cu care se vor încheia convenții de colaborare: Direcția de dialog, familie și solidaritate socială a municipiului București, spitale/ unități sanitare de pe raza municipiului București, Serviciul de reintegrare socială a infractorilor și de supraveghere a executării sancțiunilor neprivative de libertate de pe lângă Tribunalul București, Inspectoratul General de Poliție al municipiului București, Comandamentul de Jandarmi al Municipiului București;

- elaborarea fișelor posturilor fiicărui angajat al centrului;

- selectarea personalului care va deservi centrul, cu respectarea condițiilor legislației în vigoare;

- colaborare cu: compartimentele specializate din cadrul Direcția de dialog, familie și solidaritate socială a municipiului București, organizații neguvernamentale care desfășoară activități

în domeniu, cu autoritățile publice centrale și locale în vederea soluționării unor cazuri speciale privind situația juridică a persoanelor care beneficiază de serviciile oferite de centru, cu organismele implicate de companiile de informare și educare a comunităților-țintă;

Activitatea 4. Servicii specializate pentru asistarea agresorilor familiali

Durata : 16 săptămâni

Responsabil din partea echipei de management a proiectului: managerul de proiect, responsabilul financiar.

Descriere: Primirea solicitărilor se va face prin următoarele mijloace: personal, telefon, fax, poștă, e-mail. Asistarea în Centrul de asistență destinat agresorilor se va face în urma completării Fișei de evaluare a cazului de violență domestică de către asistenții sociali familiali, existând, în prealabil, acordul scris al persoanei asistate. În cadrul acestei activități se vor oferi următoarele servicii specializate:

- consiliere psihologică: prin aceasta se încearcă scăderea tensiunilor conflictuale, depășirea barierelor emoționale și a problemelor pe care acesta le generează. Scopul este depășirea dificultăților emoționale și raționale, susținerea în condiții critice găsirea unor soluții în situații problematice, obiectivul central reprezentându-l o mai bună adaptare la situațiile conflictuale. Terapiile care se adresează agresorului se vizază atât familia ca atare, beneficiarul în mediul său familial, cât și relațiile intrafamiliale propriu-zise; va fi ofertă prin prestări servicii de consiliere și mediere;

- consiliere juridică: presupune informarea permanentă și eficientă a agresorilor asupra consecințelor de ordin juridic ce decurg din acțiunile lor, subliniind cu precădere aspectele penale, efectele grave asupra propriei lor persoane, efectele negative asupra familiei și a comunității locale; va fi oferită prin prestări servicii de consiliere juridică;

- consiliere socială vizează aflarea situației în ansamblu a familiei persoanei agresive, având ca instrument principal de lucru ancheta socială; va fi oferită de către asistentul social familial;

- consiliere și mediere a conflictului pentru părțile implicate în vederea depășirii situațiilor de risc: vizează soluționarea conflictelor în cazul disputelor familiale, fiind un mod alternativ de soluționare a conflictelor, pe care fiecare parte, agresor-victimă, trebuie să-l aleagă în mod liber, fără forța coercitivă, va fi oferită prin prestări servicii de consiliere și mediere;

- consiliere în vederea asigurării și facilitării accesului agresorilor la tratamente psihologice, psihiatrice, de dezalcolizare sau de dezintoxicare: vizează facilitarea accesului la tratamente specializate, după caz ca urmare a evaluării făcute de către psiholog urmându-se un program de reabilitare stabilit de comun acord cu agresor, va fi oferită prin prestări servicii de consiliere și mediere;

- servicii de informare și orientare: se va colabora cu autoritățile administrației publice centrale și/ sau locale în companiile de promovare a serviciilor oferite în vederea combaterii fenomenului violenței în familie.

Activitatea 5. Monitorizarea și evaluarea periodică

Durata : 12 săptămâni

Responsabil din partea echipei de management a proiectului: managerul de proiect, responsabilul financiar, responsabilul juridic

Descriere : În cadrul acestei activități echipa managerială va întocmi și transmite următoarele:

- rapoarte tehnice și financiare lunare, transmise Agenției Naționale pentru Protecția Familiei;

- rapoarte lunare cu privire la activitatea de prevenire și monitorizare a fenomenului violenței în familie transmise compartimentului combaterea violenței în familie din cadrul Direcției de muncă, solidaritate socială și familie a municipiului București;

- raport final, care evaluează în ce măsură proiectul realizat produce efecte asupra competitivității sau reprezintă cu adevărat soluții noi, moderne și eficiente la problemele societății, transmis Agenției Naționale pentru Protecția Familiei;

Activitatea 6. Mediatizarea proiectului

Durata : 9 săptămâni

Responsabil din partea echipei de management a proiectului: managerul de proiect, responsabilul financiar, responsabilul juridic

Descriere : În vederea promovării proiectului, va fi asigurată publicitatea prin comunicate de presă privind scopul proiectului, serviciile oferite și finanțatorii proiectului, companii de

presă. În cadrul acestei activități se vor realiza: materiale de promovare a proiectului (200 de pliante, 1000 fluturași, 50 de afișe vor fi amplasate în zone de trafic pietonal intens și în zone comerciale cu activitate intensă care vor asigura vizibilității proiectului, un spot audio). La data stabilită pentru lansare se va asigura prezența prin adresare de invitații a reprezentanților autorității locale, a factorilor politici, a instituțiilor locale, a Agenției Naționale pentru Protecția Familiei, a mass-mediei locale și a echipei manageriale.

Activitatea 7. Audit final

Durata : 3 săptămâni

Responsabil din partea echipei de management a proiectului: managerul de proiect, responsabilul financiar

Descriere : Activitatea constă în alegerea unui auditor autorizat care va efectua auditarea implementării proiectului. Concluziile auditului vor fi incluse în raportul final. După finalizarea auditului și a raportului final toate documentele tehnice și financiare ale proiectului se vor arhiva și conserva în vederea viitoarelor verificări și auditări ale Autorității Contractante.

Organizarea și administrarea Centrului „O nouă șansă”

Se vor face conform documentelor de înființare aprobate de către C.G.M.B.

Finanțarea centrului se va asigura din; fondurile obținute prin proiect, contribuția proprie a Solicitantului, cu respectarea legislației în domeniu;

Accesarea serviciilor (informare, admitere, evaluare, planificarea serviciilor, încheierea contractului, după caz etc.)

Centrul va colabora cu autoritățile administrației publice centrale și locale în companiile de informare și promovare a serviciilor oferite. În vederea accesării serviciilor, acestea vor fi mediatizate. Primirea solicitărilor se va face prin următoarele mijloace: parsonal, telefon, fax, poștă, e-mail. Asistarea în centrul de asistență destinat agresorilor se va face în urma completării Fișei de evaluare a cazului de violență domestică de către asistenții sociali familiari, existând, în prealabil, acordul scris al persoanei asistate.

Acordarea serviciilor de consiliere

- asistentul social familial va completa Fișele de evaluare a cazului de violență domestică, care va constitui parte a bazei de date, conținând date despre agresor; cei 5 voluntari vor ajuta la verificarea pe teren a cazului;
- se va asigura consiliere psihologică și, după caz, se va facilita accesul agresorilor la tratamente psihologice, psihiatrice, de dezalcolizare sau de dezintoxicare prin orientarea persoanelor asistate către organizații sau instituții specializate oferindu-se și detalii despre instituția respectivă;
- după caz, se va oferi serviciul de mediere a conflictului pentru părțile implicate în vederea depășirii situațiilor de risc;
- se va asigura consiliere juridică.

Principiile care vor sta la baza acordării serviciilor de informare și consiliere vor fi: respectarea individualității fiecărei persoane,

respectarea libertății de a alege activitățile de consiliere în funcție de nevoile specifice, asigurarea accesului la serviciile sociale în condițiile de tratament egal, prin eliminarea oricărei forme de discriminare, respectarea vieții intime a persoanei, respectarea confidențialității, asigurarea drepturilor și a siguranței persoanelor asistate protejând în același timp și interesele acestora, dar și pe cele colective ale comunității.

7.2. Partenerii în proiect și natura parteneriatului.....

(prezentați în copie acordurile de parteneriat).

Proiectul va fi realizat în exclusivitate de către Direcția Generală de Asistență Socială a municipiului București.

7.3. Acordarea serviciilor sociale:

7.3.1. Instrumente de lucru utilizate (anchete sociale, planificare de caz, fișe de evaluare, metodologii aplicate etc.): anamneza, observația, anchete sociale, fișe de evaluare.

7.3.2. Proceduri de evaluare a serviciilor sociale (acestea vor fi în conformitate cu Ordinul 383/2005 al ministrului muncii, solidarității sociale și familiei pentru abordarea standardelor generale de calitate privind serviciile sociale și a modalității de evaluare a îndeplinirii acestora de către furnizori și Ordinul 383/2004 al ministrului muncii, solidarității sociale și familiei privind aprobarea standardelor de calitate pentru serviciile sociale din domeniul protecției victimelor violenței în familie):

- raportare statistică lunară privind activitățile desfășurate și categoriile de beneficiari ai serviciilor oferite de centru (numărul de

beneficiari, vârsta, sexul, mediul din care provine, nivelul de instruire, ocupație, venituri, stare civilă, număr de copii aflați în întreținerea lor, relația de rudenie cu victima, frecvența și natura agresiunii) compartimentelor specializate din cadrul direcțiilor pentru dialog, familie și solidaritate socială a municipiului București;

- chestionare de evaluare a gradului de satisfacție a beneficiarilor.

7.3.3. Date tehnice ² referitoare la centrul de asistență destinat agresorilor:

Condiții în funcție de servicii sociale acordate:

√ număr camere pentru personal de specialitate în acordarea serviciilor sociale planificate (consiliere psihologică, juridică, mediere familială): 3 camere (fiecare aprox. 20 mp);

√ alte condiții în funcție de tipul de servicii sociale acordate): 1 cameră (aprox. 20 mp), 1 grup sanitar (aprox. 6 mp) ;

7.3.4. Procedura de informare a populației privind funcțiile centrului de asistență destinat agresorilor și serviciile acordate de acesta.

Companii de informare și sensibilizare ce constau în:

- realizare de pliante, fluturași, afișe;
- comunicate de presă;
- realizarea de spoturi audio;

² Cu respectarea normelor de autorizare sanitară

- acțiuni de prevenire a fenomenului de agresiune de orice tip prin organizarea de campanii de informare, educare, conștientizare a populației cu privire la gravitatea fenomenului;

- elaborarea și distribuirea de materiale cu caracter educativ, de promovare a drepturilor omului, precum și de conștientizare a consecințelor actelor de agresiune.

6. Resurse umane

Numărul total de personal: 12 persoane, din care:

√ Număr personal calificat în domeniul serviciilor sociale și încadrarea acestora (asistent social, psiholog, jurist): 4 pers.;

- psiholog: 2 persoane
- asistent social familial: 1 persoană
- jurist:: 1 persoană

√ Număr personal administrativ și încadrarea acestora (contabil, persoană de curățenie etc.): 5 pers.;

- Director centru: 1 persoană
- Contabil: 1 persoană
- Agent de pază; 1 persoană

√ Personal voluntar: 5 persoane;

7.Patrimoniul centrului de asistență destinat agresorilor (precizați valoarea):

Construcții:.....;

terenuri:.....;

alte mijloace fixe.....;

mijloace de transport.....;

10. Rezultate preconizate în urma acordării finanțării:
(prezentați în maxim 20 de rânduri rezultatele proiectului; de exemplu: asigurarea accesului la serviciile sociale destinate agresorilor);

1) Un centru de asistență destinat agresorilor, la nivelul municipiului București;

2) O rețea de parteneri – îmbunătățirea colaborării cu autoritățile publice de pe raza municipiului București și cu reprezentanții societății civile în vederea prevenirii și combaterii violenței în familie, prin implementarea politicilor, programelor și acțiunilor din domeniu;

3) Asigurarea și/ sau facilitarea accesului a 200 de agresori la servicii de consiliere, terapie;

4) Reducerea cu 60% a numărului de cazuri de violență domestică.

11. Indicatori:

√ Indicatori de rezultat (număr de agresori familiari care beneficiază de serviciile sociale în centrele de asistență destinate agresorilor; numărul persoanelor care au primit consiliere);

În momentul de față nu există un centru destinat agresorilor, la nivelul municipiului București. După înființarea

centrului „O nouă șansă”, 120 de agresori vor beneficia de serviciile de consiliere, mediere, facilitarea accesului la terapii, în vederea diminuării cazurilor de violență domestică la nivelul municipiului București.

√ Indicatori de eficiență (cost mediu/ beneficiar/ lună la tipurile de servicii prevăzute la pct. 4.1.5. din prezentul de ghid);

Costul total al proiectului: 69.298,55/ beneficiari: 120/ activitate efectivă cu agresorii: 4 luni=144,37

Raportându-se strict la serviciile oferite în cadrul centrului, indicatorii de eficiență sunt:

- servicii de consiliere psihologică și mediere: 10,43 lei/ beneficiar/ lună ,

- servicii consiliere juridică: 6,49 lei/ beneficiar/ lună,

√ Planul de finanțare a cheltuielilor de funcționare a centrului de asistență destinat agresorilor după încheierea finanțării de la bugetul de stat (modul de finanțare pe capitole de cheltuieli).

Finanțarea cheltuielilor de funcționare a centrului de asistență destinat agresorilor după încheierea finanțării de la bugetul de stat, pe o perioadă de trei ani, va fi asigurată de la bugetul Consiliului General al Municipiului București, în proporție de 88,5%, iar din finanțări obținute din proiecte viitoare care vor

accesa fonduri nerambursabile, parteneriate, sponsorizări, în proporție de 11,5%, conform tabelului anexat.

Date privind coordonatorul centrului de asistență destinat agresorilor:

Numele: SÂRBU prenumele: Emanuel-Adrian,
profesia: teolog socio-psiholog;

Funcția în serviciul public de asistență socială/
serviciul public specializat/ instituție publică cu compartiment de
asistență socială/ asociație/ fundație/ cult religios: Șef Serviciu, Șef
pentru Relația cu Societatea Civilă, D.G.A.S.M.B.

PLANUL DE FINANȚARE A CHELTUIELILOR DE FUNCȚIONARE A CENTRULUI „O NOUĂ ȘANSĂ”, DESTINAT AGRESORILOR DIN MUNICIPIUL BUCUREȘTI – DUPĂ ÎNCHEIEREA FINANȚĂRII DE LA BUGETUL DE STAT
(modul de finanțare pe capitole de cheltuieli)

Cheltuieli	Cheltuieli totale (2+3)			Cheltuieli finanțate în baza parteneriatelor și sponsorizărilor			Cheltuieli din contribuția bugetului local			
	0	1	2	3	1	2	3	1	2	3
1. Cheltuieli cu salariile de încadrare a personalului centrului de asistență destinat agresorilor care participă efectiv la acordarea serviciilor sociale	Anul 1	Anul 2	Anul 3	Anul 1	Anul 2	Anul 3	Anul 1	Anul 2	Anul 3	Anul 3
	63000	65000	68000				63000	65000	68000	68000
2. Cheltuieli cu drepturi cu caracter social, cum ar fi: <ul style="list-style-type: none"> • prestări servicii de consiliere psihologică, juridică, informare • asigurarea și facilitarea accesului la tratamente psihologice, psihiatrice, de dezalcolizare sau dezintoxicare, după caz • orientare ocupațională • mediere a conflictului pentru părțile implicate în vederea depășirii situațiilor de risc etc. 	12000	12000	12000	6000	6000	6000	6000	6000	6000	6000

3. Cheltuieli cu salariile de încadrare a personalului administrativ	61000	64.000	67000				61000	64000	67000
4. Cheltuieli cu formarea personalului în domeniul prevenirii și combaterii violenței în familie	5000	5000	5000	5000	5000	5000			
5. Cheltuieli pentru întreținere și gospodărire, cum ar fi: încălzire, apă-canal, salubritate, materiale igienico-sanitare	29000	32000	35000				29000	32000	35000
6. Cheltuieli cu iluminatul	7500	8000	8500				7500	8000	8500
7. Cheltuieli cu poșta, telecomunicații (telefon fix, mobil), radio, TV, internet etc.	30000	32000	34000				30000	32000	34000
8. Cheltuieli cu obiecte de inventar de mică valoare sau scurtă durată; cheltuieli cu întreținerea și reparațiile echipamentelor	18000	22000	26000	8000	12000	16000	10000	10000	10000
9. Cheltuieli cu reparații curente	12000	12000	12000				12000	12000	12000
10. Cheltuieli cu promovarea centrului și sensibilizarea opiniei publice privind problematica violenței în familie	8000	12000	14000	4000	8000	10000	4000	4000	4000
11. Cheltuieli neprevăzute	9820	10560	11260	920	1240	1480	8900	9320	9780
TOTAL:	255320	274560	292760	23920	32240	38480	231400	242320	254280
TOTAL GENERAL		822640			94640			728000	

Bugetul proiectului pentru cheltuielile eligibile
 Denumirea centrului de asistență destinat agresorilor „O nouă șansă” sediul

Linie bugetară	Finanțare buget de stat prin bugetul alocat Agenției Naționale pentru Protecția Familiei			Contribuția locală			Total
	Unitate	Cost unitar	Cost total	Unitate	Cost unitar	Cost total	
1. drepturi cu caracter social, cum ar fi, de exemplu prestări servicii de consiliere psihologică, juridică, informare, asigurarea și facilitarea accesului la tratamente psihologice, psihiatrice, de dezalcolizare sau dezintoxicare, după caz, orientare ocupațională și mediere a conflictului pentru părțile implicate în vederea depășirii situațiilor de risc, astfel: 1.1 prestări de servicii de consiliere psihologică și	2 contrac-te x4lunix4h/zi	626	5.008				5008

mediere	lucrătoare						
1.2 prestări de servicii de consiliere juridică	1 contractx4 luni x 4h/ zi lucrătoare	779	3.116				3116
2. cheltuieli pentru întreținere și gospodărire, cum ar fi: încălzire, electricitate, apă-canal, salubritate, materiale igienico-sanitare, astfel:							
2.1 cheltuieli pentru întreținere și gospodărire, cum ar fi: încălzire, electricitate, apă-canal, salubritate	8 luni	534	4.272				4.272
2.2 cheltuieli pentru materiale igienico-sanitare,	4 luni	75	300				300
3.							
3.1. cheltuieli cu obiecte de inventar de mică valoare sau scurtă durată, cum ar fi: mic mobilier;	6 buc.	315	1.890				1.890
- birou	15 buc.	59	885				885

- scaun	4 buc.	196	784				784
- cub mobil	3 buc.	482	1.446				1.446
- dulap birou cu două uși	4 buc.	210	840				840
- cuier pom	20 buc.	240	4.800				4.800
- mîchetă	1 buc.	150	150				150
- aspirator	1 buc.	100	100				100
- obiecte igienico-sanitare	16 buc.	50	800				800
- jaluzele	1 buc.	150	150				150
- chiuvetă	1 buc.	100	100				100
- oglindă	1 buc.	200	200				200
- vas WC	1 buc.	200	200				200
- accesorii grup sanitar	1 buc.	900	900				900
- telefon-fax	1 buc.	1.790	1.790				1.790
- calculator	1 buc.	1.000	1.000				1.000
imprimantă multifuncțională	16 buc.	400	400				400
- reportofon	1 buc.	1.425	1.425				1.425
- instalație aer condiționat	5 buc.	90	450				450
- sursă de iluminat	1 buc.	215	215				215
- trusă medicală	4 buc.	79	316				316
- stingător	2 buc.	10	20				20
- prelungitor							
3.2. cheltuieli cu întreținerea și reparațiile echipamentelor	6 luni	100	600				600

3.3 cheltuieli cu reparații curente, constând din: reparații instalație electrică, instalație de apă curectă, instalație încălzire-alimentare cu gaz sau energie termică, reparații/ înlocuiri articole de tâmplărie mecanică	6 luni	143,30	859,80				859.80
3.4. lucrări de igienizare-materiale de construcții:							
- gresie							
- faianță	7 mp	26	182				182
- vopsea lavabilă	17 mp	25	425				425
- adeziv pentru gresie și faianță	4 găleți	20	80				80
	2 saci	25	50				50
- ipsos/ glet	5 saci	25	125				125
- ciment/ șapă	3 saci	30,01	90,03				90,03
- vopsea pe bază de ulei	5 cutii	15	75				75
		21	63				63
- diluant	3 sticle	6	18				18
- pensulă saci gunoi	10 Set/ rolă	3	30				30
4. cheltuieli cu materiale de promovare, astfel:							
- pliante	200 buc.	6.63	1.326				1.326

- fluturaș	1000 buc.	1.56	1.560				1.560
- afișe	50 buc.	25	1.250				1.250
- spot audio (producție și difuzare)	1 buc	1.600	1.600				1.600
5. cheltuieli neprevăzute de maximum 5% din finanțare acordată, care pot fi utilizate potrivit prevederilor punctului 4.3.3. din ptezentul ghid al silicitantului.			1.196,72				1196,72
TOTAL			41087,55				41087,55
Bugetul proiectului pentru contribuția locală (cheltuieli neeligibile)							
1. cheltuieli cu aplicarea procedurilo de achiziție				1	190	190	190
- consumabil imprimantă				1	11	11	11
- hârtie xerox							
2. cheltuieli cu manopera pentru igienizare				308 mp	20	6160	6160
3. cheltuieli cu personalul centrului, incluzând reținerile aferente angajatorului și angajatului:							
- director				4luni x normă	1.800	7.200	7.200

- contabil				întreagă 4luni x ½ normă	1.600	3.200	3.200
- asistent social familial				4luni , normă întreagă	1.500	6.000	6.000
- agent pază				4luni , normă întreagă	1.200	4.800	4.800
4. cheltuieli cu poșta, telecomunicații (telefon fix, mobil, internet etc.				4 luni	150	600	600
7. avize 7.1 autorizația sanitară de funcționare emisă de Direcția de sănătate publică pentru înființarea centrului					50	50	50
TOTAL						28211	28.211
TOTAL GENERAL PROIECT-CHELTUIELI ELIGIBILE ȘI NEELIGIBILE			41087,55			28211	69.298,55

Completare la anexa hotărârii nr. 200/2007 la HCGMB

CONSILIUL GENERAL AL MUNICIPIULUI BUCUREȘTI

HOTĂRÂRE

privind aprobarea proiectului „Revitalizarea Zonei Palatul Voievodal Curtea Veche” și abrogarea Hotărârii Consiliului General al Municipiului București nr. 260/2004

Având în vedere expunerea de motive a Primarului General al Municipiului București precum și raportul Direcției Managementul Creditelor Externe;

Luând în considerare raportul Comisiei Economice, Buget, Finanțe și avizul Comisiei Juridice și de Disciplină din cadrul Consiliului General al Municipiului București;

În conformitate cu art. 19, lit. „a”, art. 20, lit. „f” și art.44 alin.(1) din Legea nr. 273/2006, privind finanțele publice locale, cu modificările și completările ulterioare și cu prevederile H.G. nr. 9/2007;

În conformitate cu art. 36, alin.(2), lit. „b”, alin.(4), lit. „d” și art. 45, alin.(2) din Legea nr. 215/2001 privind administrația publică locală, republicată;

CONSILIUL GENERAL AL MUNICIPIULUI BUCUREȘTI

H o t ă r ă ș t e:

Art. 1. Se aprobă proiectul „Revitalizarea Zonei Palatul Voievodal Curtea Veche”.

Art. 2. Se aprobă documentația tehnico-economică în faza Studiu de Fezabilitate pentru obiectivul de investiții „Revitalizarea Zonei Palatul Voievodal Curtea Veche”, având principalii indicatori tehnico-economici prezentați în Anexa care face parte integrantă din prezenta hotărâre.

Art. 3. La data intrării în vigoare a prezentei hotărâri, își încetează aplicabilitatea Hotărârea Consiliului General al Municipiului București nr. 260/2004.

Art. 4. Se împuternicește Primarul General să negocieze și să semneze în numele și pentru Municipiul București toate documentele necesare finanțării și implementării proiectului.

Art. 5. Direcțiile din cadrul aparatului de specialitate al Primarului General vor duce la îndeplinire prevederile prezentei hotărâri.

Această hotărâre a fost adoptată în ședința ordinară a Consiliului General al Municipiului București din data de 13.09.2007

PREȘEDINTE DE ȘEDINȚĂ

Valentin Mircea

SECRETAR GENERAL AL
MUNICIPIULUI BUCUREȘTI

Tudor Toma

Nr. 201/13.09.2007

Indicatorii tehnico-economici ai obiectivului de investiții
„Revitalizarea Zonei Palatul Voievodal Curtea Veche”

1. Valoarea totală a investiției 45.012.817 1 EURO =
3,3763 lei
curs BNR din
16.02.2007
din care: C+M 38.427.763

2. Durata de realizare a investiției 36 luni

3. Amplasament: Centrul Istoric al Municipiului București –
Palatul Voievodal „Curtea Veche”

4. Finanțarea investiției se va realiza din următoarele surse:

- Din FONDURILE STRUCTURALE ALE UNIUNII EUROPENE:
85% din costurile eligibile prin Programul Operațional Regional
2007-2013, Axa prioritară 5 „Dezvoltarea durabilă și promovarea
turismului;
- De la BUGETUL NAȚIONAL: 13% din costurile eligibile prin
Programul Operațional Regional 2007-2013, Axa Prioritară 5;
- De la BUGETUL LOCAL: 2% din costurile eligibile prin
Programul Operațional Regional 2007-2013, Axa Prioritară 5 și în
totalitate costurile neeligibile ale acestuia.

CONSILIUL GENERAL AL MUNICIPIULUI BUCUREȘTI

HOTĂRÂRE

privind aprobarea organigramei, numărului de posturi, statului de funcții și regulamentului de organizare și funcționare al Școlii de Artă București

Având în vedere expunerea de motive a Primarului General al municipiului București precum și raportul Direcției Managementul Resurse Umane.

Văzând raportul Comisiei Învățământ Cultură, Culte și avizul Comisiei Juridice și de Disciplină din cadrul Consiliului General al Municipiului București;

În temeiul art.36 alin.2, lit. „a ”, alin.3 lit. „b” și art. 45, alin.1 din Legea nr.215/2001 privind administrația publică locală republicată;

CONSILIUL GENERAL AL MUNICIPIULUI BUCUREȘTI

H o t ă r ă ș t e:

Art. 1. Școala de Artă București este serviciu public de cultură și educație organizat ca instituție publică de cultură de interes local, cu personalitate juridică, finanțată din bugetul local al Municipiului București.

Art. 2. Se aprobă organigrama, numărul total de 74 posturi, statul de funcții și regulamentul de organizare și funcționare ale Școlii de Artă București, conform anexelor 1,2 și 3, care fac parte integrantă din prezenta hotărâre.

Art. 3. La data intrării în vigoare a prezentei hotărâri se abrogă Hotărârea C.G.M.B. nr.254/1999 și Hotărârea C.G.M.B. nr.156/2003.

Art. 4. Direcțiile din cadrul aparatului de specialitate al Primarului General și Școala de Artă București, vor aduce la îndeplinire prevederile prezentei hotărâri.

Această hotărâre a fost adoptată în ședința ordinară a Consiliului General al Municipiului București din data de 13.09.2007.

PREȘEDINTE DE ȘEDINȚĂ

Valentin Mircea

SECRETAR GENERAL AL
MUNICIPIULUI BUCUREȘTI

Tudor Toma

Nr. 202/13.09.2007

CONSILIUL GENERAL AL MUNICIPIULUI BUCUREȘTI

Anexa 1 la Hotărârea nr. 202/13.09.2007

ȘCOALA DE ARTĂ BUCUREȘTI
ORGANIGRAMA

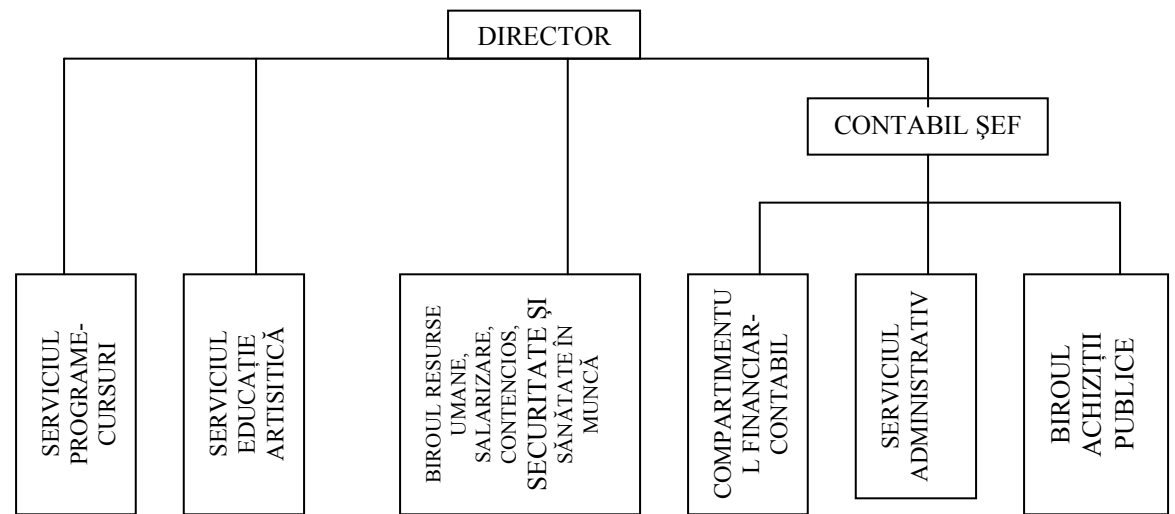

TOTAL POSTURI	74
DIN CARE FUNCȚII DE CONDUCERE	7

STAT DE FUNCȚII AL ȘCOLII DE ARTĂ
A MUNICIPIULUI BUCUREȘTI PE ANUL 2007

A. FUNCȚII DE EXECUȚIE

Nr. Crt.	FUNCȚIA DE EXECUȚIE	NIVEL DE STUDII	GRAD/TREAPTA PROFESIONALĂ	NR. POSTURI	Anexele II a, b, c, V/1 a, b, c, V/2a, b, c la O.G. nr. 10/2007 în baza căreia se stabilește salariul de bază
1-20	Expert-consultant	S	IA	20	V/1
21-24	Expert-consultant	S	I	4	V/1
25-34	Expert	S	I	10	V/1
35-38	Expert	S	I	3½	
39	Expert	S	II	1	V/1
*	Expert	S	II	½	V/1
40	Expert	S	III	1	V/1
41-42**	Expert	S	III	5/8	V/1
**	Instructor	M	I	11/8	V/1
43***	Instructor	M	I	½	V/1
44-46	Instructor	M	I	3	V/1
47-48	Consilier juridic	S	I	2	II

49	Inspector de specialitate	S	IA	1	II
50	Referent	M	IA	1	II
***	Referent	M	IA	½	II
51	Secretar-dactilograf	M,G	I	1	V/2
52-54	Economist	S	Sp.IA	3	V/1
55	Casier	M,G	II	1	V/2
56	Administrator	M	I	1	V/2
57	Magaziner	M	I	1	V/2
58	Paznic	-	I	1	V/2
59-60	Portar	-	I	2	V/2
61-62	Îngrijitor	-	I	2	V/2
63-64	Muncitor calificat	-	I	2	V/2
65-66	Pompier	-	I	2	V/2
67	Paznic	-	II	1	V/2
68-69	Portar	-	II	2	V/2
70-71	Îngrijitor	-	II	2	V/2
72	Șofer	-	-	1	V/2
73****	Inginer	S	Sp.IA	½	V/1
****	Merceolog	M	IA	½	V/1
74	Arhivar	M	I	1	V/2
TOTAL				74	

B. FUNCȚII DE CONDUCERE

Nr. Crt.	FUNCȚIA DE CONDUCERE	INDEMNIZAȚIA MAXIMĂ DE CONDUCERE (procent din salariul de bază)	NR. POSTURI	AnexA VI a, b, c, V/1 a, b, c, la O.G. nr. 10/2007 în baza căreia se stabilește indemnizația de conducere
1	DIRECTOR	50%	1	V/1
2	CONTABIL-ȘEF	40%	1	V/1
3-5	ȘEF SERVICIU	30%	3	V/1
6-7	ȘEF BIROU	25%	2	V/1
TOTAL			7	

*3½ posturi de expert gr. I se împart în fracțiuni de normă, după cum urmează: 4 pers.x5 ore/zi (4x5/8 norma), 2 pers.x4 ore/zi (2x1/2 norma);

postul de expert gr. II, ½ norma, se rotunjește cu poziția 35-38;

** posturile de instructor tr. I (11/8 norma), care se împart în 5/8 norma (1 persx5 ore/zi), respectiv 6/8 norma (1 pers.x6 ore/zi), se rotunjesc cu poz. 41-42;

***postul de referent tr. IA, ½ norma se rotunjește cu poz. 43;

**** postul de merceolog MIA, ½ norma, se rotunjește cu poz. 73

NOTA: Nivelul salariilor de bază și al indemnizației de conducere pentru fiecare funcție este cel stabilit pe baza O.G. nr. 10/2007, a metodologiei de aplicare a criteriilor de stabilire a salariilor de bază între limite și a normelor de evaluare a performanțelor profesionale individuale, precum și pe baza Hotărârilor privind creșterile salariale și se modifică conform actelor normative apărute ulterior datei aprobării statului de funcții.

Salariile de merit se stabilesc o dată pe an prin dispoziția conducerii, conform art. 10 alineatele 1, 2, 3, 4, 5 din O.G. nr. 10/2007.

Pentru conducătorul instituției, acordarea salariului de merit și a celorlalte drepturi de natură salarială se aprobă de primarul general.

Nivelul salariilor de bază corespunzător funcțiilor, gradelor și treptelor profesionale prevăzute în prezentul stat de funcții, precum și al celorlalte drepturi salariale aferente se va încadra în sumele alocate prin bugetul instituției la „Titlul – Cheltuieli de personal”, subdiviziunea „cheltuieli cu salariile”.

Repartizarea funcțiilor pe structura compartimentelor conform organigramei și numărului de posturi aprobat, reprezentând normele de constituire aprobate (birou – minim 3 posturi, din care 1 post de conducere; serviciu – minim 6 posturi, din care 1 post de conducere) se va face prin dispoziția primarului general.

În cazul în care organigrama (structura organizatorică) și numărul de personal aprobat prin Hotărârea Consiliului General al Municipiului București nu se modifică, statul de funcții se va aproba anual, prin dispoziția primarului general.

Transformările de posturi vacante vor fi aprobate de primarul general.

REGULAMENT DE ORGANIZARE ȘI FUNCȚIONARE
AL ȘCOLII DE ARTĂ BUCUREȘTI

CAPITOLUL I

Dispoziții generale

Art. 1. (1) Școala de Artă București, funcționează ca serviciu public de cultură și educație organizat ca instituție publică de cultură de interes local, având personalitate juridică și fiind finanțată din bugetul local al Municipiului București.

(2) Școala de Artă București este succesoarea Școlii Populare de Artă București (conform prevederilor HCGMB nr. 47/2006 privind schimbarea denumirii Școlii Populare de Artă București în Școala de Artă București), fiind înființată prin Hotărârea Consiliului de Miniștri nr. 1720/1954.

Art. 2. Școala de Artă București are sediul în București, Str. Cuza Vodă nr. 100 sector 4, cod fiscal 4193060, cont bancar RO52TREZ7045010XXX000185, Trezorerie Sector 4.

Art. 3. (1) Școala de Artă București este finanțată de la bugetul Consiliului General al Municipiului București și din veniturile proprii pe care le realizează din sumele provenite din încasarea cuantumurilor pentru cursurile organizate de instituție,

din încasarea cuantumurilor stabilite pentru înscrierea la cursuri, respectiv eliberarea Diplomei de absolvire a Școlii de Artă București, din vânzarea materialelor necesare pentru pregătirea cursanților înscriși la cursurile organizate de Școală (materiale care pot fi produse pe suport de hârtie sau în sistemul informatic) închiriere de spații (prețul de închiriere va acoperi costurile de întreținere), precum și din orice alte surse de venit (donații, sponsorizări etc) în legătură cu procesul cultural desfășurat în cadrul instituției.

(2) Pentru realizarea obiectului de activitate, instituția colaborează cu instituții ale administrației publice centrale și locale, persoane juridice și fizice de la care poate obține donații, sponsorizări sau finanțarea parțială sau integrală a programelor educaționale sau a proiectelor culturale specifice domeniului de activitate.

Art. 4. (1) Activitatea de specialitate a instituției (servicii culturale precum și conținutul programelor educaționale specifice), este coordonată metodologic și funcțional de către Direcția Cultură a PMB, iar în alte domenii (economic, resurse umane, relații externe etc.) de direcțiile de specialitate din cadrul aparatului propriu al PMB.

(2) Instituția aplică normele și normativele elaborate în domeniul culturii de Ministerul Culturii și Cultelor.

Art. 5. (1) Școala de Artă București funcționează în conformitate cu prevederile legislației române în vigoare, ale programei analitice elaborate de Ministerul Culturii și Cultelor și cu prevederile propriului Regulament de Organizare și Funcționare.

(2) Cadrul legal privind organizarea și desfășurarea activității Școlii de Artă București este fundamentat, în principal, pe baza următoarelor acte normative:

- Ordonanța Guvernului nr. 102/1998 privind formarea profesională continuă prin sistemul educațional, aprobată cu modificări prin Legea nr. 133/2000;

- Hotărârea Guvernului nr. 442/1994, republicată, privind finanțarea instituțiilor publice de cultură și artă de importanță județeană și ale municipiului București, precum și a celor de sub autoritatea consiliilor locale.

CAPITOLUL II

Obiectul de activitate

Art. 6. Școala de Artă are obiectul de activitate stabilit conform Ordonanței Guvernului nr. 102/1998 privind formarea profesională continuă prin sistemul educațional, aprobată cu modificări prin Legea nr. 133/2000, Școala de Artă București preocupându-se permanent de dezvoltarea ofertei educaționale pentru disciplinele pentru care a inițiat și organizat proiecte și programe educaționale în domeniile disciplinelor artistice și a dezvoltării unor abilități privind profesiunile artistice, urmărind:

- conservarea, transmiterea și valorificarea, prin programe educaționale și evenimente culturale specifice, a valorilor morale și artistice din patrimoniul cultural național și universal;
- perfecționarea personalului cu pregătire superioară, a celui cu pregătire medie, precum și a personalului încadrat la nivelul sistemului formal de învățământ;
- stimularea creativității și cultivarea talentului persoanelor cu abilități deosebite pentru formarea și perfecționarea în meserii și profesii artistice;
- cultivarea valorilor și autenticității creației naționale contemporane și artei interpretative în toate genurile artistice – muzica, coregrafie, teatru etc.;
- inițierea, dezvoltarea și intensificarea schimburilor culturale pe plan local, național și internațional;
- îmbunătățirea metodelor clasice de predare a disciplinelor artistice și dezvoltarea unor metode noi, moderne, alternative de însușire și perfecționare a abilităților dobândite la programele educaționale frecventate;
- organizarea de servicii culturale suplimentare prin intermediul cărora sunt valorificate rezultatele programelor de educație oferite: audiții, înregistrări, organizări de evenimente și de spectacole în colaborare cu instituțiile municipale de cultură;
- implementarea de programe educaționale noi care să formeze specialiști în raport cu nevoile nou apărute în cadrul instituțiilor de profil pentru specializări artistice specifice;

- organizează și desfășoară activități cultural-artistice (spectacole, expoziții, tabere de creație, schimburi culturale etc);
- promovarea tinerelor talente din rândul propriilor cursanți;
- înființarea de structuri artistice cu absolvenți ai cursurilor organizate de școală care să inițieze, organizeze sau să participe la concursuri și festivaluri județene, interjudețene, naționale și internaționale;
- organizarea și dezvoltarea de programe și proiecte culturale asumate prin strategiile culturale stabilite prin norme locale: dispoziții ale Primarului General sau hotărâri ale Consiliului General al Municipiului București;
- organizează și realizează și alte activități în conformitate cu obiectivele instituției și cu respectarea prevederilor legale în vigoare.

Art. 7. (1) Pentru realizarea obiectului său de activitate, Școala de Artă București organizează cursuri și programe educaționale de perfecționare a unor abilități în domeniul:

a) muzicii vocale (canto - muzică ușoară, canto - muzică populară, canto – muzică clasică) – cursantul urmează a fi pregătit pentru a poseda un repertoriu cât mai bogat și variat, pentru a avea o tehnică vocală cât mai bună și cunoștințe generale de teoria muzicii (note muzicale, solfegii etc);

b) muzicii instrumentale (pian, orgă electronică, acordeon, chitară, percuție etc.) – cursantul urmează a fi pregătit

pentru a avea cunoștințe teoretice muzicale și un repertoriu cât mai vast;

c) improvizației jazz – cursantul urmează a studia, în funcție de alegerea făcută, tehnicile specifice acestui gen muzical, vocale și/sau tehnici instrumentale;

d) artelor plastice (pictura, grafica. design vestimentar etc);

e) teatrului – cursantul urmează a învăța tehnici de respirație, mișcare scenică, arta actorului, improvizație-actorie etc.

f) coregrafiei (dans clasic, dans modern);

g) artei fotografice.

(2) Fiecare curs va începe la 15 septembrie și se va termina la 15 iunie, anul următor, fiind structurat în 2 semestre (15 septembrie – 30 ianuarie semestrul I, 1 februarie – 15 iunie semestrul II)

(3) Durata cursurilor va fi următoarea:

- 3 ani de studiu la următoarele discipline: canto - muzică ușoară, canto - muzică populară, canto – muzică clasică, pian, chitară, orga electronică, acordeon, grafica, pictura, improvizație jazz;

- 2 ani de studiu la următoarele discipline: decorațiuni interioare, design vestimentar, actorie, percuție, coregrafie;

- 1 an de studiu la disciplina arta fotografică.

(4) Structura disciplinelor, materialelor și dotările necesare susținerii cursurilor, ca și durata acestora pot fi

modificate în funcție de obiectivele instituției și de dinamica cerințelor educaționale pentru fiecare domeniu în parte.

(5) De asemenea Școala de Artă București organizează:

- cursuri de perfecționare cu durata de 1-2 ani, în funcție de disciplină, la care se pot înscrie absolvenții săi sau ai altor instituții cu profil similar și programe de studiu compatibile;

- ședințe metodice, pe specialități artistice;

- expoziții, spectacole, audiții.

(6) Pentru dezvoltarea activității proprii, Școala de Artă București se preocupă de perfecționarea continuă a ofertei de cursuri și de întocmirea unor programe de perspectivă în vederea susținerii dinamicii procesului educațional, urmărind atragerea unui număr cât mai mare de cursanți. În acest sens, Școala de Artă București colaborează cu diverse instituții de spectacole și concerte pentru înființarea unor cursuri periodice de formare a personalului de specialitate necesar desfășurării activităților artistice în cadrul acestor instituții (ex.: arta machiajului, design, lumini, peruchieri etc).

(7) Cursurile organizate de instituție sunt finalizate cu susținerea unor examene de absolvire, a căror promovare este încheiată cu eliberarea Diplomei de absolvire a Școlii de Artă București.

(8) În funcție de cererile adresate de cursanți sau de nevoile stabilite de conducere, Școala de Artă București își poate prelungi activitatea educațională și pe timpul vacanțelor și poate

organiza cursuri de vară cu durata de 1-3 luni la care sunt invitate să participe, în calitate de formatori – coordonatori, personalități din domeniul vieții artistice românești.

(9) Pentru absolvenții și cursanții Școlii de Artă București se organizează spectacole și evenimente culturale și artistice în vederea promovării talentelor formate în cadrul cursurilor Școlii. Acestea se pot desfășura în colaborare cu evenimente deja consacrate de nivel regional și național (festivaluri naționale de muzică ușoară, festivaluri naționale și regionale de folclor) sau pot fi inițiate de Școala de Artă.

(10) Procesul educațional desfășurat în cadrul Școlii de Artă se poate constitui și ca un nivel intermediar de pregătire pentru cursanții care se pregătesc pentru promovarea examenelor de admitere din cadrul instituțiilor de învățământ superior de profil: UNATC, Conservatorul de muzică, Facultatea de Arte Plastice etc.

CAPITOLUL III

Patrimoniul

Art. 8. (1) Patrimoniul Școlii de Artă București este alcătuit din drepturile și obligațiile asupra unor bunuri aflate în proprietatea publică sau privată a municipiului București, pe care le administrează în condițiile legii, precum și cele aflate în proprietatea privată a instituției.

(2) Patrimoniul Școlii de Artă București poate fi îmbogățit și completat prin achiziții, donații, sponsorizări precum și

prin preluarea în regim de comodat sau prin transfer, cu acordul părților, de bunuri din partea unor instituții ale administrației publice centrale sau locale, a unor persoane fizice sau juridice din țară sau din străinătate.

(3) Bunurile mobile și imobile aflate în proprietatea sau în administrarea Școlii de Artă București se gestionează potrivit dispozițiilor legale în vigoare, conducerea instituției fiind obligată să întreprindă și să aplice măsurile de protecție prevăzute de lege în vederea protejării și întreținerii acestora.

CAPITOLUL IV

Structura organizatorică

Art. 9. (1) Structura organizatorică a Școlii de Artă București, concretizată în organigramă, se întocmește de către instituție cu consultarea direcțiilor de specialitate din aparatul Primăriei Municipiului București și se aprobă de către Consiliul General al Municipiului București.

(2) Structura organizatorică a instituției cuprinde:

A) Conducerea instituției, formată din:

- conducere executivă:

- director;

- contabil-șef

- conducerea consultativă:

- Consiliul de administrație

- Consiliul artistic

B) Aparatul de specialitate, format din personalul de predare a cursurilor, organizat în două compartimente:

- Serviciul programe-cursuri;
- serviciul educație artistică.

C) Aparatul funcțional, format din:

- Biroul resurse umane-salarizare-contencios, securitate și sănătate în muncă;

- Compartimentul financiar-contabil;
- Serviciul administrativ;
- Biroul Achiziții Publice.

Art. 10. (1) Conducerea Școlii de Artă București este asigurată de un director numit de Primarul General, în condițiile legii.

(2) Directorul Școlii de Artă București este managerul general al instituției, asigură conducerea curentă a activității, aduce la îndeplinire programele educaționale și culturale asumate și reprezintă instituția în relațiile cu autoritățile publice, cu alte persoane juridice, precum și cu persoane fizice în limitele de competență stabilite prin lege.

(3) Directorul Școlii de Artă are următoarele atribuții:

- conduce și coordonează activitatea curentă, funcțională și de specialitate, a Școlii de Artă București;
- în exercitarea atribuțiilor sale îndeplinește funcția de ordonator terțiar de credite;

- răspunde de protejarea și valorificarea patrimoniului instituției;
- răspunde pentru buna desfășurare a lucrărilor de inventariere a patrimoniului;
- coordonează derularea programelor asumate de instituție în domeniile specifice de activitate;
- se preocupă permanent de atragerea unor noi și importante surse de venit pentru dezvoltarea și diversificarea activității instituției;
- pentru realizarea de evenimente cultural-artistice, încheie contracte de colbaorare în baza legii nr. 8/1996 cu modificările și completările ulterioare;
- în determinarea bugetului de venituri și cheltuieli al instituției elaborează bugetul fiecărui program cultural sau educațional în parte;
- aprobă, în colaborare cu compartimentele de specialitate, proiectul bugetului de venituri și cheltuieli pe care îl înaintează spre avizare direcțiilor de specialitate din PMB (Direcția Cultură, Direcția Buget);
- stabilește, în colaborare cu compartimentele de specialitate din instituție nivelul taxelor de școlarizare pentru anul în curs, pe care le înaintează spre avizare Direcției Cultură – PMB și aprobare Primarului General;
- inițiază, avizează sau aprobă după caz, măsuri privind organizarea activității curente a instituției în scopul bunei derulări a obligațiilor, sarcinilor și programelor specifice asumate;

- inițiază și dezvoltă relații de colaborare cu instituțiile locale, centrale ca și cu alte instituții de profil;
- analizează, avizează și propune spre aprobarea Consiliului General al Municipiului București – Organigrama, Regulamentul de Organizare și Funcționare și Statul de Funcții al instituției;
- aprobă Regulamentul Intern al instituției;
- propune măsuri organizatorice, administrative sau disciplinare privind buna desfășurare a activității;
- se sesizează cu privire la disfuncționalitățile apărute în activitatea instituției, solicitând în acest sens note explicative personalului;
- elaborează strategia internă și programele de activitate ale Școlii de Artă București, de eficientizare generală a activității, de modernizare și creștere a nivelului de competitivitate a instituției;
- răspunde de administrarea legală și eficientă a tuturor resurselor umane, informatice, financiare, a întregului patrimoniu;
- răspunde de asigurarea condițiilor de muncă, prevenirea accidentelor și îmbolnăvirilor profesionale, îmbunătățirea condițiilor de desfășurare a cursurilor;
- răspunde de organizarea activității privind sănătatea și securitatea muncii, conform prevederilor legale în vigoare;

- coordonează și monitorizează activitatea personalului din subordine, respectarea disciplinei muncii, îndeplinirea atribuțiilor de serviciu, utilizarea eficientă a resurselor umane, materiale și a timpului de lucru, preocupându-se permanent de identificarea și aplicarea noilor metode și metodologii în vederea modernizării activității specifice în acord cu standardele europene și legislația națională în vigoare;

- răspunde de aplicarea legalității privind salarizarea personalului din unitate în limita fondurilor bugetare aprobate;

- urmărește îndeplinirea atribuțiilor de serviciu și asigură respectarea prevederilor legale de către personalul instituției;

- organizează activitatea de formare și perfecționare profesională a salariaților, urmărind pregătirea specifică și reorientarea unor categorii de salariați în contextul schimbărilor ce intervin în obiectul de activitate al instituției, potrivit cerințelor de modernizare a activității;

- coordonează și urmărește activitatea de pregătire și perfecționare continuă a cursanților în cadrul orelor de curs și cu ocazia participării acestora la diverse manifestări culturale (spectacole, expoziții etc.);

- desemnează persoana care să exercite atribuții de resurse umane, conform legii;

- stabilește persoana responsabilă în domeniul sănătății și securității în muncă, precum și cu supravegherea stării

de sănătate a angajaților, conform legislației specifice în vigoare (Legea nr. 319/2006 și HG nr. 1425/2006);

- numește, în condițiile legii, persoana care exercită controlul financiar preventiv;

- deplasarea directorului la manifestările culturale de gen din țară și străinătate, în interesul instituției, ca și concediul de odihnă se aprobă de către Direcția Cultură – PMB;

- îndeplinește, în condițiile legii, și alte atribuții de serviciu reglementate prin hotărâri ale Consiliului General al Municipiului București și dispoziții ale Primarului General;

- în exercitarea atribuțiilor sale emite note de serviciu sau decizii, avize, instrucțiuni privind desfășurarea activității specifice;

- în absența directorului, atribuțiile acestuia vor fi exercitate de o persoană desemnată de directorul instituției sau Primarul General, după caz.

Art. 11. (1) Contabilul – șef se subordonează directorului și îndeplinește următoarele atribuții principale:

- conduce, organizează, monitorizează și răspunde de organizarea și funcționarea, în bune condiții, a activității financiar-contabile a instituției;

- răspunde de estimarea eficientă a fondurilor necesare desfășurării în bune condiții a activității instituției, în limita creditelor bugetare aprobate;

- asigură controlul asupra documentelor prin care se autorizează efectuarea de cheltuieli, în general sau din care derivă direct sau indirect angajamente de plăți;
- angajează instituția prin semnătură, alături de director, în toate operațiunile cu caracter patrimonial;
- răspunde de executarea cheltuielilor instituției, conform destinației și clasificării din bugetul de venituri și cheltuieli aprobat al instituției;
- răspunde de respectarea normelor legale în domeniul său de activitate;
- în exercitarea atribuțiilor sale pentru respectarea disciplinei bugetare și financiare, răspunde de:
 - a) legalitatea angajării cheltuielilor;
 - b) justa impunere în caz de penalizări pentru nerespectarea termenilor, dispozițiilor, instrucțiunilor date;
 - c) legalitatea ordonanțării plăților;
 - d) legalitatea și valabilitatea actelor contabile;
- întocmește și urmărește respectarea instrucțiunilor sau dispozițiilor date pe linie financiar contabilă;
- asigură îndeplinirea, în conformitate cu dispozițiile legale, a obligațiilor instituției către bugetul statului, unități bancare etc;
- coordonează și monitorizează întocmirea la timp a bilanțurilor instituției și a dărilor de seamă contabile;
- participă la analiza și selecția ofertelor de achiziții publice;

- asigură înregistrarea cronologică și sistematică în contabilitate în funcție de natura/tipul operațiunilor;
- asigură respectarea obligațiilor ce derivă din legile cu caracter fiscal, stabilirea și virarea acestora către bugetul de stat, bugetul asigurărilor sociale, bugetul asigurărilor de sănătate, fonduri speciale etc., în mod complet și la termenele fixate, a impozitelor, taxelor, contribuțiilor la fondurile speciale;
- verifică și semnează actele în baza cărora se fac încasările și plățile, contracte economice, documentele contabile pe baza cărora se fac înregistrările, precum și extrasele, bilanțele, conturile de execuție, bilanțurile contabile;
- răspunde de întocmirea și transmiterea către ordonatorul principal de credite, a raportului explicativ al dărilor de seamă și bilanțurilor contabile trimestriale și anuale, a execuțiilor bugetare lunare, potrivit prevederilor legale;
- asigură întocmirea lunară a contului de execuție a bugetului de venituri și cheltuieli pe baza datelor din evidența contabilă și stabilește necesarul pentru luna următoare;
- coordonează activitatea personalului din subordine, respectarea disciplinei muncii, îndeplinirea atribuțiilor de serviciu, utilizarea eficientă a resurselor umane, materiale și a timpului de lucru, preocupându-se permanent de identificarea și aplicarea de noi metode în vederea modernizării activității specifice în acord cu standardele europene și legislația în vigoare;
- execută și alte sarcini transmise de directorul Școlii de Artă București, în condițiile legii.

(2) În absența contabilului-șef, toate atribuțiile sale se exercită de persoana desemnată de acesta, cu avizul directorului.

Art. 12. (1) Consiliul de administrație este organ consultativ numit prin decizie a directorului instituției.

(2) Componența Consiliului de administrație este următoarea:

- Președinte: directorul Școlii de Artă București;
- membri – contabilul-șef, șefii de compartimente;
 - președintele Consiliului artistic;
 - consilierul juridic;
 - reprezentantul/reprezentanții salariaților;
 - secretar – prin rotație, unul dintre membrii Consiliului de administrație, numit de președinte;
 - un reprezentant al Direcției Cultură-PMB.

În funcție de subiectele abordate pe ordinea de zi și de agenda stabilită de directorul instituției, Consiliul de Administrație poate include în componența sa și alți specialiști din domeniile puse în discuție.

Art. 13. (1) Consiliul de Administrație își desfășoară activitatea, după cum urmează:

- se întrunește la sediul Școlii de Artă București la propunerea și sub coordonarea directorului instituției;

- analizează și dezbate proiectul și, respectiv, execuția bugetului de venituri și cheltuieli în raport cu prioritățile de moment și cele de perspectivă ale instituției;

- face propuneri privind planul anual de investiții al instituției în raport cu nevoile reale ale instituției, în urma unor referate de necesitate întocmite de compartimentele cu atribuții specifice în stabilirea dotărilor specifice și aprovizionării cu materiale și echipamente necesare desfășurării în condiții optime a activității curente a instituției;

- dezbate Regulamentul Intern al instituției;

- stabilește conform legii, procedurile care se impun în legătură cu derularea activităților legate de achizițiile și investițiile aprobate de ordonatorul principal de credite;

- dezbaterile Consiliului de administrație au loc potrivit ordinii de zi, comunicată membrilor săi cu cel puțin 3 zile înainte, prin grija secretarului;

- dezbaterile se consemnează în procesul verbal de ședință, inserat în registrul de ședințe, semnat de toți cei prezenți;

- concluziile sunt consemnate într-un proces verbal de ședință și au caracter consultativ pentru conducerea instituției.

(2) Activitatea Consiliului de Administrație este neretribuită.

Art. 14. (1) Consiliul artistic este format din experții, coordonatori de programe, precum și din personalul de specialitate care își desfășoară activitatea în cadrul instituției și care au o reputație profesională recunoscută în domeniul lor de activitate.

(2) Consiliul artistic, organism cu rol consultativ, este numit prin decizie a directorului instituției.

(3) Președintele Consiliului artistic este ales din rândul membrilor săi cu votul majorității acestora.

(4) Consiliul artistic se întrunește la convocarea directorului instituției, precum și a unei treimi din rândul membrilor săi ori de câte ori este nevoie.

(5) Atribuțiile Consiliului artistic sunt următoarele:

- constituirea de ansambluri și formații artistice ale Școlii de Artă București;

- organizarea de spectacole, expoziții și alte manifestări artistice;

- inițierea și dezvoltarea unor relații de colaborare cu diverse instituții de profil din țară și străinătate;

- stabilirea unor direcții de dezvoltare pe linie artistică a Școlii de Artă București.

Art. 15. Atribuțiile Biroului de resurse umane, salarizare, contencios, securitate și sănătate în muncă sunt structurate, funcție de domeniul de activitate, după cum urmează:

În domeniul resurselor umane, salarizare:

- întocmește conform legii statul de funcții, în concordanță cu organigrama și numărul de posturi aprobate;
- fundamentează cheltuielile de personal din cadrul bugetului de venituri și cheltuieli al instituției;
- răspunde pentru acoperirea tuturor drepturilor salariale prevăzute de lege;
- în baza statului de funcții aprobat, inițiază demersurile necesare și legale privind recrutarea și selecția personalului în funcție de aptitudinile, experiența și competența acestuia, prin comunicare la Agenția Municipală pentru Ocuparea Forței de Muncă și prin afișare directă a posturilor vacante, în conformitate cu prevederile Regulamentului privind organizarea concursurilor pentru angajarea și promovarea personalului din cadrul instituțiilor publice de cultură din subordinea Consiliului General al Municipiului București;
- asigură și răspunde de aplicarea strictă a prevederilor legale privind sistemul de salarizare, ținând cont de rezultatul evaluării performanțelor profesionale individuale ale salariaților;
- gestionează activitățile legate de măsurarea și evaluarea periodică a performanțelor profesionale individuale ale salariaților;
- fundamentează și propune spre analiză directorului Regulamentul de Organizare și Funcționare, în concordanță cu organigrama aprobată;

- actualizează și gestionează fișele posturilor întocmite de șefii structurilor organizatorice, conform statului de funcții aprobat;

- elaborează Regulamentul Intern, în concordanță cu legislația în vigoare și se preocupă de aducerea acestuia la cunoștința tuturor salariaților;

- întocmește lucrările privind evidența și mișcarea personalului, eliberează legitimațiile de serviciu și adevărțile solicitate de persoanele care au calitatea de angajat;

- face propuneri cu privire la elaborarea programului de perfecționare profesională a personalului;

- răspunde de eliberarea, la cerere, a adevărților de cursant, a diplomelor de absolvire a Școlii de Artă București;

- asigură activitatea de informații pentru public.

În domeniul juridic:

- reprezintă interesele instituției în fața instanțelor judecătorești, a altor organe de jurisdicție, organelor de urmărire penală, notariatelor de stat, precum și în raporturile cu persoanele juridice și persoanele fizice pe baza delegației dată de conducerea instituției;

- ia măsuri necesare pentru realizarea creanțelor prin obținerea titlurilor executorii și sprijinirea în executarea acestora;

- ia măsuri de respectare a dispozițiilor legale cu privire la apărarea și conservarea patrimoniului Școlii de Artă, a

drepturilor și intereselor legitime ale personalului, analizând cauzele care generează infracțiuni și litigii;

- avizează asupra legalității contractelor economice, contractelor de muncă, încetării raporturilor de muncă, deciziilor de imputare, alte proiecte de acte cu efect juridic, precum și asupra legalității oricăror măsuri care sunt în măsură să angajeze răspunderea patrimonială a instituției ori să aducă atingere drepturilor sau intereselor legitime ale acesteia sau ale personalului;

- informează petiționarii despre problemele care depășesc competența instituției și care au fost trimise forurilor superioare spre rezolvare;

În domeniul securității și sănătății în muncă are următoarele atribuții și responsabilități:

- fundamentează deciziile privind securitatea muncii;

- asigură evaluarea riscurilor de accidentare și îmbolnăvire profesională la locul de muncă, precum și reevaluare a riscurilor ori de câte ori sunt modificate condițiile de muncă, propunând și măsurile de prevenire corespunzătoare, ce vor alcătui programul anual de protecție a muncii;

- controlează, pe baza programului de activitate, toate locurile de muncă, în scopul prevenirii accidentelor de muncă și îmbolnăvirilor profesionale;

- întocmește referatele de achiziții de materiale și obiecte necesare protecției muncii și urmărește achiziționarea lor în timp util;

- asigură instruirea și informarea personalului în probleme de protecție a muncii prin cele trei forme de instructaje: introductiv general, la locul de muncă și periodic;

- fundamentează programul de măsuri de protecție a muncii;

- efectuează instructajele trimestriale și completează fișele de protecția muncii;

- se ocupă de luarea avizelor de protecția muncii pentru meseriile care necesită aceste avize;

- participă la spectacole pentru a prelua eventualele probleme ce apar și a le remedia în timp util;

- respectă măsurile și deciziile luate cu privire la organizarea și funcționarea instituției;

- execută și alte sarcini stabilite de directorul Școlii de Artă București sau forul tutelar sau rezultând din actele normative în vigoare.

Art. 16. Atribuțiile Compartimentului financiar-contabil sunt următoarele:

- exercită controlul financiar preventiv, conform dispozițiilor legale în vigoare;

- asigură desfășurarea ritmică a operațiunilor de decontare cu furnizorii în activitatea curentă și de investiții;

- întocmește documentația necesară deschiderii finanțării investițiilor la Trezoreria Statului;
- efectuează calculele de fundamentare a indicatorilor economici și financiari privind veniturile și cheltuielile pe baza cărora întocmește proiectul de buget anual, defalcat pe trimestre;
- întocmește lunar propunerile de necesar de fonduri;
- asigură plata la termen a sumelor care constituie obligația instituției față de bugetul de stat și local, asigurări sociale, fondurile speciale și alte obligații față de terți;
- face anual propuneri privind cuantumul taxelor de școlarizare în colaborare cu compartimentele de specialitate din cadrul instituției, pe care le înaintează directorului instituției;
- întocmește lunar execuția bugetară și înaintează la direcțiile și serviciile de specialitate din cadrul Primăriei Municipiului București;
- participă la lucrările de întocmire a bilanțului contabil trimestrial și anual;
- prezintă spre aprobare conducerii instituției bilanțul contabil și raportul explicativ, participă la analiza rezultatelor economice și financiare pe baza datelor din bilanț și urmărește aducerea la îndeplinire a sarcinilor ce-i revin din procesul-verbal de analiză;

- întocmește lunar bilanța de verificare pentru conturile sintetice și cele analitice și urmărește concordanța dintre acestea;

- întocmește trimestrial și anual bilanțul contabil și raport explicativ la acesta;

- răspunde de organizarea și funcționarea în bune condiții a contabilității valorilor patrimoniale;

- asigură efectuarea corectă și la timp a înregistrărilor contabile privind mijloacele fixe și circulante, mijloacele bănești, fondurile proprii și alte fonduri, debitori, creditori și alte decontări, investițiile, cheltuielile bugetare și veniturile;

- organizează inventarierea periodică a tuturor valorilor patrimoniale ale instituției și urmărește definitivarea, potrivit legii, a rezultatelor inventarierii;

- participă la evaluarea mijloacelor fixe ce urmează a fi valorificate;

- editează rapoartele și listele de control pentru activitatea de contabilitate, gestiune, stocuri, evidența mijloacelor fixe;

- răspunde de realizarea măsurilor și sarcinilor ce-i revin în domeniul contabil, stabilite ca urmare a controalelor financiar-gestionare efectuate de organele în drept;

- răspunde de realizarea măsurilor privind angajarea, lichidarea, ordonanțarea și plata angajamentelor legale constituite la nivelul instituției;

- îndeplinește orice alte atribuții dispuse de conducerea instituției, cât și altele cu caracter specific ce decurg din actele normative în vigoare dispuse de conducerea instituției sau departamentele de specialitate din cadrul Consiliului General al Municipiului București.

Art. 17. Atribuțiile Serviciului administrativ sunt următoarele:

- răspunde de utilizarea rațională a imobilului, instalațiilor aferente celorlalte mijloace de inventar administrativ gospodărești;

- organizează și asigură efectuarea curățeniei în birouri, săli de curs și grupuri sanitare;

- răspunde de depozitarea și conservarea echipamentelor, materialelor și rechizitelor de birou, asigurând distribuirea acestora pe compartimente și secții;

- certifică exactitatea și realitatea prestațiilor efectuate de terți, chirii, telefoane, abonamente și alte cheltuieli administrativ gospodărești;

- răspunde de gospodărirea judicioasă a bunurilor materiale, sub aspectul depozitării, conservării și gestionării;

- asigură desfășurarea în bune condiții a inventarierii anuale;

- participă la întocmirea și stabilirea programului financiar și a programului de aprovizionare referitor la nivelul cheltuielilor administrativ-gospodărești cât și de asigurarea

materialelor de întreținere, piese de schimb, inventar gospodăresc și rechizite de birou;

- asigură și răspunde de aprovizionarea cu materiale, combustibil, energie, piese de schimb, etc. în care scop efectuează calculele de fundamentare a necesarului de aprovizionat, pe baza normativelor de consum, în limita creditelor bugetare aprobate cu această destinație;

- întocmește planul de aprovizionare anual pentru toate compartimentele instituției, pe care îl supune spre aprobare conducerii Școlii de Artă București;

- întocmește documentațiile necesare în vederea achizițiilor de bunuri materiale și servicii, participă la prospectarea pieței, analiza și selectarea ofertelor publice de achiziții, bunuri materiale și servicii;

- organizează și participă la recepția calitativă și cantitativă a bunurilor materiale aprovizionate;

- ia măsurile necesare în vederea respectării legislației în vigoare privind paza obiectivelor și apărarea împotriva incendiilor;

- execută și alte sarcini transmise de șeful ierarhic superior sau altele rezultate din actele normative în vigoare.

Art. 18. Atribuțiile Biroului Achiziții Publice:

- stabilește programul anual al achizițiilor publice;

- întocmește și înaintează pentru includerea în propunerea privind bugetul de venituri și cheltuieli lista investițiilor pentru instituție;

- asigură efectuarea lucrărilor de investiții și reparații;

- este responsabil cu estimarea valorii fiecărui contract de achiziție publică ce urmează a fi încheiat;

- propune forma procedurii de achiziție și obține aprobarea directorului pentru această propunere;

- urmărește și verifică etapele procedurii de achiziție;

- întocmește documentația pentru elaborarea și prezentarea ofertei și Caietul de sarcini pentru fiecare produs/lucrare/serviciu achiziționate și le supune spre aprobare directorului instituției;

- participă la procedura de evaluare și selecție a ofertelor;

- întocmește contractele de achiziție publică, pe care le avizează și le înaintează spre semnare directorului instituției;

- întocmește și păstrează dosarul achiziției publice;

- urmărește îndeplinirea obligațiilor asumate de către contractanți în urma încheierii contractelor de achiziție publică;

-participă la recepția lucrărilor/lproduselor/serviciilor contractate.

Art. 19. Atribuțiile Serviciului programe – cursuri sunt următoarele:

- întocmește anual oferta de cursuri a Școlii de Artă, pe care o prezintă spre analiză și aprobare directorului instituției și Consiliului de Administrație;

- stabilește conținutul cursurilor și necesarul și calitatea dotărilor și a materialelor folosite în procesul însușirii cunoștințelor și abilităților din cadrul cursurilor;

- organizează și coordonează desfășurarea concursurilor de admitere la cursurile organizate;

- se preocupă de îmbunătățirea metodelor clasice de predare a disciplinelor artistice și dezvoltarea unor metode noi, moderne, alternative, de însușire și perfecționare a abilităților dobândite la programele educaționale frecventate;

- organizează împreună cu Serviciul educație artistică, servicii culturale suplimentare care să valorifice rezultatul programelor educaționale oferite de școală: audiții, înregistrări de spectacole organizate în colaborare cu instituțiile municipale de cultură;

- se preocupă de asigurarea unei bune mediatizări a programelor educaționale existente și asimilarea celor noi în programele de popularizare ale ofertelor Școlii de Artă;

- propune elemente noi în vederea dezvoltării bazei materiale pentru susținerea unor programe educaționale moderne și alternative;

- se preocupă de creșterea calității muncii desfășurate de formatorii și personalul care participă la actul educativ prin propunerile pe care le face conducerii instituției de a atrage în cadrul programelor și proiectelor proprii artiști și personalități consacrate din viața artistică românească;

- se preocupă de asigurarea unui număr corespunzător de formatori în raport cu numărul de cursanți, potrivit criteriilor specifice de desfășurare a procesului educațional;

- propune și organizează strategii eficiente pentru activitățile promoționale și de publicitate ale programelor educaționale oferite de instituție;

- propune conducerii implementarea de programe educaționale noi în raport cu cerințele pentru specializările artistice din instituțiile de profil;

- experții, coordonatorii de programe, desfășoară nemijlocit activitatea de predare a cursurilor.

Art. 20. Atribuțiile Serviciului educație artistică sunt următoarele:

- personalul de specialitate din cadrul compartimentului participă efectiv la procesul educațional care se desfășoară în cadrul Școlii de Artă, predând cursanților disciplinele pentru care sunt recunoscuți;

- propune proiecte culturale și activități artistice din domeniul specific de activitate care sunt propuse a se desfășura în cadrul instituției, inclusiv cele care se înscriu în evenimente sau

programe culturale ample organizate sub patronajul Primăriei Municipiului București

- propune și organizează activități culturale de stimulare și exprimare a valorii spiritualității naționale, promovarea de prestații artistice de valoare, afirmarea creativității și talentului, pe principiul libertății de creație, al primordialității valorii;

- organizează și alte manifestări artistice de profil (spectacole, audiții etc.) în colaborare cu diverse instituții similare din țară sau din străinătate.

CAPITOLUL V

Dispoziții finale

Art. 21. (1) Școala de Artă București dispune de ștampilă proprie

(2) Școala de Artă București are arhiva proprie în care se păstrează, conform prevederilor legale:

- actul normativ de înființare;
- documentele financiar-contabile, planul și programul de activitate, dări de seamă și situații statistice;
- corespondență;
- alte documente potrivit legii;

Art. 22. Funcționarea instituției se asigură prin activitatea personalului angajat cu contract individual de muncă (pe perioadă nedeterminată sau determinată, după caz, conform legii) în funcții

de specialitate, în funcții auxiliare și de întreținere, precum și prin activitatea unor persoane care participă la realizarea actului artistic, în baza unor contracte încheiate potrivit prevederilor legale privind dreptul de autor și drepturile conexe sau în baza unor convenții reglementate de Codul civil.

Art. 23. Directorul Școlii de Artă București, în baza prezentului Regulament și cu respectarea dispozițiilor legale în vigoare, elaborează Regulamentul Intern al instituției.

Art. 24. (1) Orice modificare și completare a prezentului Regulament va fi supusă probării CGMB.

(2) Prezentul Regulament se completează de drept cu actele normative în vigoare și cele apărute ulterior aprobării.

CONSILIUL GENERAL AL MUNICIPIULUI BUCUREȘTI

HOTĂRÂRE

privind participarea Municipiului București la ECAD
(European Cities Against Drugs)

Având în vedere expunerea de motive a Primarului General al Municipiului București și raportul Direcției Generale Operațiuni prin Direcția Integrare Europeană;

Văzând raportul Comisiei pentru Sănătate și Protecție Socială și avizul Comisiei Juridice și de Disciplină din cadrul Consiliului General al Municipiului București;

În temeiul art.36 alin.6, lit.a, pct.2, art.36 alin.7 lit.a, art.45 alin.2, lit.d din Legea administrației publice locale nr.215/2001, republicată ;

CONSILIUL GENERAL AL MUNICIPIULUI BUCUREȘTI

H o t ă r ă ș t e:

Art. 1. Se aprobă participarea Municipiului București la ECAD (European Cities Against Drugs).

Art. 2. Cotizația anuală în valoare de 1500 euro aferentă participării la ECAD va fi plătită din bugetul Direcției Generale de Asistență Socială a Municipiului București.

Art. 3. Centrul de coordonare și informare privind situația copiilor străzii devine Centrul de coordonare și informare privind situația copiilor străzii și a tinerilor care consumă droguri, în cadrul Direcției Generale de Asistență Socială a Municipiului București.

Art. 4. Direcția Generală de Asistență Socială a Municipiului București va aduce la îndeplinire prevederile prezentei hotărâri.

Această hotărâre a fost adoptată în ședința ordinară a Consiliului General al Municipiului București din data de 13.09.2007.

PREȘEDINTE DE ȘEDINȚĂ

Valentin Mircea

SECRETAR GENERAL AL
MUNICIPIULUI BUCUREȘTI

Tudor Toma

Nr. 203/13.09.2007

CONSILIUL GENERAL AL MUNICIPIULUI BUCUREȘTI

HOTĂRÂRE

privind alocarea din fondul de rezervă al bugetului propriu al municipiului București a sumei de 500.000 RON pentru acordarea unui ajutor Municipiului Tecuci, județul Galați

Având în vedere Raportul Primarului General;

Văzând raportul Comisiei Economice, Buget-Finanțe și avizul Comisiei Juridice și de disciplină din cadrul Consiliului General al Municipiului București;

În conformitate cu prevederile art.36 alin.1 din Legea nr.273/2006 privind finanțele publice locale;

În temeiul art.36 alin. 4 lit. „a” și art.45 alin.2 lit. „a” din Legea nr.215/2001 privind administrația publică locală, republicată;

CONSILIUL GENERAL AL MUNICIPIULUI BUCUREȘTI

H o t ă r ă ș t e:

Art. 1. Se aprobă alocarea din fondul de rezervă al bugetului propriu al municipiului București a sumei de 500.000 RON pentru acordarea unui ajutor Municipiului Tecuci, județul Galați, pentru înlăturarea urmărilor inundațiilor din luna septembrie 2007.

Art. 2. Primarul General va introduce modificările aprobate prin prezenta hotărâre în nivelul și structura bugetului pe anul 2007

Această hotărâre a fost adoptată în ședința ordinară a Consiliului General al Municipiului București din data de 13.09.2007.

PREȘEDINTE DE ȘEDINȚĂ

Valentin Mircea

SECRETAR GENERAL AL
MUNICIPIULUI BUCUREȘTI

Tudor Toma

Nr. 204/13.09.2007

CONSILIUL GENERAL AL MUNICIPIULUI BUCUREȘTI

HOTĂRÂRE

privind aprobarea încheierii convenției între Municipiul București și S.C. Faur S.A. și abrogarea Hotărârii C.G.M.B. nr.157/2007

Având în vedere expunerea de motive a Primarului General și raportul Direcției Generale de Dezvoltare, Investiții și Planificare Urbană;

Văzând raportul Comisiei Patrimoniu și avizul Comisiei Juridice și de Disciplină din cadrul Consiliului General al Municipiului București;

În conformitate cu prevederile Legii nr.24/2000 privind normele de tehnică legislativă pentru elaborarea actelor normative, republicată;

În temeiul prevederilor art.36 alin.2 lit."d", alin.6 lit."a" pct.6 și art.45 alin.2 din Legea nr.215/2001 privind administrația publică locală, republicată,

CONSILIUL GENERAL AL MUNICIPIULUI BUCUREȘTI

H o t ă r ă ș t e:

Art. 1. Se aprobă încheierea convenției între Municipiul București și S.C. Faur S.A, prin care părțile sunt de acord cu realizarea obiectivului "Reabilitarea și Modernizarea Stadionului Lia Manoliu" și obținerea de către municipalitatea București a

avizelor și autorizațiilor necesare derulării acestui proiect de investiție, conform anexei care face parte integrantă din prezenta hotărâre.

Art. 2. Se împuternicește Primarul General să semneze convenția prevăzută la art.1.

Art. 3. Hotărârea C.G.M.B. nr.157/2007 se abrogă.

Art. 4. Primarul General și direcțiile din cadrul aparatului de specialitate al acestuia, vor aduce la îndeplinire prevederile prezentei hotărâri.

Această hotărâre a fost adoptată în ședința de îndată a Consiliului General al Municipiului București din data de 13.09.2007

PREȘEDINTE DE ȘEDINȚĂ

Valentin Mircea

SECRETAR GENERAL AL
MUNICIPIULUI BUCUREȘTI

Tudor Toma

Nr. 205/13.09.2007

CONVENȚIE

Încheiată între:

1. MUNICIPIUL BUCUREȘTI reprezentat de Primarul General, cu sediul în București, B-dul Regina Elisabeta nr. 47, sector 5;

2. S.C. FAUR S.A. cu sediul în București, B-dul Basarabia nr. 256, Sector 3, având număr de ordine în Registrul Comerțului J40/13/1991, cod unic de înregistrare 339474 și atribut fiscal R, legal reprezentată de d-na ing. Hristea Mariana, având funcția de Director General,

Având în vedere faptul că:

- Prin cererea de chemare în judecată ce face obiectul dosarului nr. 42584/3/2006 de pe rolul Tribunalului București – Secția a IV-a Civilă, SC FAUR SA în calitate de reclamantă, a solicitat în contradictoriu cu pârâții: Municipiul București, Consiliul General al Municipiului București și Ministerul Finanțelor Publice, obligarea acestora din urmă să îi lase în deplină proprietate și pașnică posesie terenul în suprafață de 49.418 mp., situat în București, B-dul Basarabia nr. 37-39 și 47, sector 2, identificat conform planului topografic realizat de S.C. Topcadex S.R.L., denumit în continuare terenul revendicat (Anexa 1 la prezenta);

- Prin cererea de chemare în judecată ce face obiectul dosarului nr. 3630/3/2007 de pe rolul Tribunalului București – Secția a III-a Civilă, astfel cum a fost precizată, SC FAUR SA în calitate de reclamantă, a solicitat în contradictoriu cu pârâții Municipiul București și Consiliul General al Municipiului, pronunțarea unei ordonanțe președințiale prin care pârâții să fie obligați, după cum urmează:

a) Să nu solicite eliberarea de avize și alte documente necesare emiterii autorizației de demolare pentru terenul identificat conform documentației cadastrale realizată de SC TOPCADEX SRL înainte de rămânerea definitivă și irevocabilă a hotărârii privind revendicarea dreptului de proprietate a terenului în suprafață de 49.418 mp. situat în București, B-dul Basarabia nr. 37-39 și nr. 47, sector 2;

b) Să nu elibereze autorizație de demolare pentru orice lucrări aferente realizării proiectului și pentru execuția obiectivului de investiții „Reabilitarea și modernizarea Stadionului Național Lia Manoliu” pe terenul în suprafață de 49.418 mp., situat în București, B-dul Basarabia nr. 47, sector 2, identificat conform documentației cadastrale realizată de SC TOPCADEX SRL;

c) În contractul de achiziție publică să nu fixeze termen de începere a lucrărilor de construcție pe terenul identificat conform documentației cadastrale realizate de SC TOPCADEX SRL, înainte de rămânerea definitivă și irevocabilă a hotărârii privind revendicarea dreptului de proprietate a terenului în suprafață de 49.418 mp., situat în București, B-dul Basarabia nr. 47.

- Prin Hotărârea Guvernului României nr. 499/19.04.2006, publicată în M.Of. nr. 465/30.05.2006 s-a aprobat trecerea imobilelor situate în București, B-dul Basarabia nr. 37-39, compuse din construcții și terenuri cu destinația de baze sportive, identificat conform anexei ce face parte integrantă din această hotărâre, din domeniul public al statului și din administrarea Agenției Naționale pentru Sport, prin complexul Sportiv Național „Lia Manoliu” București, în domeniul public al Municipiului București și în administrarea Consiliului General al Municipiului București;

- Prin Hotărârea nr. 229/12.10.2006 emisă de Consiliul General al Municipiului București a fost aprobat studiul de fezabilitate și indicatorii tehnico-economici pentru obiectivul de investiții „Reabilitare și modernizare Stadionul Național Lia Manoliu”;

- Între Primăria Municipiului București și asocieria compusă din grupul de firme Max Bogl și Astaldi s-a încheiat contractul nr. 3556/19.04.2007 având ca obiect „Proiectare și execuție, reabilitare și modernizare Stadion Lia Manoliu” denumit în continuare „Obiectivul”;

- Prin Hotărârea nr. ___/____ emisă de Consiliul General al Municipiului București a fost aprobată încheierea prezentei convenții, în condițiile și termenii de mai jos:

Părțile au hotărât încheierea prezentei convenții prin care să stingă litigiul ce a făcut obiectul dosarului nr. 3630/3/2007 de pe rolul

Tribunalului București – Secția a III-a Civilă, aflat în prezent în faza procesuală a recursului declarat de SC FAUR SA și să preîntâmpine orice alt litigiu decurgând din realizarea obiectivului „Reabilitare și Modernizare Stadionul Național Lia Manoliu”, inclusiv pe terenul în suprafață de 49.418 mp., situat în București, B-dul Basarabia nr. 37-39 și nr. 47, sector 2, identificat conform documentației cadastrale realizată de SC TOPCADEX SRL (Anexa 1 la prezenta) și să reglementeze situația juridică a terenului revendicat la momentul obținerii hotărârii revocabile de admitere a acțiunii în revendicare, după cum urmează:

Art. 1. Părțile semnatare, de comun acord, având în vedere că Obiectivul „Reabilitare și Modernizare Stadionul Național Lia Manoliu” ce urmează să fie realizat pe terenurile aflate în domeniul public al Municipiului București conform Hotărârii Guvernului nr. 499/19.04.2006, se suprapune parțial cu terenul revendicat de SC FAUR SA, stabilesc faptul că realizarea și exploatarea Obiectivului „Reabilitare și Modernizare Stadionul Național Lia Manoliu” nu va fi afectată în nici un mod și în nici o măsură de existența pe rolul instanțelor judecătorești a acțiunii în revendicare formulată de SC FAUR SA, acțiune în revendicare ce în prezent face obiectul dosarului nr. 42584/3/2006 de pe rolul Tribunalului București – Secția a IV-a Civilă.

Art. 2. SC FAUR SA declară că este de acord cu realizarea și exploatarea Obiectivului „Reabilitare și Modernizare

Stadionul Național Lia Manoliu” și se angajează să nu întreprindă nici un demers, de natură judiciară și/sau administrativă sau de altă natură în vederea contestării contractelor și actelor administrative, incluzând dar fără a se limita la avize și autorizații, emise în vederea realizării și exploatării Obiectivului, și totodată să nu solicite sistarea totală și/sau parțială a lucrărilor de demolare/construire a acestuia.

Art. 3. SC FAUR SA declară că în conformitate cu dispozițiile art. 267 Cod Proc. Civ. renunță la recursul declarat împotriva hotărârii pronunțate în dosarul nr. 3630/3/2007 de pe rolul Tribunalului București – Secția a III-a Civilă, cauza având ca obiect cererea de emitere a ordonanței președințiale menționată mai sus, în acest sens urmând să fie prezentată în dosar o declarație autentică de renunțare la recurs conform modelului ce constituie Anexa 2 la prezenta. În această cauză Municipiul București nu va solicita cheltuieli de judecată.

Art. 4. Amplasamentul concret al terenului revendicat de SC FAUR SA și măsura în care acesta se suprapune cu terenurile ce se află în domeniul public al Municipiului București în conformitate cu HG nr. 499/2006, se vor stabili în dosarul de fond de către instanța judecătorească prin efectuarea unei expertize topografice.

Art. 5. (1) Având în vedere faptul că, realizarea Obiectivului de către Municipiul București este de utilitate publică, părțile semnatare, de comun acord, stabilesc ca, în ipoteza în care va fi admisă prin hotărâre judecătorească definitivă și irevocabilă acțiunea în revendicare formulată de SC FAUR SA, cauza ce face obiectul dosarului nr. 42584/3/2006 de pe rolul Tribunalului București – Secția a IV –a Civilă, Municipiul București va retroceda către SC FAUR SA terenul la care va fi obligat prin dispozitivul hotărârii judecătorești (denumit în continuare „Terenul retrocedat”), restituirea urmând însă să fie realizată:

a) prin schimbul cu un alt imobil (teren) situat în intravilanul Municipiului București, de aceeași suprafață și valoare cu terenul retrocedat, sau de suprafață diferită dar echivalent valoric cu terenul retrocedat, dacă va exista un astfel de teren în proprietatea Municipiului București; sau

b) prin plata unor despăgubiri în conformitate cu dispozițiile legale privind exproprierea pentru cauza de utilitate publică care vor fi plătite prealabil exproprierii, având o valoare minimă, mutual agreeată de 1.000 EURO pentru fiecare mp din terenul retrocedat, conform evaluării anexa la Hotărârea CGMB nr..... menționată în preambulul prezentei convenții.

c) orice formă mixtă între restituirea în natură conform literei a) și plata unor despăgubiri conform literei b), în limita valorii terenului retrocedat determinate prin înmulțirea suprafeței terenului retrocedat cu valoarea minimă pentru 1 mp. teren conform literei b) de mai sus sau conform art. 6 după caz.

(2) S.C. FAUR S.A. are drept de opțiune între oricare dintre modalitățile de mai sus.

Art. 6. (1) În situația în care prețul de piață a terenului retrocedat va fi mai mare decât valoarea minimă stabilită conform art. 5 lit. b) de mai sus, determinarea valorică a prețului de piață se va face pe baza unei expertize ANEVAR, contractată de oricare dintre părți împreună sau separat, în termen de 60 zile de la data exprimării de către SC FAUR SA a dreptului de opțiune conform art. 5 alin. 2.

(2) În ipoteza în care fiecare parte desemnează în mod individual expertul evaluator conform alin. 1 de mai sus, va notifica în termen de 5 zile cealaltă parte, care este îndreptățită ca la efectuarea expertizei să fie reprezentată de un consilier expert autorizat. În această ipoteză, valoarea de piață a terenului retrocedat este consuită de media aritmetică a valorilor determinate prin cele două expertize.

(3) În ipoteza în care ambele părți desemnează un expert comun, fiecare este îndreptățită ca la efectuarea expertizei să fie reprezentată de un consilier expert autorizat.

Art. 7. Prin încheierea prezentei convenții, părțile semnatare reglementează acordul SC FAUR SA la realizarea și exploatarea Obiectivului „Reabilitare și Modernizare Stadionul Național Lia Manoliu”, semnarea convenției neconstituind, direct și/sau indirect, o recunoaștere de către Municipiul București a

legalității și temeiniciei pretențiilor SC FAUR SA, și nici o recunoaștere de către SC FAUR SA a legalității și temeiniciei dreptului de proprietate publică a Municipiului București asupra terenurilor aflate în domeniul public al Municipiului București potrivit HG nr. 499/2006, aceste probleme urmând să fie soluționate de instanța de judecată în acțiunea formulată de SC FAUR SA ce face obiectul dosarului nr. 42584/3/2006 de pe rolul Tribunalului București – Secția a IV –a Civilă.

Încheiată la sediul Primăriei Municipiului București, astăzi, în 5 (cinci) exemplare originale, câte două pentru fiecare parte semnatară și unul pentru arhiva notarului public.

MUNICIPIUL BUCUREȘTI

SC FAUR SA

Primar General

Prin Director General

Adriean VIDEANU

Ing. Hristea Mariana

CONSILIUL GENERAL AL MUNICIPIULUI BUCUREȘTI

HOTĂRÂRE

privind desemnarea reprezentanților C.G.M.B. în Consiliul
Consultativ al Complexului de
Recuperare Neuropsihomotorie Panduri

Având în vedere expunerea de motive a Primarului
General al Municipiului București și raportul Direcției Generale de
Dezvoltare, Investiții și Planificare Urbană ;

Văzând raportul Comisiei de sănătate și protecție socială și
avizul Comisiei juridice și de disciplină din cadrul Consiliului
General al Municipiului București;

În baza prevederilor art. 186 alin.(2) lit.„c” din Legea
95/2006 privind reforma în domeniul sănătății, actualizată

În temeiul prevederilor art. 36 alin. (2) lit. ”d”, alin. (6) lit. ”a”
pct. 3 și art. 45 alin.(1) din Legea 215/2001 privind administrația
publică locală, republicată.

CONSILIUL GENERAL AL MUNICIPIULUI BUCUREȘTI

H o t ă r ă ș t e:

Art. 1. Se desemnează ca reprezentanți ai Consiliului
General al Municipiului București în Consiliul Consultativ al
Complexului de Recuperare Neuropsihomotorie Panduri
următorii :

1. Camelia Busioc-Director Executiv - Direcția Financiar
Contabilitate

2 Bogdan Șoșoacă - Director Executiv - Direcția de
Investiții.

Art. 2. Persoanele desemnate la art. 1 și direcțiile din
cadrul aparatului de specialitate al Primarului General vor aduce la
îndeplinire prevederile prezentei hotărâri

Această hotărâre a fost adoptată în ședința extraordinară a
Consiliului General al Municipiului București din data de
20.09.2007

PREȘEDINTE DE ȘEDINȚĂ

Valentin Mircea

SECRETAR GENERAL AL
MUNICIPIULUI BUCUREȘTI

Tudor Toma

Nr. 206/20.09.2007

CONSILIUL GENERAL AL MUNICIPIULUI BUCUREȘTI

HOTĂRÂRE

privind transmiterea din administrarea Consiliului General al Municipiului București în administrarea Consiliului Local al Sectorului 3 a spațiului cu altă destinație decât aceea de locuință situat în str. Nerva Traian, nr.1, bl.K6, tronson II, sector 3

Având în vedere expunerea de motive a Primarului General al Municipiului București și raportul Direcției Învățământ;

Văzând raportul Comisiei de Patrimoniu și avizul Comisiei Juridice și de Disciplină a Consiliului General al Municipiului București;

În temeiul prevederilor art. 36 alin. (2) lit. "c", alin. (5) lit. "a" și art. 45 alin. (3) Legea nr. 215/2001 privind administrația publică locală republicată,

CONSILIUL GENERAL AL MUNICIPIULUI BUCUREȘTI

H o t ă r ă ș t e:

Art. 1. Se aprobă transmiterea din administrarea Consiliului General al Municipiului București în administrarea Consiliului Local al Sectorului 3 a spațiului cu altă destinație decât aceea de locuință situat în str. Nerva Traian, nr. 1, bl. K6, tronson II, sector 3, a subsolului în suprafață de 24 mp și a mezaninului în suprafață de 160,24 mp compus din 6 camere și dependințe, în vederea amplasării Centrului de Prevenire, Evaluare și Consiliere

Antidrog sector 3 al Agenției Naționale Antidrog, iar parterul spre închiriere Comitetului Național Român pentru Drepturile Copilului.

Art. 2. Se împuternicește Consiliul Local al Sectorului 3 să încheie contractul de comodat cu Agenția Națională Antidrog, și contractul de închiriere cu Comitetului Național Român pentru Drepturile Copilului .

Art. 3. Schimbarea destinației spațiului menționat la art. 1 atrage după sine revocarea de drept a prevederilor prezentei hotărâri.

Art. 4. Se abrogă Hotărârea C.G.M.B. nr. 318/2003.

Art. 5. Direcțiile din cadrul aparatului de specialitate al Primarului General, Administrația Fondului Imobiliar și Consiliul Local al Sectorului 3 vor aduce la îndeplinire prevederile prezentei hotărâri.

Această hotărâre a fost adoptată în ședința extraordinară a Consiliului General al Municipiului București din data de 20.09.2007

PREȘEDINTE DE ȘEDINȚĂ

Valentin Mircea

SECRETAR GENERAL AL
MUNICIPIULUI BUCUREȘTI

Tudor Toma

Nr. 207/20.09.2007

CONSILIUL GENERAL AL MUNICIPIULUI BUCUREȘTI

HOTĂRÂRE

privind aprobarea schimbului de proprietăți între terenul situat în Bdul.Mircea Vodă nr. 22B, sector 3, proprietatea S.C. HALCO TRADING SRL și terenul situat în str. Negoiu nr. 48, sector 3, aparținând domeniului privat al municipiului București

Având în vedere expunerea de motive a Primarului General și raportul Direcției Evidență Imobiliară și Cadastrală ;

Văzând raportul Comisiei de Patrimoniu și avizul Comisiei Juridice și de Disciplină din cadrul Consiliului General al Municipiului București ;

În temeiul art. 36 alin. (2) lit. «c» și art. 45 alin. (3) și art. 121 alin. (4) din Legea nr. 215/2001 privind administrația publică locală, republicată,

CONSILIUL GENERAL AL MUNICIPIULUI BUCUREȘTI

H o t ă r ă ș t e:

Art. 1. Se aprobă schimbul de proprietăți între terenul în suprafață de 197,50 mp situat în Bdul. Mircea Vodă nr. 22B, sector 3, proprietatea S.C. HALCO TRADING SRL și o parcelă în suprafață de 415 mp. situată în str. Negoiu nr. 48, sector 3, aparținând domeniului privat al municipiului București.

Art. 2. Terenurile prevăzute la art. 1 se identifică potrivit planului de amplasament și delimitare al bunului imobil situat în str. Negoiu nr. 48, sector 3, scara 1:250, precum și planului de amplasament și delimitare a bunului imobil situat în B-dul Mircea Vodă nr. 22B, sector 3, scara 1:400, întocmite de autorizat Cioancă Neculai, ce constituie anexele 1 și 2 la prezenta hotărâre.

Art. 3. Se însușește raportul evaluare a proprietăților imobiliare de tip “teren”, situate în București, B-dul Mircea Vodă nr.22B, sector 3 și str. Negoiu nr. 48, sector 3, întocmit de S.C. FIN CONTROL CONSULTING S.R.L., anexa 3 la prezenta hotărâre.

Art. 4. Anexele 1-3 fac parte integrantă din prezenta hotărâre.

Art. 5. Direcțiile din cadrul aparatului de specialitate al Primarului General vor aduce la îndeplinire prevederile prezentei hotărâri.

Această hotărâre a fost adoptată în ședința extraordinară a Consiliului General al Municipiului București din data de 20.09.2007

PREȘEDINTE DE ȘEDINȚĂ

SECRETAR GENERAL AL
MUNICIPIULUI BUCUREȘTI

Valentin Mircea

Tudor Toma

Nr. 208/20.09.2007

CONTROL CONSULTING SRL

Str. Dristorului nr. 112, sector 3

Tel: 0722 511 201

Tel/fax 021 323.05.37

e-mail: fin_control@yahoo.com

J 40/1063/1999< CIF RO

11481538

MEMBRU AL ASOCIAȚIEI NAȚIONALE A EVALUATORILOR DIN
ROMÂNIA

CONSULTANȚĂ - EVALUĂRI

RAPORT DE EVALUARE A PROPRIETĂȚILOR IMOBILIARE DE TIP
„TEREN” SITUATE ÎN BUCUREȘTI BD. MIRCEA VODĂ NR. 22 B
(FOSTA 34) SECTOR 3
STR. NEGOIU NR. 48, SECTOR 3

DIRECTOR,
Ing. ec. Daniela Rusu

MARTIE 2007

381

CAPITOLUL I

SINTEZA REZULTATELOR

Obiectul evaluării

Proprietățile imobiliare „teren” situate în:

- București, sector 3, Bd. Mircea Vodă nr. 22 B (fosta nr. 34), sector 3, nr. cadastral 4921, înscris în C.F. nr. 19682 conform încheierii nr. 5682/02.04.2002, în suprafață de 197,50 mp;
- București, sector 3, str. Negoiu nr. 48, sector 3, în suprafață totală de 424 mp.

Scopul evaluării

Estimarea valorii de piață a proprietăților imobiliare, așa cum este definită în standardul internațional de evaluare IVS 1.

Clientul a solicitat această evaluare fiindu-le necesară la Autoritățile Administrației Publice Centrale și Locale ale Municipiului București în vederea efectuării unui schimb imobiliar.

Descrierea proprietății imobiliare

Din punct de vedere al caracteristicilor geotehnice, este un teren normal, care prezintă unele denivelări.

Echiparea tehnico-edilitară a zonei în care se află imobilul:

- rețele apă-canal
- rețele energie electrică
- rețele de gaze naturale

- rețele de telefonie
- rețele de transport urban

Poziția terenului față de accesul la rețele de transport:

- transport rutier
- transport feroviar

Se evaluează dreptul de proprietate asupra terenului

- București, sector 3, Bd. Mircea Vodă nr. 22 B (fostă nr. 34), sector 3, nr. cadastral 4921, înscris în C.F. nr. 19682 conform încheierii nr. 5682/02.04.2002, în suprafață de 197,50 mp;
- București, sector 3, str. Negoiu nr. 48, sector 3, în suprafață totală de 424 mp.

Inspekția proprietății a fost efectuată de către ing.ec. Daniela RUSU.

Abordarea evaluării proprietății este conform prevederilor standardelor internaționale de evaluare IVS1 – valoarea de piață – baza de evaluare și IVS3 – raportarea evaluării, precum și a Standardului Internațional de Practică în Evaluare (GN) – GN1 – evaluarea proprietății imobiliare

1.1. Rezultatele evaluării METODA COMPARAȚIEI

- București, sector 3, Bd. Mircea Vodă nr. 22 B (fostă nr. 34), sector 3, nr. cadastral 4921, înscris în C.F. nr. 19682 conform încheierii nr. 5682/02.04.2002, în suprafață de 197,50 mp;

434.500 EURO

- București, sector 3, str. Negoiu nr. 48, sector 3, în suprafață totală de 424 mp.

424.000 EURO

METODA COMPARAȚIEI PRIN BONITARE (Hotărârea CLMB 207/29.09.2005)

- București, sector 3, Bd. Mircea Vodă nr. 22 B (fostă nr. 34), sector 3, nr. cadastral 4921, înscris în C.F. nr. 19682 conform încheierii nr. 5682/02.04.2002, în suprafață de 197,50 mp;

262.446 EURO

- București, sector 3, str. Negoiu nr. 48, sector 3, în suprafață totală de 424 mp.

257.567EURO

1.2. Reconcilierea rezultatelor. Opinia evaluatorului

Pentru reconcilierea rezultatelor s-a procedat la revederea întregii evaluări pentru a crea siguranța că datele disponibile, tehnicile analitice, raționamentele și logica aplicate, au condus la judecăți consistente.

În analiza și reconcilierea rezultatelor s-au avut în vedere următoarele principii:

- valoarea este o predicție
- evaluarea este o comparație
- orientarea spre piață.

Prin „metoda comparației directe” și prin metoda „comparației prin bonitare” a terenului liber, s-au obținut valori apropiate.

În opinia evaluatorului, valoarea de piață estimată la data de 15.03.2007 a terenurilor situate în :

- București, sector 3, Bd. Mircea Vodă nr. 22 B (fostă nr. 34), sector 3, nr. cadastral 4921, înscris în C.F. nr. 19682 conform încheierii nr. 5682/02.04.2002, în suprafață de 197,50 mp;

434.500 EURO

- București, sector 3, str. Negoiu nr. 48, sector 3, în suprafață totală de 424 mp. – valoarea este de:

424.000 EURO

Raportul a fost pregătit pe baza standardelor și metodologiei de lucru recomandate de către ANEVAR (Asociația Națională a Evaluatorilor din România).

COORDONATOR LUCRARE,
Ing. ec. Daniela RUSU

Certificare

Prin prezenta, în limita cunoștințelor și informațiilor deținute, certific că afirmațiile prezente și susținute în acest raport sunt adevărate și corecte. De asemenea, certific că analizele, opiniile și concluziile prezente sunt limitate numai de ipotezele considerate și condițiile limitative specifice și sunt analizate, opiniile și concluziile mele personale, fiind nepărtinitoare din punct de vedere profesional. În plus, certific că nu am nici un interes prezent sau de perspectivă în proprietatea imobiliară care face subiectul prezentului raport de evaluare și nici un interes sau influență legată de părțile implicate.

Suma ce revine drept plată pentru realizarea prezentului raport nu are nici o legătură cu declararea în raport a unei anumite valori (din evaluare) sau interval de valori care să favorizeze clientul și nu este influențată de apariția unui eveniment ulterior. Analizele, opiniile și concluziile exprimate au fost realizate în conformitate cu cerințele din standardele, recomandările și metodologia de lucru recomandate de către ANEVAR (Asociația Națională a Evaluatorilor din România). Evaluatorul a respectat codul deontologic al ANEVAR.

Prezentul raport se supune normelor ANEVAR și poate fi expertizat (la cerere) și verificat, în conformitate cu Standardele de verificare ANEVAR.

La data elaborării acestui raport, evaluatorul este membru ANEVAR, a îndeplinit cerințele programului de pregătire

profesională continuă al ANEVAR și are competența necesară întocmirii acestui raport.

COORDONATOR LUCRARE,
Ing. ec. Daniela RUSU

Expert evaluator Proprietăți Imobiliare,
Membru al Asociației Naționale a Evaluatorilor din România,
Expert tehnic Ministerul Justiției
Administrator judiciar

CAPITOLUL 2 CONSIDERAȚII GENERALE

2.1. Obiectul evaluării. Drepturi de proprietate evaluate

Proprietățile imobiliare „teren” situate în:

- București, sector 3, Bd. Mircea Vodă nr. 22 B (fostă nr. 34), sector 3, nr. cadastral 4921, înscris în C.F. nr. 19682 conform încheierii nr. 5682/02.04.2002, în suprafață de 197,50 mp;
- București, sector 3, str. Negoiu nr. 48, sector 3, în suprafață totală de 424 mp.

Dreptul de proprietate: se evaluează dreptul integral de proprietate asupra proprietății identificate. Titlul de proprietate este considerat

valabil, iar proprietatea este evaluată ca fiind liberă de orice sarcini.

2.2. Scopul evaluării

Estimarea valorii de piață a proprietăților imobiliare, așa cum este definită în standardul internațional de evaluare IVS 1.

Clientul a solicitat această evaluare fiindu-le necesară la Autoritățile Administrației Publice Centrale și Locale ale Municipiului București în vederea efectuării unui schimb imobiliar.

2.3. Clientul și destinatarul lucrării (Instrucțiunile evaluării)

Prezentul raport de evaluare se adresează S.C. HALCO TRADING S.R.L. în calitate de client.

2.4. Bazele evaluării

La baza evaluării stau o serie de ipoteze și condiții limitative, prezentate în cele ce urmează.

Opinia evaluatorului este exprimată în concordanță cu aceste ipoteze și concluzii, precum și cu celelalte aprecieri din acest raport.

2.4.1. Principalele ipoteze și limite de care s-a ținut seama în elaborarea prezentului raport de evaluare sunt următoarele:

Ipotezele:

- valoarea de piață estimată poate să fie influențată în funcție de condițiile, termenele și modalitățile de încheiere a unei eventuale tranzacții;

- se presupune că proprietatea imobiliară se conformează tuturor reglementărilor și restricțiilor urbanistice și de exploatare/utilizare, în afara cazului în care a fost identificată o non-conformitate, descrisă și luată în considerare în prezentul raport;
- nu a fost realizată nici un fel de investigație pentru stabilirea existenței contaminanților. Se presupune că nu există condiții ascunse sau neaparente ale proprietății solului sau structurii care să influențeze valoarea. Evaluatorul nu-și asumă nici o responsabilitate pentru asemenea condiții sau pentru obținerea studiilor necesare pentru a le descoperi;
- situația actuală a proprietății imobiliare și scopul prezentei evaluări au stat la baza selectării metodelor de evaluare utilizate și a modalităților de aplicare a acestora, pentru ca valorile rezultate să conducă la estimarea cea mai probabilă a valorii proprietății în condițiile tipului valorii selectate, prezentată la pct. 2.4.2.;
- evaluatorul consideră că presupunerile efectuate la aplicarea metodelor de evaluare au fost rezonabile în lumina faptelor ce sunt disponibile la data evaluării;
- suprafața terenului luată în calcul a fost cea preluată din fișa cadastrală (din măsurători);
- evaluatorul a utilizat în estimarea valorii numai informațiile pe care le-a avut la dispoziție, putând

exista și alte informații de care evaluatorul nu avea cunoștință la data evaluării.

Condiții limitative:

- intrarea în posesia unei copii a acestui raport nu implică dreptul de publicare a acestuia;
- evaluatorul, prin natura muncii sale, nu este obligat să ofere în continuare consultanță sau să depună mărturie în instanță relativ la imobilul supus evaluării, în afara cazului în care s-au încheiat în prealabil astfel de înțelegeri;
- nici prezentul raport, nici părți ale sale (metodologia abordată și identitatea evaluatorului ș.a.) nu vor fi copiate, transmise, publicate sau mediatizate fără acordul prealabil al evaluatorului;
- orice valori estimate în raport se aplică întregii proprietăți și orice divizare sau distribuire a valorii pe interese fracționate va invalida valoarea estimată, în afara cazului în care o astfel de distribuție a fost prevăzută în raport

2.4.2. Valoarea estimată

Evaluarea realizată conform prezentului raport reprezintă o estimare a valorii de piață a proprietăților imobiliare, aceasta făcând obiectul standardului internațional de evaluare IVS 1.

Standardul este aplicabil valorii de piață a unei proprietăți, de obicei imobiliare și elementele conexe.

Conform standardului, definiția valorii de piață este următoarea:

Valoarea de piață reprezintă suma estimată pentru care o proprietate va fi schimbată la data evaluării, între un cumpărător și un vânzător hotărât, într-o tranzacție cu preț determinat obiectiv, după o activitate de marketing corespunzătoare, în care părțile implicate au acționat în cunoștință de cauză, prudent și fără constrângere.

2.4.3. Data evaluării

La baza efectuării evaluării au stat informațiile privind nivelul prețurilor corespunzătoare lunii martie 2007, data la care se consideră valabile ipotezele luate în considerare și valorile estimate de către evaluator. Opinia privind valoarea de piață a proprietății imobiliare a luat în considerare datele și informațiile deținute, culese și analizate de evaluator până la data de 15.03.2007 care se consideră și data raportului.

2.4.4. Data inspecției

Inspecția proprietăților imobiliare a fost efectuată de către evaluator în data de 09.03.2007, în prezența clientului.

Nu s-au realizat investigații privind eventualele contaminări ale clădirilor, terenului și amplasamentelor învecinate și nu au fost inspectate și expertizate părțile ascunse ale imobilului.

2.4.5. Metodologia de evaluare folosită

Baza evaluării realizate în prezentul raport este valoarea de piață așa cum a fost ea definită anterior. Pentru determinarea acestei valori au fost aplicate următoarele metode:

- metoda comparației prin bonitare (conform hotărârii nr. 207/29.09.2005)
- metoda comparației de piață.

Prin aplicarea acestor metode s-au obținut o serie de valori, care au fost interpretate de către evaluator și prin reconcilierea lor s-a format opinia evaluatorului privind valoarea de piață posibil obținabilă în zona respectivă și la data evaluării.

2.4.6. Modalități și termene de plată

Valoarea prezentată ca opinie în prezentul raport de evaluare, reprezintă valoarea de piață a proprietății imobiliare evaluate, iar în cazul vânzării poate fi considerată a fi plătită integral (cash), fără condiții de plată deosebite (rate, leasing etc.).

2.5. Responsabilitatea față de terți

Prezentul raport de evaluare a fost realizat pe baza documentelor ce atestă dreptul de proprietate și a informațiilor legate de istoria și exploatarea terenului, furnizate de către persoanele prezente cu ocazia inspecției proprietății, corectitudinea și precizia datelor furnizate fiind responsabilitatea acestora.

Valorile estimate de către evaluator sunt valabile la data prezentată în raport și încă un interval de timp limitat după această dată, în care condițiile specifice ale pieței imobiliare nu suferă modificări semnificative care afectează opiniile estimate.

Opinia evaluatorului trebuie analizată în contextul economic general de la data evaluării în care are loc operațiunea de evaluare, stadiul de dezvoltare al pieței imobiliare și scopul prezentului raport. Dacă acestea se modifică semnificativ în viitor, evaluatorul nu este responsabil decât în limita informațiilor valabile și cunoscute la acesta la data evaluării.

Acest raport de evaluare este confidențial, destinat numai scopului precizat și numai pentru uzul clientului. Nu acceptăm nici o responsabilitate dacă este transmis unei alte persoane, fie pentru scopul declarat, fie pentru alt scop, în nici o circumstanță.

2.6. Sursele de informații

Sursele de informații care au stat la baza întocmirii prezentului raport de evaluare au fost:

- informații privind situația juridică a proprietății imobiliare puse la dispoziție de către client;
- informații privind istoricul terenului;
- informații preluate de la vânzătorii și cumpărătorii imobiliari de pe piața imobiliară specifică, agenții imobiliare și publicității de specialitate extrase din baza de date (cu caracter confidențial) a evaluatorului.

CAPITOLUL 3

PREZENTAREA PROPRIETĂȚII IMOBILIARE

3.1. Identificarea proprietății. Aspecte juridice

Proprietăți imobiliare situate în:

- București, sector 3, Bd. Mircea Vodă nr. 22 B (fostă nr. 34), sector 3, nr. cadastral 4921, înscris în C.F. nr. 19682 conform încheierii nr. 5682/02.04.2002, în suprafață totală de 197,50 mp proprietatea privată a S.C. HALCO TRADING S.R.L.
- București, sector 3, str. Negoiu nr. 48, sector 3, în suprafață totală de 424 mp. proprietatea privată a Municipiului București.

Dreptul de proprietate este justificat cu următoarele documente:

- Contractul de vânzare-cumpărare autentificat sub numărul 136/25/01/2006 și titlul de proprietate nr. 11645/3 din data de 25.07.2000.

3.1.1. Situația juridică

Se evaluează dreptul integral de proprietate asupra proprietății menționate

- București, sector 3, Bd. Mircea Vodă nr. 22 B (fostă nr. 34), sector 3, nr. cadastral 4921, înscris în C.F. nr. 19682 conform încheierii nr. 5682/02.04.2002, în suprafață totală de 197,50 mp

- București, sector 3, str. Negoiu nr. 48, sector 3, în suprafață totală de 424 mp. proprietatea privată a Municipiului București.

3.1.2. Descrierea amplasamentului

Conform Hotărârii nr. 207/29.09.2005 a C.L.M.B. terenul situat în București sector 3, Bd. Mircea Vodă nr. 22 B (fostă nr. 34), sector 3, nr. cadastral 4921, înscris în C.F. nr. 19682 conform încheierii nr. 5682/02.04.2002, în suprafață totală de 197,50 mp este amplasat în zona 0.

Conform Hotărârii nr. 207/29.09.2005 a C.L.M.B. terenul situat în București, sector 3, str. Negoiu nr. 48, sector 3, în suprafață totală de 424 mp. este amplasat în zona I B.

3.1.3. Descrierea proprietății imobiliare

Din punct de vedere al caracteristicilor geotehnice, este un teren normal, care prezintă unele denivelări.

Echiparea tehnico-edilitară a zonei în care se află imobilul:

- rețele apă-canal
- rețele energie electrică
- rețele de gaze naturale
- rețele de telefonie
- rețele de transport urban.

Poziția terenului față de accesul la rețelele de transport.

- transport rutier

- transport aerian
- București, sector 3, Bd. Mircea Vodă nr. 22 B (fostă nr. 34), sector 3, nr. cadastral 4921, înscris în C.F. nr. 19682 conform încheierii nr. 5682/02.04.2002, în suprafață totală de 197,50 mp
- București, sector 3, str. Negoiu nr. 48, sector 3, în suprafață totală de 424 mp. proprietatea privată a Municipiului București.

3.2. Analiza pieței imobiliare

Piața imobiliară este definită ca fiind interacțiunea dintre persoanele care procedează la schimbarea unor drepturi de proprietate contra altor bunuri sau valori (bani).

Această piață se definește pe baza:

- tipului de proprietate
- localizării
- a capacității (potențialului) de a produce venituri
- caracteristicii investitorilor și chiriașilor tipici.

Influențele care se fac resimțite pe piața imobiliară sunt atitudinile, motivațiile și interacțiunile cumpărătorilor și vânzătorilor.

Față de alte piețe eficiente, cea imobiliară este:

- sensibilizată în mare măsură de:
 - situația pieței muncii
 - stabilitatea veniturilor populației

- influențată de tipul și de condițiile de finanțare (termen, nivel, dobândă, mod rambursare);
- nu se autoreglează, putând fi afectată de multe reglementări guvernamentale și locale;
- fără informații imediate despre tranzacții similare;
- cu decalaj între ofertă și cerere, aceasta din urmă putându-se modifica foarte rapid ca urmare a unor schimbări semnificative în structura și mărimea populației din zona studiată.

a. Piața imobiliară a municipiului București

Având în vedere cele mai sus, au fost culese date specifice pentru analiza pieței imobiliare în zona I a Capitalei.

Astfel, pentru proprietățile rezidențiale ale Capitalei, s-au urmărit:

- elemente edilitar – gospodărești
- elemente economico-sociale
- populația, tendințe interes, posibilități
- prețuri terenuri, apartamente, chirii
- posibilități de finanțare și plasament financiar.

Concluzia generală:

La ora actuală, pe piața imobiliară a acestei zone de nord a capitalei există un pronunțat dezechilibru dublu cauzal datorită;

- atât creșterii ofertei de terenuri;
- cât și scăderii cererii de terenuri.

Această situație a dus la :

- creșterea prețurilor solicitate de vânzători în cadrul tranzacțiilor ;
- creșterea chiriilor (inclusiv pentru locuințe)
- creșterea necesarului de împrumutat (pentru investiții imobiliare).

Tendința este de neechilibrare directă a pieței, pentru că se prevede :

- O scădere a cererii datorită influențelor în sfera globală a municipiului;
- O creștere a ofertei, datorită noilor amplasamente care vor ajunge pe piața imobiliară :

Punctul de echilibru este foarte greu de atins sau niciodată, ciclul imobiliar neputând fi sincronizat cu ciclul de dezvoltare a afacerilor, datorită instabilității economice, a: tivitatea imobiliară răspunzând la stimuli pe termen lung, sau pe termen scurt.

În prezent, zona studiată este printre cele mai necăutate zone rezidențiale din Capitală.

b. Piața specifică imobilului evaluat

Pentru proprietățile imobiliare de tip „terenuri” situate în București, în cadrul datelor generale prezentate pentru Municipiul București, s-au evidențiat:

Cererea solvabilă pe piața specifică proprietății subiect;

- aparține categoriei sociale specifice, peste nivelul general:
- cu interes în achiziționarea unui teren / spațiu de locuit;

- cu potențial material mare, respectiv are un supliment de lichidități (propriu, sau obținut prin finanțare),
- care preferă investiția în domeniul imobiliar în detrimentul sau completarea celor financiare) respectiv renunță la investițiile cu lichiditate imediată, pentru cele imobiliare),
- coincide cu tendința generală a preferințelor de căutare de proprietăți în zone rezidențiale
- terenul este cu o „cerere foarte mare”.

Oferta competitivă :

- aparține categoriei preponderente de proprietate privată
- aparține zonei cu o concentrare relativ mică a spațiilor administrative
- terenul este cu ofertă redusă, aproape inexistentă.

Echilibrul pieței;

- diferența față de piața generală se explică prin trăsăturile categoriei sociale interesate de această zonă și acest tip de proprietate ;
- este cu pretenții de confort, având potențial interes investițional imobiliar ;
- nu este afectată direct proporțional de nivelul scăzut al veniturilor medii, cumpărătorii fiind în general (teoretic) de rangul celor din domeniile mult peste medie ;
- oferta nu este foarte mare datorită faptului ca vânzătorii nu sunt în general) cu probleme financiare ;
- terenul de construcție este și el foarte solicitat.

În concordanță cu piața imobiliară generală, tendința pieței specifică imobilului evaluat se menține în dezechilibru.

Capitolul 4

EVALUAREA PROPRIETĂȚII IMOBILIARE

4.1. Cea mai bună utilizare (C.M.B.U)

Conceptul de cea mai bună utilizare reprezintă alternativa de utilizare a proprietății selectată din diferite variante posibile care va constitui baza de pornire și va genera ipotezele de lucru necesare aplicării metodelor de evaluare în capitolele următoare ale lucrării.

Cea mai bună utilizare – este definită ca utilizarea rezonabilă, probabilă și legală a unui teren liber sau construit care este fizic posibilă, fundamentată adecvat, fezabilă financiar și are ca rezultat cea mai mare valoare.

Cea mai bună utilizare este analizată uzual în una din următoarele situații:

- cea mai bună utilizare a terenului liber
- cea mai bună utilizare a terenului construit.

Cea mai bună utilizare a unei proprietăți imobiliare trebuie să îndeplinească patru criterii. Ea trebuie să fie

- permisibilă legal;
- posibilă fizic ;
- fezabilă financiar
- maxim productivă.

Ținând seama de aceste considerente cea mai bună utilizare va fi determinată în situația terenului construit pentru proprietatea imobiliară analizată.

Cea mai bună utilizare este reprezentată de proprietate imobiliară rezidențială

4.2. PROCEDURA DE EVALUARE

Baza evaluării realizate în prezentul raport este valoarea de piață. așa cum a fost ea definită la pct 2.4.2.

Pentru determinarea acestei valori au fost aplicate următoarele metode;

- metoda comparației prin bonitare (Hotărârea C.L.M.B nr 207/29.09.2005
- metoda comparației de piață

Prin aplicarea acestor metode s-au obținut o serie de valori, care au fost interpretate de către evaluator și prin reconcilierea lor s-au format opinia evaluatorului privind evaluarea.

Etape parcurse;

- documentarea, pe baza informațiilor furnizate de către proprietar ;
- inspecția amplasamentului și al zonei;
- stabilirea limitelor și ipotezelor care au stat la baza elaborării raportului;
- selectarea tipului de valoare estimată în prezentul raport;
- analiza tuturor informațiilor culese, interpretarea

rezultatelor din punct de vedere al evaluării

- aplicarea metodelor de evaluare considerate oportune pentru determinarea valorii proprietății imobiliare.

4.2.1. Metoda comparației

Standardele de evaluare definesc, utilizează și recomandă pentru terenuri șase metode de estimare a valorii acestora, reprezentând în același timp și cea mai bună practică.

Dintre acestea, cea mai recomandată metodă este compararea vânzărilor, fiind cunoscută sub denumirea consacrată de metoda comparației directe.

Metoda se pretează la evaluarea tuturor tipurilor de proprietăți (terenuri) cu condiția existenței

- unui număr suficient de tranzacții recente ;
- informațiilor corecte de pe piață

Ca și celelalte metode, metoda comparației directe este guvernată de principiul substituției, care este un principiu de prim rang și care spune că „nici un cumpărător (investitor) prudent nu va oferi pentru o proprietate un preț mai mare decât cel cu care ar putea cumpăra o altă proprietate cu aceeași utilitate și aceeași atractivitate, într-un interval de timp rezonabil”.

Valoarea de piață a unei proprietăți (teren) este în relație directă cu prețurile unor proprietăți (terenuri) comparabile (similare) și competitive.

Metoda comparației directe se utilizează la evaluarea terenurilor libere, sau care se consideră libere pentru scopul evaluării.

Metoda se utilizează când există informații comparabile asupra tranzacțiilor recente.

Prețurile și alte informații referitoare la loturi similare de teren sunt analizate, comparate, corectate și ajustate în funcție de asemănări sau diferențieri.

Ajustările datorate „unei diferențe” se fac o singură dată.

Informațiile, materia primă cu care lucrăm, pentru a putea fi utilizate (credibilitate, relevanță) trebuie să parcurgă patru etape extrem de importante;

- investigare,-cercetare,-acumulare
- verificare, selectare:
- analiza de finețe:
- control și explicații.

Informațiile utilizate trebuie să mai îndeplinească o condiție esențială și anume aceea de a fi în cantitate suficientă, astfel încât să susțină celelalte două criterii de bază (adecvarea și precizia) cu care evaluatorul ajunge la estimarea finală a valorii.

Elemente de comparație

Pentru evaluarea terenurilor metoda comparației directe operează pentru evaluarea terenurilor cu zece elemente de comparație de bază;

- dreptul de proprietate transmis
- condiții de finanțare

- condiții de vânzare
- condițiile pieței
- restricții legale
- localizare- zonare-orientare
- caracteristici fizice
- caracteristici economice
- utilitățile disponibile (inclusiv drumuri acces)
- utilizare

Cu toate că aceste elemente de comparație acoperă majoritatea situațiilor practice, pot fi considerate și alte elemente (numărul acestora nefiind limitativ în nici unul din sensuri).

Elementele de comparație sunt caracteristici ale proprietății (terenului) de evaluat și comparabile (similare) care au consecință și influențează valoarea.

Evaluatorul trebuie, de cele mai multe ori, practic să analizeze o serie de perechi de date pentru a izola efectul unei singure caracteristici (element de comparație).

Etapele procedurii

În aplicarea metodei comparației directe evaluatorul parcurge următoarele etape de bază:

- cercetare pieței pentru a obține informații;
- verificarea riguroasă a informațiilor;
- alegerea criteriului de comparație;
- compararea proprietăților similare cu cea de evaluat pe baza elementelor de comparație utilizând grila de date;
- ajustarea adecvată a prețului de tranzacție (ofertă) a

- proprietăților comparabile;
- analiza rezultatelor;
- alegerea estimarea valorii finale

Tipuri de corecții

- corecție absolută- se determină în unități monetare și se ajustează prețul tranzacțiilor în plus sau în minus;
- corecție procentuală- se utilizează pentru a ajusta diferențele de localizare sau modificările în condițiile pieței.

Din analiza pieții imobiliare rezultă că amplasamentele imobilului situate în sector 3 se află într-o zonă în continuă dezvoltare. Oferta de terenuri în această zonă este mult mai mică decât cererea.

Evaluatorul are informații puține privind tranzacții cu terenuri comparabile în această zonă. Terenurile se vând cu prețuri situate în jur de 2.200 EUR/mp-2.500 Euro/mp.

Pentru terenul situat

- București , sector 3, Bld. Mircea Vodă nr. 22B (fostă nr. 34), Sector 3, nr. Cadastral 4921, înscris în C.F.nr 19682 conform încheierii nr. 5682/02.04.2002, în suprafață totală de 197,50mp

Apreciem valoarea de :

2.200Euro/mp

Evaluatorul are informații puține privind tranzacții cu terenuri comparabile în această zonă. Terenurile se vând cu prețuri situate în jur de 1.000 Euro/mp-1.300Euro/mp

Pentru terenul situat în
- București.sector 3, str Negoiu nr. 48,Sector 3 în suprafață totală
de 424 mp, proprietatea privată a Municipiului București apreciem
valoarea de:

1.000Euro/mp

4.2.2 Metoda comparației prin bonitare

Prin această metodă valoarea unui element necunoscut
din valoarea unei proprietăți imobiliare (teren) se calculează
conform metodologiei aprobată de C.L.M.B. prin Hotărârea
nr.207/29.09.2005

Valoarea distinctă a terenului din valoarea totală a unei
proprietăți imobiliare apare numai în cadrul metodei costurilor,
celelalte metode incluzând terenul aferent proprietății (tranzacțiile
și chiriile de pe piața imobiliară, luate ca și elemente orientative
comparative, au fost percepute de proprietari care dețin și terenul
aferent fiecărei proprietăți imobiliare).

În metodologia de calcul agreată în tranzacții comerciale
de către C.L.M.B conform hotarării 207/29.09.2005, relația de
calcul este:

$$P_u = (A + S+ D+ G+T+T_r+E) \times M \times F \times H \times U$$

A= valoarea de bază a terenului (în valori valabile la data
apariției Hotărârii nr 207/29.09.2005 a Consiliului General al
Municipiului București).

Pentru fiecare categorie în funcție de zona din care face parte terenul, în cadrul localității, rezultă următoarele valori de bază:

„Zona 0”	Zona „I”	Zona „II”	Zona „III”
420RON/mp	320RON/mp	220Ron/mp	150Ron/mp

În funcție de posibilitatea de racordare a terenului evaluat la utilitățile tehnico-edilitare ale localității, se aplică următoarele corecții (procentuale din valoarea de bază A):

POZIȚIONAREA TERENULUI FAȚĂ DE UTILITĂȚI	LA GARD	PÂNĂ LA 100M	PÂNĂ LA 200 M	Între 200-500M
S= inst sanitare Apă= 60%,canal=40%	16,7%	14,2%	11,7%	0,35%
G	6,7%	5,67%	4,65%	3,35%
T*= termoficare	16,7%	13,7%	10,63%	8,35%
E= electricitate	6,7%	5,63%	4,56%	3,35%
T ^f =telefon	3,4%	2,86%	2,31%	1,70%

- pentru distanța mai mare de 500m, indicele respectiv este 0
- în cazul situației diferite a celor două tipuri de rețele,

respectiv apă și canal , se vor face calcule separate considerând 60% din indicele pentru apă și 40% pentru canalizare

D= tipul de drum la care acces terenul (% din A)

- de asfalt, beton, pavele	+16,70%
- pavat cu bolovani de râu	+ 9,14%
- cu balast , împietruire	+ 6,20%

M= coeficient privind mărimea terenului construibil din toată suprafața terenului (important pentru aspectul financiar, suprafața mai mare posibilă din teren în orașele mici)

- construibil până la 300 mp	1,00
- construibil între 301-500 mp	1,10
- construibil între 501-1,000 mp	1,20
- construibil între 1001-5000 mp	1,30
- construibil între 5000- 10.000 mp	1,40
- construibil peste 10.001 mp	1,50

F= coeficient privind natura terenului

- pentru teren de fundare (nu necesită măsuri speciale de fundare)	1,00
--	------

- pentru teren macroporic care necesită măsuri speciale de consolidare a solului 0,85
- pentru terenuri neconsolidate, umpluturi recente, care necesită fundare indirectă 0,50

U= utilizarea terenului

- pentru construcții ce deserveșc activități cu caracter social cultural,umanitar sau de inters public 0,50
- pentru locuințe sociale de necesitate și unifamiliale 1,00
- pentru terenuri în zone sau microzone rezidențiale speciale (vile sau blocuri de lux) 1,50-1,75
- pentru industrie și depozite 1,25-1,50
- pentru spații comerciale și sedii administrative 1,50-3,00

H= coeficient privind regimul de înălțime permis de teren (importantă pentru aspectul economic suprafața mai mare posibil de construit pe teren)

- pentru regim P+1-3 nivele 1,00
- pentru regim P+ 4- 6 nivele 1,25
- pentru regim P+ 7 -12 nivele 1,40
- pentru regim P + 13 -20 nivele 1,80
- pentru regim P +20 nivele 2,20

U = coeficient de utilizare din formula de calcul a prețului terenului, va avea valoarea U = 3, indiferent de destinația construcției ce urmează a se realiza

Pentru terenurile situate strict pe arterele considerate principale, valoarea terenului așa cum rezultă din aplicarea formulei de calcul aprobată și prevederilor de la punctul de mai sus – se va înmulți cu coeficientul „2”

Valoarea terenului situat în

- București, sector 3, Bld. Mircea Vodă nr. 22B (fosta nr. 34), Sector 3, nr Cadastral 4921, înscris în C.F. nr. 19682 conform încheierii nr. 5682/02.04.2002, în suprafață totală de 197,50mp;

262.446 EURO

- București, sector 3, str Negoiu nr. 48, Sector 3 în suprafață totală de 424 mp- valoarea este de

257.567 EURO

4.3 RECONCILIAREA REZULTATELOR

METODA COMPARAȚIEI

- București, sector 3, Bld. Mircea Vodă nr 22B (fosta nr 34), Sector 3, nr. Cadastral 4921, înscris în C.F.nr 19682 conform încheierii nr. 5682/02.04.2002, în suprafață totală de 197,50 mp

434.500 EURO

- București, sector 3, str. Negoiu nr 48, Sector 3 în suprafață totală de 424 mp- valoarea este de;

424.000 EURO

METODA COMPARAȚIEI PRIN BONITARE (HOTĂRÂREA C.L.M.B. 207/29.09.2005)

- București, sector 3, Bld Mircea Voda nr. 22B (fostă nr. 34), sector 3, nr. Cadastral 4921, înscris în CF nr. 19682 conform încheierii nr. 5682/02.04.2002, în suprafață totală de 197.50mp

262.446 EURO

- București, sector 3, str. Negoiu nr. 48, Sector 3 în suprafață totală de 424 mp- valoarea este de:

257.567 EURO

1.2 Reconcilierea rezultatelor. Opinia evaluatorului

Pentru reconcilierea rezultatelor s-a procedat la revederea întregii evaluări pentru a crea siguranța că datele disponibile, tehnicile analitice, raționalimentele și logica aplicate, au condus la judecăți consistente.

În analiza și reconcilierea rezultatelor s-au avut în vedere următoarele principii:

- valoarea este o predicție;
- evaluarea este o comparație;
- orientarea spre piață

Prin „ metoda comparației directe „ și prin metoda „ comparației prin bonitare” a terenului liber, s-au obținut valori apropiate.

În opinia evaluatorului, valoarea de piață estimată la data de 15.03.2007 a terenului situat în:

- București, sector 3, Bld. Mircea Voda nr. 22B (fostă nr. 34), Sector 3, nr. Cadastral 4921, înscris în C.F. Nr. 19682 conform încheierii nr. 5682/*02.04.2002, în suprafață totală de 197.50mp;

434.500EURO

- București, sector 3, str Negoiu nr 48, Sector 3 în suprafață totală de 424 mp-valoarea este de:

424.000EURO

COORDONATOR LUCRARE

Ing. Ec Daniela RUSU

1. PREZENTAREA EVALUATORULUI

Evaluatorul FIN CONTROL CONSULTING S.R.L. dispune de competențele profesionale cerute de standardele naționale de evaluare (SEV), este independent și nu are conflicte de interese actuale sau posibile în legătură cu activul evaluat sau cu părțile interesate.

Standardul privind valoarea de piață SEV 4.03 respectă standardul IVS-1 emis de Comitetul Internațional pentru Standarde de Evaluare (IVSC) și standardul european EVS 4.03 emis de Grupul European al Evaluatorilor (TEGOVOFA). Definiția valorii de piață a fost adoptată de Uniunea Europeană prin Ghidul de interpretare art.49 din Directiva 91/647/EEC.

- Experiența generală a firmei

Specialiștii societății FIN CONTROL CONSULTING S.R.L. au activat în domeniul evaluării încă de la începutul acestei activități în România, devenind nume foarte cunoscute pentru profesionalismul și calitatea lucrărilor executate.

S.C. FIN CONTROL CONSULTING S.R.L. este membru activ al Camerei de Comerț și Industrie a României, al Consiliului Național al Întreprinderilor Private Mici și Mijlocii din România, al Asociației Generale a Inginerilor din România și al Asociației Naționale a Evaluatorilor din România.

S.C. FIN CONTROL CONSULTING S.R.L. este recunoscută de instituțiile guvernamentale și neguvernamentale ca agent economic neutru.

Obiectul principal de activitate

S.C. FIN CONTROL CONSULTING S.R.L. efectuează lucrări de expertiză tehnică și evaluare în scopul:

➤ Privatizării/vânzării contra numerar a acțiunilor societăților comerciale, conform metodologiilor stabilite de organismele guvernamentale.

➤ Stabilirii valorilor aportului în natură la capitalul social sau majorării capitalului social;

➤ Stabilirii valorii imobilelor (construcții și terenuri);

➤ Stabilirii valorii garanțiilor/studii de fezabilitate pentru obținerea creditelor bancare;

➤ Studii de fezabilitate pentru finanțări de investiții noi sau dezvoltări;

➤ Studii de fezabilitate pentru constituirea de societăți mixte;

➤ Studii de restructurare;

➤ Stabilirii valorii bunurilor materiale la vânzarea prin licitație, fuzionări, lichidări, leasing, partaje, etc.;

➤ Stabilirii valorii dreptului de proprietate: know-how, invenții, licențe, brevete s.a.;

➤ Stabilirii valorii de asigurare/daunelor, ca urmare a accidentelor, degradărilor etc;

➤ Stabilirii valorii taxelor de timbru pentru întocmirea actelor notariale.

Structura domeniilor principale de expertiză tehnică și evaluare

Cuprinde:

- Construcții și industrie;
- Agricultură și silvicultură;
- Comerț și servicii;
- Transporturi;
- Bunuri de largă folosință.

Colaborări în domeniul de activitate

S.C. FIN CONTROL CONSULTING S.R.L.din România, colaborează cu următoarele asociații profesionale:

- ❖ Corpul Experților Contabili și Contabili Autorizați din România;
- ❖ Asociația Națională a Evaluatorilor din România;
- ❖ Asociația Generală a Inginerilor din România;
- ❖ Asociația Generală a Constructorilor din România;
- ❖ Societatea pentru Protecția Mediului Înconjurător;
- ❖ Asociația Consultanților în Management și Asigurarea Calității;
- ❖ Institute de cercetare și proiectare.

Atestarea capacității

S.C. FIN CONTROL CONSULTING S.R.L. asigură profesionalism și operativitate la executarea lucrărilor din obiectivul de activitate prin:

- ❖ Experții tehnici evaluatori atestați de Ministerul Justiției, Agenția Națională de Privatizare, Ministerul Lucrărilor Publice și Amenajării Teritoriului, Ministerul Finanțelor, Ministerul Mediului, Asociația Națională a Evaluatorilor din România, specialiști în domeniul economico-financiar;

- ❖ Confidențialitatea lucrărilor efectuate și asigurarea respectării codului deontologic al profesiei de expert;

- ❖ Baza de date permanent actualizată, inclusiv prin Buletinul documentar “Expertiza tehnică”, editat de CORPUL EXPERȚILOR TEHNICI DIN ROMÂNIA.

- ❖ Spații corespunzătoare, echipament informatic și birotica necesară elaborării lucrărilor.

Experiența în domeniu

S.C. FIN CONTROL CONSULTING S.R.L. a efectuat până în prezent peste 3.000 de rapoarte de expertiză tehnică și evaluare/studii de fezabilitate valorificate de clienții noștri la:

- Agenția de Valorificare a Activelor Bancare;
- Bănci comerciale cu capital de stat sau privat;
- Societăți de asigurări;
- Birouri notariale;
- Oficiul Registrului Comerțului;

- Camera de Comerț și Industrie;
- Autoritatea pentru Privatizare și Administrarea Participațiilor Statului;

- Societăți de investiții financiare;
- Casa de Economii și Consemnațiuni (CEC);
- Regii autonome;
- Societăți comerciale cu capital de stat și/sau privat;
- Administrația de stat și locală, ministere și primării;
- Persoane fizice.

Acreditări

- Ministerul Agriculturii
- Ministerul Lucrărilor Publice Transportului și Locuinței
- Ministerul Industriei și resurselor
- Comisia de Supraveghere a Asigurărilor
- Primăria sectorului 1, 2, 3 București

i

TEREN

TR. MIRCEA VODĂ nr.22B (FOSTĂ) 34, SECTOR 3

CALCULUL VALORII TERENULUI CONFORM H.C.L.G.M.B. 207/29.09.2005

DENUMIRE	SIMBOL	VALOARE	VALOARE ACTUALIZATĂ
AMPLASAMENT	A	420,00	403,70
DOTARE SANITARĂ	S	70,14	67,42
DRUMURI	D	70,14	67,42
GAZE	G	28,14	27,05
TERMOFICARE	T	70,14	67,42
TELEFON	Tf	14,28	13,73
ELECTRICITATE	E	28,14	27,05
MĂRIMEA TERENULUI	M	1,00	1,00
NATURĂ TEREN FUNDARE	F	1,00	1,00
REGIM ÎNĂLȚIME	H	1,25	1,25

UTILIZARE	U	3,00	3,00
COEF.MULTIPL.ARTERA PRINCIP.	Cm	2,00	2,00
$(A+S+D+G+T+Tf+E)*M*F*H*U*Cm$ [LEI/MP]			4850,40
[EURO/MP]			1383
SUPRAFAȚA [MP], DIN CARE:		197,50	
VAL.TERENULUI (LEI)		957953	
VAL.TERENULUI (EURO)		273046	
ACTUALIZARE CURS:			
VAL.TERENULUI (LEI)		920765	
VAL.TERENULUI (EURO)		262446	
CURS DE CALCUL	EURO	3,5084	
CURS AL ZILEI	EURO	3,3722	
COEF.ACTUALIZ.		0,9612	

RAPORT DE EVALUARE SC FIN CONTROL CONSULTING SRL

TEREN
STR.NEGOIU NR.48, SECTOR 3

CALCULUL VALORII TERENULUI CONFORM H.C.L.G.M.B. 207/29.09.2005

DENUMIRE	SIMBOL	VALOARE	VALOARE ACTUALIZATĂ
AMPLASAMENT	A	320,00	307,58
DOTARE SANITARĂ	S	53,44	51,37
DRUMURI	D	53,44	51,37
GAZE	G	21,44	20,61
TERMOFICARE	T	53,44	51,37
TELEFON	Tf	10,88	10,46
ELECTRICITATE	E	21,44	20,61
MĂRIMEA TERENULUI	M	1,00	1,00
NATURĂ TEREN FUNDARE	F	1,00	1,00
REGIM ÎNĂLȚIME	H	1,00	1,00

UTILIZARE	U	3,00	3,00
COEF.MULTIPL.ARTERA PRINCIP.	Cm	1,50	1,50
$(A+S+D+G+T+Tf+E)*M*F*H*U*Cm$ [LEI/MP]			2217,32
[EURO/MP]			632
SUPRAFAȚA [MP], DIN CARE:		424,00	
VAL.TERENULUI (LEI)		940146	
VAL.TERENULUI (EURO)		267970	
ACTUALIZARE CURS:			
VAL.TERENULUI (LEI)		903648	
VAL.TERENULUI (EURO)		257567	
CURS DE CALCUL	EURO	3,5084	
CURS AL ZILEI	EURO	3,3722	
COEF.ACTUALIZ.		0,9612	

RAPORT DE EVALUARE SC FIN CONTROL CONSULTING SRL

CONSILIUL GENERAL AL MUNICIPIULUI BUCUREȘTI

HOTĂRÂRE

privind aprobarea schimbului de proprietăți între terenul în suprafață de 197,13 m.p, proprietatea S.C DESCOROM CONSTRUCT S.R.L. și un teren în suprafață de 197,13 m.p aparținând domeniului privat al municipiului București

Având în vedere expunerea de motive a Primarului General al Municipiului București și raportul comun al Direcției Evidență Imobiliară și Cadastrală și Direcției Urbanism și Amenajarea Teritoriului ;

Văzând raportul Comisiei Patrimoniu și avizul Comisiei Juridice și de Disciplină din cadrul Consiliului General al Municipiului București;

În temeiul art. 36 alin. (2) lit. « c », art. 45 alin.(3) și art. 121 alin.(4) din Legea nr. 215/2001 privind administrația publică locală, republicată;

CONSILIUL GENERAL AL MUNICIPIULUI BUCUREȘTI

H o t ă r ă ș t e:

Art. 1. Se aprobă schimbul de proprietăți între terenul în suprafață de 197,13 m.p. situat în B-dul Libertății, nr. 5, sector 5, proprietatea S.C DESCOROM CONSTRUCT S.R.L și terenul în

suprafață de 197,13 m.p. situat în B-dul Libertății, sector 5 aparținând domeniului privat al municipiului București.

Art. 2. Terenurile prevăzute la art. 1 se identifică potrivit planului cadastral scara 1:500, întocmit de Georgescu Virginiu Teodor-autorizat ONCGC, prezentat în anexa 1 .

Art. 3. Se însușesc rapoartele de evaluare întocmite de expert evaluator Barbu Valentina, prezentate în anexele 2 și 3.

Art. 4. Anexele 1, 2 și 3 fac parte integrantă din prezenta hotărâre.

Art. 5. Direcțiile din cadrul aparatului de specialitate al Primarului General vor aduce la îndeplinire prevederile prezentei hotărâri.

Această hotărâre a fost adoptată în ședința extraordinară a Consiliului General al Municipiului București din data de 20.09.2007

PREȘEDINTE DE ȘEDINȚĂ

Valentin Mircea

SECRETAR GENERAL AL
MUNICIPIULUI BUCUREȘTI

Tudor Toma

Nr. 209/20.09.2007

CONSILIUL GENERAL AL MUNICIPIULUI BUCUREȘTI

HOTĂRÂRE

privind aprobarea schimbului de proprietăți între terenurile în suprafață totală de 12.619,774 m.p, proprietatea S.C. ROMAERO S.A. și terenurile în suprafață totală de 12.619,773 mp aparținând domeniului privat al municipiului București

Având în vedere expunerea de motive a Primarului General al Municipiului București și raportul comun al Direcției Evidență Imobiliară și Cadastrală și Direcției Urbanism și Amenajarea Teritoriului ;

Văzând raportul Comisiei Patrimoniu și avizul Comisiei Juridice și de Disciplină din cadrul Consiliului General al Municipiului București;

În temeiul art. 36 alin. (2) lit. »c », art. 45 alin. (3) și art. 121 alin. (4) din Legea nr. 215/2001 privind administrația publică locală, republicată;

CONSILIUL GENERAL AL MUNICIPIULUI BUCUREȘTI

H o t ă r ă ș t e:

Art. 1. Se aprobă schimbul de proprietăți între terenurile în suprafață totală de 12.619,774 m.p, proprietatea S.C. ROMAERO S.A. și terenurile în suprafață totală de 12.619,773 mp aparținând

domeniului privat al municipiului București, situate în zona cartierului Henri Coandă.

Art. 2. Terenurile prevăzute la art. 1 se identifică potrivit planului de amplasament, întocmit de expert tehnic judiciar Dincă Cornelia, prezentat în anexa 1 .

Art. 3. Se însușește raportul de expertiză tehnică-evaluare întocmit de expert tehnic judiciar Dincă Cornelia, prezentat în anexa 2.

Art. 4. Anexele 1 și 2 fac parte integrantă din prezenta hotărâre.

Art. 5. Direcțiile din cadrul aparatului de specialitate al Primarului General vor aduce la îndeplinire prevederile prezentei hotărâri.

Această hotărâre a fost adoptată în ședința extraordinară a Consiliului General al Municipiului București din data de 20.09.2007

PREȘEDINTE DE ȘEDINȚĂ

SECRETAR GENERAL AL
MUNICIPIULUI BUCUREȘTI

Valentin Mircea

Tudor Toma

Nr. 210/20.09.2007

RAPORT DE EXPERTIZĂ TEHNICĂ
-EVALUARE IMOBILIARĂ

Capitolul I – Introducere

Beneficiar: - Agenția Națională Pentru Locuințe

B-dul Unirii nr. 61

Sector 3, București

Expert tehnic; - ing. Dincă Cornelia (atestat Ministerul Justiției –
legitimație nr. 3541 – 9835)

Capitolul II – Obiectivele și scopul
raportului de expertiză tehnică

Beneficiara solicită efectuarea unei expertize tehnice imobiliare care să evalueze suprafețele de teren situate în București , sector 1, cartier Henri Coandă colorate în planul de situație anexat cu culoare verde, respectiv culoare roșie.

Raportul de expertiză tehnică imobiliară este necesar în vederea unui schimb de terenuri între PMB și ROMAERO SA

Capitolul III – Constatări

ANL a pus la dispoziție planul de situație cu amplasarea zonelor de teren al cărui schimb se dorește: zona hașurată cu culoare roșie în schimbul zonei hașurate cu culoare verde

- Zona roșie: este alcătuită din trei parcele cu o suprafață totală de:
246,004 mp + 9090,08 mp + 3.283,69 mp = 12.612.774 mp
- Zona verde este alcătuită din patru parcele cu suprafața totală de:
4291,55 mp + 4.103,611 mp + 2125,40 mp + 2099,21 mp =
12.612.773 mp deci suprafețele zonelor de teren al cărui schimb se dorește sunt egale.
- Ambele zone de teren fac parte din noul cartier de locuințe Henri Coandă pentru care există un PUZ aprobat
- ANL are terenul în folosință pe perioada execuției lucrărilor de construcții locuințe cartier Henri Coandă, conform HG 239 / 2004.
- În viitorul apropiat, terenul – ambele zone – va avea toate utilitățile: energie electrică, apă, canalizare, gaze, telefonie, drumuri de acces asfaltate, modernizate la distanțe de până la 100 m

Capitolul IV Evaluarea terenului

IV/1 Stabilirea prețului unitar

Metodologia de calcul a evaluării terenurilor aparținând domeniului privat sau public al Municipiului București este conform Hotărârii nr. 207 din 29.09.2005 a CGMB. Anexa 2 și Hotărârii nr. 286 / 22.12.2005 a CGMB

Astfel, formula de calcul a prețului unitar este:

$$P = kx A_x (1 + S + D + G + T + T_f + E) M_x F_x H_x U$$

Unde:

A= preț de bază (zona 3) = 1.50 lei/mp

S= instalații sanitare = 0

D= tip de drum de acces (balast) = 0,062

G= instalații gaze = 0

T= termoficare = 0

Tf= telefonie = 0

E= electricitate = 0

M= arie construibilă = 1,5

F= coeficient privind natura de fundare (teren normal)=1

H= regim de înălțime = 1

U= tipul de utilizare al terenului (locuințe și anexe tenice aferente – post trafo, punct termic, stație hidrofor, etc) = 2

K= coeficient de actualizare a valorii de bază, în funcție de variația cursului de schimb comunicat de BNR = cursul BNR al euro la data evaluării (14.01.07) / cursul BNR al euro la 29.09.2005, data HCGMB nr. 207) = 3,4053 / 3,5084 = 0,971

Deci prețul unitar este:

$V_p = 0,971 \times 150 \text{ lei/mp} \times (1 + 0,062) \times 1,5 \times 1 \times 1 \times 2 =$

$= 145,65 \times 1,062 \times 3,00 = 464,0409 \text{ lei/mp}$

Sau $464,0409 \text{ lei/mp} : 3,4053 \text{ lei / euro} \sim 136 \text{ euro/mp}$

Din anunțurile din „mica publicitate” rubrica vânzări , din banca de date a Corpului Experților Tehnici din România, se rețin prețuri cerute la vânzare pentru terenuri amplasate în aceeași zonă, astfel:

Nr	Amplasament	Preț unitar(E/mp)
1	Băneasa zoo	150

2	Băneasa-Sisești	200
3	Băneasa Privighetorilor	135
4	Aviației Aerogării	150
5	Băneasa Jollie Vile	190
6	Băneasa cartier nou	200

Rezultă o medie a prețurilor solicitate pe piața imobiliară de:

1.025 euro : 6 cazuri – 170 euro/mp

la care se aplică ecartul (diferența dintre prețul cerut la vânzare și prețul la care se realizează tranzacția) de circa 5 % rezultă:

170 euro/mp x 0,95 – 160euro/mp

Se apreciază ca preț unitar media dintre cele două valori:

$P = (136 \text{ euro /mp} + 160 \text{ euro/mp}) / 2 = 148 \text{ euro/mp}$

IV/2 Stabilirea valorii de circulație a terenului

Deoarece zonele de teren al cărui schimb se dorește au :

- aceeași suprafață = $S = 12.612,773 \text{ mp}$

- amplasare în aceeași zonă a orașului – noul cartier de locuințe Henri Coandă

- aceleași dotări social urbane, administrative , etc

- aceeași destinație (există un PUZ al zonei aprobat)

Este normal ca prețul de circulație să fie același.

$V = 12.612,773 \text{ mp} \times 148 \text{ euro/mp} = 1.866.690 \text{ euro}$

Sau $1.866.690 \text{ euro} \times 3,4053 \text{ lei/euro} = 6.356.640 \text{ lei}$

Capitolul V – Concluzii

1. Deoarece zonele de teren al cărui schimb se dorește au :
 - aceeași suprafață = $S = 12.612,773$ mp
 - amplasare în aceeași zonă a orașului – noul cartier de locuințe Henri Coandă
 - aceleași dotări social urbane, administrative , etc
 - aceeași destinație (există un PUZ al zonei aprobat)este normal ca prețul de circulație să fie același adică:
Zona colorată cu roșu în planul de situație
 $V = 1.866.690$ euro Sau $V = 6.356.640$ lei

Zona colorată cu verde în planul de situație
 $V = 1.866.690$ euro Sau $V = 6.356.640$ lei

2. Cursul BNR al euro la data evaluării (14.01.2006) a fost 3,4053 lei /euro

3. Raportul de expertiză tehnică imobiliară – evaluare, este necesar în vederea unui schimb de terenuri între PMB și ROMAERO SA

Expert tehnic
Ing. Dincă Cornelia

Se anexează:

- plan de situație cu zonele de teren al cărui schimb se dorește

CONSILIUL GENERAL AL MUNICIPIULUI BUCUREȘTI

HOTĂRÂRE

privind concesionarea, prin licitație publică, a unui teren aparținând domeniului privat al municipiului București, în suprafață de 243,60 mp, situat în Str. Corcodușului nr. 14 B, sector 6, pentru realizarea unui imobil cu destinația de locuință

Având în vedere expunerea de motive a Primarului General al Municipiului București și raportul comun al Direcției de Achiziții, Concesionări și Contracte, Direcției de Urbanism și Amenajarea Teritoriului și Direcției Evidență Imobiliară și Cadastrală;

Văzând raportul Comisiei de Patrimoniu și avizul Comisiei Juridice și de Disciplină din cadrul Consiliului General al Municipiului București;

În conformitate cu prevederile art. 13 alin. (1) din Legea nr. 50/1991 privind autorizarea executării lucrărilor de construcții, republicată, ;

În temeiul prevederilor art. 36 alin. (2), lit. "c", art. 36 alin. (5) lit. "b", art. 45 alin. (3) și art. 123 alin.(1) și alin. (2) din Legea nr. 215/2001 privind administrația publică locală, republicată,

CONSILIUL GENERAL AL MUNICIPIULUI BUCUREȘTI

H o t ă r ă ș t e:

Art. 1. Se aprobă concesionarea prin licitație publică, a terenului în suprafață de 243,60 mp, aparținând domeniului privat al municipiului București, situat în Str. Corcodușului nr. 14 B, sector 6, în vederea realizării unui imobil cu destinația de locuință.

Terenul se identifică conform planului anexat, care face parte integrantă din prezenta hotărâre.

Art. 2. Durata concesionării este de 49 ani.

Art. 3. Licitația va fi organizată de Direcția de Achiziții, Concesionări și Contracte.

Art. 4. Redevența minimă anuală se va determina la data organizării licitației, în baza metodologiei aprobate prin Hotărârea Consiliului General al Municipiului București nr. 211/2006, cu modificările și completările ulterioare.

Art. 5. Primarul General al Municipiului București prin Direcția de Achiziții, Concesionări și Contracte va încheia contractul de concesiune, iar Direcția Venituri va răspunde de încasarea redevenței.

Această hotărâre a fost adoptată în ședința extraordinară a
Consiliului General al Municipiului București din data de
20.09.2007

PREȘEDINTE DE ȘEDINȚĂ

Valentin Mircea

SECRETAR GENERAL AL
MUNICIPIULUI BUCUREȘTI

Tudor Toma

Nr. 211/20.09.2007

CONSILIUL GENERAL AL MUNICIPIULUI BUCUREȘTI

HOTĂRÂRE

privind concesionarea, fără licitație publică, a unui teren, aparținând domeniului privat al municipiului București, situat în str. Romulus nr. 30, sector 3, în suprafață de 170 m.p. necesar realizării unei clădiri cu destinația de locuință

Având în vedere expunerea de motive a Primarului General al Municipiului București și raportul Direcției Generale de Dezvoltare, Investiții și Planificare Urbană;

Văzând raportul Comisiei Patrimoniu și avizul Comisiei Juridice și de Disciplină din cadrul Consiliului General al Municipiului București;

În conformitate cu prevederile art.15lit.(e) din Legea nr.50/1991, privind autorizarea executării lucrărilor de construcții, republicată, cu modificările și completările ulterioare;

În temeiul art. 36 alin. (2)lit. »c », alin. (5) lit. » b», art. 45 alin. (3) și art. 123 alin. (1) din Legea nr. 215/2001 privind administrația publică locală, republicată ;

CONSILIUL GENERAL AL MUNICIPIULUI BUCUREȘTI

H o t ă r ă ș t e:

Art. 1. Se aprobă concesionarea, fără licitație publică, către S.C. Saima Romecanica S.R.L a terenului în suprafață de

170 m.p aparținând domeniului privat al municipiului București, situat în str. Romulus nr.30, sector 3, în vederea realizării unei clădiri cu destinația de locuință.

Terenul se identifică conform planului anexat, care face parte integrantă din prezenta hotărâre.

Art. 2. Durata concesiunii este de 49 de ani.

Art. 3. Redevența minimă anuală se va stabili la data semnării contractului, în baza metodologiei aprobate prin Hotărârea Consiliului General al Municipiului București nr.211/2006, modificată.

Art. 4 Primarul General, prin Direcția Generală de Dezvoltare, Investiții și Planificare Urbană prin Direcția Administrare Patrimoniu va încheia contractul de concesiune, iar Direcția Generală Economică prin Direcția Venituri va răspunde de încasarea redevenței.

Această hotărâre a fost adoptată în ședința extraordinară a Consiliului General al Municipiului București din data de 20.09.2007

PREȘEDINTE DE ȘEDINȚĂ

SECRETAR GENERAL AL
MUNICIPIULUI BUCUREȘTI

Valentin Mircea

Tudor Toma

Nr. 212/20.09.2007

CONSILIUL GENERAL AL MUNICIPIULUI BUCUREȘTI

HOTĂRÂRE

privind concesionarea, prin licitație publică, a unui teren aparținând domeniului privat al municipiului București, în suprafață de 270 mp, situat în Str. Ernest Djuvara nr. 7, sector 6, pentru realizarea unei clădiri cu destinația de locuințe

Având în vedere expunerea de motive a Primarului General al Municipiului București și raportul Direcției de Achiziții, Concesionări și Contracte și Direcției de Urbanism și Amenajarea Teritoriului;

Văzând raportul Comisiei Patrimoniu și avizul Comisiei Juridice și de Disciplină din cadrul Consiliului General al Municipiului București;

În conformitate cu prevederile art. 13(1) din Legea nr. 50/1991 privind autorizarea executării lucrărilor de construcții, republicată, cu modificările și completările ulterioare;

În temeiul prevederilor art. 36 alin. (2) lit. "c", alin. (5) lit. "b", art. 45 alin.(3) și art.123 alin.(1) și alin.(2) din Legea nr. 215/2001 privind administrația publică locală, republicată;

CONSILIUL GENERAL AL MUNICIPIULUI BUCUREȘTI

H o t ă r ă ș t e:

Art. 1. Se aprobă concesionarea, prin licitație publică, pentru o perioadă de 49 ani, a terenului aparținând domeniului privat al municipiului București, în suprafață de 270 mp, situat în str. Ernest Djuvara nr. 7, sector 6, identificat conform planului anexă care face parte integrantă din prezenta hotărâre, pentru realizarea unei clădiri cu destinația de locuințe.

Licitația va fi organizată de Direcția de Achiziții, Concesionări și Contracte.

Art. 2. Redevența minimă anuală se va determina, la data organizării licitației, în baza metodologiei aprobate prin Hotărârea Consiliului General al Municipiului București nr. 211/2006, cu modificările și completările ulterioare.

Art. 3. Primarul General al municipiului București, prin Direcția de Achiziții, Concesionări și Contracte va încheia contractul de concesiune, iar Direcția Venituri va răspunde de încasarea redevenței.

Această hotărâre a fost adoptată în ședința extraordinară a Consiliului General al Municipiului București din data de 20.09.2007

PREȘEDINTE DE ȘEDINȚĂ

SECRETAR GENERAL AL
MUNICIPIULUI BUCUREȘTI

Valentin Mircea

Tudor Toma

Nr. 213/20.09.2007

CONSILIUL GENERAL AL MUNICIPIULUI BUCUREȘTI

HOTĂRÂRE

privind concesionarea , fără licitație publică, a unui teren aparținând domeniului privat al municipiului București, situat în str. Vidin nr. 54, sector 2, în suprafață de 60 mp, pentru extinderea unei construcții cu destinația de servicii medicale

Având în vedere expunerea de motive a Primarului General al municipiului București și raportul Direcției de Achiziții, Concesionări și Contracte și Direcției de Urbanism și Amenajarea Teritoriului;

Văzând raportul Comisiei de Patrimoniu și avizul Comisiei Juridice și de Disciplină din cadrul Consiliului General al Municipiului București;

În conformitate cu prevederile art. 15 lit. e din Legea 50/1991, privind autorizarea executării lucrărilor de construcții, republicată, cu modificările și completările ulterioare;

În temeiul prevederilor art. 36 alin.(2) lit. c, alin. (5) lit. b, art. 45 alin. (3)și art. 123 alin. (1) din Legea 215/2001 privind administrația publică locală, republicată,

CONSILIUL GENERAL AL MUNICIPIULUI BUCUREȘTI

H o t ă r ă ș t e:

Art. 1. Se aprobă concesiunea, fără licitație publică, a terenului în suprafață de 60 mp, aparținând domeniului privat al Municipiului București, situat în str. Vidin nr. 54, sector 2, către dl Despa Niculae, în vederea extinderii unei construcții cu destinația de servicii medicale.

Terenul se identifică conform planului anexat, care face parte integrantă din prezenta hotărâre.

Art. 2. Durata concesiunii este de 49 ani.

Art. 3. Redevența anuală a concesiunii se va stabili la data semnării contractului, în baza metodologiei aprobate prin Hotărârea Consiliului General al Municipiului București nr. 211/2006, modificată.

Art. 4. Primarul General al Municipiului București, prin Direcția de Achiziții, Concesiuni și Contracte va încheia contractul de concesiune, iar Direcția de Venituri va răspunde de încasarea redevenței.

Această hotărâre a fost adoptată în ședința extraordinară a Consiliului General al Municipiului București din data de 20.09.2007

PREȘEDINTE DE ȘEDINȚĂ

SECRETAR GENERAL AL
MUNICIPIULUI BUCUREȘTI

Valentin Mircea

Tudor Toma

Nr. 214/20.09.2007

CONSILIUL GENERAL AL MUNICIPIULUI BUCUREȘTI

HOTĂRÂRE

privind concesionarea, fără licitație publică, a unui teren aparținând domeniului privat al Municipiului București, situat adiacent imobilului din Splaiul Unirii nr.76, sector 4, în suprafață de 378 m.p., pentru extindere clădire de birouri

Având în vedere expunerea de motive a Primarului General al Municipiului București și raportul comun al Direcției de Achiziții, Concesionări și Contracte, al Direcției de Urbanism și Amenajarea Teritoriului și al Direcției Evidență Imobiliară și Cadastrală;

Văzând raportul Comisiei de Patrimoniu și avizul Comisiei Juridice și de Disciplină din cadrul Consiliului General al Municipiului București;

În conformitate cu prevederile art. 15 lit. e din Legea 50/1991, privind autorizarea executării lucrărilor de construcții, republicată, cu modificările și completările ulterioare;

În temeiul prevederilor art. 36 alin.(2) lit. c, alin.(5) lit. b, art. 45 alin.(3) și art.123 alin.(1) din Legea 215/2001 privind administrația publică locală, republicată,

CONSILIUL GENERAL AL MUNICIPIULUI BUCUREȘTI

H o t ă r ă ș t e:

Art. 1. Se aprobă concesionarea, fără licitație publică, a terenului în suprafață de 378 m.p. aparținând domeniului privat al municipiului București, situat adiacent imobilului din Splaiul Unirii nr.76, sector 4, către S.C. STEILMANN VESTICO S.R.L., în vederea extinderii unei clădiri de birouri.

Terenul se identifică conform planului anexat, care face parte integrantă din prezenta hotărâre.

Art. 2. Durata concesionării este de 49 de ani.

Art. 3. Redevența anuală a concesiunii se va stabili în baza metodologiei aprobate prin Hotărârea Consiliului General al Municipiului București nr. 211/2006, modificată.

Art. 4. Primarul General al Municipiului București, prin Direcția de Achiziții, Concesionări și Contracte va încheia contractul de concesiune, iar Direcția de Venituri va răspunde de încasarea redevenței.

Această hotărâre a fost adoptată în ședința extraordinară a Consiliului General al Municipiului București din data de 20.09.2007

PREȘEDINTE DE ȘEDINȚĂ

SECRETAR GENERAL AL
MUNICIPIULUI BUCUREȘTI

Valentin Mircea

Tudor Toma

Nr. 215/20.09.2007

CONSILIUL GENERAL AL MUNICIPIULUI BUCUREȘTI

HOTĂRÂRE

privind aprobarea cumpărării terenului situat în Bd. Mircea Vodă nr. 33 (fostă Olteni nr. 61-63) sector 3, afectat de lucrările necesare realizării Pasajului Mărășești

Având în vedere expunerea de motive a Primarului General al Municipiului București și raportul Direcției Generale de Infrastructură și Servicii Publice;

Văzând raportul Comisiei Patrimoniu și avizul Comisiei Juridice și de Disciplină din cadrul Consiliului General al Municipiului București;

În conformitate cu prevederile art. 4 din Legea nr. 33/1994 privind exproprierea pentru cauză de utilitate publică;

Având în vedere Hotărârea CGMB nr. 249/2003 privind aprobarea documentației tehnico-economice a investiției "Pasaj Mărășești în Municipiul București, faza PT +DE";

În temeiul prevederilor art. 123 alin.(1) și art. 45 alin. (3) din Legea nr. 215/2001 privind administrația publică locală, republicată;

CONSILIUL GENERAL AL MUNICIPIULUI BUCUREȘTI

H o t ă r ă ș t e:

Art. 1. Se aprobă cumpărarea terenului situat în Bd. Mircea Vodă nr. 33 (fostă Olteni nr. 61-63) sector 3, afectat de lucrările necesare realizării Pasajului Mărășești, identificat potrivit planului anexă care face parte integrantă din prezenta hotărâre.

Art. 2. Perfectarea transmiterii dreptului de proprietate se va efectua după constatarea și verificarea tuturor documentelor care atestă existența dreptului de proprietate (titlu de proprietate, documentație cadastrală, declarație pe propria răspundere că nu există litigii sau cereri de retrocedare, conform prevederilor legale în vigoare).

Art. 3. Direcțiile din cadrul aparatului de specialitate al Primarului General vor aduce la îndeplinire prevederile prezentei hotărâri.

Această hotărâre a fost adoptată în ședința extraordinară a Consiliului General al Municipiului București din data de 20.09.2007

PREȘEDINTE DE ȘEDINȚĂ

Valentin Mircea

SECRETAR GENERAL AL
MUNICIPIULUI BUCUREȘTI

Tudor Toma

Nr. 216/20.09.2007

CONSILIUL GENERAL AL MUNICIPIULUI BUCUREȘTI

HOTĂRÂRE

privind aprobarea cumpărării terenurilor situate în Str. Fântânica
nr. 39, afectate de lucrările necesare realizării arterei
Str. Doamna Ghica - Bd. Chișinău

Având în vedere expunerea de motive a Primarului
General al Municipiului București și raportul Direcției Generale de
Infrastructură și Servicii Publice;

Văzând raportul Comisiei Patrimoniu și avizul Comisiei
Juridice și de Disciplină din cadrul Consiliului General al
Municipiului București;

În conformitate cu prevederile art. 4 din Legea nr. 33/1994
privind exproprierea pentru cauză de utilitate publică;

Având în vedere Hotărârea CGMB nr.307/2003 privind
aprobarea documentației tehnico-economice a investiției " Artera
de circulație între b-dul Doamna Ghica și B-dul Chișinău" -
Municipiul București, faza - studiu de fezabilitate";

În temeiul prevederilor art. 123 alin.(1) și art. 45 alin. (3) din
Legea nr. 215/2001 privind administrația publică locală,
republicată;

CONSILIUL GENERAL AL MUNICIPIULUI BUCUREȘTI

H o t ă r ă ș t e:

Art. 1. Se aprobă cumpărarea terenurilor situate în Str. Fântânică nr. 39, afectate de lucrările necesare realizării arterei Str. Doamna Ghica-Bd. Chişinău, identificate potrivit planului anexă care face parte integrantă din prezenta hotărâre.

Art. 2. Perfectarea transmiterii dreptului de proprietate se va efectua după constatarea și verificarea tuturor documentelor care atestă existența dreptului de proprietate (titlu de proprietate, documentație cadastrală, declarație pe propria răspundere că nu există litigii sau cereri de retrocedare, conform prevederilor legale în vigoare).

Art. 3. Direcțiile din cadrul aparatului de specialitate al Primarului General vor aduce la îndeplinire prevederile prezentei hotărâri.

Această hotărâre a fost adoptată în ședința extraordinară a Consiliului General al Municipiului București din data de 20.09.2007

PREȘEDINTE DE ȘEDINȚĂ

Valentin Mircea

SECRETAR GENERAL AL
MUNICIPIULUI BUCUREȘTI

Tudor Toma

Nr. 217/20.09.2007

CONSILIUL GENERAL AL MUNICIPIULUI BUCUREȘTI

HOTĂRÂRE

privind înaintarea către Guvernul României a propunerii de emitere a unei Hotărâri de Guvern privind trecerea terenului în suprafață de 53.512 mp., situat în B-dul. Basarabia nr. 37-39, sector 2 din domeniul public al statului și din administrarea Agenției Naționale pentru Sport în domeniul public al Municipiului București și în administrarea Consiliului General al Municipiului București și abrogarea Hotărârii C.G.M.B nr. 242/2006

Având în vedere expunerea de motive a Primarului General al Municipiului București și raportul Direcției Generale de Dezvoltare, Investiții și Planificare Urbană;

Văzând raportul Comisiei Patrimoniu și avizul Comisiei Juridice și de Disciplină din cadrul Consiliului General al Municipiului București;

În conformitate cu prevederile art. 9 alin. (1) din Legea nr. 213/1998 privind proprietatea publică și regimul juridic al acesteia;

În temeiul prevederilor art. 36 alin.(2) lit."c" și art. 121 alin. (3) din Legea nr. 215/2001 privind administrația publică locală, republicată;

CONSILIUL GENERAL AL MUNICIPIULUI BUCUREȘTI

H o t ă r ă ș t e:

Art. 1. Se aprobă înaintarea către Guvernul României a propunerii de emitere a unei Hotărâri de Guvern privind trecerea terenului în suprafață de 53.512 mp., situat în B-dul. Basarabia nr. 37-39, sector 2 din domeniul public al statului și din administrarea Agenției Naționale pentru Sport în domeniul public al municipiului București și în administrarea Consiliului General al Municipiului București.

Terenul se identifică potrivit planului topografic scara 1:2000 prezentat în anexa care face parte integrantă din prezenta hotărâre.

Art. 2. Hotărârea C .G.M.B. nr. 242/2006 de abrogă.

Art. 3. Direcțiile din cadrul aparatului de specialitate al Primarului General vor aduce la îndeplinire prevederile prezentei hotărâri.

Această hotărâre a fost adoptată în ședința extraordinară a Consiliului General al Municipiului București din data de 20.09.2007

PREȘEDINTE DE ȘEDINȚĂ

SECRETAR GENERAL AL
MUNICIPIULUI BUCUREȘTI

Valentin Mircea

Tudor Toma

Nr. 218/20.09.2007