

**ANEXĂ**  
**la H.C.L.S 6 nr. 124/30.08.2011**

**PROIECT**

**„CENTRUL SOCIAL MULTIFUNCȚIONAL BUBURUZA MICĂ”**

## **SCOPUL PROIECTULUI**

Scopul proiectului este acela de a extinde la nivelul Sectorului 6 un model social – educațional promovat prin proiectul Centrul pilot social multifuncțional Buburuza Mare , respectiv de a înființa un centru social multifuncțional (CSM) –Buburuza Mică- la nivelul comunității locale și susținerea familiilor defavorizate din Sectorul 6 prin acordarea unui ajutor în ceea ce privește integrarea preșcolară a copiilor din aceste familii în scopul prevenirii abandonului timpuriu al școlii. Centrul social multifuncțional CSM Buburuza Mică destinat copiilor preșcolari aflați în dificultate și familiilor acestora va oferi servicii sociale adecvate pentru această categorie de persoane identificate ca vulnerabile social.

Proiectul propus are la bază parteneriatul de succes dintre o instituție de stat și un O.N.G., având astfel un caracter unic, deoarece la nivelul Sectorului 6 funcționează în prezent numai grădinițe de stat și grădinițe particulare, neexistând parteneriate în acest sens.

## **OBIECTIVELE PROIECTULUI**

- Asigurarea de activități educaționale pentru 60 copii cu vârsta cuprinsă între 3 și 6 ani într-un cadru adecvat;
- Acordarea de asistență de specialitate în cadrul centrului pilot social multifuncțional pentru 60 de copii preșcolari în primul an de funcționare;
- Sprijinirea familiilor acestor copii, pe alte paliere decât școlarizarea, astfel încât să-și amelioreze condițiile de existență;
- Oferirea de servicii sociale pentru familiile defavorizate din comunitate (informare, consiliere, consiliere familială, consiliere juridică și administrativă) în vederea evitării instalării riscului de abandon școlar/familial în rândul copiilor marginalizați;
- Socializarea, învățarea socială, integrarea și reintegrarea copiilor proveniți din familii aflate în situații de criză;
- Implicarea persoanelor defavorizate în cadrul unor activități de ergoterapie și de petrecere a timpului liber și familiarizarea acestora cu anumite servicii sociale;
- Prevenirea marginalizării sociale, motivarea părinților în scopuri lucrative și promovarea unei educații adecvate pentru copiii acestora;
- Sprijinirea părinților aflați în dificultate în vederea reintegrării sociale;

- Implicarea altor factori (autorități, firme private, cetățeni, alte O.N.G.-uri) în sprijinirea acestui tip de centru pilot social multifuncțional, accesibil copiilor și familiilor în dificultate socio-economică;
- Creșterea accesibilității copiilor preșcolari din cadrul familiilor defavorizate la educație;
- Creșterea gradului de conștientizare și informare a populației cu privire la necesitatea și rolul educației în societate;
- Sensibilizarea și implicarea comunității în reducerea cauzelor care generează sărăcia, șomajul și instituționalizarea copiilor;
- Dezvoltarea unui parteneriat solid cu un O.N.G. în vederea acordării de servicii de specialitate copiilor și familiilor defavorizate.

## **GRUP TINTĂ**

Număr de beneficiari estimat pentru pe an : 60

- **beneficiari direcți:** copii preșcolari aflați în dificultate;
- **beneficiari indirecti:** familiile defavorizate cu risc crescut de marginalizare socială din rândul cărora provin copiii preșcolari.

## **JUSTIFICAREA / MOTIVAȚIA PROIECTULUI**

În prezent, se constată o creștere a numărului persoanelor care solicită ajutor social sau alte forme de sprijin social, persoane/familii cu risc crescut de marginalizare socială, fără locuință sau pe cale de a pierde locuința. Menționăm că șomajul, criza financiară accentuează problemele sociale cu care se confruntă numeroase familii care domiciliază în Sectorul 6.

Copiii aflați în dificultate din familiile defavorizate reprezintă un segment important care necesită acordarea unor servicii sociale de specialitate. Direcția Generală de Asistență Socială și Protecția Copilului Sector 6 are ca și rol fundamental monitorizarea modului în care drepturile copilului sunt respectate și să intervină cu măsuri de protecție adecvate pentru copiii cu risc, precum și să promoveze reunificarea familiilor sau un ajutor specific pentru diferite familii vulnerabile care realmente au nevoie de suport.

Principala motiv care stă la baza acestui proiect este criza financiară care a afectat și populația Sectorului 6, astfel încât s-a înregistrat o scădere dramatică a numărului de copii preșcolari care au acces la învățământul preșcolar. Aceștia nu au acces la învățământul preșcolar de stat din cauza numărului redus de grădinițe – circa 19 grădinițe existente la nivelul Sectorului 6, care prevăd în medie un număr de 4476 locuri, raportat la peste 10.000 solicitări. Menționăm că, în prezent, numărul de copii preșcolari înregistrați la nivelul Sectorului 6 se situează în jurul cifrei de 10500.

Numărul redus de locuri existent la nivelul grădinițelor de stat nu este singurul factor care împiedică accesul copilului de vârstă preșcolară la educație, ci și costurile stabilite la nivelul acestor grădinițe pentru serviciile oferite.

Precizăm că accesul la educație în cadrul grădinițelor particulare – circa 33 grădinițe particulare existente la nivelul Sectorului 6 - pentru copiii preșcolari care provin din familii defavorizate este inexistent din cauza costurilor foarte mari.

Copiii din mediile dezavantajate se lovesc nu numai de problemele financiare ale părinților, care îngreunează accesul lor la educație, ci și de anturajul familial și microsocioal cu multiple lacune educative, care nu le furnizează oportunități de dezvoltare pe planul achizițiilor specifice de ordin practic necesare la această vârstă. În acest sens, prin Proiectul „Centrul social multifuncțional Buburuza Mică” se urmărește înființarea unei grădinițe sociale, dar și:

- sprijinirea părinților acestor copii, pe alte paliere decât școlarizarea, astfel încât să-și amelioreze condițiile de existență;
- oferirea de servicii sociale pentru familiile defavorizate din comunitate (informare, consiliere, consiliere familială, consiliere juridică și administrativă) în vederea evitării instalării riscului de abandon școlar/familial în rândul copiilor marginalizați;
- implicarea persoanelor defavorizate în cadrul unor activități de ergoterapie și de petrecere a timpului liber și familiarizarea acestora cu anumite servicii sociale;
- prevenirea marginalizării sociale, motivarea părinților în scopuri lucrative și promovarea unei educații adecvate pentru copiii acestora;
- sprijinirea părinților aflați în dificultate în vederea reintegrării sociale.

Din păcate, mulți dintre copiii din astfel de medii nu au acces la o pregătire preșcolară în cadrul unei grădinițe din cauza lipsei posibilităților materiale ale părinților sau eventual, din cauza neconștientizării importanței acestei activități, a lipsei de educație sau a comodității acestora. În zilele noastre, un copil care intră pe băncile școlii nu are șanse prea multe să se adapteze cu succes activității școlare dacă nu a urmat în prealabil măcar un an de grădiniță.

Pornind de la aceste considerații, rezultate dintr-o experiență îndelungată de lucru în mediile sociale sărace, a apărut ideea înființării unui centru pilot social multifuncțional, a unei grădinițe sociale, astfel că Direcția Generală de Asistență Socială și Protecția Copilului Sector 6 în parteneriat cu Asociația ALIATA dorește să realizeze un mediu favorabil dezvoltării armonioase a copiilor de vârstă preșcolară, în ciuda precarității materiale în care trăiesc.

## PREZENTAREA PROIECTULUI "Centrul social multifuncțional Buburuza Mică"

Proiectul va fi implementat în Sectorul 6 de către Direcția Generală de Asistență Socială și Protecția Copilului Sector 6 în parteneriat cu Asociația AHAVA, cu sediul social în București, Sector 1, strada Ivanovici D. Mendeleev, nr. 44, et. 2, ap. 3.

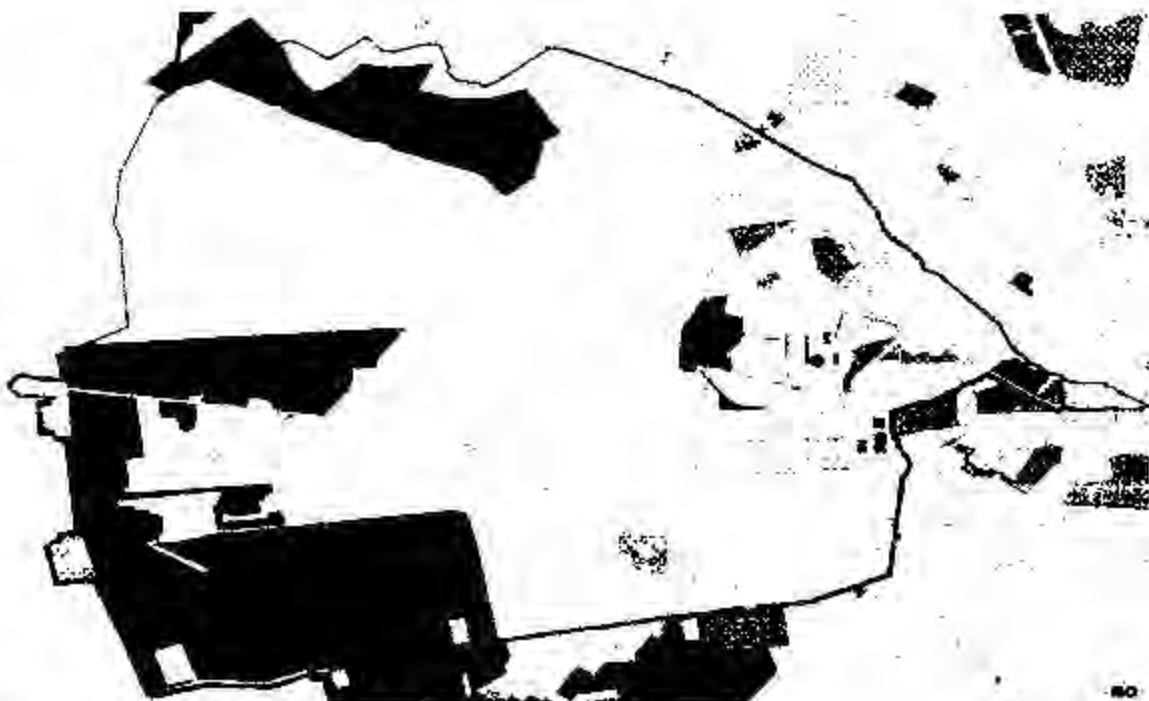

Sectorul 6

Centrul social multifuncțional Buburuza Mică din Stada Donitei Nr 4, Sector 6 București. Prin acest proiect se propune amenajarea unui centru cu caracter social pentru preșcolarii proveniți din familii aflate în dificultate din Sectorul 6, care necesită protecție socială.

Serviciile de specialitate din cadrul centrului cu caracter social se vor acorda pentru 60 de copii preșcolari, în primul an de funcționare și vor consta în desfășurarea de activități specifice vârstei și nivelului de dezvoltare. Fiecare dintre copii poate fi considerat un caz social, acesta fiind de fapt criteriul de admitere în această unitate cu caracter social. Deasemenea, Centrului social multifuncțional Buburuza Mică va acorda asistență prin servicii de specialitate și părinților/famiiliilor acestor copii.

Prin intermediul acestui centru social multifuncțional se dorește promovarea măsurilor și programelor sociale destinate copiilor preșcolari și familiilor acestora, oferirea de modalități de petrecere a timpului liber și informarea lor în domenii de interes. Direcția Generală de Asistență Socială și Protecția Copilului Sector 6 va promova activitatea Centrului social multifuncțional Buburuza Mică în comunitate.

## **DESCRIEREA FUNCȚIONALĂ**

Proiectul „Centrul social multifuncțional Buburuza Mică va fi implementat de către Direcția Generală de Asistență Socială și Protecția Copilului Sector 6 în parteneriat cu Asociația AHAVA. **Grădinița socială** va fi amenajată în cadrul „Centrului social multifuncțional Buburuza Mică” și va avea o capacitate de 60 de locuri, va fi accesibilă pentru comunitatea locală iar populația va primi informație adecvată, necesară din partea echipei D.G.A.S.P.C. sector 6.

Centrul va funcționa într-un spațiu , închiriat din strada Doniței NR. 4, costurile privind chiria fiind conform prezentării cuprinsă în bugetul proiectului. D.G.A.S.P.C. Sector 6 va amenaja și dota centrul.

Asociația parteneră va asigura necesarul de personal (1-22).

Personalul angajat la nivelul Centrului social multifuncțional Buburuza Mică va fi evaluat de către Asociația AHAVA în parteneriat cu D.G.A.S.P.C. Sector 6.

### **Structura de personal:**

- 1 șef centru
- 1 administrator
- 10 îngrijitoare
- 2 asistente medicale
- 5 educatoare
- 1 psiholog
- 1 consilier imagine
- 2 bucătari

Personalul care își va desfășura activitatea în cadrul centrului pilot va fi specializat, astfel că toți copiii vor fi îndrumați de personal de specialitate (educatoare cu pregătire adecvată), cu disponibilitate și toleranță față de copii. De asemenea, copiii preșcolari vor fi pregătiți de profesori pentru obiectele opționale cu specializare pe domeniile de activitate.

**Spațiile destinate desfășurării activității Centrului social multifuncțional Buburuza Mică sunt următoarele:**

- săli de clasă dotate

- săli de joacă / dormitoare
- sală pentru activități sportive
- cabinet medical
- cabinet de psihologie
- sală pentru material didactic și jucării
- sală de mese
- loc de joacă amenajat



**Săli de clasă personalizate.** Fiecare grupă de copii își va desfășura activitatea într-o sală de clasă amenajată în funcție de vârstă, profil, tematica proiectelor în desfășurare dar și de denumirea grupei respective.

**Săli de joacă.** Sălile de joacă vor avea un rol multifuncțional (spațiu de joacă /dormitor), fiind amenajate într-un spațiu plăcut și dotate corespunzător pentru perioada de odihnă a copiilor (mobiliier ergonomic, frumos colorat adaptat nevoilor copiilor și nivelului de dezvoltare).

**Sală pentru material didactic și jucării.** Copiii preșcolari din cadrul CSM vor avea la dispoziție jucării, numeroase jocuri, cărți specifice nivelului lor de dezvoltare, precum și dotări specifice prezente în spațiile de muzică (pian, colecție de cd-uri și casete audio), ecologie, științe, formare și documentare – Informatică. Deasemenea, dotarea spațiului va cuprinde o paletă largă de materiale didactice pentru toate domeniile de activitate și ariile de stimulare abordate în cadrul grădiniței.

**Cabinet de psihologie.** La CSM cei mici vor beneficia de consiliere în cadrul cabinetului de psihologie. De serviciile acestui cabinet vor beneficia și părinții copiilor preșcolari defavorizați.

**Cabinet medical.** Într-un spațiu special amenajat copiii vor beneficia de supraveghere medicală permanentă.

**Spații de joacă în aer liber.** CSM va dispune de spații de joacă generoase în aer liber, special amenajate pentru confortul și siguranța celor mici, antrenați, sub supravegherea personalului didactic și auxiliar, în jocuri variate și stimulative.

CSM va avea și o sală destinată activităților sportive în care copiii aflați la vârsta preșcolară să-și petreacă timpul în siguranță, agreabil și cu folos pentru viitor.

Activitatea CSM se va desfășura de luni până vineri în intervalul orar 07.00 – 19.00 și va include program normal (07.00 - 13.00) și program prelungit (07.00 – 19.00).

Pe tot parcursul programului, copiii preșcolari cu vârste cuprinse între 3 și 7 ani vor participa la activități adaptate curriculum-ului pentru educație timpurie, activități prezentate pe larg în cadrul acestui proiect la capitolul *modulități de intervenție-activități*.

Copiii preșcolari și părinții acestora vor beneficia de programul CSM, respectiv de activitățile desfășurate la nivelul , în funcție de venitul pe membru de familie, după cum urmează :

- copiii preșcolari care provin din familii cu un venit de până la 705 lei (salariul minim brut pe economie)/membru de familie vor beneficia de servicii gratuite ;
- pentru copiii preșcolari care provin din familii cu un venit situat între 706 lei/membru – 1000 lei/membru, părinții acestora vor achita 30% din costuri ;
- pentru copiii preșcolari care provin din familii cu un venit situat între 1001 lei/membru – 1500 lei/membru, părinții acestora vor achita 50% din costuri ;
- pentru copiii preșcolari care provin din familii cu un venit situat peste 1501 lei/membru, părinții acestora vor achita 70% din costuri ;

Nivelul costurilor pentru grădinița socială sunt stabilite astfel :

- pentru frecventarea grădiniței sociale - *program normal*, cuprins în intervalul orar 07.00 - 13.00, costul mediu lunar - 1200 lei ;
- pentru frecventarea grădiniței sociale - *program prelungit*, cuprins în intervalul orar 07.00 - 19.00, costul mediu lunar - 1600 lei.

Trebuie precizat faptul că aceste costuri sunt raportate la activitățile de bază, deoarece pentru alte activități/discipline opționale se vor percepe costuri suplimentare. De exemplu, pentru cursul de dans, pian, a doua limbă străină (spaniolă) etc.

În cadrul CSM Buhuruza Mică, copiii preșcolari vor servi și masa, după cum urmează :

- în situația frecvenței grădiniței sociale - *program normal*, cuprins în intervalul orar 07.00 - 13.00, copiii vor servi micul dejun, o gustare și prânzul;
- în situația frecvenței grădiniței sociale - *program prelungit*, cuprins în intervalul orar 07.00 - 19.00, copiii vor servi micul dejun, două gustări și prânzul.

Copiii din cadrul CSM program normal / prelungit vor beneficia de un meniu bogat în substanțe nutritive și vitamine care să le dea energie pe parcursul întregii zile. Desemenea, preșcolarii din cadrul programului prelungit vor beneficia și de program de somn.



Solicitările de înscriere pentru CSM «Buburuza Mică» se vor face la sediul Direcției Generale de Asistență Socială și Protecția Copilului Sector 6, iar monitorizarea activității centrului pilot va fi realizată tot de către D.G.A.S.P.C. Sector 6.

CSM «Buburuza Mică» va funcționa în baza curriculum-ului pentru educația timpurie a copiilor cu vârsta cuprinsă între 3 și 6/7 ani.

## **MODALITĂȚI DE INTERVENȚIE / ACTIVITĂȚI**

CSM «Buburuza Mică» este o unitate de educație preșcolară care își propune să destășoare activități instructiv-educative și de socializare în vederea creșterii șanselor copiilor din medii dezavantajate de a-și dezvolta potențialul fizic, intelectual și psiho-social și de a se putea adapta ulterior cu succes la cerințele școlare. În plus, proiectul vizează dezvoltarea vocatională și socială a copiilor prin realizarea de activități opționale și extracurriculare care să vină în sprijinul descoperirii și exersării aptitudinilor, talentelor, intereselor și să încurajeze curiozitatea pentru cunoștințe și experiențe noi. Astfel, pentru primul an de funcționare, la nivelul grădiniței sociale se propune organizarea unui număr de **5 grupe de copii** (în număr de maxim 12), într-un program normal de activitate instructiv-educativă, desfășurat între orele 07.00 - 19.00. Grupele de copii vor fi mixte, compuse din copii cu vârste cuprinse între 3-7 ani care vor fi pregătiți prin activități specifice nivelului de dezvoltare. Cele 5 grupe se vor constitui în funcție de numărul de copii înscriși.

### **Structura grupelor:**

Grupa mică: 3 - 4 ani

Grupa mijlocie: 4 - 5 ani

Grupa mare: 5 - 6 ani

Activitățile se vor desfășura în funcție de:

- tipul de program: normal (07.00 - 13.00) și prelungit (07.00 - 19.00);
- opțiunile părinților: activități cuprinse în pachetul de bază (specifice curriculum-ului pentru educație timpurie, la care se adaugă studierea limbii engleze, activități opționale și activități extracurriculare.

Programul educațional al CSM va respecta programa Ministerului Educației, Cercetării, Tineretului și Sportului și va fi completat cu activități opționale și extracuriculare:

**Activități cuprinse în cadrul curriculum-ului pentru educația timpurie a copiilor cu vârstă cuprinsă între 5 – 6 ani. Arii curriculare din cadrul programului CSM :**

- **Limba și comunicare, premise ale citit-scrisului;**
- **Științe (incluzând cunoașterea mediului, activități matematice, educație ecologică);**
- **Arte (incluzând activități artistico-plastice și activități muzicale);**
- **Educație fizică (incluzând educația pentru sănătate, jocuri și activități de mișcare);**
- **Educație pentru societate (incluzând activități de cunoaștere și dezvoltare a sinei, cu accent pe independență, autonomie și cooperare; celebrarea diversității, cu accent pe incluziune; activități de educație rutieră, activități de educație religioasă, activități practice gospodărești);**
- **Copiii înscriși la CSM vor studia limba engleză.**

**Activități opționale:**

- **Învățarea altor limbi străine, în afara limbii engleze;**
- **Curs de dans;**
- **Educație muzicală / instrumentală – pian;**
- **Lecții de educație religioasă (cu acordul părinților).**

Toate aceste tipuri de activități specifice educației copilului preșcolar, care vor fi abordate în cadrul CSM, vor avea un efect pozitiv asupra abilităților copilului și asupra viitoarei sale cariere școlare, în special pentru copiii proveniți din medii socio-economice defavorizate, în sensul că aceștia vor progresa în plan intelectual, vor dezvolta atitudini pozitive față de învățare și vor fi motivați de a depune în viitor un efort real în școală.

**Activitățile extracurriculare:**

La aceste activități vor participa copiii înscriși la grădinița socială din cadrul CSM Bubuza Mleă și au în vedere deschiderea gustului pentru cultură încă de la vârste fragede, prin vizitarea de muzee, vizionări de spectacole de teatru pentru copii, precum și socializare și petrecerea timpului liber în mod constructiv, pozitiv, prin excursii, plimbări, activități cu caracter ecologic, spectacole de circ etc. În cadrul grădiniței sociale va fi sărbătorită Ziua de naștere a fiecărui copil, mai ales că se are în vedere

faptul că de multe ori acești copii nu sunt sărbătoriți în nici un fel în familie, din cauza lipsei posibilităților materiale.

### **Modalități de intervenție asupra părinților/familiei copiilor preșcolari beneficiari de programele CSM:**

Este cunoscut faptul că acești copii de vârstă preșcolară din familiile defavorizate pornesc la drum cu un vocabular sărac, neadecvat nivelului normal de achiziții de la această vârstă, pentru că vocabularul părinților lor este sărac, iar nivelul de instrucție scăzut. Abilitățile lor practice lasă mult de dorit, iar manualitatea, atât de necesară la începutul școlarității, este insuficient dezvoltată. Comportamentul social suferă din cauza sferei restrânse de viață și a modelelor neadecvate pe care le au în anturajul străzii. Motivația, voința și disciplina de a învăța lucruri noi le sunt adormite și riscă să nu mai fie trezite niciodată, datorită unui început de drum greșit.

La nivelul CSM Buhuruza Macă se vor iniția și implementa proiecte care vor viza implicarea părinților din medii defavorizate în educația propriilor copii. Astfel, vor fi promovate și alte forme de implicare parentală benefice pentru copiii defavorizați, incluzând sprijinul emoțional, dezvoltarea unei relații părinte - copil satisfăcătoare, ajutor în utilizarea serviciilor disponibile la nivel local (de exemplu serviciile sociale, cele de consiliere familială și cele de nutriție).

În acest sens, prin Proiectul „CSM Buhuruza Mică” se urmărește :

- sprijinirea părinților acestor copii, pe alte paliere decât școlarizarea, astfel încât să-și amelioreze condițiile de existență;
- oferirea de servicii sociale pentru familiile defavorizate din comunitate (informare, consiliere, consiliere familială, consiliere juridică și administrativă) în vederea evitării instalării riscului de abandon școlar/familial în rândul copiilor marginalizați;
- implicarea persoanelor defavorizate în cadrul unor activități de ergoterapie și de petrecere a timpului liber și familiarizarea acestora cu anumite servicii sociale;
- prevenirea marginalizării sociale, motivarea părinților în scopuri lucrate și promovarea unei educații adecvate pentru copiii acestora;
- sprijinirea părinților aflați în dificultate în vederea reintegrării sociale.

### **REZULTATE AȘTEPTATE**

(impactul așteptat asupra grupurilor țintă/beneficiarilor)

- 60 copii cu vârsta cuprinsă între 3 și 6 ani beneficiari de activități educaționale într-un cadru adecvat;
- Acordarea de asistență de specialitate în cadrul centrului pilot social multifuncțional pentru 60 de copii preșcolari în primul an de funcționare;
- Familii defavorizate sprijinite, pe alte paliere decât școlarizarea, astfel încât să-și amelioreze condițiile de existență;
- Servicii sociale acordate pentru familiile defavorizate din comunitate (informare, consiliere, consiliere familială, consiliere juridică și administrativă) în vederea evitării instalării riscului de abandon școlar/familial în rândul copiilor marginalizați;
- Socializarea, învățarea socială, integrarea și reintegrarea copiilor proveniți din familii aflate în situații de criză;
- Implicarea persoanelor defavorizate în cadrul unor activități de ergoterapie și de petrecere a timpului liber și familiarizarea acestora cu anumite servicii sociale;
- Prevenirea marginalizării sociale, motivarea părinților în scopuri lucrativ și promovarea unei educații adecvate pentru copiii acestora;
- Reintegrarea socială a unor părinți aflați în dificultate;
- Implicarea altor factori (autorități, firme private, cetățeni, alte ONG-uri) în sprijinirea acestui tip de centru pilot social multifuncțional, accesibil copiilor și familiilor în dificultate socio-economică;
- Creșterea accesibilității copiilor preșcolari din cadrul familiilor defavorizate la educație;
- Creșterea gradului de conștientizare și informare a populației cu privire la necesitatea și rolul educației în societate;
- Sensibilizarea și implicarea comunității în reducerea cauzelor care generează sărăcia, șomajul și instituționalizarea copiilor;
- Dezvoltarea unui parteneriat solid cu un O.N.G. în vederea acordării de servicii de specialitate copiilor și familiilor defavorizate.

**BUGETUL "CENTRUL SOCIAL MULTIFUNCTIONAL - BUCURUZA MICĂ"**

Nr. crt.	Titlu cheltuială	Unitate	Cost unitate	taxe	Cost 2011	Contrib DGASPC 2011	Contrib AHAVA 2011	Contrib D.G.A.S.P.C Sector 6 %	Contributie AHAVA %
1.	<b>Cheltuieli de personal</b>				<b>234.405</b>	<b>121.530</b>	<b>112.875</b>	<b>51,85 %</b>	<b>41,15 %</b>
1.1	Şef centru (1 persoană)	lună	3.370	899	21.345	-	21.345	-	-
1.2	Administrator (1 persoană)	lună	1.605	428	10.165	-	10.165	-	-
1.3	Educatoare (5 persoane)	lună	10.300	2.747	65.235	-	65.235	-	-
1.4	Psiholog - 1/4 normă (1 persoană)	lună	406	109	2.575	-	2.575	-	-
1.5	Consilier imagine (1 persoană)	lună	2.140	571	13.555	-	13.555	-	-
1.6	Bucătar (2 persoane)	lună	3.468	924	21.960	21.960	-	-	-
1.7	Îngrijitoare (10 persoane)	lună	12.013	3.204	76.085	76.085	-	-	-
1.8	Asistență medicală (2 persoane)	lună	3.708	989	23.485	23.485	-	-	-
2.	<b>Dotari initiale - obiecte de inventar</b>				<b>700.000</b>	<b>700.000</b>	-	<b>100 %</b>	-
3.	<b>Chirie spațiu</b>	<b>lună</b>	<b>21.500</b>	<b>5.160</b>	<b>133.300</b>	<b>133.300</b>	-	<b>100 %</b>	-

4.	Chirie auto	lună	4.3	1.032	26.660	26.660	100 %
5.	Combustibil	lună	2.000	480	12.400	12.400	100 %
6.	Amenajare spatiu			1.510.000	1.510.000	1,510,000	100 %
7.	Amenajare loc joacă			150.000	150.000	150,000	100 %
8.	Material didactic			50.000	50.000	50,000	100 %
9.	Jucării			35.000	35.000	35,000	100 %
10.	Materiale medico- sanitare			35.000	35.000	35,000	100 %
11.	Utilități	lună	10.000	2.400	62.000	62,000	100 %
12.	Contribuție DGASPC S 6- dif. cost mediu	lună	120.000	-	600.000	600,000	-
	Total cheltuieli directe			3.548.765	3.103.890	444.875	87,46 %
	TOTAL BUGET			3.548.765	3.103.890	444.875	87,46 %

DIRECTOR GENERAL,  
MARIȘ LĂCĂIUȘ



PREȘEDINTE DE ȘEDINȚĂ,

ȘI HARUȘAN BUNA

ȘCOLII BUCUREȘTI  
SECTOR 6