

PUNCTUL 11



## Consiliul General al Municipiului București

### HOTĂRÂRE

Nr.: \_\_\_ din \_\_\_

privind darea în administrarea Consiliului Local Sector 1 prin Administrația Domeniului Public sector 1, a parcului situat în Str. Școala Herăstrău nr. 15, sector 1

Având în vedere expunerea de motive a Primarului General al Municipiului București și raportul de specialitate nr. *17029/2016* al Direcției Patrimoniu;

Văzând adresa nr. 14876/29.11.2016 emisă de către Administrația Domeniului Public Sector 1 Conform prevederilor Legii nr. 213/1998 privind bunurile proprietate publica, actualizată;

În temeiul prevederilor art. 36, alin. (2), lit.c), alin. (5) lit. a), art. 45, alin. (3) și art 81 alin. (2) lit. f), alin. (3) din Legea nr.215/2001 privind administrația publică locală, republicată, cu modificările și completările ulterioare.

### CONSILIUL GENERAL AL MUNICIPIULUI BUCUREȘTI HOTĂRĂȘTE

Art. 1 Se aprobă darea în administrarea Consiliului Local Sector 1 prin Administrația Domeniului Public sector 1, a parcului situat în Str. Școala Herăstrău nr. 15, sector 1, ale căror date de identificare sunt prezentate în anexa nr. 1 care face parte integrantă din prezenta hotărâre.

Art. 2 Schimbarea destinației atrage după sine abrogarea acestei hotărâri.

Art. 3 Primarului General al municipiului București și direcțiile din cadrul aparatului de specialitate vor aduce la îndeplinire prevederile prezentei hotărâri.

Această hotărâre a fost adoptată în ședința ordinară a Consiliului General al Municipiului București din data de .....

PREȘEDINTE DE ȘEDINȚĂ,

București,

SECRETAR GENERAL AL  
MUNICIPIULUI BUCUREȘTI  
Georgiana Zamfir

# PLAN DE AMPLASAMENT SI DELIMITARE A IMOBILULUI

## SCARA 1:500

ANEXA nr. 1

Nr. Cadastral	Suprafata măsurată(mp)	Adresa imobilului:	
204660	922	Mun. Bucuresti, Strada Scoala Herastrau, nr. 15	
Cartea funciară numărul:	204660	U.A.T.	Sector 6

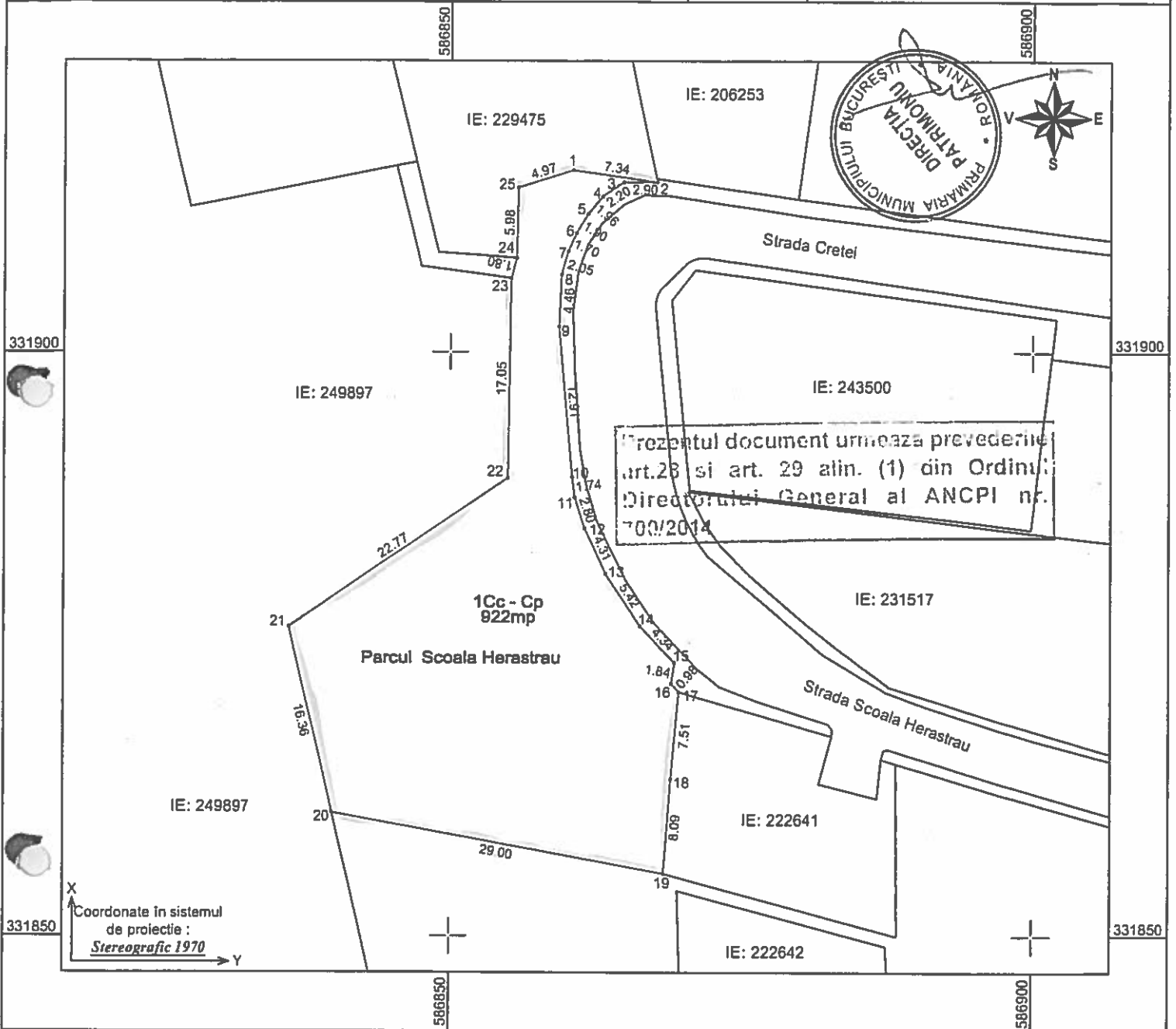

## A. Data referitoare la teren

Nr. Parcelă	Categoria de folosinta	Suprafata(mp)	Mentuni
1	Cc - Cp	922	Imprejmuit partial - Parcul Scoala Herastrau
TOTAL	-	922	Actualizare nr. cadastral 204660

## B. Date referitoare la constructii

Cod	Destinatia	Suprafata construita la sol(mp)	Mentuni
-	-	-	-
TOTAL	-	-	-

Suprafata totala masurata a imobilului = 922 mp  
Suprafata din act = 894 mp

**CERTIFICAT**  
de Examinare  
Autorizatiilor de Construcții  
Confirmați în baza măsurătorilor la teren,  
corespunderea în legătură cu documentația cadastrală  
și corespunderea în legătură cu realitatea din teren  
Semnătura și ștampila  
Data: 07/2016  
CATEGORIA

Oficiul de Cadastru și Publicitate Imobiliară  
BUCUREȘTI  
Confirmați introducerea  
MILOȘ MINGDORA  
Inspector de cadastru  
de date integrată și  
atribuirea numărului cadastral  
Semnătura și parafa  
Data.....  
Ștampila BCPI



# PRIMĂRIA MUNICIPIULUI BUCUREȘTI

Primar General

## EXPUNERE DE MOTIVE

Parcul Școala Herăstrău figurează înscris la poziția nr. 2914 din lista anexă la HCGMB nr. 186/2008 privind însușirea bunurilor care alcătuiesc domeniul public al municipiului București.

Imobilul în cauză este înscris în cartea funciară nr. 204660, cu adresa administrativă Str. Școala Herăstrău nr. 15, sector 1 și proprietar Municipiul București.

Potrivit prevederilor art. 81, alin. 2, lit. f din Legea nr. 215/2001 a administrației publice locale, republicată și actualizată, consiliile locale ale sectoarelor administrează, în condițiile legii, bunurile proprietate publică sau privată a municipiului, de pe raza sectorului, pe baza hotărârii Consiliului General al Municipiului București

Având în vedere cele menționate mai sus, raportul de specialitate întocmit de către Direcția Patrimoniu și în conformitate cu prevederile art. 45 alin. 6 din Legea nr. 215/2001, supun Consiliului General al Municipiului București spre analiză proiectul de hotărâre privind darea în administrarea Consiliului Local Sector 1 prin Administrația Domeniului Public Sector 1, a parcului situat în Str. Școala Herăstrău nr. 15, sector 1.

**PRIMAR GENERAL,**

**GABRIELA FIREA**

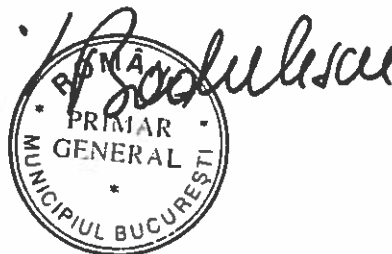

AVIZAT FAVORABIL,

DIRECȚIA JURIDIC

Director executiv,

Actian JORDACHE

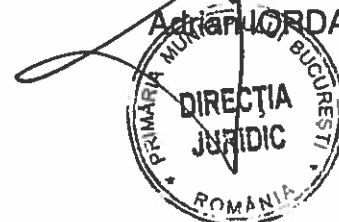



# PRIMĂRIA MUNICIPIULUI BUCUREȘTI

Direcția Patrimoniu

Nr. 17099 / 14.12.2016

## RAPORT DE SPECIALITATE

Prin emiterea Autorizației de construire nr. 4p-S/19.11.1997 de către Primăria Municipiului București, în baza prevederilor HCGMB nr. 177/1997 a fost autorizată execuția lucrărilor de amenajare parc în suprafață de 1100 mp, situat în Intrarea Școala Herăstrău, sector 1. Ulterior, prin adoptarea HCGMB nr. 137/2003, suprafața de 1100 mp a fost diminuată la 841 mp.

Parcul Școala Herăstrău figurează înscris la poziția nr. 2914 din lista anexă la HCGMB nr. 186/2008 privind însușirea bunurilor care alcătuiesc domeniul public al municipiului București.

Imobilul în cauză este înscris în cartea funciară nr. 204660, cu adresa administrativă Str. Școala Herăstrău nr. 15, sector 1, suprafața de 922 mp și proprietar Municipiul București.

Potrivit adresei nr. 14876/29.11.2016 emisă de către Administrația Domeniului Public Sector 1, parcul este administrat de către această instituție care asigură curățenia și salubritatea zonei. Totodată, Administrația Domeniului Public Sector 1 ne-a comunicat faptul că este de acord ca acest parc să fie dat în administrarea acesteia.

Având în vedere aceste aspecte, a fost întocmit proiectul de hotărâre a Consiliului General al Municipiului București privind darea în administrarea Consiliului Local Sector 1 prin Administrația Domeniului Public Sector 1, a parcului situat în Str. Școala Herăstrău nr. 15, sector 1.

Director Executiv,  
Mariana Pârșuțan

Șef Serviciul Cadastru,  
Dragoș Renaud

Șef SEDFP,  
Camelia Măndescu

2. 11

**ROMÂNIA**  
**PRIMĂRIA MUNICIPIULUI BUCUREȘTI**  
**AUTORIZAȚIE DE CONSTRUIRE**

Nr. 4p-5 ..... din 19.11. 1997.

Ca urmare a cererii adresate de ADMINISTRATIA DOMENIULUI PUBLIC .....  
cu domiciliul/sediul în județul ..... municipiul/orașul/comuna  
București ..... sectorul/satul 1 ..... cod poștal .....  
strada Calea Griviței ..... nr. 194 bloc ..... sc. .... et. .... apart. ....  
înregistrată la nr. 31.061 ..... din 10.11. 1997.

În baza prevederilor Legii nr. 50/29 iulie 1991 privind autorizarea  
executării construcțiilor și unele măsuri pentru realizarea locuințelor, se

**Autorizează:**

**EXECUTAREA LUCRĂRILOR DE** Amenajare parc (plantatie și loc de  
joacă pentru copii) .....

**ÎN VALOARE DE 1) 1.000.000 lei** .....

pe terenul situat în municipiul/orașul/comuna București  
sectorul/satul 1 ..... cod poștal ..... strada Intr.Scoala Herăstrău  
Nr. Fișa Cadastrală / Nr. Carte Funciară ..... nr. topografic al parcelei

..... în următoarele condiții:

În conformitate cu PUD "Intrarea Cretei - Str.Scoala Herăstrău" avizat D.G.U.A.T. cu nr. 11 M/1 din 28.03.1997 și aprobat prin Hot.C.G.M.B. nr.86/13.06.1997 (anexa 1, sect.1, poz.2) și Certificatul de Urbanism nr.19 H/16.10.1997 pe terenul în suprafață de 1.100 mp (trecut din proprietatea municipalității în proprietatea domeniului public prin Hot.C.G.M.B. nr.177/25.09.1997) situat în Intrarea Scolii Herăstrău, se va amenaja un Parc Public, de o parte și de alta a noului racord rutier dintre Intr.Scoala Herăstrău și str.Cretei, acesta va cuprinde: plantație arboricolă (pe multe nivele de înălțime), plantație florală și un loc de joacă pentru copii (groapă cu nisip, un leagăn, un panou baschet și 2 bănci).

Parcul va fi amplasat pe locul unei foste gropi de bombă sau extragei masive de argilă, în prezent acoperită cu resturi rezultate din demolări, cota finală a terenului se va realiza prin umplere cu pământ vegetal.

Materialul dendrologic și asistența tehnică vor fi asigurate gratuit de Pepiniera Nordului, iar forța de muncă pentru plantație va fi asigurată de proprietarii celor 3 imobile aflate în construcție în vecinătatea parcului.

Odată cu realizarea racordului rutier și a parcului alte lucrări edilitare nu mai sunt prevăzute.

Execuția va fi conform cu proiect întocmit, cu respectarea normelor, avizelor și le gislației în vigoare, cu răspunderea beneficiarului, proiectantului și executantului lucrării.

Firmele și reclamele luminoase nu fac obiectul prezentei autorizații.

Proiectul nr. .... a fost elaborat de S.C.VICTOREX INV.CONCONSULT SRL  
cu sediul în județul ..... municipiul/orașul/comuna București  
sectorul/satul 6 ..... cod poștal ..... strada Brasov ..... nr. 26

Durata execuției lucrărilor nu va depăși 12 ..... luni/zile.

Prezenta autorizație este valabilă 42 ..... luni/zile de la data eliberării,  
perioadă în care construcția trebuie începută.

Documentația tehnică și avizele prevăzute, vizate spre neschimbare, fac parte integrantă din prezenta autorizație.

Nerespectarea prevederilor autorizației atrage pierderea valabilității acesteia și se va urmări conform prevederilor legii.

PRIMAR GENERAL

SECRETAR GENERAL

DINU GRIGORESCU

ARHITECT ȘEF AL  
MUNICIPIULUI BUCUREȘTI

arch. ADRIAN BOLD

Data emiterii ..... 19 nov. 1997

Taxa pentru autorizare în valoare de 10.000 lei a fost achitată cu chitanța nr. 65003-02057 din 07 nov. 1997.

Prezenta autorizație a fost transmisă solicitantului direct/~~prin~~ poștă în data de 19 nov. 1997 însoțită de 1 exemplar din documentația tehnică și avizele prezentate, vizate spre neschimbare.

Prelungit valabilitatea cu ..... luni/zile.

PRIMAR GENERAL

SECRETAR

ARHITECT ȘEF AL  
MUNICIPIULUI BUCUREȘTI

Data prelungirii valabilității ..... 199...

Achitat taxa de ..... lei cu chitanța nr. .... din ..... 199...

Transmis solicitantului la data de ..... 199... direct/prin poștă.

**TITULARUL AUTORIZAȚIEI LUCRĂRILOR ESTE OBLIGAT**

1. Să anunțe Primăriei data începerii lucrărilor autorizate, prin trimiterea cu cel puțin 5 zile înainte, a formularului anexat autorizației.
2. Să anunțe organului teritorial al Inspecției de Stat pentru Calitatea Construcțiilor data începerii lucrărilor autorizate, prin trimiterea cu cel puțin 30 zile înainte, a formularului anexat autorizației.
3. Să păstreze în perfectă stare pe șantier autorizația de construire și documentația vizată spre schimbare, pe care le va prezenta la cerere, pe toată durata executării lucrărilor.
4. În cazul în care pe parcursul lucrărilor se vor descoperi vestigii arheologice (fragmente de ziduri, ancadramente de goluri, fundații, pietre cioplite sau sculptate, oseminte, inventar monetar, ceramic etc.) să sisteze lucrările, să ia măsuri de pază și să anunțe imediat emitentul autorizației, Primăria sau Prefectura, după caz.
5. Să respecte condițiile impuse de utilizarea și protejarea domeniului public, precum și a mediului potrivit normelor generale și locale.
6. Să transporte la ..... materialele care nu se pot recupera sau valorifica, rămase în urma constituirii și să desființeze construcțiile provizorii de șantier după terminarea lucrărilor, în limita termenului stabilit prin autorizația de construire.
7. Valoarea lucrărilor se stabilește pe baza declarației solicitantului înscrisă în cererea pentru eliberarea autorizației de construire. Solicitantul va regulariza taxa pentru autorizația de construire în termen de 15 zile de la data expirării termenului de executare stabilit.

MS/RD

2.08

# CONSILIUL GENERAL AL MUNICIPIULUI BUCUREȘTI

JUDECĂTORIA SECTOR 1

Prezentul înscris a fost trecut în registrul de  
transcripțiuni sub nr. 1643 - 51 din  
23. 10 97 s-a taxat cu 1020/20

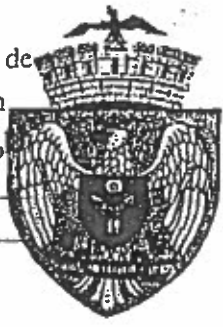

*Handwritten signature*



## HOTARARE

privind trecerea unei parcele de teren din domeniul privat  
al municipiului Bucuresti in domeniul public al municipiului Bucuresti

Avand in vedere expunerea de motive a primarului general al  
municipiului Bucuresti, prin care se propune ca o parcela de teren sa fie  
trecuta din domeniul privat al municipiului Bucuresti in domeniul public al  
municipiului Bucuresti, conform documentatiilor de urbanism aprobate  
anterior;

Vazand avizele comisiilor de specialitate ale Consiliului General al  
municipiului Bucuresti;

In temeiul prevederilor art.20 (2), lit."g" si ale art.28 (2) din Legea  
nr.69/1991 republicata, privind administratia publica locala, modificata prin  
Ordonanta de urgenta nr.22/1997,

Consiliul General al municipiului Bucuresti

Hotaraste:

Art.1.- Terenul in suprafata de 1.100 mp, identificat conform planului  
anexat, care face parte integranta din prezenta hotarare, aflat in  
administrarea Directiei de Administrare a Fondului Imobiliar, trece din  
domeniul privat al municipiului Bucuresti in domeniul public al municipiului  
Bucuresti, cu functiunea de parc public.

Art.2.- Departamentul Servicii Publice va lua masuri de inscriere in  
registrul de carte funciara a terenului mentionat la art.1, in categoria  
domeniu public al municipiului Bucuresti.

PRESEDINTE DE SEDINTA,

Anton-Petrisor Parlagi



Bucuresti, 25.09.1997  
Nr.177.

6

ANEXA LA  
HOT. NR. 174  
JH 25.09.1974



PARCELA 1100mp

TEPINIERA  
NORDULUI

Intr. CRETEI

6-8

Bm 155  
Atelier

ROMANIA  
SECRETAR GENERAL  
MUNICIPALITATEA BUCURESTI

COOPERATIVA METALO-  
CASNICA  
S. 10.046

SCARA 1:500

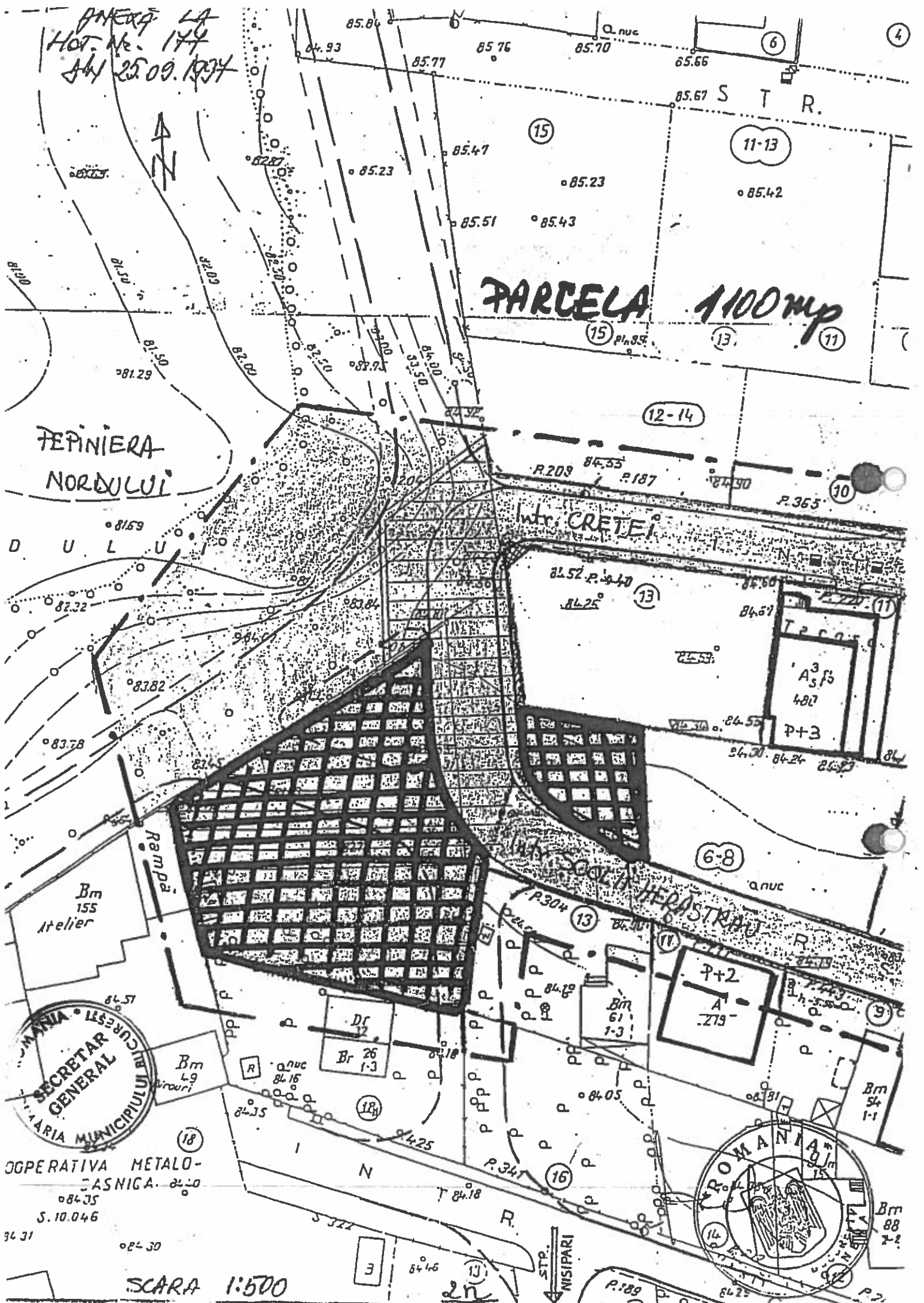



# CONSILIUL GENERAL AL MUNICIPIULUI BUCUREȘTI



2.18a

## HOTĂRÂRE

privind trecerea unui teren din domeniul privat al municipiului București în  
domeniul public al municipiului București

Având în vedere expunerea de motive a consilierilor municipali;  
Văzând nota nr.5540/2002 a Direcției Generale Juridic, Contencios și  
Legislație prin care se propune modificarea Hotărârii C.G.M.B.  
nr.221/13.09.2001;

Ținând seama de memoriul depus de Victorex Investments Consultans  
S.R.L.- cu sediul în București, str.Cretei nr.13, sector 1;

În conformitate cu dispozițiile sentinței civile 323/17.03.2000 a Curții de  
Apel-Secția Contencios Administrativ, definitivă și irevocabilă;

În baza art.8 din Legea nr.213/1998, privind proprietatea publică și  
regimul juridic al acesteia;

În conformitate cu prevederile art.60(1) și (3) din Legea nr.2 /2000  
privind normele de tehnică legislativă pentru elaborarea actelor normative;

În temeiul prevederilor art.38(1) din Legea nr.215/2001, privind  
administrația publică locală,

## CONSILIUL GENERAL AL MUNICIPIULUI BUCUREȘTI

### HOTĂRĂȘTE:

Art.1-Se trece din domeniul privat al municipiului București în  
domeniul public al municipiului București (administrat de Administrația Fondului  
Imobiliar), cu funcțiunea de Parc public, terenul în suprafață de 841 m.p.,  
identificat conform vecinătăților suprafeței S.2 din adresa 2918/1997 a  
Departament Patrimoniu Imobiliar, Direcția Evidența Proprietății, actualmente  
Direcția Patrimoniu Evidența Proprietăți Cadastru și anume:

- La Nord cu Pepiniera Nordului

4  
201

- La Est cu suprafața de teren ce a făcut obiectul H.C.G.M.B. nr.77/25.09.1997 și cu imobilul din str.Intrarea Școlii Herăstrău nr.13
- La Sud cu imobilul din strada Gliei nr.18
- La Vest cu Cooperativa Metal-Casnica

2. Se anulează punctul 2 din anexa 1 la H.C.G.M.B. nr.86/13.06.1997 în ceea ce privește terenul în suprafață de 259 m.p. destinat lucrărilor de amenajare parc.

Art.3- Hotărârea C.G.M.B.nr.82/2003 se abrogă.

PREȘEDINTE DE ȘEDINȚĂ

Stelian Galetușe



SECRETAR GENERAL

MUNICIPIULUI BUCUREȘTI

Dumitru Stănescu

București, 22.05.2003

Nr.137

Inventarul bunurilor care alcătuiesc domeniul public al Municipiului București

1	2	3	4					5	6	7		
2905	1.2.10.1	rasadnita	Rasadnita de flori nr. 11 SC ADPB SA	calea	Vitan	154	3	1984	1.248,00	Hotarare	58/22.04.1997	CGMB
2906	1.2.10.1	rasadnita	Rasadnita de flori nr. 12 SC ADPB SA	calea	Vitan	154	3	1984	1.248,00	Hotarare	58/22.04.1997	CGMB
2907	1.2.10.1	rasadnita	Rasadnita de flori nr. 13 SC ADPB SA	calea	Vitan	154	3	1984	1.248,00	Hotarare	58/22.04.1997	CGMB
2908	1.2.10.1	rasadnita	Rasadnita de flori nr. 14 SC ADPB SA	calea	Vitan	154	3	1984	1.248,00	Hotarare	58/22.04.1997	CGMB
2909	1.10	teren	sediu central SC ADPB SA - 43 580 mp	calea	Vitan	154	3	1971	312.721,30	Hotarare	58/22.04.1997	CGMB
2910	1.6.4	imobil	Cladire SC ADPB SA	Str.	Salcoara	20	3	1997	6.904,10	Hotarare	58/22.04.1997	CGMB
2911	1.6.4	imobil	Cladire SC ADPB SA	Str.	Vulturilor	45	3	1974	2.577,80	Hotarare	58/22.04.1997	CGMB
2912	1.6.4	imobil	Cladire SC ADPB SA	Str.	Vitoara		3	1987	3.107,80	Hotarare	58/22.04.1997	CGMB
2913	1.6.4	imobil	Sediul Primăria Sector 3	Str.	Parfumului	2-4	3	1990	3.784.014,65	Decizie	100/1990	PMB
2914	1.10	Parc Școala Herăstrău	Șteren=894 mp	Str.	Școala Herăstrău	15	1			CF	42345/2004	
2915	1.6.4	imobil + teren	Sediul Stare Civila Sector 3-construcție și teren : 1200 mp	Str.	Matei Basarab	83	3		945.809,00			proprietate publică MB
2916	1.6.4	imobil	Sediul Direcția Impozite și Taxe Locale Sector 3-285 mp	Șos.	Campa Libertatii	36	3	1999	14.617,44	Hotarare	22/16.09.1999	CGMB
2917	1.6.4	imobil	Sediul Direcția Impozite și Taxe Locale Sector 3-479 mp	Str.	Sfanta Vineri	32	3	2000	1.474,71	Hotarare	17/20.01.2000	CGMB
2918	1.6.4	imobil	Sediul Primăria Sector 3-	Str.	Lucretiu Patrescanu	3-5	3	2002		P.V.	526/08.03.2002	
2919	1.6.4	imobil + teren	Casa de Cultura Sector 3 3 300 mp	bd.	Mircea Voda	5	3	1996		Hotarare	127/13.08.1996	CGMB
2920	1.5.2	piata agroalimentara	3160 mp	bd.	Comelii Coposu	2	3	1988		Proces verbal	7505/1998	
2921	1.5.2	piata agroalimentara	455 mp	Intr.	Baba Novac	3	3					proprietate publică MB
2922	1.5.2	piata agroalimentara	3591 mp	calea	Calarasi	120-122	3	1987		Proces verbal	452/1987	
2923	1.5.2	piata agroalimentara		Str.	Alexandru Moruzii	100	3	1996		Hotarare	127/13.08.1996	CGMB
2924	1.5.2	piata agroalimentara	2100 mp	Str.	Liviu Rebreanu	2	3	1996		Hotarare	127/13.08.1996	CGMB
2925	1.5.2	piata agroalimentara	5635 mp	bulevard	Nicolae Grigorescu	51A	3	1996		Hotarare	127/13.08.1996	CGMB
2926	1.5.2	piata agroalimentara	6958 mp	alee	Barajul Dunarii	3	3	1996		Hotarare	127/13.08.1996	CGMB
2927	1.5.2	piata agroalimentara		Str.	Fetești	23A	3	1996		Hotarare	127/13.08.1996	CGMB
2928	1.5.2	piata agroalimentara		Str.	Nicolae Roșu	22bis	3	1985		Proces verbal de recepție	5321/1985	
2929	1.5.2	piata agroalimentara		Șos.	Dudești - Pantelimon	3	3					proprietate publică MB
2930	1.5.2	piata agroalimentara	1000 mp	Str.	Camil Ressu	41	3					proprietate publică MB
2931	1.5.2	piata agroalimentara	1000 mp		Comul Caprei X Calolan Judetului		3	2003		Hotarare	25/10.06.2003	CLS3
2932	1.5.2	piata agroalimentara	2051 mp	calea	Vitan	320	3					proprietate publică MB
2933	1.6.2	imobil + teren	Centrul Pinocchio 3-	Str.	sergent Bonas Marin	2	3	1999		Hotarare	8/14.01.1999	CGMB
2934	1.6.2	imobil și teren	Centrul de plasament nr. 1-	Str.	Proot Lucaci Vasile	34	3	1998		Hotarare	53/21.12.1998	CLS3

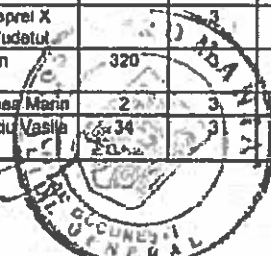



# EXTRAS DE CARTE FUNCARA pentru INFORMARE

Oficiul de Cadastru și Publicitate Imobiliară BUCUREȘTI  
Biroul de Cadastru și Publicitate Imobiliară Sectorul 1

Nr.cerere	96167
Ziua	30
Luna	09
Anul	2016

## A. Partea I. DESCRIEREA IMOBILULUI

TEREN intravilan

Adresa: București Sectorul 1, Strada Scoala Herastrau, nr. 15

Nr. CF vechi: 42345  
Nr. cadastral vechi: 17053

Nr crt	Nr.cadastral Nr.topografic	Suprafata* (mp)	Observatii / Referinte
A1	204660	Din acte: 891; Masurata:922	teren in proprietate

## B. Partea II. PROPRIETAR si ACTE

Inscrieri privitoare la dreptul de proprietate si alte drepturi reale		Observatii / Referinte
4234 / 29.03.2004		
HOTARARE JUDECATOREASCA nr. 11528, din 15.12.1961, emis de TRIB POPULAR DOS.9103/1961, DECIZIE nr. 19879/236/29.06.1962 emis de SECTIUNEA FINANCIARA;DECIZIE nr. 1048/14.09.1962 emis de SF.POPULAR;PROCES VERBAL PREDARE-PRIMIRE nr. 0337372/05.10.1962 emis de SECTIUNEA FINANCIARA;VANZARE - CUMPARARE nr. 1236/12.07.1995 emis de ARHIVA NATIONALA;VANZARE - CUMPARARE nr. 1235/12.07.1995 emis de ARHIVA NATIONALA;HOTARARE nr. 175/25.09.1997 emis de CGMB;HOTARARE nr. 177/25.09.1997 emis de CGMB;ADEVERINTA nr. 2918/07.11.1997 emis de PMB;AUTORIZATIE CONSTRUIRE nr. 4PS/19.11.1997 emis de PMB;PROCES VERBAL PREDARE-PRIMIRE nr. FN/08.06.1998 emis de PMB;HOTARARE nr. 82/10.04.2003 emis de CGMB;ADEVERINTA nr. 2918/22.05.2003 emis de CGMB;		
B1	Intabulare, drept de PROPRIETATE, dobandit prin PROPRIETATE, cota actuala 1 / 1	A1
	1) MUNICIPIUL BUCUREȘTI	-
96167 / 30.09.2016		
Act administrativ nr. 177, din 25.09.1997, emis de CONSILIUL GENERAL AL MUNICIPIULUI BUCUREȘTI, act administrativ nr. 137/22-05-2003 emis de CONSILIUL GENERAL AL MUNICIPIULUI BUCUREȘTI;		
B2	se noteaza actualizarea informatiilor tehnice cu privire la repositionarea si modificarea suprafetei imobilului	A1
		-

## C. Partea III. SARCINI

Inscrieri privind dezmembramintele dreptului de proprietate, drepturile reale de garantie si sarcini	Observatii / Referinte
NU SUNT	



K167



**MUNICIPIUL BUCURESTI  
CONSILIUL LOCAL SECTOR 1  
ADMINISTRATIA DOMENIULUI PUBLIC SECTOR 1**

Bd. Poligrafiei nr.4, Sector 1, București  
Tel: 021 319 32 58; 021 319 32 53; Fax: 021 319 32 54  
E-mail: secretariat@adp-sector1.ro  
Nr. 14876/07.11.2016

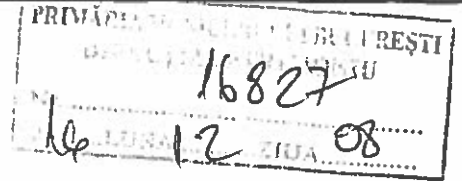

*SC + SEDPP  
Informare  
an-ph  
urmatorele  
08.12.2016*

**PRIMARIA MUNICIPIULUI BUCURESTI  
DIRECTIA PATRIMONIU SERVICIU CADASTRU  
Bucuresti, Splaiul Independentei, nr. 291-293, sector 6**

Avand in vedere adresa dumneavoastra inregistrata la sediul Administratia Domeniului Public Sector 1 sub nr. 14876/07.11.2016 prin care ne solicitati sa va comunicam daca este necesara o hotarare a CGMB in ceea ce priveste administrarea Parcului Scoala Herastrau, va instiintam urmatoarele :

- Administratia Domeniului Public Sector 1 este de acord cu darea in administrare a Parcului Scoala Herastrau avand in vedere faptul ca institutia noastra efectueaza deja, curatenia si salubritatea zonei.



**Cu stima,  
DIRECTOR GENERAL  
Marian Marinescu**

*[Handwritten signature]*

**SEF SERVICIU JURIDIC  
Anca Gagu**

*[Handwritten signature]*

**Intocmit,  
Cons.jur.Razvan Sisea**

*[Handwritten signature]*



# PRIMĂRIA MUNICIPIULUI BUCUREȘTI

Direcția Patrimoniu

Nr. 17099/1 / Data: 14.12 2016

Domnului Adrian IORDACHE

Director executiv Direcția Juridic - PMB

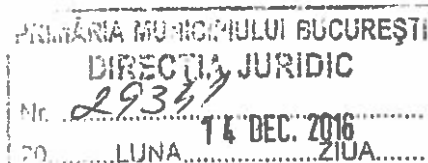

Stimate domnule director executiv Adrian IORDACHE,

Vă transmitem alăturat în vederea avizării, proiectul de hotărâre a Consiliului General al Municipiului București privind darea în administrarea Consiliului Local Sector 1 prin Administrația Domeniului Public Sector 1, a parcului situat în Str. Școala Herăstrău nr. 15, sector 1.

Director executiv,  
Mariana Pășanaru

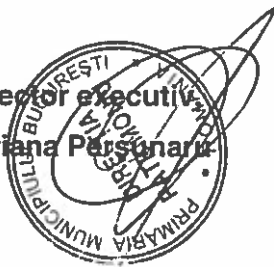

Întocmit,  
Paraschiya Munteanu