

PUNCTUL 7



~~2011~~

Consiliul General al Municipiului București

HOTĂRÂRE

Nr.: ___ din ___

privind darea în administrarea Consiliului Local Sector 1 prin Administrația Domeniului Public sector 1, a parcului situat în Str. Școala Herăstrău nr. 15, sector 1

Având în vedere expunerea de motive a Primarului General al Municipiului București și raportul de specialitate nr. *17099/2016* al Direcției Patrimoniu;

Văzând adresa nr. 14876/29.11.2016 emisă de către Administrația Domeniului Public Sector 1 Conform prevederilor Legii nr. 213/1998 privind bunurile proprietate publică, actualizată;

În temeiul prevederilor art. 36, alin. (2), lit.c), alin. (5) lit. a), art. 45, alin. (3) și art 81 alin. (2) lit. f), alin. (3) din Legea nr.215/2001 privind administrația publică locală, republicată, cu modificările și completările ulterioare.

CONSILIUL GENERAL AL MUNICIPIULUI BUCUREȘTI HOTĂRĂȘTE

Art. 1 Se aprobă darea în administrarea Consiliului Local Sector 1 prin Administrația Domeniului Public sector 1, a parcului situat în Str. Școala Herăstrău nr. 15, sector 1, ale căror date de identificare sunt prezentate în anexa nr. 1 care face parte integrantă din prezenta hotărâre.

Art. 2 Schimbarea destinației atrage după sine abrogarea acestei hotărâri.

Art. 3 Primarului General al municipiului București și direcțiile din cadrul aparatului de specialitate vor aduce la îndeplinire prevederile prezentei hotărâri.

Această hotărâre a fost adoptată în ședința ordinară a Consiliului General al Municipiului București din data de

PREȘEDINTE DE ȘEDINȚĂ,

București,

SECRETAR GENERAL AL
MUNICIPIULUI BUCUREȘTI
Georgiana Zamfir

PLAN DE AMPLASAMENT SI DELIMITARE A IMOBILULUI

SCARA 1:500

Anexa nr. 1

Nr. Cadastral	Suprafata măsurată(mp)	Adresa imobilului:	
204660	922	Mun. Bucuresti, Strada Scoala Herastrau, nr. 15	
Cartea funciară numărul:	204660	U.A.T.	Sector 6

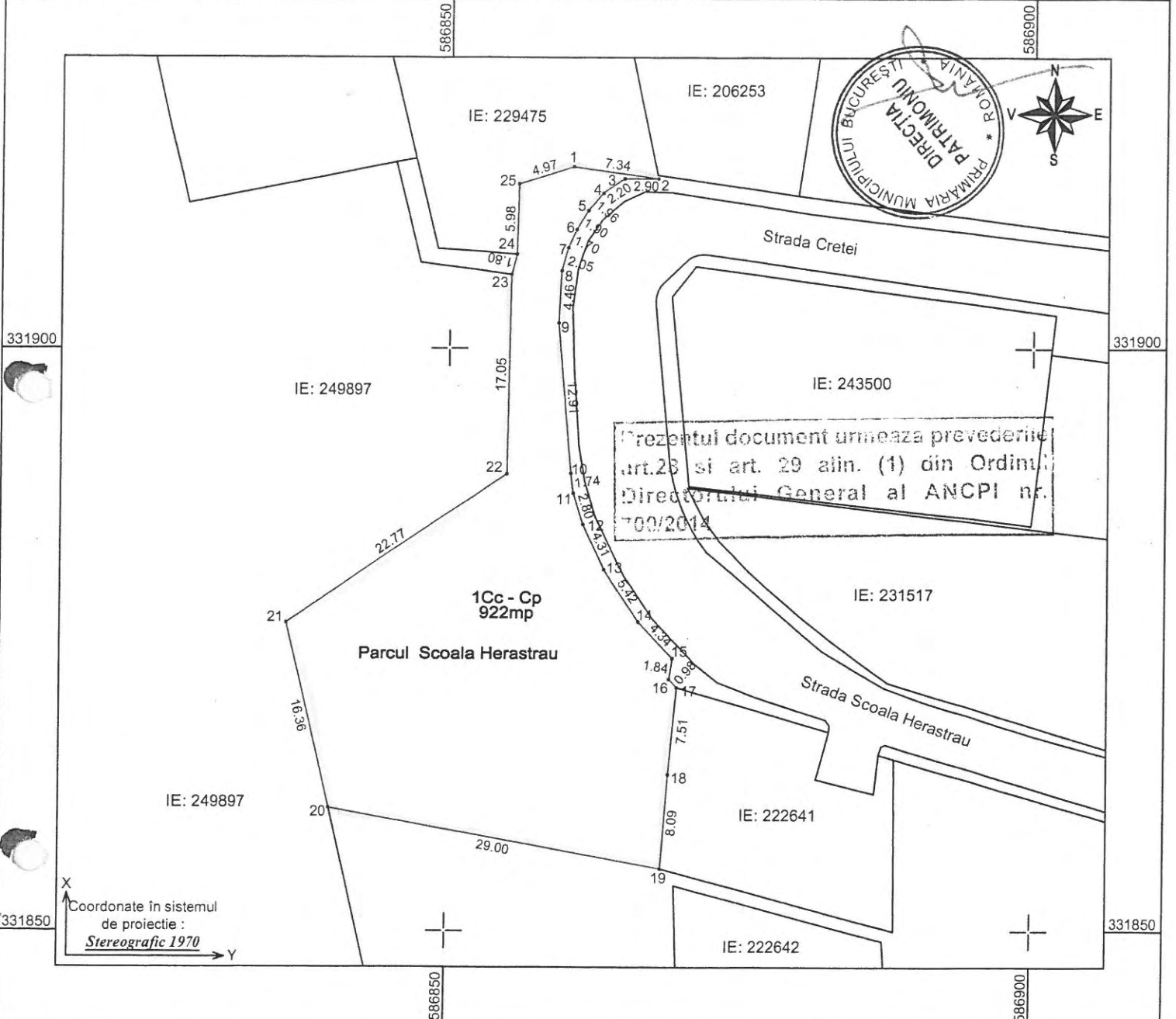

A. Data referitoare la teren			
Nr. Parcelă	Categoria de folosinta	Suprafata(mp)	Mentii
1	Cc - Cp	922	Imprejmuit partial - Parcul Scoala Herastrau Actualizare nr. cadastral 204660
TOTAL	-	922	

B. Date referitoare la constructii			
Cod	Destinatia	Suprafata construita la sol(mp)	Mentii
-	-	-	-
TOTAL	-	-	-

Suprafata totala masurata a imobilului = 922 mp
Suprafata din act = 894 mp

CERTIFICAT DE EXECUTABILITATE
 Confirma reanunțarea măsurătorilor la teren, corectitudinea întregii documentații cadastrale și corespundența acesteia cu realitatea din teren
 Semnătura și stampla
 Data: 07-2016
 CATELOR

Oficiul de Cadastru și Publicitate Imobiliară BUCUREȘTI
 Confirma introducerea imobilului în baza de date integrată și atribuirea numărului cadastral
 Semnătura și parafa
 Data.....
 Ștampila BCPI



PRIMĂRIA MUNICIPIULUI BUCUREȘTI

Primar General

EXPUNERE DE MOTIVE

Parcul Școala Herăstrău figurează înscris la poziția nr. 2914 din lista anexă la HCGMB nr. 186/2008 privind însușirea bunurilor care alcătuiesc domeniul public al municipiului București.

Imobilul în cauză este înscris în cartea funciară nr. 204660, cu adresa administrativă Str. Școala Herăstrău nr. 15, sector 1 și proprietar Municipiul București.

Potrivit prevederilor art. 81, alin. 2, lit. f din Legea nr. 215/2001 a administrației publice locale, republicată și actualizată, consiliile locale ale sectoarelor administreează, în condițiile legii, bunurile proprietate publică sau privată a municipiului, de pe raza sectorului, pe baza hotărârii Consiliului General al Municipiului București

Având în vedere cele menționate mai sus, raportul de specialitate întocmit de către Direcția Patrimoniu și în conformitate cu prevederile art. 45 alin. 6 din Legea nr. 215/2001, supun Consiliului General al Municipiului București spre analiză proiectul de hotărâre privind darea în administrarea Consiliului Local Sector 1 prin Administrația Domeniului Public Sector 1, a parcului situat în Str. Școala Herăstrău nr. 15, sector 1.

PRIMAR GENERAL,

GABRIELA FIREA

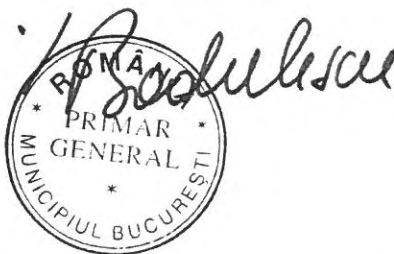

AVIZAT FAVORABIL,

DIRECȚIA JURIDIC

Director executiv,
Adrian IORDACHE





PRIMĂRIA MUNICIPIULUI BUCUREȘTI

Direcția Patrimoniu

Nr. 17099 / 14.12.2016

RAPORT DE SPECIALITATE

Prin emiterea Autorizației de construire nr. 4p-S/19.11.1997 de către Primăria Municipiului București, în baza prevederilor HCGMB nr. 177/1997 a fost autorizată execuția lucrărilor de amenajare parc în suprafață de 1100 mp, situat în Intrarea Școala Herăstrău, sector 1. Ulterior, prin adoptarea HCGMB nr. 137/2003, suprafața de 1100 mp a fost diminuată la 841 mp.

Parcul Școala Herăstrău figurează înscris la poziția nr. 2914 din lista anexă la HCGMB nr. 186/2008 privind însușirea bunurilor care alcătuiesc domeniul public al municipiului București.

Imobilul în cauză este înscris în cartea funciară nr. 204660, cu adresa administrativă Str. Școala Herăstrău nr. 15, sector 1, suprafața de 922 mp și proprietar Municipiul București.

Potrivit adresei nr. 14876/29.11.2016 emisă de către Administrația Domeniului Public Sector 1, parcul este administrat de către această instituție care asigură curățenia și salubritatea zonei. Totodată, Administrația Domeniului Public Sector 1 ne-a comunicat faptul că este de acord ca acest parc să fie dat în administrarea acesteia.

Având în vedere aceste aspecte, a fost întocmit proiectul de hotărâre a Consiliului General al Municipiului București privind darea în administrarea Consiliului Local Sector 1 prin Administrația Domeniului Public Sector 1, a parcului situat în Str. Școala Herăstrău nr. 15, sector 1.

Director Executiv
Mariana Pârșunaru

Șef Serviciul Cadastru,
Dragoș Renaud

Șef SEDPP,
Camelia Măndescu



ROMÂNIA
PRIMĂRIA MUNICIPIULUI BUCUREȘTI

2.11

AUTORIZAȚIE DE CONSTRUIRE

Nr. 4p-5 din 19.11. 1997

Ca urmare a cererii adresate de ADMINISTRATIA DOMENIULUI PUBLIC.....
cu domiciliul/sediul în județul municipiul/orașul/comuna
.....București..... sectorul/satul1..... cod poștal
strada Calea Grivitei nr. 194 bloc sc. et. apart.
înregistrată la nr. 31.061..... din 10.11. 1997 .

În baza prevederilor Legii nr. 50/29 iulie 1991 privind autorizarea
executării construcțiilor și unele măsuri pentru realizarea locuințelor, se

Autorizează:

EXECUTAREA LUCRĂRILOR DE Amenajare parc (plantatie și loc de
.....joacă pentru copii.).....

ÎN VALOARE DE 1) 1.000.000 lei.....
pe terenul situat în municipiul/orașul/comuna București.....
sectorul/satul1..... cod poștal strada Intr.Scoala Herăstrău
Nr. Fișa Cadastrală / Nr. Carte Funciară nr. topografic al parcelei
..... în următoarele condiții:

În conformitate cu PUD "Intrarea Cretei - Str.Scoala Herăstrău" avizat D.G.U.A.T. cu
nr. 11 M/1 din 28.03.1997 și aprobat prin Hot.C.G.M.B. nr.86/13.06.1997 (anexa 1,
sect.1, poz.2) și Certificatul de Urbanism nr.19 H/16.10.1997 pe terenul în suprafață
de 1.100 mp (trecut din proprietatea municipalității în proprietatea domeniului
public prin Hot.C.G.M.B. nr.177/25.09.1997) situat în Intrarea Scolii Herăstrău, se
va amenaja un Parc Public, de o parte și de alta a noului racord rutier dintre
Intr.Scoala Herăstrău și str.Creței, acesta va cuprinde: plantație arboricolă (pe
multe nivele de înălțime), plantație florală și un loc de joacă pentru copii
(groapă cu nisip, un leagăn, un panou baschet și 2 bănci).

Parcul va fi amplasat pe locul unei foste gropi de bombă sau extragei masive de
argilă, în prezent acoperită cu resturi rezultate din demolări, cota finală a
terenului se va realiza prin umplere cu pământ vegetal.

Materialul dendrologic și asistența tehnică vor fi asigurate gratuit de Pepiniera
Nordului, iar forța de muncă pentru plantație va fi asigurată de proprietarii celor
3 imobile aflate în construcție în vecinătatea parcului.

Odată cu realizarea racordului rutier și a parcului alte lucrări edilitare nu
mai sunt prevăzute.

Execuția va fi conform cu proiect întocmit, cu respectarea normelor, avizelor și
le gislației în vigoare, cu răspunderea beneficiarului, proiectantului și executan-
tului lucrării.

Firmele și reclamele luminoase nu fac obiectul prezentei autorizații.

Proiectul nr. a fost elaborat de S.C.VICTOREX INV CONSULT SRL
cu sediul în județul municipiul/orașul/comuna București.....
sectorul/satul6..... cod poștal strada Brasov..... nr. 26.....

Durata execuției lucrărilor nu va depăși 12..... luni/zile.

Prezenta autorizație este valabilă 12..... luni/zile de la data eliberării,
perioadă în care construcția trebuie începută.

Documentația tehnică și avizele prevăzute, vizate spre neschimbare, fac parte integrantă din prezenta autorizație.

Nerespectarea prevederilor autorizației atrage pierderea valabilității acesteia și se va urmări conform prevederilor legii.

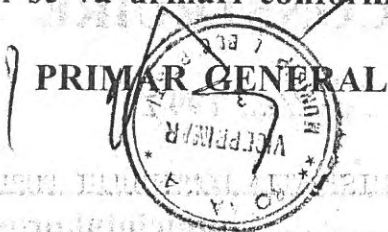

SECRETAR GENERAL
DINU GRIGORESCU

ARHITECT ȘEF AL
MUNICIPIULUI BUCUREȘTI

arch. ADRIAN BOLD

Data emiterii 19 IVR 199 7

Taxa pentru autorizare în valoare de 10.000 lei a fost achitată cu chitanța nr. 65003-02037 din 07-IVR 199 7

Prezenta autorizație a fost transmisă solicitantului direct/~~prin~~ poștă în data de 19-IVR 199 7 însoțită de 1 exemplar din documentația tehnică și avizele prezentate, vizate spre neschimbare.

Prelungit valabilitatea cu luni/zile.

PRIMAR GENERAL

SECRETAR

ARHITECT ȘEF AL
MUNICIPIULUI BUCUREȘTI

Data prelungirii valabilității 199 7

Achitat taxa de lei cu chitanța nr. din 199 7

Transmis solicitantului la data de 199 7 direct/~~prin~~ poștă.

TITULARUL AUTORIZAȚIEI LUCRĂRILOR ESTE OBLIGAT

1. Să anunțe Primăriei data începerii lucrărilor autorizate, prin trimiterea cu cel puțin 5 zile înainte, a formularului anexat autorizației.
2. Să anunțe organului teritorial al Inspecției de Stat pentru Calitatea Construcțiilor data începerii lucrărilor autorizate, prin trimiterea cu cel puțin 30 zile înainte, a formularului anexat autorizației.
3. Să păstreze în perfectă stare pe șantier autorizația de construire și documentația vizată spre schimbare, pe care le va prezenta la cerere, pe toată durata executării lucrărilor.
4. În cazul în care pe parcursul lucrărilor se vor descoperi vestigii arheologice (fragmente de ziduri, ancadramente de goluri, fundații, pietre cioplite sau sculptate, oseminte, inventar monetar, ceramic etc.) să sisteze lucrările, să ia măsuri de pază și să anunțe imediat emitentul autorizației, Primăria sau Prefectura, după caz.
5. Să respecte condițiile impuse de utilizarea și protejarea domeniului public, precum și a mediului potrivit normelor generale și locale.
6. Să transporte la materialele care nu se pot recupera sau valorifica, rămase în urma constituirii și să desființeze construcțiile provizorii de șantier după terminarea lucrărilor, în limita termenului stabilit prin autorizația de construire.
7. Valoarea lucrărilor se stabilește pe baza declarației solicitantului înscrisă în cererea pentru eliberarea autorizației de construire. Solicitantul va regulariza taxa pentru autorizația de construire în termen de 15 zile de la data expirării termenului de executare stabilit.

MS/RD

2.08

CONSILIUL GENERAL AL MUNICIPIULUI BUCUREȘTI

JUDECĂTORIA SECTOR 1

Prezentul înscris a fost trecut în registrul de
transcripțiuni sub nr. 16431 - 51 din
23. 10 97 s-a taxat cu 16432 - 52 din 1 Dec 1997
pentru

CANEFIER

[Handwritten signature]



[Handwritten signature]



HOTĂRARE

privind trecerea unei parcele de teren din domeniul privat
al municipiului București în domeniul public al municipiului București

Având în vedere expunerea de motive a primarului general al
municipiului București, prin care se propune ca o parcelă de teren să fie
trecută din domeniul privat al municipiului București în domeniul public al
municipiului București, conform documentațiilor de urbanism aprobate
anterior;

Văzând avizele comisiilor de specialitate ale Consiliului General al
municipiului București;

În temeiul prevederilor art.20 (2), lit."g" și ale art.28 (2) din Legea
nr.69/1991 republicată, privind administrația publică locală, modificată prin
Ordonanța de urgență nr.22/1997,

Consiliul General al municipiului București

Hotărăște:

Art.1.- Terenul în suprafața de 1.100 mp, identificat conform planului
anexat, care face parte integrantă din prezenta hotărâre, aflat în
administrarea Direcției de Administrare a Fondului Imobiliar, trece din
domeniul privat al municipiului București în domeniul public al municipiului
București, cu funcțiunea de parc public.

Art.2.- Departamentul Serviciilor Publice va lua măsuri de înscriere în
registrul de carte funciara a terenului menționat la art.1, în categoria
domeniu public al municipiului București.

PRESEDINTE DE SEDINTA,

Anton-Petrisor Parlagi



București, 25.09.1997
Nr.177.



6

CONSILIUL GENERAL AL MUNICIPIULUI BUCUREȘTI



2.18a

HOTĂRÂRE

privind trecerea unui teren din domeniul privat al municipiului București în
domeniul public al municipiului București

Având în vedere expunerea de motive a consilierilor municipali;

Văzând nota nr.5540/2002 a Direcției Generale Juridic, Contencios și
Legislație prin care se propune modificarea Hotărârii C.G.M.B.
nr.221/13.09.2001;

Ținând seama de memoriul depus de Victorex Investments Consultans
S.R.L.- cu sediul în București, str.Cretei nr.13, sector 1;

În conformitate cu dispozițiile sentinței civile 323/17.03.2000 a Curții de
Apel-Secția Contencios Administrativ, definitivă și irevocabilă;

În baza art.8 din Legea nr.213/1998, privind proprietatea publică și
regimul juridic al acesteia;

În conformitate cu prevederile art.60(1) și (3) din Legea nr.2/2000
privind normele de tehnică legislativă pentru elaborarea actelor normative;

În temeiul prevederilor art.38(1) din Legea nr.215/2001, privind
administrația publică locală,

CONSILIUL GENERAL AL MUNICIPIULUI BUCUREȘTI

HOTĂRĂȘTE:

Art.1-Se trece din domeniul privat al municipiului București în
domeniul public al municipiului București (administrat de Administrația Fondului
Imobiliar), cu funcțiunea de Parc public, terenul în suprafață de 841 m.p.,
identificat conform vecinătăților suprafeței S.2 din adresa 2918/1997 a Institutului
Departament Patrimoniu Imobiliar, Direcția Evidența Proprietății, actualmente
Direcția Patrimoniu Evidența Proprietăți Cadastru și anume:

- La Nord cu Pepiniera Nordului

4
2ex

- La Est cu suprafața de teren ce a făcut obiectul H.C.G.M.B. nr.77/25.09.1997 și cu imobilul din str.Intrarea Școlii Herăstrău nr.13
- La Sud cu imobilul din strada Gliei nr.18
- La Vest cu Cooperativa Metalo-Casnica

2. Se anulează punctul 2 din anexa 1 la H.C.G.M.B. nr.86/13.06.1997 în ceea ce privește terenul în suprafață de 259 m.p. destinat lucrărilor de amenajare parc.

Art.3- Hotărârea C.G.M.B.nr.82/2003 se abrogă.

PREȘEDINTE DE ȘEDINȚĂ

Stelian Galetușe



SECRETAR GENERAL

MUNICIPIULUI BUCUREȘTI

Dumitru Stănescu

București, 22.05.2003

Nr.137

Inventarul bunurilor care alcătuiesc domeniul public al Municipiului București

1	2	3	4					5	6	7			
2905	1.2.10.1	rasadnita	Rasadnita de flori nr. 11 SC ADPB SA	calea	Vitan	154	3		1984	1.248,00	Hotarare	58/22.04.1997	CGMB
2906	1.2.10.1	rasadnita	Rasadnita de flori nr. 12 SC ADPB SA	calea	Vitan	154	3		1984	1.248,00	Hotarare	58/22.04.1997	CGMB
2907	1.2.10.1	rasadnita	Rasadnita de flori nr. 13 SC ADPB SA	calea	Vitan	154	3		1984	1.248,00	Hotarare	58/22.04.1997	CGMB
2908	1.2.10.1	rasadnita	Rasadnita de flori nr. 14 SC ADPB SA	calea	Vitan	154	3		1984	1.248,00	Hotarare	58/22.04.1997	CGMB
2909	1.10	teren	sediu central SC ADPB SA - 43 580 mp	calea	Vitan	154	3		1971	312.721,30	Hotarare	58/22.04.1997	CGMB
2910	1.6.4	imobil	Cladire SC ADPB SA	Str.	Salcioara	20	3		1997	6.904,10	Hotarare	58/22.04.1997	CGMB
2911	1.6.4	imobil	Cladire SC ADPB SA	Str.	Vulturilor	45	3		1974	2.577,80	Hotarare	58/22.04.1997	CGMB
2912	1.6.4	imobil	Cladire SC ADPB SA	Str.	Vitioara		3	str. C-tin Stefan nr. 32	1987	3.107,80	Hotarare	58/22.04.1997	CGMB
2913	1.6.4	imobil	Sediul Primăria Sector 3	Str.	Parfumului	2-4	3		1990	3.784.014,65	Decizie	100/1980	PMB
2914	1.10	Parc Școala Herăstrău	Steren=894 mp	Str.	Școala Herăstrău	15	1				CF	42345/2004	
2915	1.6.4	imobil + teren	Sediul Stare Civila Sector 3-constructie si teren - 1200 mp	Str.	Matei Basarab	63	3			945.809,00			proprietate publică MB
2916	1.6.4	imobil	Sediul Direcția Impozite și Taxe Locale Sector 3- 265 mp	Șos.	Campia Libertatii	36	3		1999	14.617,44	Hotarare	221/16.09.1999	CGMB
2917	1.6.4	imobil	Sediul Direcția Impozite și Taxe Locale Sector 3- 479 mp	Str.	Sfanta Vineri	32	3		2000	1.474,71	Hotarare	17/20.01.2000	CGMB
2918	1.6.4	imobil	Sediul Primăria Sector 3-	Str.	Lucretiu Patrascanu	3-5	3		2002		P.V.	528/08.03.2002	
2919	1.6.4	imobil + teren	Casa de Cultura Sector 3 3 300 mp	bd.	Mircea Voda	5	3		1996		Hotarare	127/13.08.1996	CGMB
2920	1.5.2	piata agroalimentara	3160 mp	bd.	Corneliu Coposu	2	3		1988		Proces verbal	7505/1998	
2921	1.5.2	piata agroalimentara	455 mp	Intr.	Baba Novac	3	3						proprietate publică MB
2922	1.5.2	piata agroalimentara	3591 mp	calea	Calarasi	120-122	3		1987		Proces verbal	452/1987	
2923	1.5.2	piata agroalimentara		Str.	Alexandru Moruzii	100	3		1996		Hotarare	127/13.08.1996	CGMB
2924	1.5.2	piata agroalimentara	2100 mp	Str.	Liviu Rebreanu	2	3		1996		Hotarare	127/13.08.1996	CGMB
2925	1.5.2	piata agroalimentara	5635 mp	bulevard	Nicolae Grigorescu	51A	3		1996		Hotarare	127/13.08.1996	CGMB
2926	1.5.2	piata agroalimentara	6958 mp	alee	Barajul Dunarii	3	3		1996		Hotarare	127/13.08.1996	CGMB
2927	1.5.2	piata agroalimentara		Str.	Fetesti	23A	3		1996		Hotarare	127/13.08.1996	CGMB
2928	1.5.2	piata agroalimentara		Str.	Nicolae Rosu	22bis	3		1985		Proces verbal de receptie	5321/1985	
2929	1.5.2	piata agroalimentara		Șos.	Dudesti - Pantelimon	3	3						proprietate publică MB
2930	1.5.2	piata agroalimentara	1000 mp	Str.	Camil Ressu	41	3						proprietate publică MB
2931	1.5.2	piata agroalimentara	1000 mp		Comul Caprei X Caloian Judetul		3		2003		Hotarare	25/10.06.2003	CLS3
2932	1.5.2	piata agroalimentara	2051 mp	calea	Vitan	320	3						proprietate publică MB
2933	1.6.2	imobil + teren	Centrul Pinocchio 3-	Str.	sergent Bonea Marin	2	3		1999		Hotarare	9/14.01.1999	CGMB
2934	1.6.2	imobil și teren	Centrul de plasament nr. 1-	Str.	Preot Lucaci Vasile	34	3		1998		Hotarare	53/21.12.1998	CLS3



EXTRAS DE CARTE FUNCARA pentru INFORMARE

Oficiul de Cadastru și Publicitate Imobiliară BUCUREȘTI
Biroul de Cadastru și Publicitate Imobiliară Sectorul 1

Nr.cerere	96167
Ziua	30
Luna	09
Anul	2016

A. Partea I. DESCRIEREA IMOBILULUI

TEREN intravilan

Adresa: Bucuresti Sectorul 1, Strada Scoala Herastrau, nr. 15

Nr. CF vechi: 42345
Nr. cadastral vechi: 17053

Nr crt	Nr.cadastral Nr.topografic	Suprafata* (mp)	Observatii / Referinte
A1	204660	Din acte: 891; Masurata:922	teren in proprietate

B. Partea II. PROPRIETAR si ACTE

Inscrieri privitoare la dreptul de proprietate si alte drepturi reale		Observatii / Referinte
4234 / 29.03.2004		
HOTARARE JUDECATOREASCA nr. 11528, din 15.12.1961, emis de TRIB POPULAR DOS.9103/1961, DECIZIE nr. 19879/236/29.06.1962 emis de SECTIUNEA FINANCIARA;DECIZIE nr. 1048/14.09.1962 emis de SF.POPULAR;PROCES VERBAL PREDARE-PRIMIRE nr. 0337372/05.10.1962 emis de SECTIUNEA FINANCIARA;VANZARE - CUMPARARE nr. 1236/12.07.1995 emis de ARHIVA NATIONALA;VANZARE - CUMPARARE nr. 1235/12.07.1995 emis de ARHIVA NATIONALA;HOTARARE nr. 175/25.09.1997 emis de CGMB;HOTARARE nr. 177/25.09.1997 emis de CGMB;ADEVERINTA nr. 2918/07.11.1997 emis de PMB;AUTORIZATIE CONSTRUIRE nr. 4PS/19.11.1997 emis de PMB;PROCES VERBAL PREDARE-PRIMIRE nr. FN/08.06.1998 emis de PMB;HOTARARE nr. 82/10.04.2003 emis de CGMB;ADEVERINTA nr. 2918/22.05.2003 emis de CGMB;		
B1	Intabulare, drept de PROPRIETATE, dobandit prin PROPRIETATE, cota actuala 1 / 1	A1
	1) MUNICIPIUL BUCUREȘTI	-
96167 / 30.09.2016		
Act administrativ nr. 177, din 25.09.1997, emis de CONSILIUL GENERAL AL MUNICIPIULUI BUCUREȘTI, act administrativ nr. 137/22-05-2003 emis de CONSILIUL GENERAL AL MUNICIPIULUI BUCUREȘTI;		
B2	se noteaza actualizarea informatiilor tehnice cu privire la repositionarea si modificarea suprafetei imobilului	A1
		-

C. Partea III. SARCINI

Inscrieri privind dezmembramintele dreptului de proprietate, drepturile reale de garantie si sarcini	Observatii / Referinte
NU SUNT	



MUNICIPIUL BUCURESTI
CONSILIUL LOCAL SECTOR 1
ADMINISTRATIA DOMENIULUI PUBLIC SECTOR 1



R 164

Bd. Poligrafiei nr.4, Sector 1, București
Tel: 021 319 32 58; 021 319 32 53; Fax: 021 319 32 54
E-mail: secretariat@adp-sector1.ro
Nr. 14876/...29.11.2016

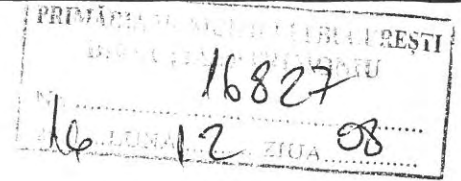

*SC + SEOPD
Informare
CATRE :
urmatoarea adresă
an-ph
08.12.2016*

PRIMARIA MUNICIPIULUI BUCURESTI
DIRECTIA PATRIMONIU SERVICIU CADASTRU
Bucuresti, Splaiul Independentei, nr. 291-293, sector 6

Avand in vedere adresa dumneavoastra inregistrata la sediul Administratia Domeniului Public Sector 1 sub nr. 14876/07.11.2016 prin care ne solicitati sa va comunicam daca este necesara o hotarare a CGMB in ceea ce priveste administrarea Parcului Scoala Herastrau, va instiintam urmatoarele :

- Administratia Domeniului Public Sector 1 este de acord cu darea in administrare a Parcului Scoala Herastrau avand in vedere faptul ca institutia noastra efectueaza deja, curatenia si salubritatea zonei.



Cu stima,
DIRECTOR GENERAL
Marian Marinescu

[Handwritten signature]

SEF SERVICIU JURIDIC

Anca Gagu
[Handwritten signature]

Intocmit,
Cons.jur.Razvan Sisea

[Handwritten signature]



PRIMĂRIA MUNICIPIULUI BUCUREȘTI

Direcția Patrimoniu

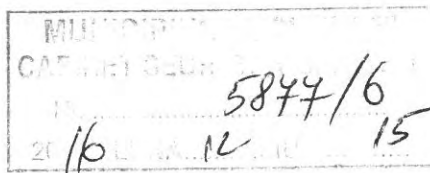

Nr. 17099/1 /Data: 14.12.2016

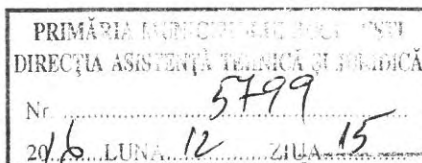

Domnului Adrian IORDACHE

Director executiv Direcția Juridic - PMB

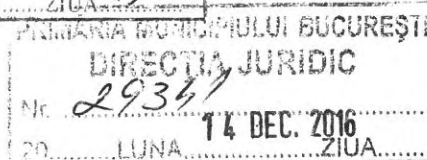

Stimate domnule director executiv Adrian IORDACHE,

Vă transmitem alăturat în vederea avizării, proiectul de hotărâre a Consiliului General al Municipiului București privind darea în administrarea Consiliului Local Sector 1 prin Administrația Domeniului Public Sector 1, a parcului situat în Str. Școala Herăstrău nr. 15, sector 1.

Director executiv
Mariana Persunaru



Întocmit,
Paraschiya Munteanu

