



PCT. 15

## CONSILIUL GENERAL AL MUNICIPIULUI BUCUREȘTI



### HOTĂRÂRE

**privind trecerea unor imobile din administrarea Administrației Fondului Imobiliar în administrarea Direcției Generale de Asistență Socială a Municipiului București în scopul dezvoltării unor servicii sociale**

Având în vedere Referatul de aprobare al Primarului General al Municipiului București și Raportul comun de specialitate al Direcției Generale Investiții și al Direcției Generale de Asistență Socială a Municipiului București,  
Văzând raportul Comisiilor de Specialitate din cadrul Consiliului General al Municipiului București;  
Luând în considerare avizul Consiliului Tehnico-Economic al Primăriei Municipiului București;  
Ținând cont de:

- Legea nr. 292/2011 privind asistența socială, cu modificările și completările ulterioare;
- Legea nr. 448/2006 privind protecția și promovarea drepturilor persoanelor cu handicap, republicată, cu modificările și completările ulterioare;

În temeiul prevederilor art. 129, alin. (2), lit. c) și lit. d), art. 129, alin. (6), lit. a), art. 129, alin. (7), lit. b), art. 139, alin. (3), lit. g) din Ordonanța de Urgență a Guvernului nr. 57/2019 privind Codul Administrativ, cu modificările și completările ulterioare

### CONSILIUL GENERAL AL MUNICIPIULUI BUCUREȘTI

#### HOTĂRÂȘTE

**Art.1.** Se aprobă transmiterea din administrarea Administrației Fondului Imobiliar, în administrarea Direcției Generale de Asistență Socială a Municipiului București a spațiului situat în strada Lipscani, nr.104, parter, sector 3 București, în suprafață de 78,91 mp, identificat în Anexa 1, în scopul dezvoltării unor servicii sociale.

**Art. 2.** Se aprobă transmiterea din administrarea Administrației Fondului Imobiliar, în administrarea Direcției Generale de Asistență Socială a Municipiului București a spațiului situat în Str. Turnu Măgurele nr. 17, sector 4, București, în suprafață utilă de 2440,44 mp și suprafață teren/curte de 1133 mp, identificat în Anexa 2, în scopul dezvoltării unor servicii sociale.

**Art. 3.** Se aprobă transmiterea din administrarea Administrației Fondului Imobiliar, în administrarea Direcției Generale de Asistență Socială a Municipiului București a spațiului situat în Aleea George Stanciu nr.4, sector 5 București, în suprafață de 306 m.p, identificat în Anexa 3, în scopul dezvoltării unor servicii sociale.

**Art. 4.** Anexele 1,2,3 fac parte integrantă din prezenta hotărâre.

**Art. 5.** Predarea/primirea imobilelor menționate la art.1, art. 2 și art.3 se face pe bază de proces-verbal încheiat între Administrația Fondului Imobiliar și Direcția Generală de Asistență Socială a Municipiului București

**Art. 6.** Direcțiile din aparatul propriu de specialitate al Primarului General al Municipiului București, Administrația Fondului Imobiliar și Direcția Generală de Asistență Socială a Municipiului București vor duce la îndeplinire prevederile prezentei Hotărâri.

Această hotărâre a fost adoptată în ședința ordinară a Consiliului General al Municipiului București din data de .....2020.

**PREȘEDINTE DE ȘEDINȚĂ  
MARIUS ADRIAN PAVEL**

**SECRETAR GENERAL  
AL MUNICIPIULUI BUCUREȘTI  
GEORGIANA ZAMFIR**

București, .....  
Nr.....

# ANEXA nr 1. PLOH CMB NT



STR. LIPSCANI NR. 104

PLAN POKRYTIEF S = 263,92 MP.

10/11



MUNICIPIUL BUCUREȘTI  
ADMINISTRAȚIA FONDULUI IMOBILIAR  
Serviciu Public de Interes Local  
Serviciul de Administrare nr. 3

ANEXA nr. 1 la HGMB nr. 4112/12.11.2019

BJL  
20.11.2019

Nr. Înregistrare 4112/12.11.2019  
Destinatar: Consiliul General al Municipiului  
București – Direcția Generală de Asistență  
Socială a Municipiului București  
Str. Constantin Mille nr.10, sector 1,  
București

C.G.M.B. - D.G.A.S.  
INTRARE / IEȘIRE  
NR. 4760  
ANUL 2019 LUNA 11 ZIUA 20

Urmare adresei dumneavoastră nr.BJL/ao/4261/23.10.2019, înregistrată la Administrația Fondului Imobiliar sub nr.71112/24.10.2019, prin care solicitați să vă punem la dispoziție documente de publicitate imobiliară pentru spațiul cu altă destinație în suprafață de 78,91 mp situat în imobilul din str.Lipscani nr.104, parter, sector 3 vă informăm că instituția noastră nu a înregistrat în evidențele cadastrale imobilul anterior menționat.

Pentru a veni în sprijinul dumneavoastră vă transmitem atașat prezentei planul parterului, ce cuprinde și spațiul pe care îl dețineți în baza Fișei de calcul nr.251/04.01.2017.

Cu deosebită stimă.

DIRECTOR GENERAL  
VLADIMIR VIȘOIANU



ȘEF SERVICIU  
Neda Zaharia

Întocmit,  
Constantinescu Lăcrămioara

# ANEXA Nr 2 la HCGMB Nr.

Linexa B

## RELEVÉU - C 1 - SUBSOL PARTIAL - SCARA 1:100

Nr. cadastral al terenului	Suprafata	Adresa imobilului:	
		str. Turnu Magurele nr. 17	
Carte Funciara Colectiva nr.		UAT	sectorul 4, Bucuresti
Cod unitate individuala (U)		CF individuala	

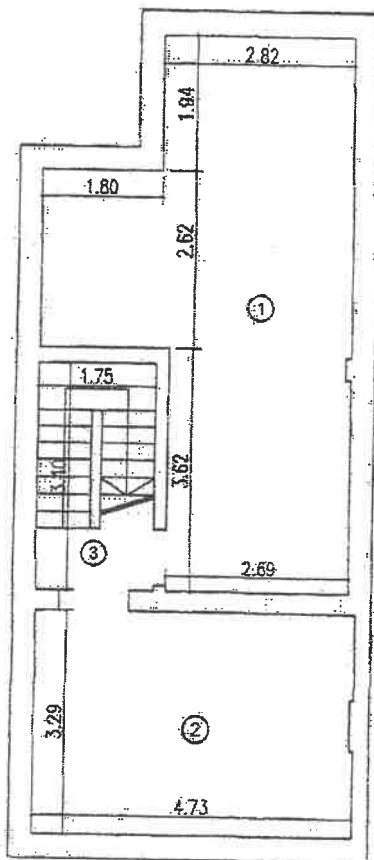

Nr.crt.	Denumire incapere	Suprafata(m <sup>2</sup> )
1	Spatiu tehnic	27.29
2	Spatiu tehnic	15.52
3	Csasa scarii	5.95
Suprafata totala		48.76

Executant: ing. MARCU RAZVAN  
 Autorizatia: Seria RO-DB-F Nr. 0037  
 Tel.: 0723.716.031  
 Data: Iunie 2014

Receptionat :  
 Data:

# ANEXA nr 2 la HC GMBm Anexa R

## RELEVU - C I - E T A J P A R T I A L - SCARA 1:100

Nr. cadastral al terenului	Suprafata	Adresa imobilului:	
Carte Funciara Colectiva nr.		str. Turnu Magurele nr. 17	
Cod unitate individuala (U)		UAT	sectorul 4, Bucuresti
		CF individuala	

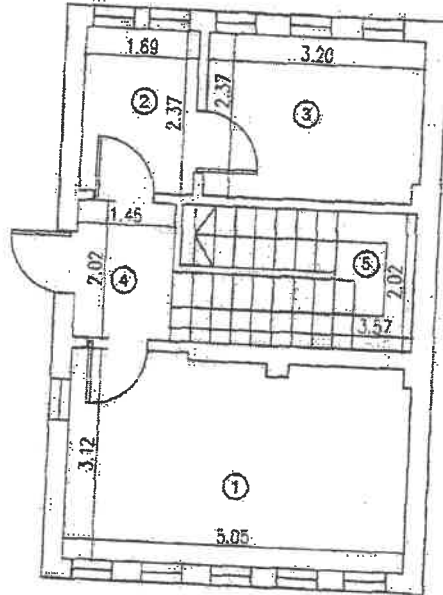

Nr.cri.	Denumire incapere	Suprafata(mp)
1	Grup sanitar	15.30
2	Grup sanitar	4.01
3	Grup sanitar	7.55
4	Hol.	2.93
Suprafata utila		29.79
5	Casa scarii	6.88
Suprafata totala		38.67

Executant: ing. MARCU RAZVAN  
 Autorizatia: Seria RO-DB-F Nr. 0037  
 Tel.: 0723.716.031  
 Data: Iunie 2014

Receptionat :  
 Data:

# ANEXA nr 2 la HC COMB nr. Anexa R

## RELEVU - C 1 - SUBSOL PARTIAL - SCARA 1:100

Nr. cadastral al terenului:	Suprafata	Adresa imobilului:	
		str. Turnu Magurele nr. 17	
Carte Funciara Colectiva nr.		UAT	sectorul 4, Bucuresti
Cod unitate individuala (U)		CF individuala	

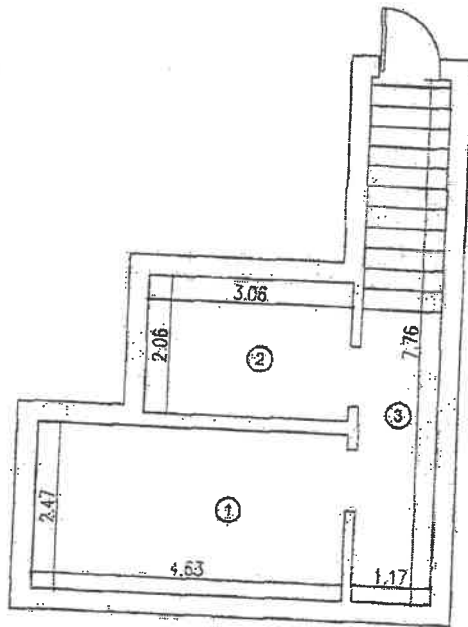

Nr.Crt.	Denumire incapere.	Suprafata(mp)
1	Spatiu Tehnic	11.44
2	Spatiu Tehnic	6.30
Suprafata utila		17.74
3	Hol + Casa scarii	9.08
Suprafata totala		26.82

Executant: ing. MARCU RAZVAN  
 Autorizatia: Seria RO-DB-F Nr. 0037  
 Tel.: 0723.716.031  
 Data: Iunie 2014

Receptionat :  
 Data:

ANEXA nr. 2 la H.C.G.M.B. nr. 1

ANEXA nr. 2 la H.C.G.M.B. nr. 1

PLANUL DE DETALIAT AL PĂRȚII DE

Adresa: **Strada Magistru nr. 17, UJ, Sector 1, Bucuresti**

Scara: **1:100**

Proiectant: **SA**

NOI	Descrierea elementului	Suprafata	Observatii
1	Suprafata totala	10000	
2	Suprafata constructiilor	7500	
3	Suprafata terenului	1500	
4	Suprafata terenului verde	1000	
5	Suprafata terenului asfaltat	500	
6	Suprafata terenului betonat	500	
7	Suprafata terenului nisipos	500	
8	Suprafata terenului pietros	500	
9	Suprafata terenului argilos	500	
10	Suprafata terenului lutos	500	
11	Suprafata terenului calcaros	500	
12	Suprafata terenului granitic	500	
13	Suprafata terenului bazaltic	500	
14	Suprafata terenului gresit	500	
15	Suprafata terenului marmurat	500	
16	Suprafata terenului schistos	500	
17	Suprafata terenului selenozis	500	
18	Suprafata terenului silicos	500	
19	Suprafata terenului argilos	500	
20	Suprafata terenului lutos	500	
21	Suprafata terenului calcaros	500	
22	Suprafata terenului granitic	500	
23	Suprafata terenului bazaltic	500	
24	Suprafata terenului gresit	500	
25	Suprafata terenului marmurat	500	
26	Suprafata terenului schistos	500	
27	Suprafata terenului selenozis	500	
28	Suprafata terenului silicos	500	
29	Suprafata terenului argilos	500	
30	Suprafata terenului lutos	500	
31	Suprafata terenului calcaros	500	
32	Suprafata terenului granitic	500	
33	Suprafata terenului bazaltic	500	
34	Suprafata terenului gresit	500	
35	Suprafata terenului marmurat	500	
36	Suprafata terenului schistos	500	
37	Suprafata terenului selenozis	500	
38	Suprafata terenului silicos	500	
39	Suprafata terenului argilos	500	
40	Suprafata terenului lutos	500	
41	Suprafata terenului calcaros	500	
42	Suprafata terenului granitic	500	
43	Suprafata terenului bazaltic	500	
44	Suprafata terenului gresit	500	
45	Suprafata terenului marmurat	500	
46	Suprafata terenului schistos	500	
47	Suprafata terenului selenozis	500	
48	Suprafata terenului silicos	500	
49	Suprafata terenului argilos	500	
50	Suprafata terenului lutos	500	
51	Suprafata terenului calcaros	500	
52	Suprafata terenului granitic	500	
53	Suprafata terenului bazaltic	500	
54	Suprafata terenului gresit	500	
55	Suprafata terenului marmurat	500	
56	Suprafata terenului schistos	500	
57	Suprafata terenului selenozis	500	
58	Suprafata terenului silicos	500	
59	Suprafata terenului argilos	500	
60	Suprafata terenului lutos	500	
61	Suprafata terenului calcaros	500	
62	Suprafata terenului granitic	500	
63	Suprafata terenului bazaltic	500	
64	Suprafata terenului gresit	500	
65	Suprafata terenului marmurat	500	
66	Suprafata terenului schistos	500	
67	Suprafata terenului selenozis	500	
68	Suprafata terenului silicos	500	
69	Suprafata terenului argilos	500	
70	Suprafata terenului lutos	500	
71	Suprafata terenului calcaros	500	
72	Suprafata terenului granitic	500	
73	Suprafata terenului bazaltic	500	
74	Suprafata terenului gresit	500	
75	Suprafata terenului marmurat	500	
76	Suprafata terenului schistos	500	
77	Suprafata terenului selenozis	500	
78	Suprafata terenului silicos	500	
79	Suprafata terenului argilos	500	
80	Suprafata terenului lutos	500	
81	Suprafata terenului calcaros	500	
82	Suprafata terenului granitic	500	
83	Suprafata terenului bazaltic	500	
84	Suprafata terenului gresit	500	
85	Suprafata terenului marmurat	500	
86	Suprafata terenului schistos	500	
87	Suprafata terenului selenozis	500	
88	Suprafata terenului silicos	500	
89	Suprafata terenului argilos	500	
90	Suprafata terenului lutos	500	
91	Suprafata terenului calcaros	500	
92	Suprafata terenului granitic	500	
93	Suprafata terenului bazaltic	500	
94	Suprafata terenului gresit	500	
95	Suprafata terenului marmurat	500	
96	Suprafata terenului schistos	500	
97	Suprafata terenului selenozis	500	
98	Suprafata terenului silicos	500	
99	Suprafata terenului argilos	500	
100	Suprafata terenului lutos	500	



Proiectant: SA  
 Anul: 2011

Plan



Oficiul de Cadastru și Publicitate Imobiliară BUCUREȘTI  
Biroul de Cadastru și Publicitate Imobiliară Sectorul 5

**EXTRAS DE CARTE FUNCİARĂ  
PENTRU INFORMARE**

Carte Funciară Nr. 232337 București Sectorul 5

Nr. cerere	21906
Ziua	13
Luna	05
Anul	2019



Cod verificare  
100069711377

**A. Partea I. Descrierea imobilului**

TEREN Intravilan

Adresa: Loc. București Sectorul 5, Al George Stanciu, Nr. 4, Jud. București

Nr. Crt	Nr. cadastral Nr. topografic	Suprafața* (mp)	Observații / Referințe
A1	232337	306	

**Construcții**

Crt	Nr cadastral Nr.	Adresa	Observații / Referințe
A1.1	232337-C1	Loc. București Sectorul 5, Al George Stanciu, Nr. 4, Jud. București	S. construita la sol:295 mp; constructie industrială și edilitara (S+P+1E) constructie din caramida, nu detine lift și certificat de performanta energetica

**B. Partea II. Proprietari și acte**

Înscrieri privitoare la dreptul de proprietate și alte drepturi reale	Referințe
<b>41910 / 24/10/2016</b>	
Act Administrativ nr. 5621, din 19/02/2016 emis de AFI (act normativ nr 129/29.05.1989 emis de Consiliul de Stat al Republicii Socialiste Romania; act administrativ nr 1439/15.01.2015 emis de AFI; act administrativ nr 1343855/8366/809/2015 emisa de PMB; act administrativ nr 38196/26.10.2015 emis de AFI);	
B1	Intabulare, drept de PROPRIETATE, dobandit prin Lege, cota actuala
	1/1
	1) <b>STATUL ROMAN (PROPRIETATE PUBLICA)-MUNICIPIUL BUCUREȘTI PRIN ADMINISTRATIA FONDULUI IMOBILIAR</b>

**C. Partea III. SARCINI .**

Inscrieri privind dezmembrămintele dreptului de proprietate, drepturi reale de garanție și sarcini	Referințe
NU SUNT	



**Teren**

Nr cadastral	Suprafata (mp)*	Observatii / Referinte
232337	306	

\* Suprafata este determinata in planul de proiectie Stereo 70.

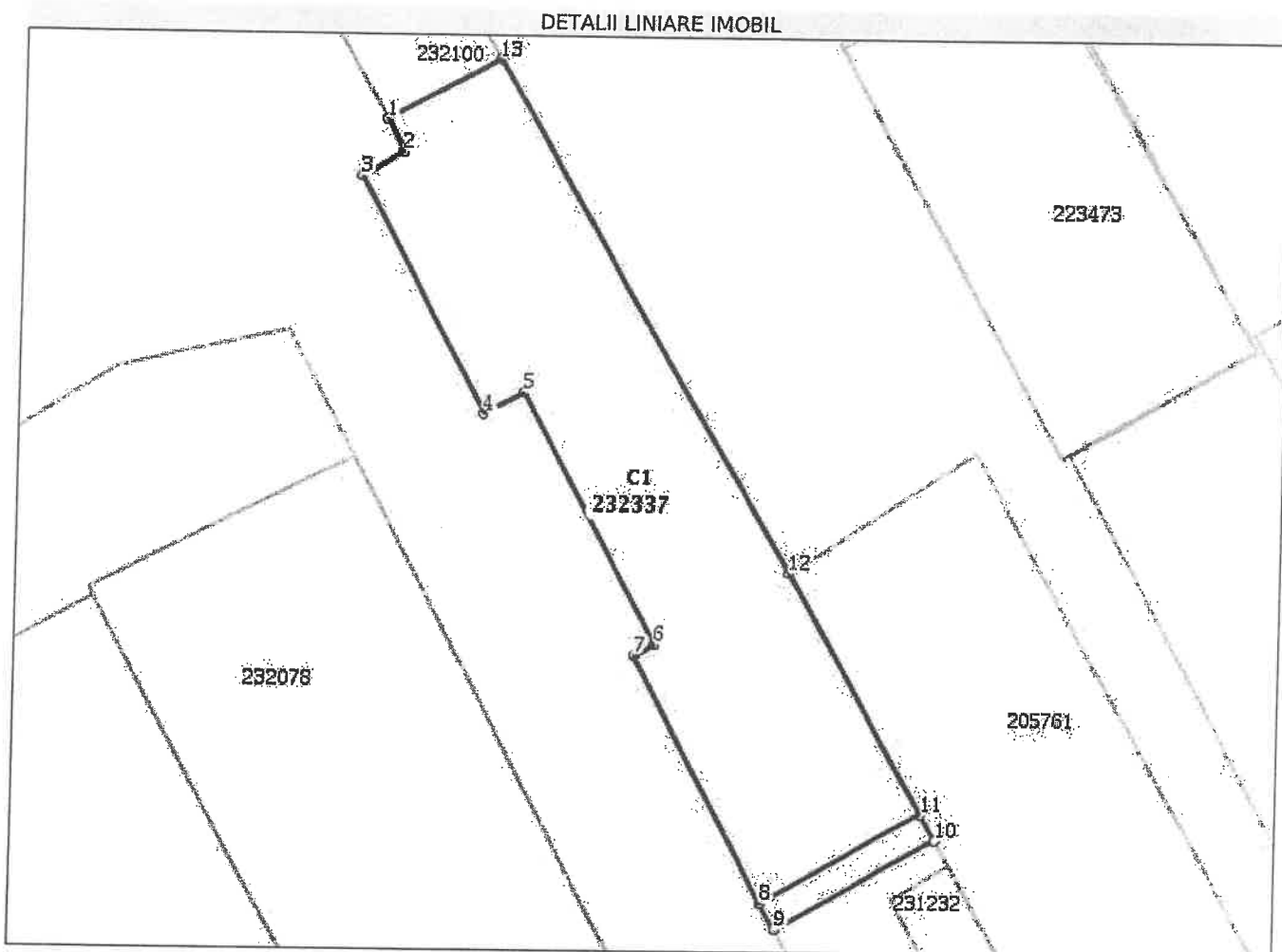

**Date referitoare la teren**

Nr Crt	Categorie folosinta	Intra vilan	Suprafata (mp)	Tarla	Parcela	Nr. topo	Observatii / Referinte
1	curti constructii	DA	306	-	-	-	

**Date referitoare la constructii**

Crt	Numar	Destinatia constructie	Supraf. (mp)	Situatie juridica	Observatii / Referinte
A1.1	232337-C1	constructii industriale si edilitare	295	Cu acte	S. construita la sol:295 mp; constructie industriala si edilitara (S+P+1E) constructie din caramida, nu detine lift si certificat de performanta energetica

**Lungime Segmente**

1) Valorile lungimilor segmentelor sunt obtinute din proiectie in plan.

Punct inceput	Punct sfarsit	Lungime segment (** (m)
1	2	1.63
2	3	2.175
3	4	12.112

Punct început	Punct sfârșit	Lungime segment (m)
4	5	2.079
5	6	12.898
6	7	1.047
7	8	12.582
8	9	1.352
9	10	8.234
10	11	1.352
11	12	12.436
12	13	26.761
13	1	5.779

\*\* Lungimile segmentelor sunt determinate în planul de proiecție Stereo 70 și sunt rotunjite la 1 milimetru.  
 \*\*\* Distanța dintre puncte este formată din segmente cumulate ce sunt mai mici decât valoarea 1 milimetru.

**Pentru acest imobil exista urmatoarele cereri nesolutionate:**

Nr. Crt	Nr. cerere	Data cerere	Termen eliberare	Obiect cerere
1	21907	13-05-2019	16-05-2019	Furnizare date de cadastru, geodezie si cartografie

Extrasul de carte funciară generat prin sistemul informatic integrat al ANCPI conține informațiile din cartea funciară active la data generării. Acesta este valabil în condițiile prevăzute de art. 7 din Legea nr. 455/2001, coroborat cu art. 3 din O.U.G. nr. 41/2016, exclusiv în mediul electronic, pentru activități și procese administrative prevăzute de legislația în vigoare. Valabilitatea poate fi extinsă și în forma fizică a documentului, fără semnătură olografă, cu acceptul expres sau procedural al instituției publice ori entității care a solicitat prezentarea acestui extras.

Verificarea corectitudinii și realității informațiilor conținute de document se poate face la adresa [www.ancpi.ro/verificare](http://www.ancpi.ro/verificare), folosind codul de verificare online disponibil în antet. Codul de verificare este valabil 30 de zile calendaristice de la momentul generării documentului.

**Data și ora generării,**

13/05/2019, 13:13

O.C.P.I. Bucuresti  
 VIRGHI LEANU IONUȚ  
 Referent







# PRIMĂRIA MUNICIPIULUI BUCUREȘTI

Primar General

## REFERAT DE APROBARE

privind trecerea unor imobile din administrarea Administrației Fondului Imobiliar în administrarea Direcției Generale de Asistență Socială a Municipiului București în scopul dezvoltării unor servicii sociale

Direcția Generală de Asistență Socială a Municipiului București derulează proiectul "Provoacă-te să realizezi ceva diferit. Depășește-te!" aprobat prin Hotărârea Consiliului General al Municipiului București nr. 270/2017. În cadrul proiectului a fost dezvoltată o structură de economie socială, respectiv Santhe Fitoceainărie în spațiul situat în strada Lipscani, nr. 104, parter, sector 3, București, imobil deținut în baza fișei de calcul nr. 47906/04.12.2014.

Prin adoptarea Hotărârii nr. 290/29.09.2016 Consiliul General al Municipiului București a aprobat trecerea imobilelor situate în Aleea George Stanciu nr. 2 și nr. 6, sector 5 și Strada Mihail Sebastian, nr. 130-134, sector 5, din administrarea Administrației Fondului Imobiliar în administrarea Direcției Generale de Asistență Socială a Municipiului București în scopul dezvoltării băncii de alimente a Capitalei și altor servicii sociale. Totodată, imobilul situat în Aleea George Stanciu nr. 4, sector 5 face parte integrantă din același ansamblu imobiliar fiind necesar pentru efectuarea de investiții și reducerea birocratizării.

Direcția Generală de Asistență Socială a Municipiului București acordă în sistem integrat la nivelul Complexului de Servicii Sociale OMINIS o serie de servicii sociale destinate protejării categoriilor sociale vulnerabile, copii, bătrâni și persoane cu handicap, în spațiul situat în Str. Turnu Măgurele nr. 17, sector 4, București, spațiu ce este deținut în baza unui contract de închiriere.

Având în vedere cele expuse anterior și ținând cont de Raportul comun de specialitate al Direcției Generale Investiții și al Direcției Generale de Asistență Socială a Municipiului București propunem înaintarea către Consiliul General al Municipiului București a proiectului de hotărâre privind trecerea imobilelor descrise mai sus din administrarea Administrației Fondului Imobiliar, în administrarea Direcției Generale de Asistență Socială a Municipiului București în scopul dezvoltării unor servicii sociale.

PRIMAR GENERAL

GABRIELA FIREA

Avizat

DIRECȚIA JURIDIC

DIRECTOR EXECUTIV

ADRIAN IORDACHE

Întocmit:

Oprea Adrian  
Șef birou



# PRIMĂRIA MUNICIPIULUI BUCUREȘTI

## Direcția Generală Investiții

194 / 10.01.2020

### RAPORT COMUN DE SPECIALITATE privind trecerea unor imobile în administrarea Direcției Generale de Asistență Socială a Municipiului București în scopul dezvoltării unor servicii sociale

În anul 2014, Consiliul General al Municipiului București a aprobat contractul de finanțare încheiat între Direcția Generală de Asistență Socială a Municipiului București și AMPOSDRU în vederea implementării proiectului "Provoacă-te să realizezi ceva diferit. Depășește-te!" identificat cu număr de contract POSDRU /168/6.1/G/143889 prin adoptarea Hotărârii nr. 270/2014. În cadrul proiectului a fost dezvoltată o structură de economie socială, respectiv Santhe Fitoceainărie.

Santhe Fitoceainărie a fost amenajată în spațiul situat în strada Lipscani, nr.104, parter, sector 3 București în baza Fișei de calcul nr. 47906/04.12.2014, înregistrată la D.G.A.S.M.B. nr. 4670/17.12.2014, eliberată ca urmare a aprobării Primarului General al Capitalei a adresei cu nr. DG/cs/1946/13.05.2014, respectiv Primăria municipiului București – Primar General nr. de înregistrare 1584/21.11.2014.

Proiectul a fost construit plecând de la nevoile identificate în rândul persoanelor aparținând grupurilor vulnerabile, respectiv persoane de etnie romă, femei și familii cu mai mulți de 2 copii, în ceea ce privește dezvoltarea și susținerea unei cariere profesionale.

Prin acest proiect de hotărâre, propunem trecerea în administrarea directă a Direcției Generale de Asistență Socială a Municipiului București a imobilului situat în str. Lipscani, nr. 104, parter sector 3 București pentru reducerea birocratizării și eficientizării procesului de autorizare și avizare.

Din anul 2015, Direcția Generală de Asistență Socială a Municipiului București (D.G.A.S.M.B.) a încheiat cu Administrația Fondului Imobiliar fișele de calcul pentru închirierea imobilelor situate în Aleea George Stanciu nr. 2, nr. 4 și nr. 6, sector 5 și Strada Mihail Sebastian, nr. 130-134, sector 5, (clădiri alăturate, dar cu adrese diferite), insalubre și fără să fie racordate la utilități, în vederea înființării unor noi servicii sociale destinate copiilor și adulților, respectiv: banca de alimente, cantina socială, centru de formare în industria alimentară, centru de zi, etc. Aceste imobile sunt necesare având în vedere faptul că în municipiul București nu există o bancă de alimente care să deservească populația defavorizată, așa cum există în alte capitale europene.

Prin adoptarea Hotărârii nr. 290/29.09.2016 Consiliul General al Municipiului București a aprobat trecerea imobilelor situate în Aleea George Stanciu nr. 2 și nr. 6, sector 5 și Strada Mihail Sebastian, nr. 130-134, sector 5, din administrarea Administrației Fondului Imobiliar în administrarea Direcției Generale de Asistență Socială a Municipiului București în scopul dezvoltării băncii de alimente a Capitalei și altor servicii sociale.

Imobilul situat în Aleea George Stanciu nr. 4, sector 5 face parte din integrantă din același ansamblu imobiliar aflându-se în aceeași stare de degradare ca și imobilele situate în Aleea George Stanciu nr. 2, nr. 6, sector 5 și Strada Mihail Sebastian, nr. 130-134, sector 5.

Prin acest proiect de hotărâre, propunem trecerea în administrarea directă a Direcției Generale de Asistență Socială a Municipiului București a imobilului situat în Aleea George Stanciu nr. 4, sector 5, pentru o reflectare mai clară a cheltuielilor acestei instituții și a veniturilor obținute din chirii pentru Administrația Fondului Imobiliar, reducerea birocratizării și efectuarea de investiții necesare și în acest imobil, la fel ca și în cazul imobilelor situate în Aleea George Stanciu nr. 2, nr. 6, sector 5 și Strada Mihail Sebastian, nr. 130-134, sector 5.

Direcția Generală de Asistență Socială a Municipiului București acordă, încă din anul 2014, în sistem integrat la nivelul Complexului de Servicii Sociale OMINIS o serie de servicii sociale destinate protejării categoriilor sociale vulnerabile, copii, bătrâni și persoane cu handicap.

În cadrul Complexului de servicii sociale OMINIS funcționează: Centrul de îngrijire și educație timpurie "Stelute zâmbitoare" pentru copii cu vârsta cuprinsă între 0-3 ani, Centrul de zi pentru copii preșcolari cu vârsta cuprinsă între 3 – 6 ani, Centrul de pregătire profesională, Spalatorie socială, Cantină socială.

Prin acest proiect de hotărâre, propunem trecerea în administrarea directă a Direcției Generale de Asistență Socială a Municipiului București a imobilului situat în Str. Turnu Măgurele nr. 17, sector 4 București, pentru reducerea birocratizării și eficientizării procesului de autorizare și obținere a tuturor avizelor în vederea licențierii serviciilor sociale dezvoltate.

În acest context, având în vedere necesitatea urgentării răspunsului instituțional public la nevoile sociale ale cetățenilor bucureșteni, propunem înaintarea spre aprobarea Consiliului General al Municipiului București a Proiectului de Hotărâre privind trecerea unor imobile în administrarea Direcției Generale de Asistență Socială a Municipiului București în scopul dezvoltării unor servicii sociale.

**Director General**  
**Corina DUMITRESCU**



**Director General**  
**Ion PURCAREA**



*Întocmit*  
*Oprea Adrian*  
*Șef birou*

*1/1*