

17



Consiliul General al Municipiului București

HOTĂRÂRE

Nr.: ___ din ___

privind împuternicirea Consiliului Local al Sectorului 1 să achiziționeze, pentru și în numele municipiului București, 3 terenuri situate pe raza administrativ-teritorială a sectorului 1

Având în vedere referatul de aprobare al Primarului General al Municipiului București și raportul de specialitate cu nr. 844/2020 al Direcției Patrimoniu;

Luând în considerare:

Hotărârile nr. 291/2019, nr. 292/2019, nr. 293/2019, nr. 294/2019, nr. 431/2019, nr. 432/2019 și nr. 433/2019 adoptate de către Consiliul Local Sector 1;

- Studiile de oportunitate, precum și procesele verbale de negociere din data de 25.06.2019 și din data de 11.07.2019 întocmite, respectiv încheiate de către Comisia de identificare și negociere în vederea achiziționării de la proprietari precum și de identificare a terenurilor libere de pe raza administrativ-teritorială a sectorului 1, în scopul amenajării unor spații de joacă pentru copii precum și amenajării de parcaje subterane/supraterane.

În conformitate cu prevederile art. 129, alin. (2), litera c), art. 139, alin. și art. 166, alin. (2), litera g), alin. (3) și alin. (4) din OUG nr. 57/2019 privind Codul administrativ, cu completările și modificările ulterioare.

CONSILIUL GENERAL AL MUNICIPIULUI BUCUREȘTI

HOTĂRĂȘTE:

Art. 1 Se împuternicește Consiliul Local al Sectorului 1 să achiziționeze în numele și pentru municipiul București, în condițiile legilor în vigoare, terenurile situate în str. Miercani nr. 109, str. Turda nr. 110 și str. Băneasa nr. 7A, sector 1, imobile ce se identifică conform anexei la prezenta hotărâre.

Art. 2 Bunurile achiziționate prevăzute la art. 1 se declară ca bunuri ce aparțin domeniului public al municipiului București, vor fi administrate de către Consiliul Local al Sectorului 1 și vor avea destinațiile următoare:

- loc de joacă- terenul situat în str. Miercani nr. 109, sector 1;
- parcare de reședință- terenul situat în str. Turda nr. 110, sector 1;
- parcare- terenul situat în str. Băneasa nr. 7A, sector 1.

Art. 3 După achiziționare, bunurile menționate la art. 1 vor fi inventariate de către administrator conform listei anexă la HCGMB nr. 186/2008. Lista anexă la HCGMB nr. 186/2008 se modifică în mod corespunzător.

Art. 4 Documentația cadastrală va fi întocmită pe baza datelor și documentelor deținute de către Consiliul Local al Sectorului 1, în numele municipiului București.

Art. 5 Consiliul Local Sector 1 are obligația ca în termen de 15 zile de la finalizarea operațiunilor de înscriere în cartea funciară să comunice Consiliului General al Municipiului București documentele emise de către Oficiul de Cadastru și Publicitate Imobiliară în legătură cu bunul menționat la art. 1.

Art. 6 Direcțiile din cadrul aparatului de specialitate al Primarului General al Municipiului București și Consiliul Local al Sectorului 1 vor aduce la îndeplinire prevederile prezentei hotărâri.

Această hotărâre a fost adoptată în ședința Consiliului General al Municipiului București, din data de2020

PREȘEDINTE DE ȘEDINȚĂ

SECRETAR GENERAL
AL MUNICIPIULUI BUCUREȘTI
Georgiana Zamfir

București.....2020, Nr.

Anexa



Oficiul de Cadastru și Publicitate Imobiliară BUCUREȘTI
Biroul de Cadastru și Publicitate Imobiliară Sectorul 1

Nr. cerere 77737
Ziua 13
Luna 08
Anul 2019



EXTRAS DE CARTE FUNCİARĂ PENTRU INFORMARE

Carte Funciară Nr. 214325 Bucuresti Sectorul 1

A. Partea I. Descrierea imobilului

TEREN Intravilan

Nr. CF vechi:53827
Nr. cadastral vechi:20098

Adresa: Loc. Bucuresti Sectorul 1, Str Miercani, Nr. 109, Jud. Bucuresti

Nr. Crt	Nr. cadastral Nr. topografic	Suprafața* (mp)	Observații / Referințe
A1	214325	Din acte: 376 Masurata: 380	Teren imprejmuit;

B. Partea II. Proprietari și acte

Înscrieri privitoare la dreptul de proprietate și alte drepturi reale	Referințe
79068 / 19/11/2014	
Act Notarial nr. 2423, din 18/11/2014 emis de NP Constantinescu Tinca;	
B6	Intabulare, drept de PROPRIETATE, dobandit prin Conventie, cota actuala 1/1 1) SC GIL FLASH IMPEX SRL, CIF:1554640
77737 / 13/08/2019	
Act Administrativ nr. 33399, din 14/08/2019 emis de PRIMARIA MUNICIPIULUI BUCUREȘTI; Act Administrativ nr. 33399, din 12/08/2019 emis de PRIMARIA MUNICIPIULUI BUCUREȘTI;	
B7	se noteaza actualizare date tehnice, desfiintare constructie C1

C. Partea III. SARCINI .

Inscrieri privind dezmembrămintele dreptului de proprietate, drepturi reale de garanție și sarcini	Referințe
NU SUNT	



Handwritten signatures and initials

PLAN DE AMPLASAMENT SI DELIMITARE A IMOBILULUI

Scara 1:500

Nr. cadastral	Suprafata masurata a imobilului (mp)	Adresa imobilului
214325	380	STR. MIERCANI NR.100, SECTORUL 1, BUCURESTI

Nr. Cartea Funciara	Unitatea Administrativ Teritoriala (UAT)
214325	BUCURESTI SECTORUL 1

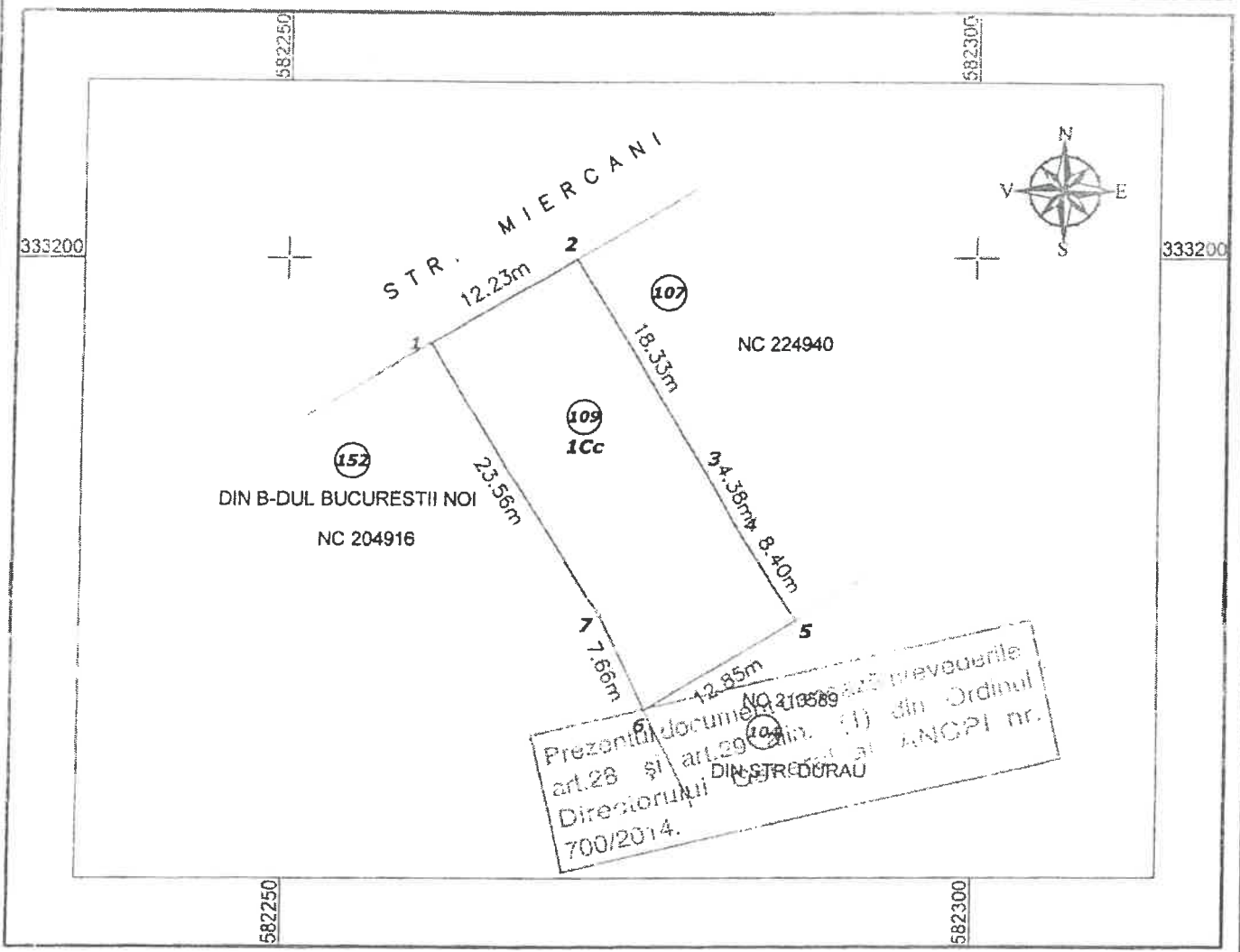

Prezenta document este prevăzută de prevederile art.28 și art.29 din (1) din Ordinul Directorului Direcției de Cadastru și Cartografierea ANCP nr. 700/2014.

A. Date referitoare la teren			
Nr. parcela	Categoria de folosinta	Suprafata (mp)	Mentiuni
1	Cc	380	Terenu intravilan imprejmuit cu gard de metal.
Total		380	

B. Date referitoare la constructii			
Cod	Destinatia	Suprafata construita la sol (mp)	Mentiuni
-	-	-	-
Total		-	

Suprafata totala masurata si imprejmuita = 380 mp
 Suprafata din acte = 380 mp

Executant ... **POPA IONELA**

Confirm executarea masuratorilor la teren, corectitudinea Intocmirii documentatiei cadastrale si corespondenta acesteia cu realitatea din teren

Inspector

Confirm introducerea imobilului in baza de date integrata si atribuirea numarului cadastral

Oficiul de Cadastru si Cartografierea Publica Bucuresti

Semnatura si parafomnica

Data: **RAICU**

Inspector de Cadastru

Semnatura si stampila: **POPA IONELA**

Data: **AUGUST 2019**

Stampila BCPI

Punct început	Punct sfârșit	Lungime segment (m)
7	1	12.231

** Lungimile segmentelor sunt determinate în planul de proiecție Stereo 70 și sunt rotunjite la 1 milimetru.
 *** Distanța dintre puncte este formată din segmente cumulate ce sunt mai mici decât valoarea 1 milimetru.

Certific că prezentul extras corespunde cu pozițiile în vigoare din cartea funciară originală, păstrată de acest birou.

Prezentul extras de carte funciară este valabil la autentificarea de către notarul public a actelor juridice prin care se sting drepturile reale precum și pentru dezbaterea succesiunilor, iar informațiile prezentate sunt susceptibile de orice modificare, în condițiile legii.

S-a achitat tariful de 600 RON, -Chitanța internă nr. 752463/13-08-2019 în suma de 600, pentru serviciul de publicitate imobiliară cu codul nr. 262.

Data soluționării,
22-08-2019

Data eliberării,
/ /



Referent,

(parafa și semnătura)



[Handwritten signature]

[Handwritten signature]



Oficiul de Cadastru și Publicitate Imobiliară BUCUREȘTI
Biroul de Cadastru și Publicitate Imobiliară Sectorul 1

Nr. cerere 125559
Ziua 12
Luna 12
Anul 2019

EXTRAS DE CARTE FUNCİARĂ PENTRU INFORMARE

Carte Funciară Nr. 272395 Bucuresti Sectorul 1



A. Partea I. Descrierea imobilului

TEREN Intravilan

Adresa: Loc. Bucuresti Sectorul 1, Str Turda, Nr. 110, Jud. Bucuresti

Nr. Crt	Nr. cadastral Nr. topografic	Suprafața* (mp)	Observații / Referințe
A1	272395	Din acte: 210 Masurata: 214	Teren neimprejmuț;

B. Partea II. Proprietari și acte

Inscrieri pıvitoare la dreptul de proprietate și alte drepturi reale	Referințe
108553 / 06/12/2017 Act Administrativ nr. 1597, din 29/08/2013 emis de SOCIETATE CIVILA PROFESIONALA DE EXECUTORI JUDECATOREȘTI DOBRA, COSOREANU SI ASOCIATII; Hotarare Judecatoreasca nr. 1626, din 24/09/2013 emis de TRIBUNALUL BUCUREȘTI; Actiune In Instanta nr. 59687/3, din 20/03/2012 emis de TRIBUNALUL BUCUREȘTI; Hotarare Judecatoreasca nr. 1826, din 25/10/2011 emis de TRIBUNALUL BUCUREȘTI; Actiune In Instanta nr. 1826, din 25/10/2011 emis de TRIBUNALUL BUCUREȘTI; Hotarare Judecatoreasca nr. FN, din 20/03/2012 emis de TRIBUNALUL BUCUREȘTI; Act Administrativ nr. 18757, din 20/03/2015 emis de PRIMARIA MUNICIPIULUI BUCUREȘTI; Hotarare Judecatoreasca nr. 803R, din 28/04/2014 emis de CURTEA DE APEL BUCUREȘTI; Hotarare Judecatoreasca nr. 275, din 14/02/2013 emis de CURTEA DE APEL BUCUREȘTI; Hotarare Judecatoreasca nr. 667, din 21/03/2012 emis de TRIBUNALUL BUCUREȘTI; Actiune In Instanta nr. 12509/299, din 16/05/2008 emis de JUDECATORIA SECTOR 1;	
B1 Intabulare, drept de PROPRIETATE (Restituire), dobandit prin Hotarare Judecatoreasca, cota actuala 3/4 1) CONRAD CORNELLY 2) KONRAD JEAN 3) KONRAD CAROL	A1
76390 / 30/08/2018 Act Notarial nr. 67, din 29/08/2018 emis de Popescu Mirela; Act Notarial nr. 1836, din 29/08/2018 emis de Popescu Mirela;	
B2 Intabulare, drept de PROPRIETATE, dobandit prin Succesiune, cota actuala 1/4 1) KONRAD CLAUDIU	A1

C. Partea III. SARCINI .

Inscrieri pıvind dezmembrămintele dreptului de proprietate, drepturi reale de garanție și sarcini	Referințe
NU SUNT	



Teren

Nr cadastral	Suprafața (mp)*	Observații / Referințe
272395	Din acte: 210 Masurata: 214	

Suprafața este determinată în planul de proiectare

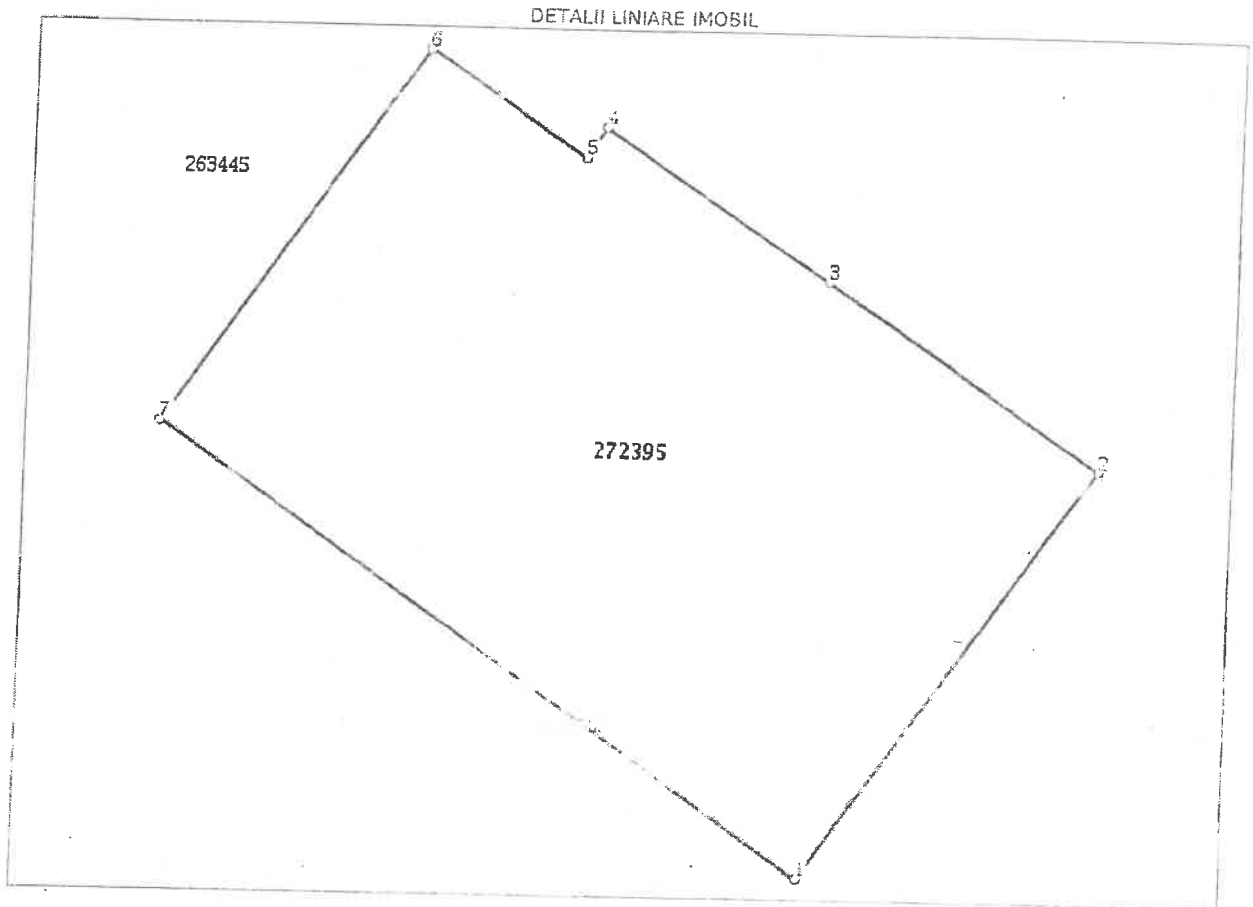

Date referitoare la teren

Nr Crt	Categorie folosință	Intra vilan	Suprafața (mp)	Tarla	Parcelă	Nr. topo	Observații / Referințe
1	curti constructii	DA	Din acte: 210 Masurata: 214				

Lungime Segmente

1) Valorile lungimilor segmentelor sunt obținute din proiecție în plan.

Punct început	Punct sfârșit	Lungime segment (m)
1	2	11.781
2	3	7.726
3	4	6.428
4	5	0.856



Punct început	Punct sfârșit	Lungime segment (-- (m))
5	6	4.461
6	7	10.692
7	1	18.599

*** Distanța dintre puncte este formată din segmente cumulate ce sunt mai mici decât valoarea 1 milimetru.

Extrasul de carte funciară generat prin sistemul informatic integrat al ANCPİ conține informațiile din cartea funciară active la data generării. Acesta este valabil în condițiile prevăzute de art. 7 din Legea nr. 455/2001, coroborat cu art. 3 din O.U.G. nr. 41/2016, exclusiv în mediul electronic, pentru activități și procese administrative prevăzute de legislația în vigoare. Valabilitatea poate fi extinsă și în forma fizică a documentului, fără semnătură olografă, cu acceptul expres sau procedural al instituției publice ori entității care a solicitat prezentarea acestui extras.

Verificarea corectitudinii și realității informațiilor conținute de document se poate face la adresa www.ancpi.ro/verificare, folosind codul de verificare online disponibil în antet. Codul de verificare este valabil 30 de zile calendaristice de la momentul generării documentului.

Data și ora generării,

12/12/2019, 10:48





Oficiul de Cadastru și Publicitate Imobiliară BUCUREȘTI
Biroul de Cadastru și Publicitate Imobiliară Sectorul 1

Nr. cerere 81641
Ziua 18
Luna 09
Anul 2018

**EXTRAS DE CARTE FUNCİARĂ
PENTRU INFORMARE**

Carte Funciară Nr. 236142 București Sectorul 1

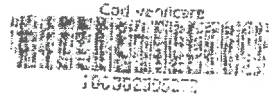

A. Partea I. Descrierea Imobilului

TEREN Intravilan

Nr. CF vechi: 87417
Nr. cadastral vechi: 25836

Adresa: Loc. București Sectorul 1, Str. Baneasa, Nr. 7A, Jud. București

Nr. Crt	Nr. cadastral Nr. topografic	Suprafața* (mp)	Observații / Referințe
A1	236142	122	teren în proprietate

B. Partea II. Proprietari și acte

Înscrieri privitoare la dreptul de proprietate și alte drepturi reale		Referințe
472076 / 21/12/2010 Contract Vânzare-Cumparare nr. 1222, din 20/12/2010 emis de BNP POLIHOVICI DANIELA;		
B4	Intabulare, drept de PROPRIETATE, dobândit prin CUMPARARE, cota actuala 1/2 1) ILIE BOGDAN PETRE, necasatorit	A1
28341 / 05/05/2014 Act Notarial nr. 589 din 30/04/2014 emis de Polihovici Daniela		
B5	Intabulare, drept de PROPRIETATE, dobândit prin Convenție, cota actuala 1/2 1) ILIE BOGDAN PETRE, (necasatorit)	A1

C. Partea III. SARCINI.

Înscrieri privind dezmembrămintele dreptului de proprietate, drepturi reale de garanție și sarcini	Referințe
NU SUNT	



513

Teren

Nr cadastral	Suprafața (mp)*	Observații / Referințe
236142	122	teren în proprietate

* Suprafața este determinată în planul de proiecție Stereo 70.

DETALII LINIARE IMOBIL

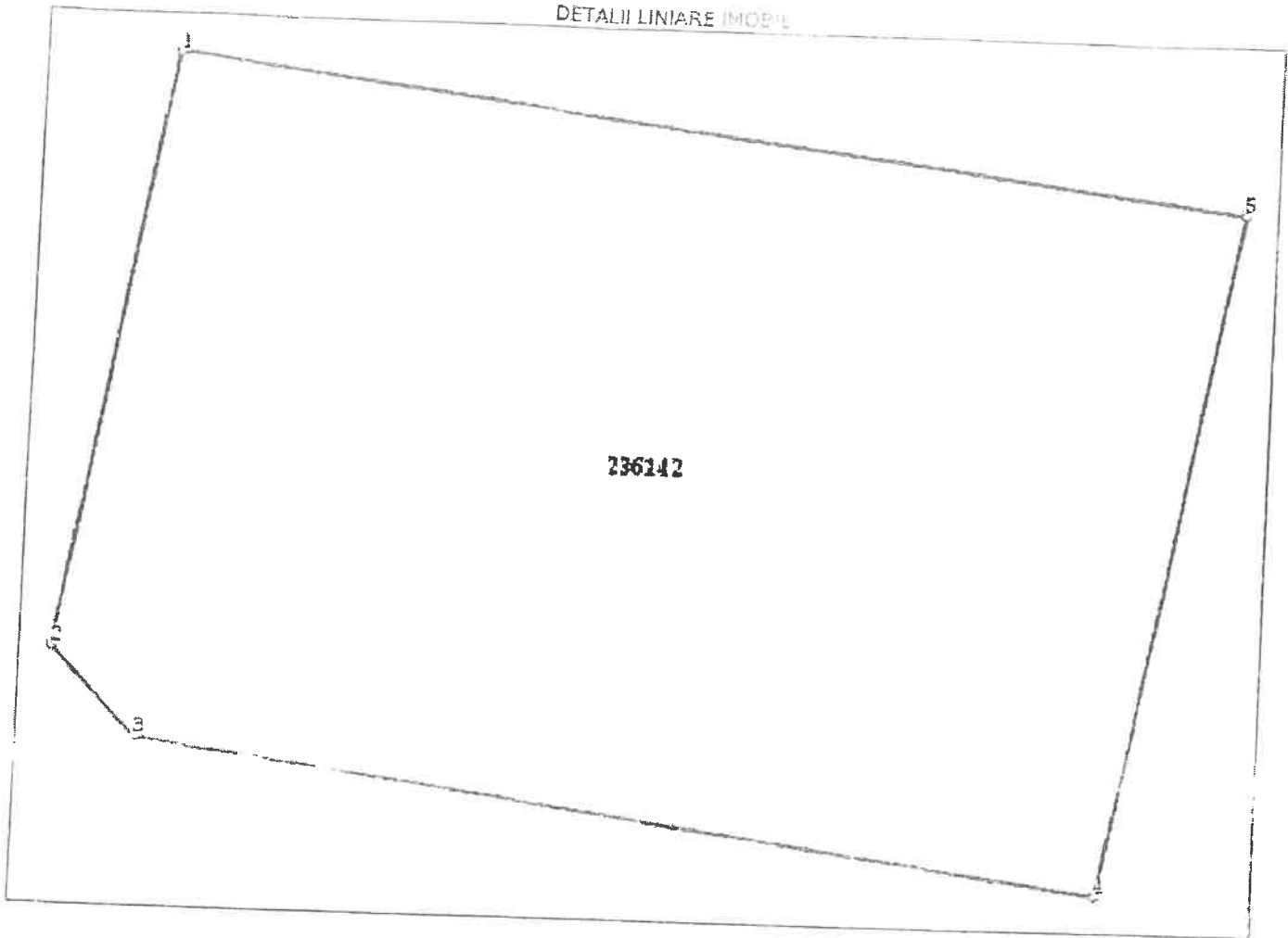

Date referitoare la teren

Nr Crt	Categoriile folosință	Intra vilan	Suprafața (mp)	Tarla	Parcelă	Nr. topo	Observații / Referințe
1	curți constructii	DA	122	-	-	-	

Lungime Segmente

1) Valorile lungimilor segmentelor sunt obținute din proiecție în plan.

Punct început	Punct sfârșit	Lungime segment m (m)
1	2	8.505
2	3	1.617
3	4	11.429
4	5	9.844
5	1	12.713

↳ Lungimile segmentelor sunt determinate în planul de proiecție Stereo 70 și sunt rotunjite la 1 milimetru.
 ↳ Distanța dintre puncte este formată din segmente cumulate ce sunt mai mici decât valoarea 1 milimetru.



Extrasul de carte funciară generat prin sistemul informatic integrat al ANEPF conține informațiile din cartea funciară active la data generării. Acesta este valabil în condițiile prevăzute de art. 7 din Legea nr. 438/2001, coroborat cu art. 3 din O.U.G. nr. 41/2016, exclusiv în mediul electronic, pentru activități și procese administrative prevăzute de legislația în vigoare. Valabilitatea poate fi atinsă și în forma fizică a documentului, fără semnătură biograftă, cu acceptul expres sau procedural al instituției publice orientată care a solicitat prezentarea acestui extras.
Verificarea corectitudinii și realității informațiilor conținute de document se poate face la adresa www.anepf.ro/verificare, folosind codul de verificare online disponibil în art.1. Codul de verificare este valabil 30 de zile calendaristice de la momentul generării documentului.

Data și ora generării,
18/09/2018, 11:30



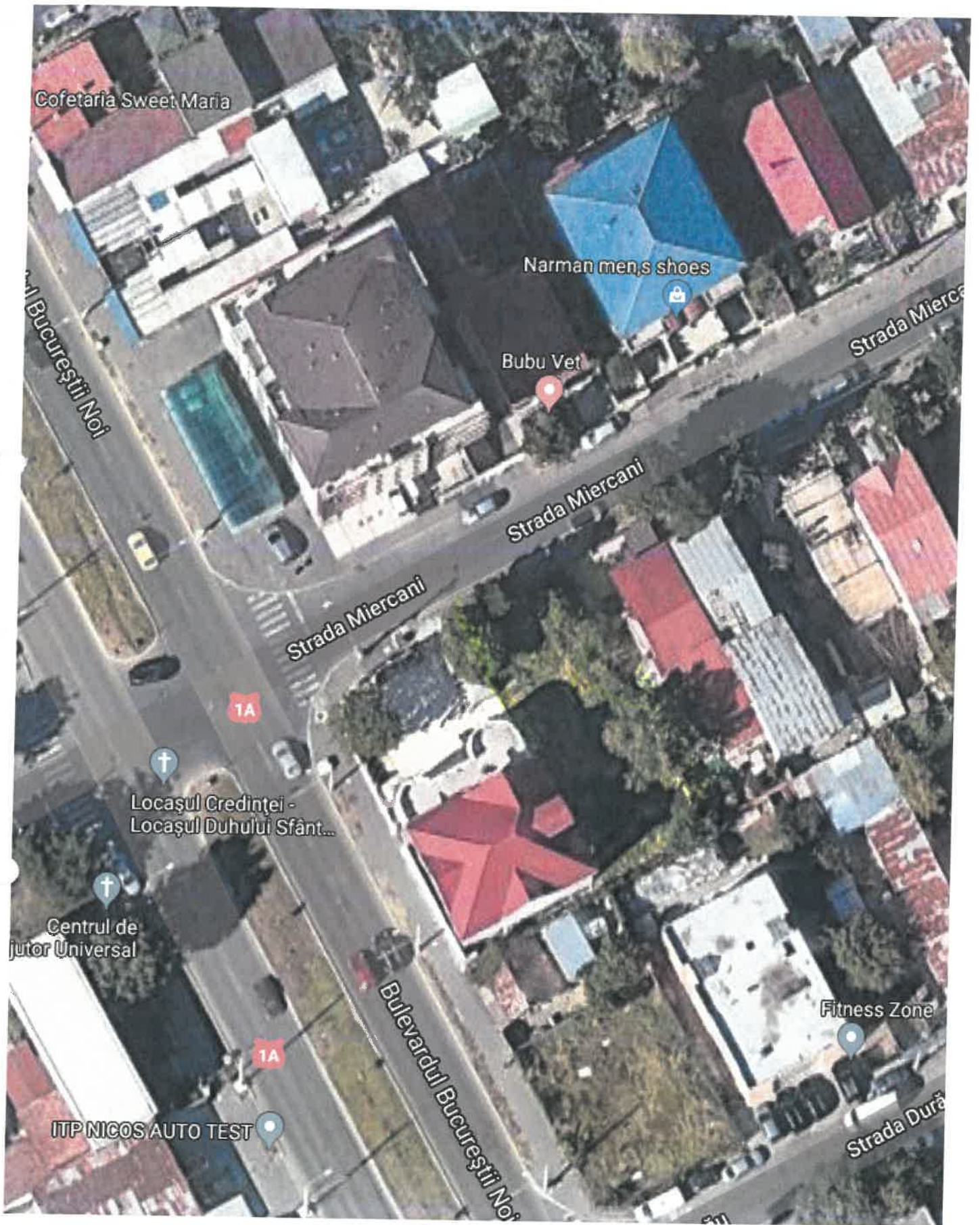

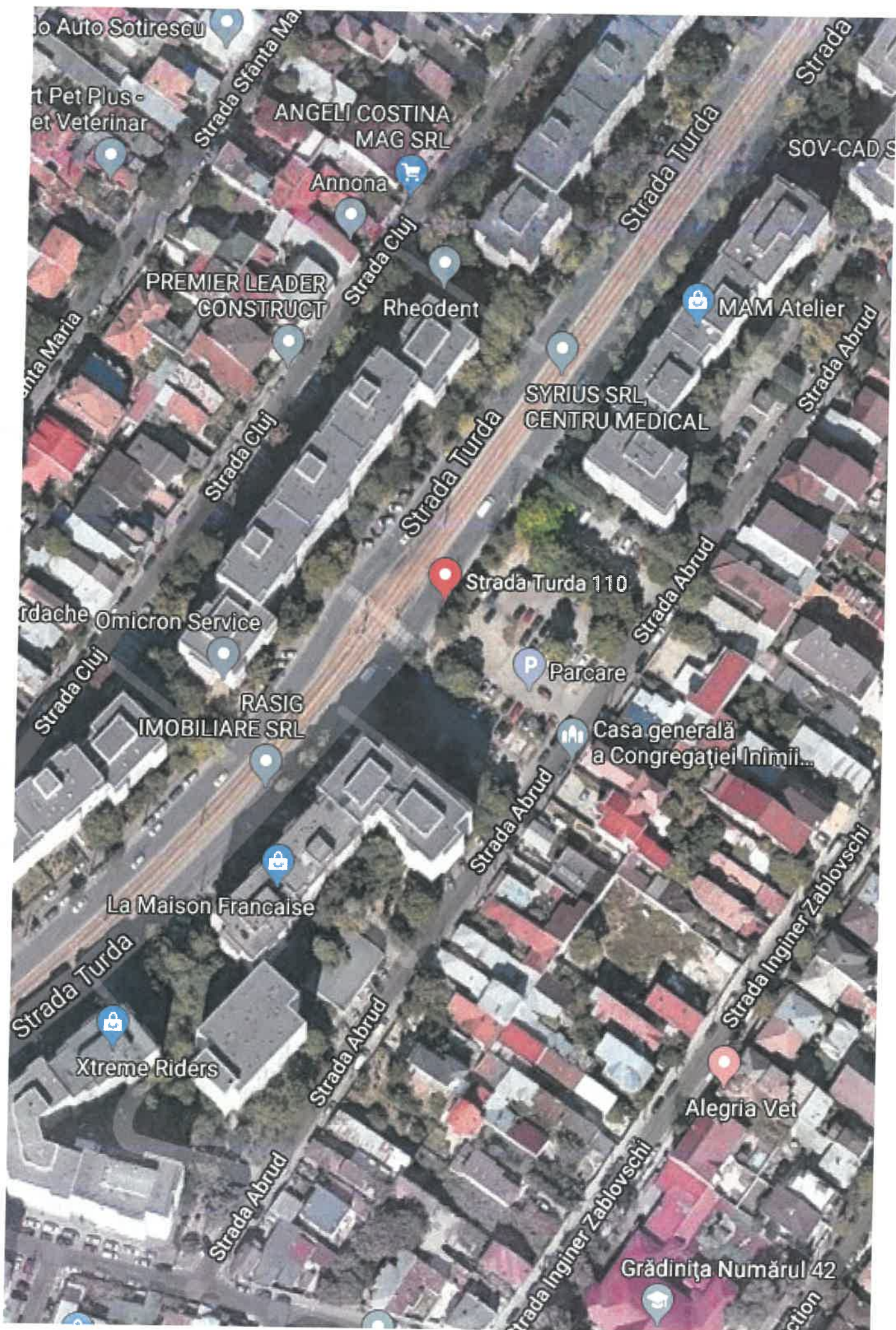

Auto Sotirescu

Pet Plus -
et Veterinar

ANGELI COSTINA
MAG SRL

Annona

PREMIER LEADER
CONSTRUCT

Rheodent

MAM Atelier

SYRIUS SRL
CENTRU MEDICAL

Strada Turda 110

Parcare

RASIG
IMOBILIARE SRL

Casa generală
a Congregației Inimii...

La Maison Francaise

Xtreme Riders

Alegria Vet

Grădinița Numărul 42

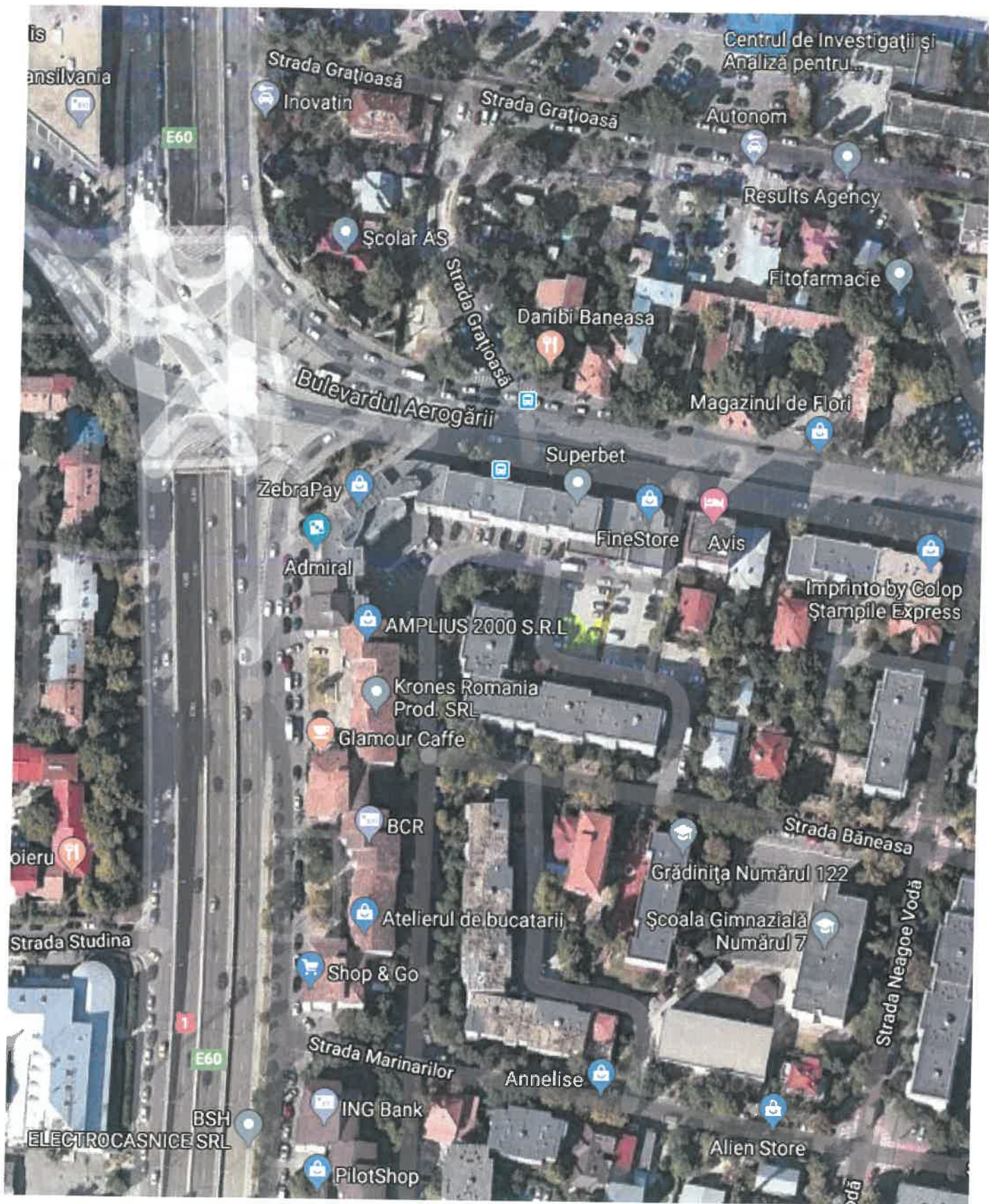



Nr. 844/...21.01...2020

Raport de specialitate

privind împuternicirea Consiliului Local al Sectorului 1 să achiziționeze, pentru și în numele municipiului București, 3 imobile situate pe raza administrativ-teritorială a sectorului 1

Prin adresa nr. K/2973/2019, Primăria Sectorului 1 a transmis următoarele hotărâri adoptate de către Consiliul Local al Sectorului 1:

- Hotărârea nr. 291/2019 privind solicitarea acordului Consiliului General al Municipiului București pentru împuternicirea Consiliului Local al Sectorului 1 în vederea achiziționării pentru și în numele Municipiului București a terenului situat în București, str. Miercani nr. 109, sector 1 și transmiterea acestuia în administrarea Consiliului Local Sector 1 prin Administrația Domeniului Public Sector 1;

- Hotărârea nr. 293/2019 privind solicitarea acordului Consiliului General al Municipiului București pentru împuternicirea Consiliului Local al Sectorului 1 în vederea achiziționării pentru și în numele Municipiului București a terenului situat în București, str. Turda nr. 110, sector 1 și transmiterea acestuia în administrarea Consiliului Local Sector 1 prin Administrația Domeniului Public Sector 1;

- Hotărârea nr. 294/2019 privind solicitarea acordului Consiliului General al Municipiului București pentru împuternicirea Consiliului Local al Sectorului 1 în vederea achiziționării pentru și în numele Municipiului București a terenului situat în București, str. Băneasa nr. 7A, sector 1 și transmiterea acestuia în administrarea Consiliului Local Sector 1 prin Administrația Domeniului Public Sector 1.

Terenurile ce fac obiectul acestor hotărâri sunt în proprietatea unor persoane fizice și juridice.

Din documentele transmise de către Primăria Sectorului 1 reiese faptul că prețul de achiziție a terenurilor a fost negociat cu proprietarii acestora de către Comisia de identificare și negociere în vederea achiziționării de la proprietari precum și de identificare a terenurilor libere de pe raza administrativ-teritorială a sectorului 1, în scopul amenajării unor spații de joacă pentru copii sau amenajării de parcaje subterane/supraterane, în acest sens fiind încheiate procesele verbale din data de 25.06.2019 și din data de 11.07.2019.

Terenul situat în str. Miercani nr. 109, sector 1, este înscris în cartea funciară nr. 214325 cu suprafața măsurată de 380 mp.

Terenul situat în str. Turda nr. 110, sector 1, este înscris în cartea funciară nr. 272395, cu suprafața măsurată de 214 mp.

Terenul situat în str. Băneasa nr. 7A, sector 1, este înscris în cartea funciară nr. 236142 cu suprafața de 122 mp.

Întrucât nu era stabilită clar destinația terenurilor după achiziționare, aceste hotărâri au fost modificate prin următoarele hotărâri adoptate de către CLS 1:

- Hotărârea nr. 431/2019 pentru modificarea Hotărârea nr. 293/2019 privind solicitarea acordului Consiliului General al Municipiului București pentru împuternicirea Consiliului Local al Sectorului 1 în vederea achiziționării pentru și în numele Municipiului București a terenului situat în București, str. Turda nr. 110, sector 1 și transmiterea acestuia în administrarea Consiliului Local Sector 1 prin Administrația Domeniului Public Sector 1;

- Hotărârea nr. 432/2019 pentru modificarea Hotărârea nr. 294/2019 privind solicitarea acordului Consiliului General al Municipiului București pentru împuternicirea Consiliului Local al Sectorului 1 în vederea achiziționării pentru și în numele Municipiului București a terenului situat în București, str. Băneasa nr. 7A, sector 1 și transmiterea acestuia în administrarea Consiliului Local Sector 1 prin Administrația Domeniului Public Sector 1;

- Hotărârea nr. 433/2019 pentru modificarea Hotărârea nr. 291/2019 privind solicitarea acordului Consiliului General al Municipiului București pentru împuternicirea Consiliului Local al Sectorului 1 în vederea achiziționării pentru și în numele Municipiului București a terenului situat în București, str. Miercani nr. 109, sector 1 și transmiterea acestuia în administrarea Consiliului Local Sector 1 prin Administrația Domeniului Public Sector 1.

Din conținutul acestor hotărâri ce au la bază studii de oportunitate, reiese că aceste terenuri vor avea următoarele destinații:

- loc de joacă- terenul situat în str. Miercani nr. 109, sector 1;
- parcare de reședință- terenul situat în str. Turda nr. 110, sector 1;
- parcare- terenul situat în str. Băneasa nr. 7A, sector 1.

La stabilirea destinației de parcare, Primăria Sector 1 a ținut cont de lipsa spațiilor de parcare raportat la numărul de locuitori ai zonelor în care sunt amplasate terenurile, precum și de producerea ambuteiajelor pe arterele principale care în majoritatea cazurilor sunt provocate de mașinile parcate pe prima bandă de mers, iar la stabilirea destinației de loc de joacă s-a ținut cont de faptul că în zonă nu sunt locuri de joacă în care copii cetățenilor să se poată juca în siguranță, toate aceste aspecte constituind o prioritate a autorităților publice locale de la nivelul sectorului 1 al municipiului București.

Potrivit prevederilor art. 166, alin. (2), lit.g) din OUG nr. 57/2019 privind Codul administrativ, consiliile locale ale sectoarelor municipiului București administrează bunurile proprietate publică sau privată a municipiului, de pe raza sectorului, pe baza hotărârii Consiliului General al Municipiului București.

Întrucât terenurile ce vor fi cumpărate vor avea destinația de loc de joacă pentru copii și parcări, se impune ca, după achiziționare, aceste terenuri să fie incluse în domeniul public al municipiului București.

Având în vedere cele menționate mai sus, a fost întocmit proiectul de hotărâre a Consiliului General al Municipiului București privind împuternicirea Consiliului Local al Sectorului 1 să achiziționeze, pentru și în numele municipiului București, 3 imobile situate pe raza administrativ-teritorială a sectorului 1.



Întocmit: exp. sup. *Paraschiva Munteanu*



PRIMĂRIA MUNICIPIULUI BUCUREȘTI

Primar General

Referat de aprobare

privind împuternicirea Consiliului Local al Sectorului 1 să achiziționeze, pentru și în numele municipiului București, 3 imobile situate pe raza administrativ-teritorială a sectorului 1

Consiliul Local al Sectorului 1 a adoptat Hotărârile nr. 291/2019, nr. 293/2019 și nr. 294/2019, modificate ulterior prin Hotărârile nr. 431/2019, nr. 432/2019 și nr. 433/2019, prin care solicită acordul Consiliului General al Municipiului București pentru împuternicirea Consiliului Local al Sectorului 1 în vederea achiziționării pentru și în numele Municipiului București a terenurilor situate în București, str. Miercani nr. 109, str. Turda nr. 110 și str. Băneasa nr. 7A, sector 1 și transmiterea acestora în administrarea Consiliului Local Sector 1. Terenurile vor avea destinația de parcări și loc de joacă.

Din documentele transmise de către Primăria Sectorului 1 reiese faptul că prețul de achiziție a terenurilor a fost negociat cu proprietarii acestora de către Comisia de identificare și negociere în vederea achiziționării de la proprietari precum și de identificare a terenurilor libere de pe raza administrativ-teritorială a sectorului 1, în scopul amenajării unui spațiu de joacă pentru copii și parcări. La stabilirea destinației de parcări, Primăria Sector 1 a ținut cont de lipsa spațiilor de parcare raportat la numărul de locuitori ai zonelor în care sunt amplasate terenurile, precum și de producerea ambuteiajelor pe arterele principale care în majoritatea cazurilor sunt provocate de mașinile parcate pe prima bandă de mers, iar la stabilirea destinației de loc de joacă s-a ținut cont de faptul că în zonă nu sunt locuri de joacă în care copii cetățenilor să se poată juca în siguranță, toate aceste aspecte constituind o prioritate a autorităților publice locale de la nivelul sectorului 1 al municipiului București.

Având în vedere cele menționate mai sus, în baza raportului de specialitate întocmit de către Direcția Patrimoniu și în conformitate cu prevederile OUG nr. 57/2019 privind Codul administrativ, propun spre dezbaterea Consiliului General al Municipiului București proiectul de hotărâre privind împuternicirea Consiliului Local al Sectorului 1 să achiziționeze, pentru și în numele municipiului București, 3 imobile situate pe raza administrativ-teritorială a sectorului 1.

**PRIMAR GENERAL,
GABRIELA FIREA**



Întocmit: expert superior Munteanu Paraschiva
21.01.2020