



## HOTĂRÂRE

**Privind aprobarea derularii obiectivului de investitii – realizare lucrari de restaurare, conservare si consolidare la Casa Șuțu (Lahovary) – Corp 1 - situat în Bucuresti, Calea Grivitei nr. 7, sector 1 de catre Administratia Municipala pentru Consolidarea Cladirilor cu Risc Seismic**

Având în vedere referatul de aprobare al Primarului General al Municipiului București nr. /.....2022 și raportul comun de specialitate al Direcției Generale de Investiții nr. .... /.....2022, Directia Patrimoniu nr..... /.....2022, Administratia Spitalelor si Serviciilor Medicale Bucuresti nr..... /.....2022 și al Administrației Municipale pentru Consolidarea Clădirilor cu Risc Seismic nr. .... /.....2022;

Văzând avizul Comisiei juridice și de disciplină nr. ....2022 din cadrul Consiliului General al Municipiului București;

În conformitate cu prevederile:

- art. 2 alin. 1, art. 3 și art. 13 alin. 4 din Legea nr. 10/1995 privind calitatea în construcții, republicată, cu modificările și completările ulterioare;
- art. 1 alin. 1, art. 2 alin. 4 lit.a din Legea nr. 50/1991 privind autorizarea executării lucrărilor de construcții, republicată, cu modificările și completările ulterioare;
- art. 1, art. 2, art. 10 alin. 1 și 2, art. 11 alin. 1 și art. 23 alin. 1 din Legea nr. 422/2001 privind protejarea monumentelor istorice cu modificările și completările ulterioare;
- Art. 44 din Legea nr. 273/2006 privind finanțele publice locale, cu modificările și completările ulterioare;
- Ordonanței Guvernului nr. 20/1994 privind măsuri pentru reducerea riscului seismic al construcțiilor existente, republicată, cu modificările și completările ulterioare și Normele metodologice de aplicare;
- Hotărârii Guvernului nr. 907/2016 privind etapele de elaborare și conținutul – cadru al documentațiilor tehnico-economice aferente obiectivelor/proiectelor de investiții finanțate din fonduri publice cu modificările și completările ulterioare;
- Hotărârii Consiliului General al Municipiului București nr. 368/24.11.2016 privind înființarea Administrației Municipale pentru Consolidarea Clădirilor cu Risc Seismic și aprobarea Organigramei, numărului total de posturi, statului de funcții și Regulamentului de organizare și funcționare ale acestui serviciu de interes local al Municipiului București, cu modificările și completările ulterioare și în principal HCGMB nr. 364/07.09.2020;

În temeiul prevederilor art. 129 alin (2) lit. c) și d), (6) lit. a), alin (7) lit j) , art.139 alin (3) lit.g) și art. 166 alin (1) din Ordonanța de Urgență a Guvernului nr.57/2019 privind Codul administrativ cu modificările și completările ulterioare;

## CONSILIUL GENERAL AL MUNICIPIULUI BUCUREȘTI

### HOTĂRĂȘTE:

**Art. 1** Se aprobă derularea obiectivului de investiții – realizare lucrări de restaurare, conservare și consolidare la Casa Șuțu (Lahovary) – Corp 1 - situat în București, Calea Grivitei nr. 7, sector 1 de către Administrația Municipală pentru Consolidarea Clădirilor cu Risc Seismic. Datele de identificare ale imobilului sunt prezentate în anexa la prezenta hotărâre.

**Art. 2** Finantarea investiției prevăzute la Art. 1 , inclusiv a documentației tehnico - economice se va asigura din fonduri de la bugetul local prin bugetul propriu al Administrației Municipale pentru Consolidarea Clădirilor cu Risc Seismic;

**Art. 3.** Predarea-primirea Corpului 1 situat în București, Calea Grivitei nr. 7, sector 1 se va face pe perioada executării lucrărilor de intervenție necesare pe bază de proces-verbal încheiat între Administrația Spitalelor și Serviciilor Medicale București și Administrația Municipală pentru Consolidarea Clădirilor cu Risc Seismic cu un termen de 5 (cinci) de zile înainte de emiterea ordinului de începere a lucrărilor, iar la finalizarea lucrărilor se va întocmi un proces verbal de retransmitere, cu predarea documentațiilor ce atestă efectuarea lucrărilor.

**Art. 4** Predarea-preluarea întregii documentații a fondului arhivistic, a oricărui altor documente și înscrisuri referitoare la obiectivul de investiții așa cum este menționat la Art. 1 se va face pe baza de Protocol încheiat între Administrația Spitalelor și Serviciilor Medicale București, Direcția Patrimoniu și Administrația Municipală pentru Consolidarea Clădirilor cu Risc Seismic în termen de maxim 10 zile de la data intrării în vigoare a prezentei hotărâri.

**Art. 5** Direcțiile din cadrul aparatului de specialitate al Primarului General al Municipiului București, Direcția Generală Investiții, Direcția Patrimoniu, Administrația Spitalelor și Serviciilor Medicale București și Administrația Municipală pentru Consolidarea Clădirilor cu Risc Seismic, vor aduce la îndeplinire prevederile prezentei hotărâri.

Această hotărâre a fost adoptată în ședința ordinară a Consiliului General al Municipiului București din data de .....2022.

**PREȘEDINTE DE ȘEDINȚĂ,**

București, .....2022  
Nr.

**SECRETAR GENERAL  
AL MUNICIPIULUI BUCUREȘTI,**  
Georgiana Zamfir

**ANEXA LA H.C.G.M.B. NR.**

**Imobil Casa Sutu (Lahovary) Corp 1 - situat în Bucuresti, Calea Grivitei nr. 7, sector 1**

- este identificat cu nr. cadastral 203553-C1 ;
- avand carte funciară nr. 203553 Bucuresti, Sector 1;
- regim inaltime S+P+1E ;





# PRIMĂRIA MUNICIPIULUI BUCUREȘTI

## Primar General

NR. 1689/24.02.2022

### REFERAT DE APROBARE

**Privind aprobarea derularii obiectivului de investitii – realizare lucrari de restaurare, conservare si consolidare la Casa Șuțu (Lahovary) – Corp 1 - situat în Bucuresti, Calea Grivitei nr. 7, sector 1 de catre Administratia Municipala pentru Consolidarea Cladirilor cu Risc Seismic**

Administrația Municipală pentru Consolidarea Clădirilor cu Risc Seismic în raport de prevederile legislației în domeniu și a aplicării dispozițiilor Ordonanței nr. 20/1994 privind măsuri pentru reducerea riscului seismic al construcțiilor existente și a H.C.G.M.B nr. 368/24.11.2016, privind înființarea AMCCRS, cu modificările ulterioare, derulează în principal procedurile privind programarea, pregătirea, contractarea, urmărirea, executarea, decontarea și recepția lucrărilor de intervenții-consolidări și punere în siguranță aferente construcțiilor în vederea prevenirii riscului seismic.

Pentru redarea functionalitatii imobilului Casa Șuțu (Lahovary) monument istoric, inscris sub nr. B-II-m-B-18839, sunt necesare realizarea lucrarilor de restaurare, conservare si consolidare la acesta de catre Administratia Municipala pentru Consolidarea Cladirilor cu Risc Seismic, tinand cont de expertiza dobândită de catre aceasta în domeniul proiectării și efectuării lucrărilor de intervenție– consolidare;

Finantarea investitiei, inclusiv realizarea documentatiei tehnice se va asigura din fonduri de la bugetul local prin bugetul propriu al Administratiei Municipale pentru Consolidarea Cladirilor cu Risc Seismic;

Imobilul, se află într-o stare avansată de degradare, reprezentând pericol pentru cetățeni, necesitând luarea de măsuri urgente, respectiv realizarea măsurilor de expertizare, întocmirea întregii documentatii privind proiectarea si realizarea lucrarilor de interventie necesare.

Avand in vedere cele mentionate mai sus, in baza raportului de specialitate intocmit de catre Administratia Municipala pentru Consolidarea Cladirilor impreuna cu Directia Patrimoniu, Directia Generala Investitii si Administratia Spitalelor si Serviciilor Medicale Bucuresti, propun spre dezbatare Consiliului General al Municipiului Bucuresti proiectul de hotarare privind aprobarea derularii obiectivului de investitii – realizare lucrari de restaurare, conservare si consolidare la Casa Șuțu (Lahovary) – Corp 1 - situat în Bucuresti, Calea Grivitei nr. 7, sector 1 de catre Administratia Municipala pentru Consolidarea Cladirilor cu Risc Seismic.

**PRIMAR GENERAL  
NICUȘOR DAN**



**AVIZAT,  
DIRECȚIA JURIDIC  
Director executiv,  
Adrian IORDACHE**



# PRIMĂRIA MUNICIPIULUI BUCUREȘTI

Direcția Generală Investiții  
 Direcția Patrimoniu  
 Administrația Spitalelor și Serviciilor Medicale București  
 Administrația Municipală pentru Consolidarea Clădirilor cu Risc Seismic

Nr. D.G.I. .... / .....

Nr. ASSMB. 5402 / 24.02.2022

Nr. D.P. 2519 / 24.02.2022

Nr. A.M.C.C.R.S.1241/22.02.2022

## RAPORT DE SPECIALITATE

**Privind aprobarea derularii obiectivului de investitii – realizare lucrari de restaurare, conservare si consolidare la Casa Șuțu (Lahovary) – Corp 1 - situat în Bucuresti, Calea Grivitei nr. 7, sector 1 de catre Administratia Municipala pentru Consolidarea Cladirilor cu Risc Seismic**

**Administrația Municipală pentru Consolidarea Clădirilor cu Risc Seismic în raport de prevederile legislației în domeniu și a aplicării dispozițiilor Ordonanței nr. 20/1994 privind măsuri pentru reducerea riscului seismic al construcțiilor existente, republicată, cu modificările și completările ulterioare și a H.C.G.M.B nr. 368/24.11.2016 cu modificările ulterioare, derulează în principal procedurile privind programarea, pregătirea, contractarea și executarea lucrărilor de intervenții – consolidări în condițiile legislației în domeniul reducerii riscului seismic al construcțiilor, încadrate prin raport de expertiză în clasa I de risc seismic, obiectivul prioritar fiind siguranța cetățenilor.**

În conformitate cu prevederile art.41 alin.1 din Legea nr. 273/2006 privind finanțele publice locale, cu modificările și completările ulterioare;

### Avand in vedere urmatoarele prevederi ale:

- art. 2 alin. 1, art. 3 si art. 13 alin. 4 din **Legea nr. 10/1995** privind calitatea în construcții, republicată, cu modificările și completările ulterioare;
- art. 1 alin. 1, art. 2 alin. 4 lit.a din **Legea nr. 50/1991** privind autorizarea executării lucrărilor de construcții, republicată, cu modificările și completările ulterioare;
- art. 1, art. 2, art. 10 alin. 1 si 2, art. 11 alin. 1 si art. 23 alin. 1 din **Legea nr. 422/2001** privind protejarea monumentelor istorice cu modificările și completările ulterioare;
- Art. 44 din **Legea nr. 273/2006** privind finanțele publice locale, cu modificările și completările ulterioare;

- **Ordonanței Guvernului nr. 20/1994** privind măsuri pentru reducerea riscului seismic al construcțiilor existente, republicată, cu modificările și completările ulterioare și a Normelor metodologice de aplicare;

- **Hotărârii Guvernului nr. 907/2016** privind etapele de elaborare și conținutul – cadru al documentațiilor tehnico-economice aferente obiectivelor/proiectelor de investiții finanțate din fonduri publice cu modificările și completările ulterioare;

- **Hotărârii Consiliului General al Municipiului București nr. 368/24.11.2016** privind înființarea Administrației Municipale pentru Consolidarea Clădirilor cu Risc Seismic și aprobarea Organigramei, numărului total de posturi, statului de funcții și Regulamentului de organizare și funcționare ale acestui serviciu de interes local al Municipiului București, cu modificările și completările ulterioare;

**Precum si :**

- **Necesitatea și oportunitatea derularii obiectivului de investitii – realizare lucrari de restaurare, conservare si consolidare la Casa Șutu (Lahovary) – Corp 1 - situat în Bucuresti, Calea Grivitei nr. 7, sector 1 de catre Administratia Municipala pentru Consolidarea Cladirilor cu Risc Seismic.**

**Casa Șutu (Lahovary) este monument istoric, inscris sub nr. B-II-m-B-18839.**

**Imobilul situat în Bucuresti, Calea Grivitei nr. 7, sector 1, avand carte funciara nr. 203553, este compus din urmatoarele corpuri de cladire:**

- nr. cadastral 203553-C1 - Corpul 1 - 713,84 mp, suprafata construita si regim de inaltime S+P+1E- 508,56 mp;
  - nr cadastral 203553-C2 – magazie -54,63 mp;
  - nr cadastral 203553-C3 – magazie – 12,60 mp;
  - nr cadastral 203553-C4 – garaje – 43,40 mp;
- **Prevenirea riscului seismic in conformitate cu prevederile legale in vigoare;**
  - **Redarea functionalitatii imobilului Corp 1 situat în Bucuresti, Calea Grivitei nr. 7, sector 1, urmarindu-se aducerea acesteia la destinatia sa, limitarea degradarilor si a avariilor, precum si evitarea prabusirii elementelor nestructurale, evitarea pierderilor de vietii omenesti si a ranirii oamenilor cat si limitarea pagubelor materiale;**

Administrația Municipală pentru Consolidarea Clădirilor cu Risc Seismic este un serviciu public de interes local, care a reușit, începând cu anul 2016 și până în prezent, să accelereze activitatea de prevenire a riscului seismic, acționând atât în vederea contractării serviciilor pentru expertizarea și încadrarea imobilelor în clasele de risc seismic corespunzătoare cât și în vederea realizării lucrărilor de proiectare și intervenție – consolidare.

Ținând cont de expertiza dobândită de Administrația Municipală pentru Consolidarea Clădirilor cu Risc Seismic în domeniul proiectării și efectuării lucrărilor de intervenție–consolidare, se constată că aceasta este structura de specialitate a Municipiului București în acest sens.

***Este necesara :***

- aprobarea derularii obiectivului de investitii – realizare lucrari de restaurare, conservare si consolidare la Casa Șuțu (Lahovary) – Corp 1 - situat în Bucuresti, Calea Grivitei nr. 7, sector 1 de catre Administratia Municipala pentru Consolidarea Cladirilor cu Risc Seismic;
- finantarea investitiei, inclusiv a documentatiei tehnico - economice se va asigura din fonduri de la bugetul local prin bugetul propriu al Administratiei Municipale pentru Consolidarea Cladirilor cu Risc Seismic;
- predarea-primirea Corpului 1 situat în Bucuresti, Calea Grivitei nr. 7, sector 1 se va face pe perioada executarii lucrărilor de interventie necesare pe bază de proces-verbal încheiat între Administratia Spitalelor si Serviciilor Medicale Bucuresti și Administrația Municipală pentru Consolidarea Clădirilor cu Risc Seismic cu un termen de 5 (cinci) de zile inainte de emiterea ordinului de incepere a lucrarilor, iar la finalizarea lucrarilor se va intocmi un proces verbal de retransmitere, cu predarea documentatiilor ce atesta efectuarea lucrărilor;
- predarea-preluarea intregii documentatii. a fondului arhivistic, a oricaror altor documente si inscrisuri referitoare la obiectivul de investitii asa cum este mentionat la Art. 1 se va face pe baza de Protocol incheiat intre Administratia Spitalelor si Serviciilor Medicale Bucuresti, Directia Patrimoniu si Administratia Municipala pentru Consolidarea Clădirilor cu Risc Seismic in termen de maxim 10 zile de la data intrarii in vigoare a prezentei hotarari.



Conform Extrasului de Carte Funciara anexat imobilul se afla in proprietatea Municipiului Bucuresti, fiind notat dreptul de administrare in favoarea Administratiei Spitalelor si Serviciilor Medicale Bucuresti , situatia fiind aceeași și in prezent.

Tinand cont de cele prezentate mai sus, propunem spre dezbatere și aprobare Consiliului General al Municipiului București, Proiectul de Hotarare, mai sus mentionat.

**ADMINISTRAȚIA MUNICIPALĂ PENTRU CONSOLIDAREA  
CLĂDIRILOR CU RISC SEISMIC BUCUREȘTI**

**DIRECTOR EXECUTIV  
MUNTEANU RAZVAN - AURELIAN**

**PRIMARIA MUNICIPIULUI BUCURESTI**

**DIRECȚIA GENERALĂ INVESTIȚII,  
DIRECTOR GENERAL,  
MĂDĂLINA HRISTU**

**DIRECȚIA PATRIMONIU  
DIRECTOR EXECUTIV,  
MARIANA PERSUNARU**

**ADMINISTRATIA SPITALELOR SI SERVICIILOR MEDICALE BUCURESTI**

**DIRECTOR GENERAL  
VASILE APOSTOL**

**DIRECȚIA JURIDIC  
NICOLETA IVANOVICI**

**Intocmit  
AMCCRS  
Serviciul juridic  
Aviz legalitate Sef Serviciu juridic  
Speteanu Simona**



Oficiul de Cadastru și Publicitate Imobiliară BUCUREȘTI  
Biroul de Cadastru și Publicitate Imobiliară Sectorul 1

Nr. cerere 53341  
Ziua 18  
Luna 06  
Anul 2018



### EXTRAS DE CARTE FUNCİARĂ PENTRU INFORMARE

Carte Funciară Nr. 203553 Bucuresti Sectorul 1

#### A. Partea I. Descrierea imobilului

Nr. CF vechi: 38088  
Nr. cadastral vechi: 15798

TEREN Intravilan

Adresa: Loc. Bucuresti Sectorul 1, Calea Grivitei, Nr. 7, Jud. Bucuresti

Nr. Crt	Nr. cadastral Nr. topografic	Suprafața* (mp)	Observații / Referințe
A1	203553	Din acte: 1.678 Masurata: 1.653	Descriere: teren din masuratori, prop. stat;

#### Construcții

Crt	Nr cadastral Nr.	Adresa	Observații / Referințe
A1.1	203553-C1	Loc. Bucuresti Sectorul 1, Calea Grivitei, Nr. 7, Jud. Bucuresti	713,84 mp. suprafata construita: corp 1- S+P+1E- 508,56 mp;
A1.2	203553-C2	Loc. Bucuresti Sectorul 1, Calea Grivitei, Nr. 7, Jud. Bucuresti	magazie- 54,63 mp;
A1.3	203553-C3	Loc. Bucuresti Sectorul 1, Calea Grivitei, Nr. 7, Jud. Bucuresti	magazie- 12,60mp.
A1.4	203553-C4	Loc. Bucuresti Sectorul 1, Calea Grivitei, Nr. 7, Jud. Bucuresti	garaje- 43,40 mp.

#### B. Partea II. Proprietari și acte

Inscrieri privitoare la dreptul de proprietate și alte drepturi reale	Referințe
<b>12378 / 22/09/2003</b> H.G. nr. 1096, din 02/10/2002 emis de GUVERNUL ROMANIEI;	
B1 INSCRIERE, drept de PROPRIETATE, dobandit prin ATRIBUIRE, cota actuala 1/1 1) MUNICIPIUL BUCUREȘTI	A1, A1.1, A1.2, A1.3, A1.4
<b>464602 / 15/12/2010</b> H.G. nr. 1096, din 02/10/2002 emis de GUVERNUL ROMANIEI (H.G. nr. 1567/25.11.2008 emis de GUVERNUL ROMANIEI; HOTARARE nr. 425/22.12.2008 emis de CGMB);	
B3 INSCRIERE, drept de ADMINISTRARE Cota: 1/1, dobandit prin ATRIBUIRE, cota actuala 1/1 1) ADMINISTRATIA SPITALELOR SI SERVICIILOR MEDICALE BUCUREȘTI, CIF:FARA	A1, A1.1, A1.2, A1.3, A1.4

#### C. Partea III. SARCINI .

Inscrieri privind dezmembrămintele dreptului de proprietate, drepturi reale de garanție și sarcini	Referințe
NU SUNT	



**Teren**

Nr cadastral	Suprafața (mp)*	Observații / Referințe
203553	Din acte: 1.678 Masurata: 1.653	Descriere: teren din masuratori, prop. stat;

\* Suprafața este determinată în planul de proiecție Stereo 70.

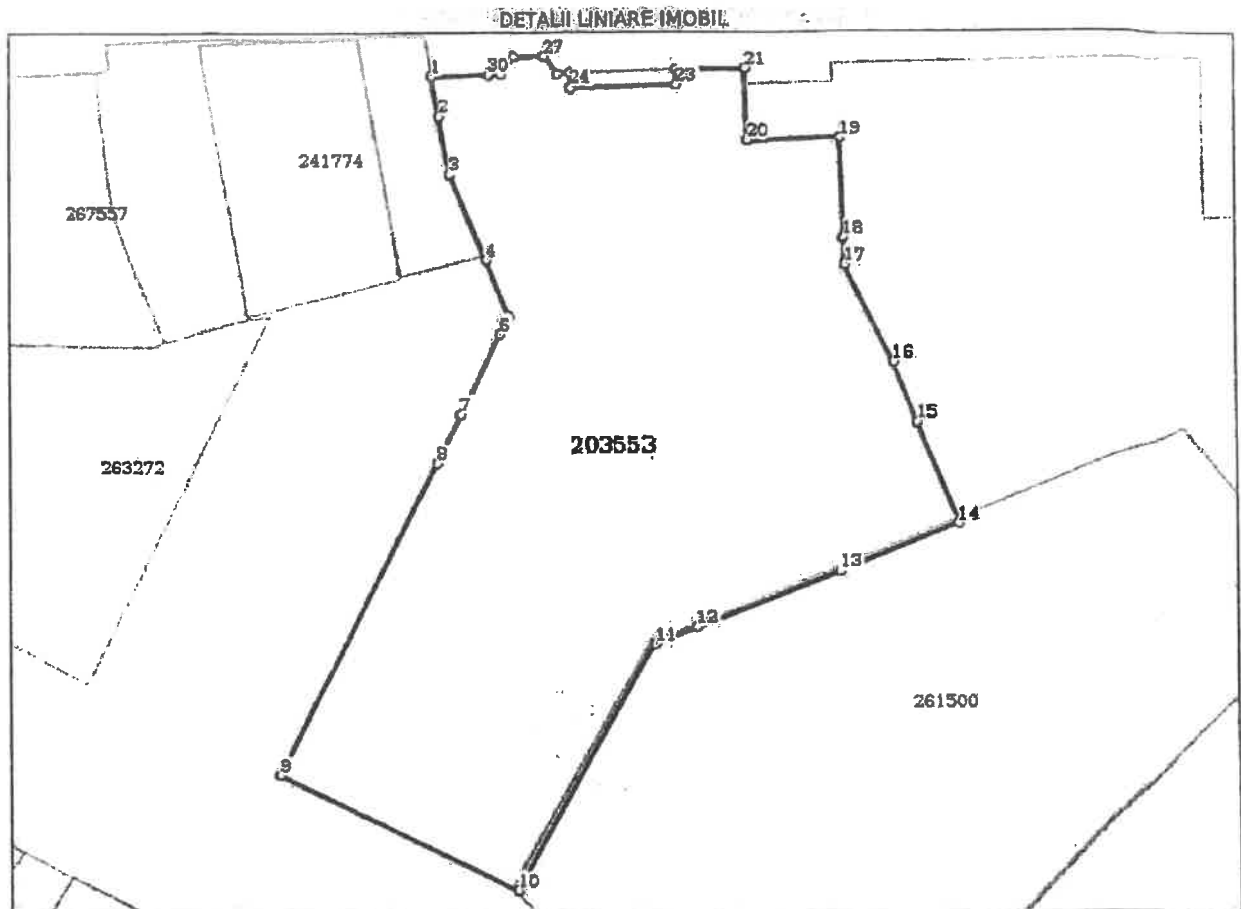

**Date referitoare la teren**

Nr Crt	Categorie folosință	Intra vilan	Suprafața (mp)	Tarla	Parcelă	Nr. topo	Observații / Referințe
1	curți construcții	DA	1.653	-	-	-	

**Date referitoare la construcții**

Crt	Număr	Destinație construcție	Supraf. (mp)	Situație juridică	Observații / Referințe
A1.1	203553-C1	construcții de locuințe	-	Cu acte	713,84 mp. suprafața construită: corp 1- S+P+1E- 508,56 mp;
A1.2	203553-C2	construcții anexa	-	Cu acte	magazie- 54,63 mp;
A1.3	203553-C3	construcții anexa	-	Cu acte	magazie- 12,60mp.
A1.4	203553-C4	construcții anexa	-	Cu acte	garaje- 43,40 mp.

**Lungime Segmente**

1) Valorile lungimilor segmentelor sunt obținute din proiecție în plan.

Punct început	Punct sfârșit	Lungime segment (m)	Punct început	Punct sfârșit	Lungime segment (m)
---------------	---------------	------------------------	---------------	---------------	------------------------

**Anexa Nr. 1 la Partea I**

**TEREN intravilan**

Adresa: Bucuresti Sectorul 1, Calea Grivitei, nr. 7

Nr. cadastral	Suprafata masurata (mp)*	Observatii / Referinte
203553	1.653	Descriere: teren din masuratori, prop. stat;

\* Suprafata este determinata in planul de proiectie Stereo 70.

**Date referitoare la teren**

Nr. crt	Categorie folosinta	Intravilan	Suprafata (mp)	Nr. tarita	Nr. parcela	Nr. Topografic	Observatii / Referinte
1	curti constructii	DA	Din acte: -; Masurata: 1.653	-	-	-	-

**Date referitoare la constructii**

Nr. Crt.	Numar	Destinatia constructie	Supraf. (mp)	Situatie juridica	Observatii / Referinte
A1.1	203553-C1	constructii de locuinte	-	Cu acte	713,84 mp. suprafata construita: corp 1- S+P+1E- 508,56 mp;
A1.2	203553-C2	constructii anexa	-	Cu acte	magazie- 54,63 mp;
A1.3	203553-C3	constructii anexa	-	Cu acte	magazie- 12,60mp.
A1.4	203553-C4	constructii anexa	-	Cu acte	garaje- 43,40 mp.

Certific că prezentul extras corespunde cu pozitiile in vigoare din cartea funciara originală, păstrată de acest birou.

Prezentul extras de carte funciara este valabil la autentificarea de catre notarul public a actelor juridice prin care se sting drepturile reale precum si pentru dezbaterea succesiunilor, iar informatiile prezentate sunt susceptibile de orice modificare, in conditiile legii.

S-a achitat tariful de 20 RON, chitanta nr. OCP1B648100/17-09-2014, pentru serviciul de publicitate imobiliara cu codul nr. 272,

Data solutiunii,  
17/09/2014

**Asistent-registrator,**  
**GABRIELA MIHAELA DINU**

**Referent,**

Data eliberării,  
\_\_\_\_/\_\_\_\_/\_\_\_\_

(parafa și semnătura)

(parafa și semnătura)



## EXTRAS DE CARTE FUNCIARA pentru INFORMARE

Oficiul de Cadastru și Publicitate Imobiliară BUCUREȘTI  
Biroul de Cadastru și Publicitate Imobiliară Sectorul 1

Nr.cerere	60630
Ziua	17
Luna	09
Anul	2014

### A. Partea I. DESCRIEREA IMOBILULUI

**TEREN** intravilan

**Adresa:** Bucuresti Sectorul 1, Calea Grivitei, nr. 7

Nr. CF vechi: 38088  
Nr. cadastral vechi: 15798

Nr crt	Nr.cadastral Nr.topografic	Suprafata* (mp)	Observatii / Referinte
A1	203553	Din acte: 1.678; Masurata:1.653	Descriere: teren din masuratori, prop. stat;

### CONSTRUCTII

Nr. Crt.	Nr.cadastral Nr.topografic	Adresa	Observatii / Referinte
A1.1	203553-C1	Bucuresti Sectorul 1, Calea Grivitei, nr. 7	713,84 mp. suprafata construita: corp 1- S+P+1E- 508,56 mp;
A1.2	203553-C2	Bucuresti Sectorul 1, Calea Grivitei, nr. 7	magazie- 54,63 mp;
A1.3	203553-C3	Bucuresti Sectorul 1, Calea Grivitei, nr. 7	magazie- 12,60mp.
A1.4	203553-C4	Bucuresti Sectorul 1, Calea Grivitei, nr. 7	garaje- 43,40 mp.

### B. Partea II. PROPRIETAR SI ACTE

Inscrieri privitoare la dreptul de proprietate si alte drepturi reale		Observatii / Referinte
<b>12378 / 22.09.2003</b>		
H.G. nr. 1096, din 02.10.2002, emis de GUVERNUL ROMANIEI		
B1	INSCRIERE, drept de PROPRIETATE, dobandit prin ATRIBUIRE, cota actuala 1 / 1	A1, A1.1, A1.2, A1.3, A1.4
1) MUNICIPIUL BUCUREȘTI		
<b>464602 / 15.12.2010</b>		
H.G. nr. 1096, din 02.10.2002, emis de GUVERNUL ROMANIEI, H.G. nr. 1567/25.11.2008 emis de GUVERNUL ROMANIEI; HOTARARE nr. 425/22.12.2008 emis de CGMB;		
B3	INSCRIERE, drept de ADMINISTRARE, Cota: 1/1, dobandit prin ATRIBUIRE, cota actuala 1 / 1	A1, A1.1, A1.2, A1.3, A1.4
1) ADMINISTRATIA SPITALELOR SI SERVICIILOR MEDICALE BUCUREȘTI, CIF: FARA		

### C. Partea III. SARCINI

Inscrieri privind dezmembramintele dreptului de proprietate, drepturile reale de garantie si sarcini	Observatii / Referinte
NU SUNT	

Punct început	Punct sfârșit	Lungime segment (m)	Punct început	Punct sfârșit	Lungime segment (m)
1	2	3.111	2	3	4.458
3	4	7.022	4	5	4.62
5	6	1.5	6	7	6.802
7	8	4.2	8	9	26.774
9	10	20.001	10	11	21.789
11	12	3.522	12	13	11.5
13	14	9.831	14	15	8.304
15	16	4.924	16	17	8.277
17	18	2.05	18	19	7.55
19	20	7.0	20	21	5.501
21	22	5.149	22	23	1.138
23	24	8.074	24	25	1.138
25	26	1.0	26	27	1.684
27	28	2.439	28	29	1.721
29	30	1.0	30	1	4.362

→ Lungimile segmentelor sunt determinate în planul de proiecție Stereo 70 și sunt rotunjite la 1 milimetru.  
 \*\*\* Distanța dintre puncte este formată din segmente cumulate ce sunt mai mici decât valoarea 1 milimetru.

Certific că prezentul extras corespunde cu pozițiile în vigoare din cartea funciară originală, păstrată de acest birou.

Prezentul extras de carte funciară este valabil la autentificarea de către notarul public a actelor juridice prin care se sting drepturile reale precum și pentru dezbaterea succesiunilor, iar informațiile prezentate sunt susceptibile de orice modificare, în condițiile legii.

S-a achitat tariful de 20 RON, -Chitanța internă nr.729685/18-06-2018 în suma de 20, pentru serviciul de publicitate imobiliară cu codul nr. 272

Data soluționării,  
18-06-2018

Data eliberării,  
/ /

2018-06-18

Asistent Registrator,  
COSTINE COSMACHE

(parafa și semnătura)



Referenț:

(parafa și semnătura)

