

## Consiliul General al Municipiului București

### HOTĂRÂRE

privind solicitarea către Guvernul României de emitere a unei hotărâri pentru transmiterea imobilului situat în Șos. Odăi, nr. 470, sector 1, înscris în cartea funciară nr. 231528 București sectorul 1, din domeniul public al statului și administrarea Ministerului Apărării Naționale în domeniul public al Municipiului București

Având în vedere referatul de aprobare al Primarului General al Municipiului București și raportul comun de specialitate al Direcției Patrimoniu nr. 3670/07.03.2022 și al Direcției Generale Situații de Urgență Statistici și Strategii /07.03.2022;

Ținând seama de solicitarea nr. 48/23.02.2022 a Societății Naționale de Cruce Roșie din România adresată Ministerului Apărării Naționale, adresa nr. A 2180/07.03.2022 a Ministerului Apărării Naționale – Direcția Domenii și Infrastructuri și solicitarea Societății Naționale de Cruce Roșie din România adresată Primarului General al Municipiului București;

În conformitate cu prevederile art. 7 din Legea nr. 139/29.12.1995, cu modificările și completările ulterioare;

În temeiul prevederilor art. 108 lit. a), art. 129 alin. (2) lit. c); alin. (6) lit. a), art. 139 alin. (3) și art. 292 alin. (1) din Ordonanța de Urgență a Guvernului nr. 57/2019 privind Codul administrativ, cu modificările și completările ulterioare.

### CONSILIUL GENERAL AL MUNICIPIULUI BUCUREȘTI HOTĂRĂȘTE

Art. 1 Se solicită Guvernului României emiterea unei hotărâri pentru transmiterea imobilului situat în Șos. Odăi, nr. 470, sector 1, înscris în cartea funciară nr. 231528 din domeniul public al statului și administrarea Ministerului Apărării Naționale în domeniul public al Municipiului București,

(2) Imobilul situat în Șos. Odăi, nr. 470, sector 1, înscris în cartea funciară nr. 231528 va fi destinat construirii unui depozit adecvat stocării materialelor de intervenție în situații de urgență, cu posibilitatea amenajării de accese și platforme de garare pentru auto de mare tonaj.

(3) Bunul imobil se declară bun de interes local.

Art. 2 Imobilul prevăzut la art. 1 se identifică potrivit anexei care face parte din prezenta hotărâre.

Art. 3 În cazul nerespectării destinației imobilului acesta revine în domeniul public al statului și în administrarea Ministerului Apărării Naționale conform prevederilor legale în vigoare.

Art. 4 Hotărârea C.G.M.B. nr. 587/22.11.2017 se abrogă.

Art. 5 Predarea-primirea imobilului se face pe bază de protocol încheiat între părțile interesate, în termenul prevăzut în hotărârea Guvernului

Art. 6 Prezenta hotărâre se va comunica Secretariatului General al Guvernului prin grija Secretarului General al Municipiului București.

Art.6 Direcțiile din cadrul aparatului de specialitate al Primarului General al Municipiului București și Secretarul General al Municipiului București vor aduce la îndeplinire prevederile prezentei hotărâri.

Această hotărâre a fost adoptată în ședința ordinară a Consiliului General al Municipiului București din data de.....

PREȘEDINTE DE ȘEDINȚĂ

SECRETAR GENERAL  
AL MUNICIPIULUI BUCUREȘTI  
GEORGIANA ZAMFIR

București, .....

Nr. ....

## DATELE DE IDENTIFICARE

ale imobilului situat în Șos. Odăi, nr. 470, sector 1, înscris în cartea funciară nr. 231528

Nr. MFP	Codul de clasificare	Denumirea bunului	Adresa	Elemente cadru de descriere tehnică/carte funciară/nr. cadastral	Persoana juridică de la care se transmite imobilul/CUI	Persoana juridică la care se transmite imobilul/CUI
103650	8.19.01	Imobil-1108 București	Municipiul București, Șos. Odăi nr. 470, sector 1	1. teren: 0,8847 ha c.f. nr. 231528 nr. cadastral 231528	Statul român, din administrarea Ministerului Apărării Naționale CUI 4183229	Municipiului București, domeniul public CUI 4267117





# PRIMĂRIA MUNICIPIULUI BUCUREȘTI

Cabinet Primar General

nr. 2049/07.03.2022

## Referat de aprobare

privind solicitarea către Guvernul României de emiteră a unei hotărâri privind transmiterea imobilului situat în Șoseaua Odăi nr.470, sector 1, înscris în cartea funciară nr.231528 București Sectorul 1, din domeniul public al statului și din administrarea Ministerului Apărării Naționale în domeniul public al municipiului București.

La solicitarea Societății Naționale de Cruce Roșie din România, privind identificarea unui teren pe care să construiască un depozit adecvat stocării materialelor de intervenție în situații de urgență, cu posibilitatea amenajării de accese și platforme de garare pentru auto de mare tonaj, Ministerul Apărării Naționale a identificat un imobil situat în șoseaua Odăi nr.470, sector 1. Imobilul este în suprafață de 0.8847 ha, este înscris în cartea funciară nr.231528 București Sectorul 1 și reprezintă bun aparținând domeniului public al statului și se află în administrarea Ministerului Apărării Naționale.

În conformitate cu prevederile art.7 din Legea Societății Naționale de Cruce Roșie nr.139 din 29.12.1995, cu modificările și completările ulterioare, Societatea Națională de Cruce Roșie din România funcționează atât în spațiile proprii precum și în cele puse la dispoziție de către consiliile locale, județene sau ale municipiului București. Astfel, cu adresa înregistrată cu nr.2032/07.03.2022 la Cabinet Primar General, Societatea Națională de Cruce Roșie din România (S.N.C.R.R.) s-a adresat Primarului General al Municipiului București, solicitând sprijin în identificarea unui teren de minim 5000 mp, pe care să construiască un depozit pentru stocarea materialelor de intervenție în situații de urgență.

Având în vedere că, potrivit prevederilor art.292 din OUG nr. 57/2019 privind Codul administrativ, cu modificările și completările ulterioare, alin (1), trecerea unui bun din domeniul public al statului în domeniul public al unei unități administrativ-teritoriale se face la cererea consiliului județean, respectiv a Consiliului General al Municipiului București, este necesar să se adreseze o solicitare Guvernului României, de transmitere prin hotărâre de Guvern, a terenului identificat de către Ministerul Apărării Naționale, din domeniul public al statului și din administrarea Ministerului Apărării Naționale în domeniul public al municipiului București, în vederea punerii la dispoziția Societății Naționale de Cruce Roșie pentru construirea unui depozit național.

Conform art.108 lit.a); art. 129 alin. (2) lit.c) și art.139 alin.(3) lit. (g) din Codul Administrativ adoptat prin Ordonanța de Urgență nr. 57/03.07.2019, Consiliul General al Municipiului București exercită atribuții privind administrarea domeniului public și privat al municipiului București

Față de cele menționate mai sus și având în vedere raportul de specialitate comun al Direcției Generale Situații de Urgență Statistici și Strategii și al Direcției Patrimoniu, a fost întocmit proiectul de hotărâre a Consiliului General al Municipiului București privind solicitarea către Guvernul României de emiteră a unei hotărâri privind transmiterea imobilului situat în Șoseaua Odăi nr.470, sector 1, înscris în cartea funciară nr.231528 București Sectorul 1, din domeniul public al statului și din administrarea Ministerului Apărării Naționale în domeniul public al municipiului București.

**PRIMAR GENERAL,**

NICUSOR DAN



DIRECȚIA JURIDIC  
Director executiv.

Adrian ORDACHE

Data 07.03.2022/1ex



# PRIMĂRIA MUNICIPIULUI BUCUREȘTI

Direcția Patrimoniu

Direcția Generală Situații de Urgență Statistici și Strategii

Nr. DP 3670/07.03.2022

Nr. DGSUSS 299/07.03.2022

## Raport de specialitate

privind solicitarea către Guvernul României de emitere a unei hotărâri privind transmiterea imobilului situat în Șoseaua Odăi nr.470, sector 1, înscris în cartea funciară nr.231528 București Sectorul 1, din domeniul public al statului și din administrarea Ministerului Apărării Naționale în domeniul public al municipiului București.

Societatea Națională de Cruce Roșie din România (S.N.C.R.R.) prin adresa nr.48/23.02.2022, solicită Ministerului Apărării Naționale, sprijin în vederea identificării și punerii la dispoziție a unui teren de minim 5000 mp, pe care să construiască un depozit adecvat stocării materialelor de intervenție în situații de urgență, cu posibilitatea amenajării de accese și platforme de garare pentru auto de mare tonaj.

Cu adresa A2180/07.03.2022, Ministerul Apărării Naționale – Direcția domeniului infrastructuri, comunică faptul că a identificat imobilul în suprafață totală de 0,8847 ha, înscris în cartea funciară nr.231528 București sectorul 1, care îndeplinește cerințele precizate în solicitare.

Totodată, Societatea Națională de Cruce Roșie din România (S.N.C.R.R.) s-a adresat Primarului General al Municipiului București, solicitând sprijin în identificarea unui teren de minim 5000 mp, pe care să construiască un depozit pentru stocarea materialelor de intervenție în situații de urgență.

În conformitate cu prevederile art.7 din Legea Societății Naționale de Cruce Roșie nr.139 din 29.12.1995, cu modificările și completările ulterioare, Societatea Națională de Cruce Roșie din România funcționează în spațiile proprii precum și în cele puse la dispoziție de către consiliile locale, județene sau ale municipiului București.

Având în vedere că, Municipiul București a încheiat cu Societatea Națională de Cruce Roșie din România un Protocol de colaborare privind organizarea și desfășurarea de activități de pregătire și prevenție pentru limitarea efectelor dezastrelor la nivelul Municipiului București, este necesar să se adreseze o solicitare Guvernului României, de transmitere prin hotărâre a Guvernului, a terenului identificat de către Ministerul Apărării Naționale, din domeniul public al statului și din administrarea Ministerului Apărării Naționale în domeniul public al municipiului București, în vederea punerii la dispoziția Societății Naționale de Cruce Roșie pentru construirea unui depozit național.

Facem precizarea că, terenul identificat de către Ministerul Apărării Naționale înscris în CF nr.231528 București Sectorul 1, a făcut obiectul H.C.G.M.B. nr.587/22.11.2017 privind solicitarea către Guvernul României de emitere a unei hotărâri pentru transmiterea imobilelor 1108 și 1868 din domeniul public al statului și administrarea Ministerului Apărării Naționale în domeniul public al Municipiului București și administrarea Consiliului General al Municipiului București, hotărâre ce urmează a fi abrogată.

Potrivit prevederilor art.292 din OUG nr. 57/2019 privind Codul administrativ, cu modificările și completările ulterioare, alin (1), trecerea unui bun din domeniul public al

statului în domeniul public al unei unități administrativ-teritoriale se face la cererea consiliului județean, respectiv a Consiliului General al Municipiului București

Față de cele menționate mai sus și având în vedere raportul de specialitate comun al Direcției Generale Situații de Urgență Statistici și Strategii și Direcției Patrimoniu, a fost întocmit proiectul de hotărâre a Consiliului General al Municipiului București privind solicitarea către Guvernul României de emitere a unei hotărâri privind solicitarea către Guvernul României de emitere a unei hotărâri privind transmiterea imobilului situat în Șoseaua Odăi nr.470, sector 1, înscris în cartea funciară nr.231528 București Sectorul 1, din domeniul public al statului și din administrarea Ministerului Apărării Naționale în domeniul public al municipiului București.

**DIRECȚIA GENERALĂ SITUAȚII DE URGENȚĂ  
STATISTICI ȘI STRATEGII**

**Director General**

**Zoican Cătălin Ion**



**DIRECȚIA PATRIMONIU**

**Director Executiv,**

**Mariana Perșunaru**



Întocmit, DGSUSS.....

Întocmit: DP expert sup. Roxana Dumitrache

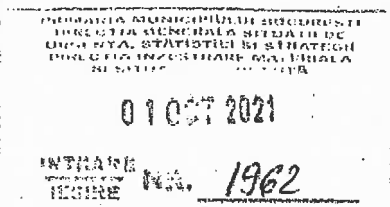

## PROTOCOL DE COLABORARE

Între

Societatea Nationala de Cruce Rosie din Romania, cu sediul în Bucuresti, str. Biserica Amzei nr. 29, sector 1, având cod de înregistrare fiscala 4219659, reprezentata de dl. Ioan Silviu Leter în funcția de Director General și

Municipiul București cu sediul în B-dul Regina Elisabeta nr. 47, sector 5, București, cod fiscal 4267117, reprezentat prin domnul Nicușor DAN – Primar General,

denumite în continuare Părțile.

Având în vedere următoarele considerente:

- Prevederile H.C.G.M.B. Nr.52/2020, privind aprobarea statului de funcții și regulamentului de organizare și funcționare ale aparatului de specialitate al Primarului General – secțiunea 13, art. 109, alin. 2 și art. 112, alin. 1, alin. 2 și alin. 9, Municipiul București, prin Direcția Generală Situații de Urgență, Statistici și Strategii (DGSUSS), realizează managementul măsurilor de protecție civilă, asigură gestionarea situațiilor de urgență pe teritoriul Municipiului București prin direcțiile de resort pe care le coordonează, funcționează ca structură organizatorică de protecție civilă și colaborează cu toate structurile implicate în activități de apărare în situații de urgență și situații de protecție civilă și, totodată, „realizează cooperarea permanentă cu Instituția Prefectului, primăriile de sector, Inspectoratul pentru Situații de Urgență București – Ilfov și cu alte instituții cu atribuții în domeniul situațiilor de urgență”;
- Obiectivele din planurile operative, de pregătire și planificare a exercițiilor de specialitate, la nivelul Primăriei Municipiului București, cât și cele organizate împreună cu ISUBIF;

Părțile stabilesc că prezentul protocol și realizarea activităților asumate sunt bazate pe principiul colaborării și conștientizează faptul că o bună guvernare este rezultatul unei cooperări permanente între societatea civilă și autoritățile administrației publice și, prin urmare, părțile au convenit încheierea prezentului protocol de colaborare în termenii și condițiile stipulate mai jos:

### Art. 1 OBIECTUL PROTOCOLULUI

Obiectivul acestui parteneriat îl reprezintă organizarea și desfășurarea în comun de către Societatea Nationala de Cruce Rosie din Romania și Municipiul București prin Direcția Generală Situații de Urgență Statistici și Strategii (DGSUSS), respectiv cu structurile aflate în coordonarea acesteia, de activități de pregătire și prevenție pentru limitarea efectelor dezastrelor la nivelul Municipiul București.

## **ART. 2 CADRUL LEGAL**

Realizarea obiectului prezentului protocol și îndeplinirea oricăror altor activități în acest scop se vor face în limitele competențelor și atribuțiilor legale ale părților cu respectarea criteriilor, condițiilor și a competențelor specifice stabilite prin și fără a se limita la prevederile următoarelor acte normative:

- a) H.C.G.M.B. Nr. 52/2020 privind aprobarea statului de funcții și regulamentului de organizare și funcționare ale aparatului de specialitate al Primarului General – secțiunea 13;
- b) Ordonanța de Urgență a Guvernului nr. 1/2014, privind unele măsuri în domeniul managementului situațiilor de urgență precum și pentru modificarea și completarea Ordonanței de Urgență a Guvernului nr.21/2004, privind Sistemul Național de Management al Situațiilor de Urgență cu modificările și completările ulterioare;
- c) Legea nr. 307/2006, privind apărarea împotriva incendiilor;
- d) Legea nr. 481/2004, privind protecția civilă, republicată, cu modificările și completările ulterioare;
- e) Legea 139/1995 a Societății Naționale de Cruce Roșie din România, modificată prin Legea 524/2004, art. 1 și art. 11 și Statutul Societății Naționale de Cruce Roșie din România, art. 10, precum și Convențiile de la Geneva și Protocoalele Adiționale ale acestora, Regulamentul privind folosirea emblemei de Cruce Roșie și Semilună Roșie (1965, revizuit 1991), Acordul de la Sevilla, Statutul Mișcării Internaționale de Cruce Roșie și Semilună Roșie, Principiile și regulile pentru ajutorarea în caz de situații de urgență generate de dezastre, Politica privind pregătirea pentru intervenție în caz de situații de urgență generate de dezastre a Federației Internaționale de Cruce Roșie și Semilună Roșie, Codul deontologic al Crucii Roșii Internaționale și Semilunii Roșii și al Organizațiilor non-guvernamentale pentru operațiunile de ajutorare în caz de dezastru și cu respectarea Principiilor Fundamentale ale Mișcării Internaționale de Cruce Roșie și Semilună Roșie;
- f) Hotărârea Guvernului nr. 557/2016, privind managementul tipurilor de risc.

## **ART. 3 DOMENIUL ȘI ACȚIUNILE DE COLABORARE**

Pentru realizarea obiectului protocolului părțile vor colabora, conform competențelor legale, pentru:

1. Desfășurarea unor activități în domeniul pregătirii pentru acțiuni în cazul unei situații de urgență de amploare sau de dezastru;
2. Organizarea și desfășurarea în comun de activități de pregătire și prevenție potrivit competențelor legale (cursuri de prim ajutor și reacția în situații de urgență pentru populație, efectuarea de exerciții care să vizeze, cu prioritate, asigurarea supraviețuirii persoanelor aflate în situații critice, activități de redactare și diseminare a materialelor de informare mass-media sau alte activități stabilite de comun acord prin notificare);
3. Elaborarea și implementarea în comun de proiecte, inclusiv în colaborare cu structuri cu atribuții similare din țări ale Uniunii Europene, în vederea înzestrării materiale, pregătirii

- populației, dar și al pregătirii personalului propriu (angajat sau voluntar) pentru intervenția în situații de urgență generate de dezastre;
4. Cooperarea în vederea identificării unor posibilități de utilare și completare a stocurilor din depozitele de intervenție în caz de dezastru;
  5. Realizarea și menținerea unui sistem de informare, comunicare și acțiune operativă;
  6. Dezvoltarea unor modalități de colaborare pe managementul populației, restabilirea legăturilor familiale și procedurile aferente;
  7. Dezvoltarea unor proceduri de lucru privind alarmarea, comunicarea și responsabilitățile operative ale Societății Naționale de Cruce Roșie din România în teren, pe tipuri de risc;
  8. Informarea reciprocă cu privire la eventualele posibilități de schimb de bune practici sau de participare la instruirii, tabere, seminarii etc. specifice privind intervenția în situații de urgență.

#### **ART. 4 ACTIVITĂȚI PREVĂZUTE**

4.1 Societatea Națională de Cruce Roșie din România va desfășura următoarele activități:

- a) Monitorizarea desfășurării acțiunilor de colaborare stabilite prin prezentul protocol;
- b) Planificarea și monitorizarea exercițiilor comune de pregătire a personalului și de testare/evaluare a tehnici din dotare și a procedurilor de lucru;
- c) Planificarea și participarea la campanii de informare și instruire a populației privind reacția în situații de urgență și dezastre;
- d) Intervenția cu personal și mijloace proprii la acordarea primului ajutor de bază în cazul unor situații de urgență;
- e) Acordarea asistenței psihosociale, prin intermediul voluntarilor Societății Naționale de Cruce Roșie din România instruiți, în cazul unor situații de urgență;
- f) Asigurarea, distribuirea ajutoarelor, organizarea primirii și distribuției ajutoarelor umanitare de primă necesitate/de urgență pentru populația afectată;
- g) Sprijinirea asigurării apei potabile, prepararea și distribuția hranei pentru persoanele afectate sau evacuate;
- h) Participarea la asigurarea cazării și adăpostirii persoanelor afectate sau evacuate;
- i) Participarea la operațiuni de căutare-salvare și acordarea ajutorului de primă necesitate privind asistența socială;
- j) Participarea la implementarea măsurilor profilactice pentru prevenirea îmbolnăvirilor în masă.

4.2 Direcția Generală Situații de Urgență, Statistici și Strategii va desfășura următoarele activități: să inițieze, să gestioneze, să conducă orice activitate de prevenție și/sau intervenție conform legii.

#### **ART. 5 MODALITĂȚI DE COLABORARE**

5.1 Părțile se vor informa reciproc și se vor consulta asupra modalității de implementare a activităților prevăzute în protocol.



5.2 Participarea Municipiului București prin Direcția Generală Situații de Urgență Statistici și Strategii (DGSUSS) la desfășurarea activităților care fac obiectul prezentului protocol respectiv la îndeplinirea obligațiilor corelative nu implică în sarcina Municipiului București angajarea de fonduri sau suportarea oricăror costuri financiare.

## **ART. 6 OBLIGAȚIILE PĂRȚILOR**

### **6.1 Municipiul București prin Direcția Generală Situații de Urgență, Statistici și Strategii (DGSUSS) se obligă:**

- a) Să desemneze o persoană de contact responsabilă cu menținerea legăturii cu partenerii ;
- b) Să participe prin reprezentanții proprii și/sau desemnați din cadrul structurilor aflate în coordonare la activitățile desfășurate în vederea realizării acțiunilor de colaborare prevăzute în prezentul protocol, dacă este cazul;
- c) Să asiste colaboratorii în procesul de dezvoltare în comun a cursurilor de prim ajutor și reacția la situații de urgență;
- d) Să promoveze acțiunile comune pe pagina de Facebook a Primăriei Municipiului București și prin comunicate de presa atunci când este cazul;
- e) Să solicite dacă este cazul, sprijinul partenerilor pentru participarea la acțiuni de gestionare a situațiilor de urgență atunci când situația o impune, potrivit capacităților de care aceștia dispun;
- f) Să faciliteze contactul cu toate structurile implicate în activități de apărare în situații de urgență, dezastru și /sau activități de căutare-salvare;
- g) Să solicite partenerilor desfășurarea acțiunilor de sprijin la locul intervenției, incluzând resursele asociației - personal și tehnică ;

### **6.2 Societatea Nationala de Cruce Rosie din Romania se obligă:**

- a) Să coopereze cu Municipiul București prin Direcția Generală Situații de Urgență Statistici și Strategii (DGSUSS) în conformitate cu prevederile cadrului legal în vigoare;
- b) Să desemneze o persoană de contact responsabilă cu menținerea legăturii și informării despre stadiul desfășurării acțiunilor de colaborare;
- c) Să promoveze prin intermediul site-ului propriu, a rețelelor de media social evenimentele organizate în colaborare cu Municipiul București prin Direcția Generală Situații de Urgență Statistici și Strategii (DGSUSS);
- d) Să coordoneze dezvoltarea și implementarea activităților necesare realizării acțiunilor de colaborare;
- e) Să participe necondiționat cu resurse proprii și să monitorizeze desfășurarea acțiunilor de colaborare stabilite prin prezentul protocol;
- f) Să desfășoare acțiuni de sprijin la solicitarea Municipiului București prin Direcția Generală Situații de Urgență Statistici și Strategii (DGSUSS) (transportul personal operativ al materialelor și echipamentelor de intervenție în zona de interes sau zona afectată, degajarea căilor de acces blocate prin tractarea elementelor care împiedică deplasarea resurselor de intervenție, etc...);

g) Să participe la planificarea și intervenția cu forte și mijloace proprii, în cadrul exercițiilor desfășurate de Municipiul București prin Direcția Generală Situații de Urgență Statistici și Strategii (DGSUSS);

h) Să respecte instrucțiunile oferite de Municipiul București prin Direcția Generală Situații de Urgență Statistici și Strategii (DGSUSS);

#### **ART. 7 VIZIBILITATE**

Folosirea de către oricare dintre părți a denumirii, a siglei sau a oricăror elemente de identitate vizuală a celeilalte părți în materialele elaborate în cadrul colaborării între părți se face numai după obținerea acordului scris al celeilalte părți.

#### **ART. 8 DURATA PROTOCOLULUI**

8.1 Prezentul Protocol este valabil o perioadă de 3 ani de la data semnării și poate fi prelungit înaintea expirării duratei de valabilitate prin act adițional semnat de ambele părți.

8.2. Prezentul Protocol constituie o normă cadru de colaborare între părți în vederea realizării obiectivelor stabilite și poate fi modificat și completat prin înțelegerea părților.

8.3. Modul de executare a obligațiilor prevăzute în prezentul Protocol face obiectul unor analize periodice. În cazul în care se constată neexecutarea culpabilă a obligațiilor de către una din părți, cealaltă parte poate notifica unilateral rezilierea Protocolului, fără a mai fi necesară o hotărâre judecătorească în acest sens.

#### **ART. 9 ÎNCETAREA PROTOCOLULUI**

Prezentul protocol încetează:

- 1) La împlinirea termenului pentru care a fost încheiat;
- 2) Prin realizarea obiectului protocolului;
- 3) Prin acordul scris al părților;
- 4) În orice alte cazuri prevăzute de lege.

#### **ART. 10 SOLUȚIONAREA LITIGIILOR**

10.1 Părțile vor depune toate eforturile pentru a rezolva pe cale amiabilă, prin tratative directe, oricare neînțelegere sau disputa care se poate ivi între ei în cadrul sau în legătură cu îndeplinirea protocolului.

10.2 Dacă, după 15 zile de la începerea acestor tratative, Părțile nu reușesc să rezolve în mod amiabil o divergență contractuală, fiecare parte poate solicita ca disputa să se soluționeze de către instanțele judecătorești competente.

#### **ART. 11 PROTECȚIA DATELOR CU CARACTER PERSONAL**

Părțile se obligă să prelucreză datele cu caracter personal care îi sunt dezvăluite de cealaltă Parte cu bună-credință și cu respectarea drepturilor persoanelor ale căror date sunt prelucrate, în conformitate cu dispozițiile legale în vigoare.

**ART. 12 CLAUZE FINALE:**

12.1 Comunicare oficială între Părți se realizează prin poștă electronică sau Registratura PMB.

12.2 Părțile desemnează ca persoane de contact pentru desfășurarea acestui parteneriat pe :

Din partea SNCRR Domnul Daniel MODOACA, e-mail: [daniel.modoaca@crucearosie.ro](mailto:daniel.modoaca@crucearosie.ro), telefon mobil 0748238018.

Din partea Municipiului București, Domnul Adrian DRAGNE, e-mail: [adrian.dragne@pmb.ro](mailto:adrian.dragne@pmb.ro), telefon 0721174434;

12.3 Prezentul protocol se încheie în 3 exemplare câte unul pentru fiecare parte.

**MUNICIPIUL BUCUREȘTI**

Primar General,  
Nicușor DAN



Direcția juridic  
Director Executiv,  
Adrian ICRDACHE

Direcția Generală Situații de Urgență,  
Statistici și Strategii

Director General  
Cătălin ZOICAN

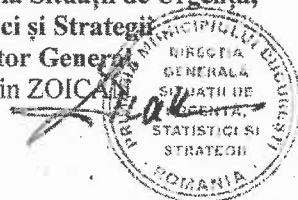

Direcția Înregistrare Materială și Situații  
de Urgență

Director,  
Adrian DRAGNE



Direcția Relații cu ONG, Sindicate și  
Patronate

Director Executiv  
Gabriela Alina ANDREI

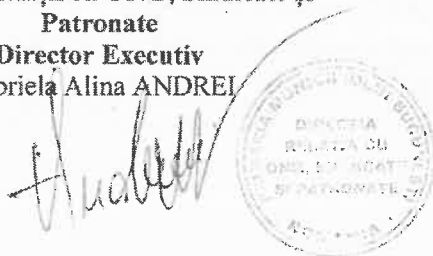

S.N.C.R.R

Director General  
Silviu Ioan Lefter



Director Economic

Liana LICA

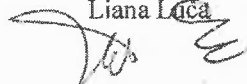

Birou Juridic

Alexandru Murchi

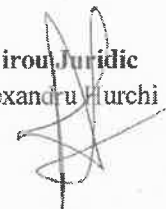

**CARTE FUNCİARĂ NR. 231528**  
**COPIE**

Carte Funciară Nr. 231528 București Sectorul 1

**A. Partea I. Descrierea imobilului**

Nr. CF vechi: 77107  
Nr. cadastral vechi: 24610

**TEREN** Intravilan

**Adresa:** Loc. București Sectorul 1; Sos Odai, Nr. 470, Jud. București

Nr. Crt	Nr. cadastral Nr. topografic	Suprafața* (mp)	Observații / Referințe
A1	231528	8.847	

**B. Partea II. Proprietari și acte**

Înscrieri privitoare la dreptul de proprietate și alte drepturi reale		Referințe
<b>1063007 / 01/11/2007</b>		
Lege nr. 258, din 25/02/1886 emis de TRIBUNAL ILFOV (DECRET nr. 2360/03.09.1886 emis de TRIBUNALUL ILFOV; PROTOCOL nr. -/17.01.2003 emis de MINISTERUL APARARII NAȚIONALE; PROCES VERBAL nr. -/17.01.2003 emis de MINISTERUL APARARII NAȚIONALE; DOSAR CADASTRU nr. 1063007/01.11.2007 emis de O.C. P.I. - BUCUREȘTI;);		
B1	Intabulare, drept de PROPRIETATE Cota: 1/1, dobandit prin ATRIBUIRE, cota actuala 1/1, cota initiala 1/1 1) <b>STATUL ROMAN</b> , (DOMENIUL PUBLIC)	A1
<b>96868 / 31/10/2018</b>		
Act Normativ nr. HG 1705, din 21/12/2006 emis de GUVERN; Act Administrativ nr. Incheiere 1063007, din 01/11/2007 emis de OCPI;		
B2	se indreapta eroarea materiala în prezenta carte funciara în sensul ca dreptul de proprietate este în favoarea Statului Roman (domeniul public) cu drept de administrare Ministerul Apararii Naționale (sub B1)	A1
B3	Intabulare, drept de ADMINISTRARE 1) <b>MINISTERUL APARARII NAȚIONALE</b>	A1
<b>101593 / 14/11/2018</b>		
Act Administrativ nr. 1063007, din 01/11/2007 emis de OCPIB; Act Administrativ nr. Decizie 852, din 30/06/1981 emis de CPMB; Act Administrativ nr. 96868, din 31/10/2018 emis de OCPIB; Act Normativ nr. HG 1705, din 21/12/2006 emis de Guvern;		
B4	Se indreapta eroarea materiala din cuprinsul cartii funciare, în sensul eliminarii mențiunii de sub A1 de la observații, a mențiunii de la obiectii/referințe - parcela cu caracter temporar	A1

**C. Partea III. SARCINI .**

Inscrieri privind dezmembrămintele dreptului de proprietate, drepturi reale de garanție și sarcini	Referințe
NU SUNT	

**Teren**

Nr cadastral	Suprafața (mp)*	Observații / Referințe
231528	8.847	

\* Suprafața este determinată în planul de proiecție Stereo 70.

**DETALII LINIARE IMOBIL**

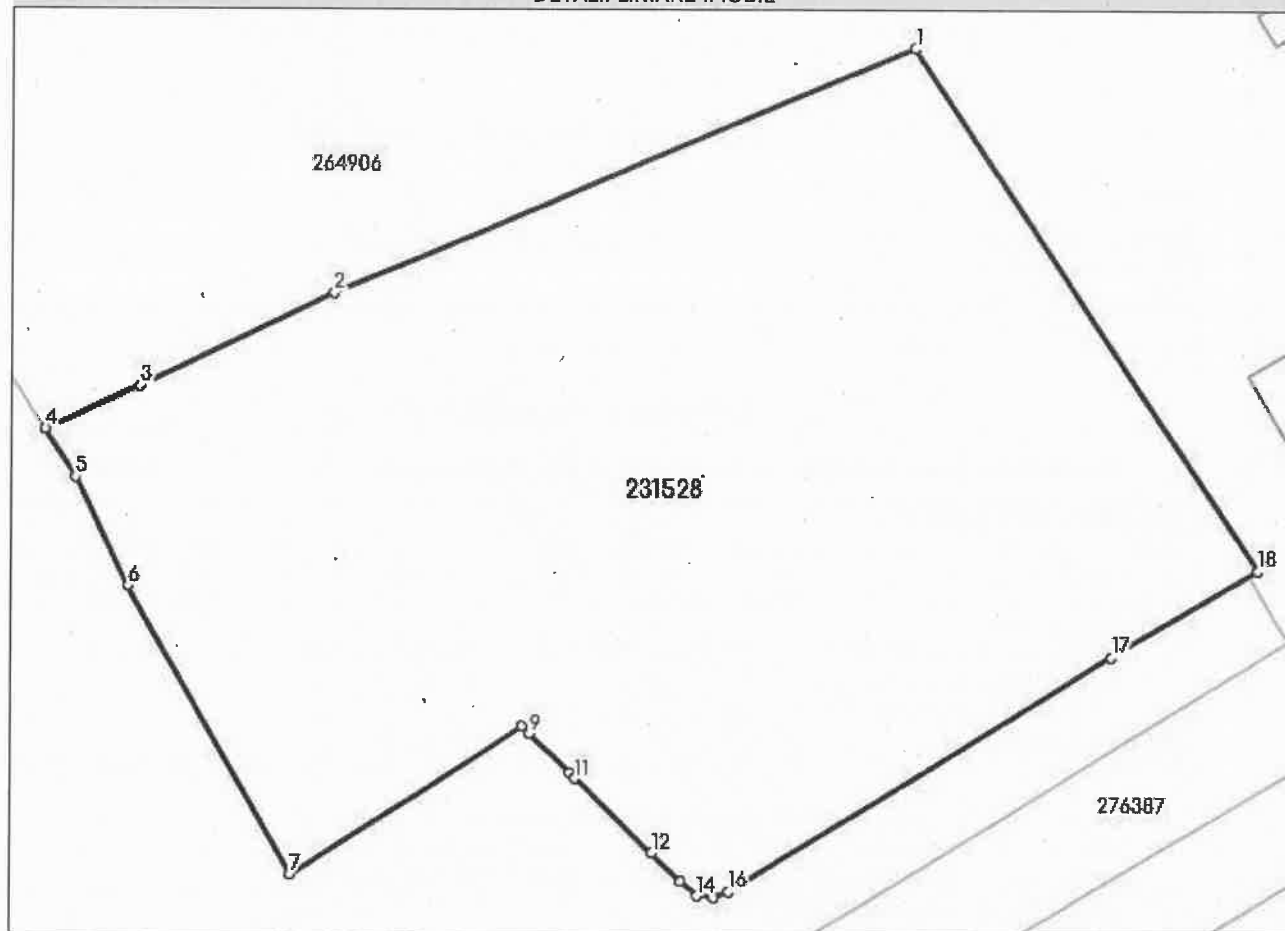

**Date referitoare la teren**

Nr Crt	Categorie folosință	Intra vilan	Suprafața (mp)	Tarla	Parcelă	Nr. topo	Observații / Referințe
1	curți constructii	DA	8.847	-	-	-	

**Lungime Segmente**

1) Valorile lungimilor segmentelor sunt obținute din proiecție în plan.

Punct început	Punct sfârșit	Lungime segment (** (m)
1	2	76.742
2	3	26.445
3	4	12.888
4	5	6.951
5	6	14.805
6	7	40.598

Punct început	Punct sfârșit	Lungime segment (** (m)
7	8	33.448
8	9	1.252
9	10	6.875
10	11	1.013
11	12	13.224
12	13	4.994
13	14	2.704
14	15	2.083
15	16	1.846
16	17	54.721
17	18	20.729
18	1	76.329

\*\* Lungimile segmentelor sunt determinate în planul de proiecție Stereo 70 și sunt rotunjite la 1 milimetru.

\*\*\* Distanța dintre puncte este formată din segmente cumulate ce sunt mai mici decât valoarea 1 milimetru.



CONFORM CU ORIGINALUL



## Consiliul General al Municipiului București

### HOTĂRÂRE

privind solicitarea către Guvernul României de emitere a unei hotărâri pentru transmiterea imobilelor 1108 și 1868 din domeniul public al statului și administrarea Ministerului Apărării Naționale în domeniul public al Municipiului București și administrarea Consiliului General al Municipiului București

Având în vedere expunerea de motive a Primarului General al Municipiului București și raportul comun de specialitate al Direcției Patrimoniu nr.17573/21.11.2017 și Direcției Generale Dezvoltare și Investiții nr. 4306/21.11.2017;

Văzând raportul Comisiei patrimoniu nr. 116/22.11.2017 și raportul Comisiei juridice și de disciplină nr. 537/22.11.2017 din cadrul Consiliului General al Municipiului București;

Ținând cont de:

- adresa nr. 4329/2017 emisă de Primarul General;
- adresa nr. A 9464/2017 a Ministerului Apărării Naționale;

În conformitate cu prevederile art. 9, alin (1) din Legea nr. 213/1998 privind bunurile proprietate publică, republicată, cu modificările și completările următoare;

În temeiul prevederilor art. 36 alin. (2) lit. c), alin. (5) lit. a), art. 45 alin. (3) din Legea nr. 215/2001 privind administrația publică locală, republicată, cu modificările și completările ulterioare.

### CONSILIUL GENERAL AL MUNICIPIULUI BUCUREȘTI HOTĂRĂȘTE:

Art.1 Se solicită Guvernului României emiterea unei hotărâri pentru transmiterea din domeniul public al statului și administrarea Ministerului Apărării Naționale în domeniul public al Municipiului București și administrarea Consiliului General al Municipiului București a imobilelor 1108 și 1868, precum și declararea acestora din bunuri de interes public național în bunuri de interes public local, în vederea construirii de locuințe din fonduri locale sau împrumuturi, în termen de 10 ani de la data transmiterii.



CONFORM CU ORIGINALUL



Art.2 Imobilele prevazute la art.1 se identifica potrivit anexei care face parte din prezenta hotărâre.

Art.3 În cazul nerespectării destinației imobilelor și a termenului menționate la art. 1, acestea revin în domeniul public al statului și în administrarea Ministerului Apărării Naționale conform prevederilor legale în vigoare.

Art.4 Prezenta hotărâre se va comunica Secretariatului General al Guvernului României prin grija Secretarului General al Municipiului București.

Art.5 Direcțiile din cadrul aparatului de specialitate al Primarului General și Secretarul General al Municipiului București vor aduce la îndeplinire prevederile prezentei hotărâri.

Această hotărâre a fost adoptată în ședința ordinară a Consiliului General al Municipiului București din data de 22.11.2017.

PREȘEDINTE DE ȘEDINȚĂ,

Marian Orlando Culea

SECRETAR GENERAL  
AL MUNICIPIULUI BUCUREȘTI,  
Georgiana Zamfir

București, 22.11.2017  
Nr. 587





Anexă la HCGMB nr. 587/22.11.2017

DATELE DE IDENTIFICARE  
ale imobilelor 1108 și 1868

Nr. MFP	Codul de clasificare	Denumirea bunului	Adresa	Elemente cadru de descriere tehnică/carte funciară/nr. cadastral	Persoana juridică de la care se transmite imobilul/CUI	Persoana juridică la care se transmite imobilul/CUI
103650	8.19.01	Imobil-1108 București	Municipiul București, Șos. Odăi nr. 470, sector 1	1. teren: 0,8847 ha c.f. nr. 231528 nr. cadastral 231528	Statul român, din Ministerul Apărării Naționale CUI 4183229	Municipiului București, domeniul public CUI 4267117
103597	8.19.01	Imobil - 1868 București	Municipiul București, Intrarea Sectorului nr. 16, sector 3	<p style="text-align: center;">    <b>CONFORM CU ORIGINALUL</b> </p> <p>1. Construcții:            Pavilionul K:            - suprafața construită=425 mp            - suprafața desfășurată=725 mp            Pavilionul L:            - suprafața construită=6 mp            - suprafața desfășurată=6 mp            Pavilionul N:            - suprafața construită=720 mp            - suprafața desfășurată=720 mp            Pavilionul O:            - suprafața construită=360 mp            - suprafața desfășurată=360 mp            Pavilionul M:            - suprafața construită=88 mp            - suprafața desfășurată=88 mp            Total suprafață construită=1599 mp            2. Amenajări la terenuri:            Rețea alimentare cu apă: lungime=110 ml            Rețea canalizare: lungime=4 ml,            3. Teren=0,9060 ha            c.f. nr. 223778 și nr. cadastral 223778</p>	Statul român, din Ministerul Apărării Naționale CUI 4183229	Municipiului București, domeniul public CUI 4267117



*[Handwritten signature]*

*[Handwritten signature]*

## Mariuta Pop

**De la:** Marius Ion <marius.ion@crucearosie.ro>  
**Trimis:** luni, 7 martie 2022 15:21  
**Către:** mariana.persinaru@pmb.ro; Catalin Ion Zoican; Cabinet PG  
**Cc:** Daniel Mодоаца; Costin Simion; Silviu Ioan Lefter  
**Subiect:** Solicitare sprijin Crucea Rosie Romana  
**Atașări:** Solicitare teren PMB.PDF

*Persinaru*  
*[Signature]* 21133



Buna ziua,

Atasat va rugam sa regasiti solcilitarea de sprijin din partea SNCRR, privind un teren pe care sa se poata edifica un depozit necesar in situatii de urgenta.

Multumesc,

**Marius Ion**

*Head of Acquisition Operations and Logistics Department*

**Romanian Red Cross**

Biserica Amzei, 29 | Bucharest | Romania

**Mob.** +40 748238022

**Email** [marius.ion@crucearosie.ro](mailto:marius.ion@crucearosie.ro)

---

### Politica de confidentialitate

Prezentul mesaj constituie o Informatie confidentiala si este proprietatea exclusiva a SOCIETATII NATIONALE DE CRUCE ROSIE DIN ROMANIA. Mesajul se adreseaza numai persoanei fizice sau juridice mentionata ca destinatar, precum si altor persoane autorizate sa-l primeasca. In cazul in care nu sunteti destinatarul vizat, va aducem la cunostinta ca dezvaluirea, copierea, distribuirea sau initierea unor actiuni pe baza prezentei informatii sunt strict interzise si atrag raspunderea civila si penala. Daca ati primit acest mesaj dintr-o eroare, va rugam sa ne anuntati imediat, ca raspuns la mesajul de fata, si sa-l stergeti apoi din sistemul dvs. SOCIETATEA NATIONALA DE CRUCE ROSIE DIN ROMANIA nu este raspunzatoare pentru orice modificari care pot fi aduse prezentului mesaj si nici pentru intarzierile care pot surveni in receptionarea acestuia.

---

### Disclaimer

The content of this communication is classified as ROMANIAN RED CROSS Confidential and Proprietary Information. The content of this communication is intended solely for the use of the individual or entity to whom it is addressed and others authorized to receive it. If you are not the intended recipient you are hereby notified that any disclosure, copying, distribution or taking any action in reliance on the contents of this information is strictly prohibited and may be unlawful. If you have received this communication in error, please notify us immediately by responding to this communication then delete it from your system. E-mail are susceptible to alteration. ROMANIAN RED CROSS is neither liable for the proper, complete transmission of the information contained in this communication nor delay in its receipt.



În atenția domnului,

Dan Nicușor

Primar General

Stimate domnule Primar General,

Societatea Națională de Cruce Roșie din România (S.N.C.R.R.) este o organizație umanitară membră a Mișcării Internaționale de Cruce Roșie și Semiluna Roșie și, conform prevederilor Legii nr. 139/1995 Art. 1, persoana juridică de drept public, autonomă, neguvernamentală, apolitică și fără scop patrimonial, auxiliara autorității publice și abilitată prin lege să asigure asistența umanitară în caz de dezastre și să vină în sprijinul persoanelor vulnerabile.

De asemenea, SNCRR are un rol important la nivel național, prin susținerea autorităților publice, prevăzut atât prin: Legea 139/1995, Legea Crucii Roșii Române, art. 11 care stipulează faptul că organizația noastră acționează în caz de conflict armat, iar în timp de pace se pregătește și acționează ca auxiliară a autorităților publice, în toate domeniile prevăzute de Convențiile de la Geneva din 1949 și în favoarea tuturor celor aflați în suferință; prin Regulamentul privind apararea împotriva efectelor dezastrelor produse de seisme /sau alunecări de teren din 8/07/2004; cât și prin Hotărârea nr. 557/2016 privind managementul tipurilor de risc unde SNCRR este desemnată ca entitate cu rol de sprijin secundar la capitolele: 6.2. Cazare și adăpostire; 6.3. Asigurare apă și hrană; 7. Asistență medicală de urgență; 8. Asistență medicală în faza spitalicească, astfel:

a) asigurarea cazării persoanelor evacuate: Ministerul Educației Naționale și Cercetării Științifice, Ministerul Dezvoltării Regionale și Administrației Publice, Ministerul Apărării Naționale, Societatea Națională de Cruce Roșie din România;

b) verificarea apei potabile și hranei pentru persoanele afectate sau evacuate: Ministerul Sănătății, prin direcțiile de sănătate publică județene și a municipiului București, Societatea Națională de Cruce Roșie din România;

c) asigurarea distribuției ajutoarelor, organizarea primirii și distribuției ajutoarelor umanitare de urgență: Ministerul Afacerilor Interne, prin Inspectoratul General pentru Situații de Urgență și Administrația Națională a Rezervelor de Stat și Probleme Speciale (ANRSPS), autoritățile administrației publice locale, Societatea Națională de Cruce Roșie, organizații neguvernamentale;

d) acordarea primului ajutor: serviciile voluntare pentru situații de urgență, serviciile SALVAMONT și SALVASPEO, Societatea Națională de Cruce Roșie din România;

e) stabilirea măsurilor profilactice pentru evitarea îmbolnăvirilor în masă: Autoritatea Națională Sanitară Veterinară și pentru Siguranța Alimentelor, Ministerul Sănătății, prin Direcția

---

**Societatea Națională de Cruce Roșie  
din România**

str. Biserica Amzei nr. 29,  
sector 1, 010393 București  
tel: 317 0559, 317 6006  
fax: 312 8452  
web: www.crucearosie.ro



Generală de Asistență Medicală și Sănătate Publică și Inspekția Sanitară de Stat, Ministerul Mediului, Apelor și Pădurilor și Societatea Națională de Cruce Roșie din România;

Având în vedere cele de mai sus, S.N.C.R.R. este obligată și face eforturi pentru a deține stocuri de materiale de strictă necesitate, ce sunt disponibilizate după caz pentru a fi utilizate pentru ajutorarea persoanelor vulnerabile, ca urmare a producerii unor situații de urgență.

În prezent, Crucea Roșie Română nu deține un spațiu de depozitare adecvat pentru stocarea materialelor de intervenție în situații de urgență, ușor accesibil în orice situație precum și de garare a unor autovehicule de mare tonaj (autovehicule cu masa totală de peste 7,5 tone) ce sunt angrenate în transportul materialelor mai sus menționate.

**Va supunem astfel spre analiză și aprobare, punerea la dispoziție a unui teren de minim 5000 mp (ex. teren Unitate Militară dezafectată, preferabil în zona de Nord - Centura Municipiului București), pe care SNCRR să construiască un depozit corespunzător situațiilor mai sus prezentate.**

Considerăm că acest sprijin va contribui la creșterea capacității de acțiune a SNCRR în beneficiul societății, contribuind astfel la menținerea pentru organizație a rolului de auxiliar al autorităților statului.

Având convingerea că demersul nostru va primi un răspuns favorabil vă asigurăm de întreaga noastră recunoștință

Ioan Silviu LEFTER /

Director General  
Crucea Roșie Română



**Societatea Națională de Cruce Roșie  
din România**

str. Biserica Amzei nr. 29,  
sector 1, 010393 București  
tel: 317 0559, 317 6006  
fax: 312 8452  
web: [www.crucearosie.ro](http://www.crucearosie.ro)



Direcția domeniului și infrastructuri

Nr. 2180 din 07. MAR 2022

NECLASIFICAT  
Exemplarul nr. \_



Spre știință:  
Primăria Municipiului București  
B-dul Regina Elisabeta nr. 47, sector 5, municipiul București

**Domnului**

**IOAN SILVIU LEFTER**  
**DIRECTORUL GENERAL AL SOCIETĂȚII NAȚIONALE**  
**CRUCEA ROȘIE ROMÂNIA**

Str. Biserica Amzei nr. 29, sector 1, municipiul București

La adresa dumneavoastră nr. 48/2022, adresată Ministerului Apărării Naționale prin care solicitați analizarea posibilității punerii la dispoziție a unui teren de minimum 5000 mp, preferabil în zona de Nord – Centura Municipiului București, vă comunicăm faptul că Ministerul Apărării Naționale are în administrare un imobil dezafectat în suprafață totală de 0,8847 ha, înscris în Cartea funciară nr. 231528 a municipiului București, care îndeplinește cerințele precizate în solicitare.

În conformitate cu prevederile art. 7 din Legea Societății Naționale de Cruce Roșie din România nr. 139/1995, cu modificările și completările ulterioare, spațiile/imobilele necesare funcționării societății se pun la dispoziție de către consiliile locale, județene sau al municipiului București.

În acest sens, este necesar ca imobilul sus-menționat să fie transmis prin hotărâre a Guvernului din domeniul public al statului și din administrarea Ministerului Apărării Naționale, în domeniul public al municipiului București în vederea punerii la dispoziția Societății Naționale de Cruce Roșie pentru construirea unui depozit național.

Pentru inițierea procedurilor, vă rog să efectuați un demers la Primăria Municipiului București care să transmită o solicitare Ministerului Apărării Naționale prin care să-și exprime intenția de preluare a imobilului.

**ȘEFUL DIRECȚIEI DOMENIUL ȘI INFRASTRUCTURI**

**Colonel**

**CRISTIAN - MARIUS APOSTOL**

*D-ne Roxana*

*Dumitrescu*

*07.03.2022*

NECLASIFICAT  
1 din 1

*Sos. Odai,*  
*u/h79,*  
ÎNTOCMIT  
Fp Anghel Florina 021.319.58.58/2729  
*Sabte 1*



INTRARE	Nr. 48
IEȘIRE	
Ziua 13	Luna 02 Anul 2019

In atentia domnului,  
Vasile DÎNCU  
MINISTRUL APĂRĂRII NAȚIONALE

Stimate domnule ministru,

Societatea Nationala de Cruce Rosie din Romania (S.N.C.R.R.) este o organizatie umanitara membra a Miscarii Internationale de Cruce Rosie si Semiluna Rosie si, conform prevederilor Legii nr. 139/1995 Art 1, persoana juridica de drept public, autonoma, neguvernamentala, apolitica si fara scop patrimonial, auxiliara autoritatii publice si abilitata prin lege sa asigure asistenta umanitara in caz de dezastre si sa vina in sprijinul persoanelor vulnerabile.

De asemenea, SNCRR are un rol important la nivel national, prin sustinerea autoritatilor publice, prevăzut atât prin: Legea 139/1995, Legea Crucii Roșii Române, art. 11 care stipulează faptul că organizația noastră acționează în caz de conflict armat, iar în timp de pace se preocupă și acționează ca auxiliară a autorităților publice, în toate domeniile prevăzute de Convențiile de la Geneva din 1949 și în favoarea tuturor celor aflați în suferință; prin Regulamentul privind apararea împotriva efectelor dezastrelor produse de seisme /sau alunecări de teren din 8/07/2004; cât și prin Hotărârea nr. 557/2016 privind managementul tipurilor de risc unde SNCRR este desemnată ca entitate cu rol de sprijin secundar la capitolele: 6.2. Cazare și adăpostire; 6.3. Asigurare apă și hrană; 7. Asistență medicală de urgență; 8. Asistență medicală în faza spitalicească, astfel:

a) asigurarea cazării persoanelor evacuate: Ministerul Educației Naționale și Cercetării Științifice, Ministerul Dezvoltării Regionale și Administrației Publice, Ministerul Apărării Naționale, Societatea Națională de Cruce Roșie din România;

b) verificarea apei potabile și hranei pentru persoanele afectate sau evacuate: Ministerul Sănătății, prin direcțiile de sănătate publică județene și a municipiului București, Societatea Națională de Cruce Roșie din România;

c) asigurarea, distribuirea ajutoarelor, organizarea primirii și distribuției ajutoarelor umanitare de urgență: Ministerul Afacerilor Interne, prin Inspectoratul General pentru Situații de Urgență și Administrația Națională a Rezervelor de Stat și Probleme Speciale (ANRSPS), autoritățile administrației publice locale, Societatea Națională de Cruce Roșie, organizații neguvernamentale;

d) acordarea primului ajutor: serviciile voluntare pentru situații de urgență, serviciile SALVAMONT și SALVASPEO, Societatea Națională de Cruce Roșie din România;

Societatea Națională de Cruce Roșie  
din România

str. Biserica Amzei nr. 29,  
sector 1, 010393 București  
tel: 317 0559, 317 6006  
fax: 312 8452  
web: www.crucearosie.ro



e) stabilirea măsurilor profilactice pentru evitarea îmbolnăvirilor în masă: Autoritatea Națională Sanitară Veterinară și pentru Siguranța Alimentelor, Ministerul Sănătății, prin Direcția Generală de Asistență Medicală și Sănătate Publică și Inspekția Sanitară de Stat, Ministerul Mediului, Apelor și Pădurilor și Societatea Națională de Cruce Roșie din România;

Având în vedere cele de mai sus, S.N.C.R.R. este obligată și face eforturi pentru a deține stocuri de materiale de strictă necesitate, ce sunt disponibilizate după caz pentru a fi utilizate pentru ajutorarea persoanelor vulnerabile, ca urmare a producerii unor situații de urgență.

În prezent, Crucea Roșie Română nu deține un spațiu de depozitare adecvat pentru stocarea materialelor de intervenție în situații de urgență, ușor accesibil în orice situație precum și de garare a unor autovehicule de mare tonaj (autovehicule cu masa totală de peste 7,5 tone) ce sunt angrenate în transportul materialelor mai sus menționate.

**Va supunem astfel spre analiză și aprobare, punerea la dispoziție a unui teren de minim 5000 mp. (ex. teren Unitate Militară dezafectată, preferabil în zona de Nord - Centura Municipiului București), pe care SNCRR să construiască un depozit corespunzător situațiilor mai sus prezentate.**

Considerăm că acest sprijin va contribui la creșterea capacității de acțiune a SNCRR în beneficiul societății, contribuind astfel la menținerea pentru organizație a rolului de auxiliar al autorităților statului.

Având convingerea că demersul nostru va primi un răspuns favorabil vă asigurăm de întreaga noastră recunoștință

Ioan Săvulescu  
Director General  
Crucea Roșie Română

Societatea Națională de Cruce Roșie  
din România

str. Biserica Anzei nr. 29,  
sector 1, 010393 București  
tel: 317 0559, 317 6006  
fax: 312 8452  
web: [www.cruccarosic.ro](http://www.cruccarosic.ro)



În atenția domnului,

Dan Nicușor

Primar General

Stimate domnule Primar General,

Societatea Națională de Cruce Roșie din România (S.N.C.R.R.) este o organizație umanitară membră a Mișcării Internaționale de Cruce Roșie și Semiluna Roșie și, conform prevederilor [Legii nr. 139/1995 Art. 1](#), persoana juridică de drept public, autonomă, neguvernamentală, apolitică și fără scop patrimonial, auxiliara autorității publice și abilitată prin lege să asigure asistența umanitară în caz de dezastre și să vină în sprijinul persoanelor vulnerabile.

De asemenea, SNCRR are un rol important la nivel național, prin susținerea autorităților publice, prevăzut atât prin: [Legea 139/1995, Legea Crucii Roșii Române, art. 11](#) care stipulează faptul că organizația noastră acționează în caz de conflict armat, iar în timp de pace se pregătește și acționează ca auxiliară a autorităților publice, în toate domeniile prevăzute de [Convențiile de la Geneva din 1949 și în favoarea tuturor celor aflați în suferință](#); prin [Regulamentul privind apararea împotriva efectelor dezastrelor produse de seisme /sau alunecări de teren din 8/07/2004](#); cât și prin [Hotărârea nr. 557/2016 privind managementul tipurilor de risc](#) unde SNCRR este desemnată ca entitate cu rol de sprijin secundar la capitolele: 6.2. Cazare și adăpostire; 6.3. Asigurare apă și hrană; 7. Asistență medicală de urgență; 8. Asistență medicală în faza spitalicească, astfel:

a) [asigurarea cazării persoanelor evacuate](#): Ministerul Educației Naționale și Cercetării Științifice, Ministerul Dezvoltării Regionale și Administrației Publice, Ministerul Apărării Naționale, [Societatea Națională de Cruce Roșie din România](#);

b) [verificarea apei potabile și hranei pentru persoanele afectate sau evacuate](#): Ministerul Sănătății, prin direcțiile de sănătate publică județene și a municipiului București, [Societatea Națională de Cruce Roșie din România](#);

c) [asigurarea, distribuirea ajutoarelor, organizarea primirii și distribuției ajutoarelor umanitare de urgență](#): Ministerul Afacerilor Interne, prin Inspectoratul General pentru Situații de Urgență și Administrația Națională a Rezervelor de Stat și Probleme Speciale (ANRSPS), autoritățile administrației publice locale, [Societatea Națională de Cruce Roșie](#), organizații neguvernamentale;

d) [acordarea primului ajutor](#): serviciile voluntare pentru situații de urgență, serviciile SALVAMONT și SALVASPEO, [Societatea Națională de Cruce Roșie din România](#);

e) [stabilirea măsurilor profilactice pentru evitarea îmbolnăvirilor în masă](#): Autoritatea Națională Sanitară Veterinară și pentru Siguranța Alimentelor, Ministerul Sănătății, prin Direcția

---

**Societatea Națională de Cruce Roșie  
din România**

str. Biserica Amzei nr. 29,  
sector 1, 010393 București  
tel: 317 0559, 317 6006  
fax: 312 8452  
web: [www.crucearosie.ro](http://www.crucearosie.ro)





Generală de Asistență Medicală și Sănătate Publică și Inspekția Sanitară de Stat, Ministerul Mediului, Apelor și Pădurilor și Societatea Națională de Cruce Roșie din România;

Având în vedere cele de mai sus, S.N.C.R.R. este obligată și face eforturi pentru a deține stocuri de materiale de strictă necesitate, ce sunt disponibilizate după caz pentru a fi utilizate pentru ajutorarea persoanelor vulnerabile, ca urmare a producerii unor situații de urgență.

În prezent, Crucea Roșie Română nu deține un spațiu de depozitare adecvat pentru stocarea materialelor de intervenție în situații de urgență, ușor accesibil în orice situație precum și de garare a unor autovehicule de mare tonaj (autovehicule cu masa totală de peste 7,5 tone) ce sunt angrenate în transportul materialelor mai sus menționate.

**Va supunem astfel spre analiză și aprobare, punerea la dispoziție a unui teren de minim 5000 mp (ex. teren Unitate Militară dezafectată, preferabil în zona de Nord - Centura Municipiului București), pe care SNCRR să construiască un depozit corespunzător situațiilor mai sus prezentate.**

Considerăm că acest sprijin va contribui la creșterea capacității de acțiune a SNCRR în beneficiul societății, contribuind astfel la menținerea pentru organizație a rolului de auxiliar al autorităților statului.

Având convingerea că demersul nostru va primi un răspuns favorabil vă asigurăm de întreaga noastră recunoștință

Ioan Silviu LEFTER /

Director General  
Crucea Roșie Română



**Societatea Națională de Cruce Roșie  
din România**

str. Biserica Amzei nr. 29,  
sector 1, 010393 București  
tel: 317 0559, 317 6006  
fax: 312 8452  
web: [www.crucearosie.ro](http://www.crucearosie.ro)



INTRARE	Nr. 48	
IEȘIRE		
Ziua 23	Luna 02	Anul 2014

In atenta domnului,  
Vasile DÎNCU  
MINISTRUL APĂRĂRII NAȚIONALE

Stimate domnule ministru,

Societatea Nationala de Cruce Rosie din Romania (S.N.C.R.R.) este o organizatie umanitara membra a Miscarii Internationale de Cruce Rosie si Semiluna Rosie si, conform prevederilor Legii nr. 139/1995 Art.1, persoana juridica de drept public, autonoma, neguvernamentala, apolitica si fara scop patrimonial, auxiliara autoritatii publice si abilitata prin lege sa asigure asistenta umanitara in caz de dezastre si sa vina in sprijinul persoanelor vulnerabile.

De asemenea, SNCRR are un rol important la nivel national, prin sustinerea autoritatilor publice, prevăzut atât prin: Legea 139/1995, Legea Crucii Roșii Române, art. 11 care stipulează faptul că organizația noastră acționează în caz de conflict armat, iar în timp de pace se pregătește și acționează ca auxiliară a autorităților publice, în toate domeniile prevăzute de Convențiile de la Geneva din 1949 și în favoarea tuturor celor aflați în suferință; prin Regulamentul privind apararea împotriva efectelor dezastrelor produse de seisme /sau alunecari de teren din 8/07/2004; cât și prin Hotărârea nr. 557/2016 privind managementul tipurilor de risc unde SNCRR este desemnată ca entitate cu rol de sprijin secundar la capitolele: 6.2. Cazare și adăpostire; 6.3. Asigurare apă și hrană; 7. Asistență medicală de urgență; 8. Asistență medicală în faza spitalicească, astfel:

a) asigurarea cazării persoanelor evacuate: Ministerul Educației Naționale și Cercetării Științifice, Ministerul Dezvoltării Regionale și Administrației Publice, Ministerul Apărării Naționale, Societatea Națională de Cruce Rosie din România;

b) verificarea apei potabile și hranei pentru persoanele afectate sau evacuate: Ministerul Sănătății, prin direcțiile de sănătate publică județene și a municipiului București, Societatea Națională de Cruce Rosie din România;

c) asigurarea, distribuirea ajutoarelor, organizarea primirii și distribuției ajutoarelor umanitare de urgență: Ministerul Afacerilor Interne, prin Inspectoratul General pentru Situații de Urgență și Administrația Națională a Rezervelor de Stat și Probleme Speciale (ANRSPS), autoritățile administrației publice locale, Societatea Națională de Cruce Rosie, organizații neguvernamentale;

d) acordarea primului ajutor: serviciile voluntare pentru situații de urgență, serviciile SALVAMONT și SALVASPEO, Societatea Națională de Cruce Rosie din România;

Societatea Națională de Cruce Roșie  
din România

str. Biserica Amzei nr. 29,  
sector 1, 010393 București  
tel: 317 0559, 317 6006  
fax: 312 8452  
web: www.crucearosie.ro



e) stabilirea măsurilor profilactice pentru evitarea îmbolnăvirilor în masă: Autoritatea Națională Sanitară Veterinară și pentru Siguranța Alimentelor, Ministerul Sănătății, prin Direcția Generală de Asistență Medicală și Sănătate Publică și Inspekția Sanitară de Stat, Ministerul Mediului, Apelor și Pădurilor și Societatea Națională de Cruce Roșie din România;

Având în vedere cele de mai sus, S.N.C.R.R. este obligată și face eforturi pentru a deține stocuri de materiale de strictă necesitate, ce sunt disponibilizate după caz pentru a fi utilizate pentru ajutorarea persoanelor vulnerabile, ca urmare a producerii unor situații de urgență.

În prezent, Crucea Roșie Română nu deține un spațiu de depozitare adecvat pentru stocarea materialelor de intervenție în situații de urgență, ușor accesibil în orice situație precum și de garare a unor autovehicule de mare tonaj (autovehicule cu masa totală de peste 7,5 tone) ce sunt angrenate în transportul materialelor mai sus menționate.

**Va supunem astfel spre analiză și aprobare, punerea la dispoziție a unui teren de minim 5000 mp (ex. teren Unitate Militară dezafectată, preferabil în zona de Nord - Centura Municipiului București), pe care SNCRR să construiască un depozit corespunzător situațiilor mai sus prezentate.**

Considerăm că acest sprijin va contribui la creșterea capacității de acțiune a SNCRR în beneficiul societății, contribuind astfel la menținerea pentru organizație a rolului de auxiliar al autorităților statului.

Având convingerea că demersul nostru va primi un răspuns favorabil vă asigurăm de întreaga noastră recunoștință

Ioan Sîrbu LEFTER  
Director General  
Crucea Roșie Română

Societatea Națională de Cruce Roșie  
din România

str. Biserica Amzei nr. 29,  
sector 1, 010393 București  
tel: 317 0559, 317 6006  
fax: 312 8452  
web: [www.crucearosie.ro](http://www.crucearosie.ro)



INTRARE	Nr. 49
IEȘIRE	
Ziua 23	Luna 02 Anul 2004

In atentia domnului  
Vasile DÎNCU  
MINISTRUL APĂRĂRII NAȚIONALE

Stimate Domnule Ministru,

Societatea Nationala de Cruce Rosie din Romania (S.N.C.R.R.) este o organizatie umanitara membra a Miscarii Internationale de Cruce Rosie si Semiluna Rosie si, conform prevederilor Legii nr. 139/1995 Art.1, persoana juridica de drept public, autonoma, neguvernamentala, apolitica si fara scop patrimonial, auxiliara autoritatii publice si abilitata prin lege sa asigure asistenta umanitara in caz de dezastre si sa vina in sprijinul persoanelor vulnerabile.

De asemenea, SNCRR are un rol important la nivel national, prin sustinerea autoritatilor publice, prevăzut atât prin: Legea 139/1995, Legea Crucii Roșii Române, art. 11 care stipulează faptul că organizația noastră acționează în caz de conflict armat, iar în timp de pace se pregătește și acționează ca auxiliară a autorităților publice, în toate domeniile prevăzute de Convențiile de la Geneva din 1949 și în favoarea tuturor celor aflați în suferință.

Avand in vedere cele de mai sus, dorim sa stabilim semnarea unui protocol de colaborare intre institutii in vedere sprijinirii reciproce in activitatile umanitare si civi-militare desfasurate in beneficiul societății romanesti.

Având convingerea că demersul nostru va primi un răspuns favorabil vă asigurăm de întreaga noastră consideratie.

Ioan Silviu LEFTER /  
Director General  
Crucea Rosie Romania

Societatea Națională de Cruce Roșie  
din România

str. Biserica Amzei nr. 29,  
sector 1, 010393 București  
tel: 317 0559, 317 6006  
fax: 312 8452  
web: www.crucearosie.ro