



Consiliul General al Municipiului București

AVIZAT
conform art. 243, alin 1, lit. a)
din O.U.G. nr. 57/2019

SECRETAR GENERAL



HOTĂRÂRE

privind transferul activității Casei Artelor „Dinu Lipatti”, serviciu public de interes local al Municipiului București la Muzeul Municipiului București și aprobarea organigramei, numărului total de posturi, statului de funcții și Regulamentului de Organizare și Funcționare ale Muzeului Municipiului București

Având în vedere Referatul de aprobare al Primarului General și Raportul de specialitate comun al Direcției Managementul Resurselor Umane și Direcției Cultură, Învățământ, Turism, întocmit în baza Notei de fundamentare a Muzeului Municipiului București transmisă prin adresa nr.2257/29.04.2024;

Văzând avizul Comisiilor de specialitate ale Consiliului General al Municipiului București;

În baza prevederilor Legii nr. 296/2023 privind unele măsuri fiscal-bugetare pentru asigurarea sustenabilității financiare a României pe termen lung, cu modificările și completările ulterioare, coroborate cu prevederile art. LXIX din Ordonanța de Urgență a Guvernului nr. 115/2023 privind unele măsuri fiscal-bugetare în domeniul cheltuielilor publice, pentru consolidare fiscală, combaterea evaziunii fiscale, pentru modificarea și completarea unor acte normative, precum și pentru prorogarea unor termene, cu modificările și completările ulterioare;

Luând în considerare prevederile:

- H.C.G.M.B. nr. 395/2017 privind înființarea Casei Artelor „Dinu Lipatti”, cu modificările și completările ulterioare și H.C.G.M.B. nr. 242/2018 privind aprobarea organigramei, numărului total de posturi, statului de funcții și Regulamentului de organizare și funcționare ale Casei Artelor „Dinu Lipatti”;

- art.250 din Legea nr. 287/2009 privind Codul Civil, cu modificările și completările ulterioare;

- art.596 din O.U.G. nr.57/2019 privind Codul administrativ, cu modificările și completările ulterioare;

- Hotărârii Consiliului General al Municipiului București nr. 97/2024 privind stabilirea salariilor de bază pentru funcțiile din cadrul familiei ocupaționale “administrație” utilizate în aparatul de specialitate al Primarului General al Municipiului București, precum și în cadrul serviciilor și instituțiilor publice de interes local al Municipiului București;

În conformitate cu prevederile Legii muzeelor și a colecțiilor publice nr.311/2003, republicată, cu modificările și completările ulterioare și a prevederilor Ordonanței de Urgență a Guvernului nr. 189/2008 privind managementul instituțiilor publice de cultură, aprobată prin Legea nr. 269/2009, cu modificările și completările ulterioare;

Luând act de avizul prealabil al Comisiei Naționale a Muzeelor și Colecțiilor nr.7858/D.P.C./14.12.2023;

Ținând cont de prevederile Legii – cadru nr. 153/2017 privind salarizarea personalului plătit din fonduri publice, cu modificările și completările ulterioare;

Luând în considerare prevederile Ordonanței de Urgență a Guvernului nr. 63/2010 pentru modificarea și completarea Legii nr. 273/2006 privind finanțele publice locale, precum și stabilirea unor măsuri financiare, cu modificările și completările ulterioare;

În temeiul prevederilor art.129 alin.(1), alin.(2) lit.a) și lit.d), alin.(3) lit.c) și lit.e), alin.(7) lit.d), art.196 alin.(1) lit.a) și art.243 alin.(1) lit.a) din Ordonanța de Urgență a Guvernului nr.57/2019 privind Codul Administrativ, cu modificările și completările ulterioare și al art.30 alin.(2) din Legea muzeelor și a colecțiilor publice nr.311/2003, republicată, cu modificările și completările ulterioare;

CONSILIUL GENERAL AL MUNICIPIULUI BUCUREȘTI **H O T Ă R Ă Ș T E :**

Art.1. Se aprobă transferul de activitate și personal de la **Casa Artelor „Dinu Lipatti”**, serviciu public de interes local al Municipiului București la **Muzeul Municipiului București**.

Art. 2. (1) În aplicarea prevederilor art. 1, în termen de 10 de zile de la data intrării în vigoare a prezentei hotărâri, directorul Casei Artelor „Dinu Lipatti”, în calitate de angajator, va îndeplini procedurile legale privind modificarea, prin transfer, a raporturilor de muncă ale salariaților, cu respectarea prevederilor din Legea nr.53/2003 - Codul Muncii, republicată, cu modificările și completările ulterioare.

(2) Până la data de 15.07.2024, directorul Casei Artelor „Dinu Lipatti” va asigura predarea către Muzeul Municipiului București, reprezentat prin manager, a tuturor bunurilor și înscrisurilor care vizează activitatea și personalul transferate, pe bază de Protocol.

Art.3. Începând cu data de 15.07.2024, **Casa Artelor „Dinu Lipatti”** își încetează activitatea și se desființează ca persoană juridică.

Art. 4. (1) La data de 15.07.2024, titlul Anexei nr. 2 la Hotărârea C.G.M.B nr. 97/2024 se modifică prin eliminarea instituției prevăzute la art. 3 din prezenta hotărâre.

(2) Cu aceeași dată, prevederile H.C.G.M.B. nr. 395/2017, cu modificările ulterioare și ale H.C.G.M.B. nr. 242/2018 își încetează aplicabilitatea.

Art. 5. Se aprobă organigrama, numărul total de 163 posturi, din care 13 posturi de conducere, statul de funcții și Regulamentul de Organizare și Funcționare ale Muzeului Municipiului București, conform anexelor nr. 1, 2 și 3 la prezenta hotărâre, care fac parte integrantă din aceasta.

Art. 6. Se aprobă operațiunile ce se efectuează în sistemul național de raportare – Forexebug în situația reorganizării instituțiilor publice conform Ordinului nr. 517/2016 pentru aprobarea de proceduri aferente unor module care fac parte din procedura de funcționare a sistemului național de raportare – Forexebug, cu modificările și completările ulterioare.

Art. 7. Prevederile Hotărârii Consiliului General al Municipiului București nr. 10/2021, cu modificările și completările ulterioare, își încetează aplicabilitatea.

Art. 8. Direcțiile de resort din cadrul aparatului de specialitate al Primarului General al municipiului București, Casa Artelor „Dinu Lipatti” și Muzeul Municipiului București vor aduce la îndeplinire prevederile prezentei hotărâri.

Această hotărâre a fost aprobată în ședința a Consiliului General al Municipiului București din data de

PREȘEDINTE DE ȘEDINȚĂ

AVIZAT,
SECRETAR GENERAL AL
MUNICIPIULUI BUCUREȘTI
Georgiana ZAMFIR



PRIMĂRIA MUNICIPIULUI BUCUREȘTI

Primar General

Nr. 104843/21.06.2024

REFERAT DE APROBARE

privind transferul activității Casei Artelor „Dinu Lipatti”, serviciu public de interes local al Municipiului București la Muzeul Municipiului București și aprobarea organigramei, numărului total de posturi, statului de funcții și Regulamentului de Organizare și Funcționare ale Muzeului Municipiului București

Casa Artelor „Dinu Lipatti” este un serviciu public de interes local cu personalitate juridică, finanțat din subvenții de la bugetul local al Municipiului București și din venituri proprii, înființat conform H.C.G.M.B. nr. 395/2017, cu modificările și completările ulterioare, pe fondul unei oferte de servicii culturale adresate comunității locale asigurate deja prin activitatea desfășurată de alte centre sau instituții care se ocupau de proiecte culturale și educaționale. Instituția funcționează în cadrul unui număr total de 15 posturi, din care 4 de conducere, aprobat conform H.C.G.M.B. nr.242/2018.

Muzeul Municipiului București este o instituție publică de cultură de interes local al Municipiului București, persoană juridică de drept public, finanțată de la bugetul local al municipiului București și din venituri proprii, funcționează în baza structurii organizatorice aprobate conform prevederilor Hotărârii Consiliului General al Municipiului București nr.10/2021, cu modificările și completările ulterioare, în cadrul unui număr total de 155 posturi, din care 16 posturi de conducere.

Potrivit prevederilor Legii nr. 296/2023 privind unele măsuri fiscal-bugetare pentru asigurarea sustenabilității financiare a României pe termen lung, cu modificările și completările ulterioare:

„Art. XXIX (7) Până la data de 31 decembrie 2023, conducătorii autorităților administrației publice centrale/locale/județene care au în subordine/coordonare/autoritate instituții publice/entități publice, inclusiv instituțiile publice asimilate, cărora le sunt incidente prevederile alin. (1) au obligația de a finaliza procesul de desființare/reorganizare/fuzionare sau transfer de activitate prin aprobarea noilor organigrame, state de funcții, regulamente de organizare și funcționare, precum și orice alte documente care sunt necesare. (...)”.

Conform prevederilor Ordonanței de Urgență a Guvernului nr. 115/2023 privind unele măsuri fiscal-bugetare în domeniul cheltuielilor publice, pentru consolidare fiscală, combaterea evaziunii fiscale, pentru modificarea și completarea unor acte normative, precum și pentru prorogarea unor termene, cu modificările și completările ulterioare:

„Art. LXIX - Termenele prevăzute la alin. (3) al art. XVII, alin. (6) al art. XVIII, la alin. (7) al art. XX și la alin. (7) al art. XXIX din Legea nr. 296/2023 privind unele măsuri fiscal-bugetare pentru asigurarea sustenabilității financiare a României pe termen lung se prorogă până la data 30.06.2024.”.

Muzeul Municipiului București a propus aprobarea organigramei, statului de funcții și Regulamentului de organizare și funcționare ale instituției, în aplicarea prevederilor Legii nr.296/2023, respectiv structura rezultată din transferul de activitate și personal de la Casa Artelor „Dinu Lipatti”, în cadrul unui număr total de 163 posturi, cu reducerea posturilor de conducere la 13, prezentând argumentele pentru susținerea acestei solicitări în Nota de fundamentare transmisă prin adresa nr.2154/22.04.2024, modificată prin adresa nr.2257/29.04.2024.

Având în vedere cele menționate mai sus, în temeiul prevederilor art.129 alin.(1), alin.(2) lit.a) și lit.d), alin.(3) lit.c) și lit.e) și alin.(7) lit.d) din Ordonanța de Urgență a Guvernului nr.57/2019 privind Codul Administrativ, cu modificările și completările ulterioare și al art.30 alin. (2) din Legea muzeelor și a colecțiilor publice nr.311/2003, republicată, cu modificările și completările ulterioare, se propune spre dezbateră și aprobarea Consiliului General al Municipiului București proiectul de hotărâre alăturat.

PRIMAR GENERAL

Nicușor DAN



Avizat

DIRECȚIA JURIDICĂ
DIRECTOR EXECUTIV
Adrian JORDACHE





PRIMĂRIA MUNICIPIULUI BUCUREȘTI

Primar General

Redactat 1 ex. Georgeta Sebe

Bd. Regina Elisabeta nr. 47, cod poștal 050013, sector 5, București, România
Tel: 021.305.55.00
<http://www.pmb.ro>





PRIMĂRIA MUNICIPIULUI BUCUREȘTI

Direcția Managementul Resurselor Umane

Nr. DMRU 69647/03.05.2024

Nr.DCÎT 81039/15.05.2024

RAPORT DE SPECIALITATE

privind transferul activității Casei Artelor „Dinu Lipatti”, serviciu public de interes local al Municipiului București la Muzeul Municipiului București și aprobarea organigramei, numărului total de posturi, statului de funcții și Regulamentului de Organizare și Funcționare ale Muzeului Municipiului București

Conform prevederilor art.129, alin.(2) lit.a), alin.(3) lit.c) și lit.e) din OUG nr. 57/2019 privind Codul administrativ, cu modificările și completările ulterioare, Consiliul General al Municipiului București aprobă, în condițiile legii, la propunerea primarului, înființarea, organizarea și statul de funcții ale aparatului de specialitate al primarului și ale instituțiilor publice de interes local și hotărăște reorganizarea de instituții și servicii publice, în condițiile legii.

Potrivit prevederilor Legii nr. 296/2023 privind unele măsuri fiscal-bugetare pentru asigurarea sustenabilității financiare a României pe termen lung, cu modificările și completările ulterioare:

„Art. XVIII (...)

(2) Personalul încadrat în funcția publică de șef birou beneficiază de toate drepturile legale odată cu eliberarea din funcția publică, inclusiv prin ocuparea, în condițiile legii, a unei funcții publice de conducere ierarhic superioare corespunzătoare vechimii, studiilor de specialitate sau a unei funcții publice de execuție vacante corespunzătoare vechimii, studiilor de specialitate de comun acord cu conducerea entității publice din care face parte. Dacă nu există o funcție publică vacantă corespunzătoare, postul ocupat de acesta se transformă în funcție publică de execuție care corespunde studiilor de specialitate și vechimii în specialitatea funcționarului public de conducere, de regulă, la nivelul structurii de organizare din care a făcut parte acesta. Funcția publică de conducere de șef birou poate fi transformată într-o funcție publică de conducere superioară cu încadrarea în normativul de personal și procentul de funcții de conducere prevăzute de prezenta lege și personalul cu funcție publică de șef birou o poate ocupa cu acordul acestuia, dacă personalul care a deținut funcția publică de șef birou îndeplinește condițiile de vechime, experiență și studii de specialitate prevăzute de lege pentru acea funcție publică de conducere.

(3) Odată cu desființarea funcției publice de șef birou se desființează și structurile organizatorice care funcționează ca birouri. Personalul angajat în cadrul acestor structuri de birouri își păstrează drepturile salariale în vigoare la data desființării structurilor organizatorice de birouri și este preluat în alte structuri organizatorice odată cu aprobarea noilor organigrame.

(4) Persoana care ocupă funcția publică de șef birou se menține în această funcție până la aprobarea noilor organigrame, state de funcții, regulamente de organizare și funcționare, păstrându-și drepturile salariale în vigoare la data intrării în vigoare a prezentei legi. Personalul încadrat în cadrul biroului exercită atribuțiile prevăzute în fișa postului și în regulamentul de organizare și funcționare până la data aprobării noilor organigrame.

(...)

(6) Măsurile privind reorganizarea structurilor funcționale ca urmare a aplicării prevederilor prezentului articol, inclusiv organigramele, statele de funcții, regulamentele de organizare și funcționare se aprobă, în condițiile legii, până la data de 31 decembrie 2023.

Art. XIX (...)

(2) Entitățile publice indiferent de denumirea acestora și forma de organizare care au personal contractual încadrat potrivit legii nu pot deține funcția de șef birou începând cu data de 1 noiembrie 2023.

(3) Prevederile art. XVIII alin. (2) - (4) și alin. (6) se aplică în mod corespunzător.

Art. XXI - (1) Entitățile publice indiferent de denumirea acestora și forma de organizare care au personal contractual încadrat potrivit legii, cărora nu li se aplică prevederile art. 391 alin. (3) din Ordonanța de

urgență a Guvernului nr. 57/2019, cu modificările și completările ulterioare, organizează structuri organizatorice cu următoarele normative de personal:

- a) pentru constituirea unui serviciu este necesar un număr de minimum 10 posturi de execuție;
- b) pentru constituirea unei direcții este necesar un număr de minimum 20 de posturi de execuție;
- c) pentru constituirea unei direcții generale este necesar un număr de minimum 35 de posturi de execuție.

(...)

Art. XXII - (1) La articolul 391 din Ordonanța de urgență a Guvernului nr. 57/2019, cu modificările și completările ulterioare, alineatele (1) și (2) se modifică și vor avea următorul cuprins:

"Art. 391 - (1) Numărul total al funcțiilor publice de conducere din cadrul autorității sau instituției publice, cu excepția funcțiilor publice de secretar general al unității/subdiviziunii administrativ-teritoriale, precum și al funcțiilor publice de conducere a căror ocupare se face prin detașare cu personal din cadrul instituțiilor din sectorul de apărare, ordine publică și siguranță națională, conform statelor de organizare aprobate, în condițiile legii, este de maximum 8% din numărul total al posturilor aprobate la nivel de ordonator principal de credite.

(2) Pentru determinarea numărului total al funcțiilor de conducere prin aplicarea cotei de 8% prevăzute la alin. (1) se procedează după cum urmează:

- a) în cazul în care numărul rezultat este mai mic de unu, acesta se rotunjește la întreg;
- b) în cazul în care numărul rezultat este mai mare de unu, acesta se rotunjește la numărul întreg imediat superior acestuia, dacă fracțiunea este mai mare sau egală cu 0,50."

(2) Personalul cu funcții de conducere eliberat din funcția de conducere deținută ca urmare a neîncadrării în procentul de 8% beneficiază de drepturile prevăzute de lege. Acesta are dreptul de a ocupa o funcție publică de conducere vacantă de același nivel sau o funcție de conducere de nivel ierarhic inferior vacantă corespunzătoare vechimii și studiilor de specialitate, pentru care îndeplinește condițiile de ocupare potrivit legii. Dacă nu există o funcție de conducere vacantă corespunzătoare, postul ocupat de acesta se transformă în funcție publică de execuție care corespunde studiilor și vechimii în specialitatea funcționarului public de conducere, de regulă, la nivelul structurii organizatorice din care acesta face parte. Funcția publică de conducere poate fi transformată într-o funcție publică de conducere superioară cu încadrarea în normativul de personal și procentul de funcții de conducere prevăzute de prezenta lege și personalul cu funcții de conducere o poate ocupa cu acordul acestuia, dacă personalul cu funcție de conducere îndeplinește condițiile de vechime și studii de specialitate prevăzute de lege pentru acea funcție de conducere.

(3) Prevederile art. 391 alin. (1) și (2) din Ordonanța de urgență a Guvernului nr. 57/2019, cu modificările și completările ulterioare, se aplică în mod corespunzător și entităților publice care au încadrat personal contractual. Personalului cu funcții publice de conducere eliberat din funcție i se aplică prevederile alin. (2).

Art. XXIX - (1) Începând cu data de 1 iulie 2024, instituțiile publice cu personalitate juridică aflate în coordonarea/subordonarea/autoritatea autorităților administrației publice centrale/locale își pot desfășura activitatea dacă îndeplinesc următoarele condiții cumulative:

- a) au un număr de peste 50 de posturi aprobate conform legii și efectiv ocupate în structurile organizatorice;
- b) activitățile desfășurate de instituțiile publice nu se suprapun sau sunt similare cu alte activități desfășurate de alte instituții publice cu obiect de activitate același sau similar.

(2) **Instituțiile publice care nu îndeplinesc condițiile prevăzute la alin. (1) se pot desființa/reorganiza/fuziona sau pot transfera activitatea și personalul încadrat către alte structuri organizatorice, inclusiv către structurile organizatorice aflate în coordonarea/autoritatea/subordonarea autorităților administrației publice locale/centrale/județene, prin modificarea corespunzătoare a numărului de posturi, organigramei și a regulamentelor de organizare și funcționare.**

(3) Prin desființare/reorganizare/fuzionare sau transfer al activității către alte structuri organizatorice, inclusiv către structurile organizatorice aflate în coordonarea/autoritatea/subordonarea autorităților administrației publice locale/județene/centrale, trebuie să rezulte cel puțin următoarele condiții cumulative:

- a) o reducere cu cel puțin 15% a numărului de personal proporțional atât pentru funcțiile de conducere, cât și pentru funcțiile de execuție;
- b) o reducere cu cel puțin 15% a cheltuielilor de funcționare, respectiv a cheltuielilor materiale și servicii.

(4) Forma prin care se reorganizează instituțiile publice care nu îndeplinesc condițiile prevăzute la alin. (1), respectiv: desființare/reorganizare/fuzionare sau transfer de activitate și număr de personal, se aprobă

prin hotărâri ale Guvernului României sau, după caz, prin hotărâri ale autorităților administrației publice locale/județene.

(...)

(7) Până la data de 31 decembrie 2023, conducătorii autorităților administrației publice centrale/locale/județene care au în subordine/coordonare/autoritate instituții publice/entități publice, inclusiv instituțiile publice asimilate, cărora le sunt incidente prevederile alin. (1) au obligația de a finaliza procesul de desființare/reorganizare/fuzionare sau transfer de activitate prin aprobarea noilor organigrame, state de funcții, regulamente de organizare și funcționare, precum și orice alte documente care sunt necesare. (...)

Conform prevederilor Ordonanței de Urgență a Guvernului nr. 115/2023 privind unele măsuri fiscal-bugetare în domeniul cheltuielilor publice, pentru consolidare fiscală, combaterea evaziunii fiscale, pentru modificarea și completarea unor acte normative, precum și pentru prorogarea unor termene, cu modificările și completările ulterioare:

„Art. LXIX - Termenele prevăzute la alin. (3) al art. XVII, alin. (6) al art. XVIII, la alin. (7) al art. XX și la alin. (7) al art. XXIX din Legea nr. 296/2023 privind unele măsuri fiscal-bugetare pentru asigurarea sustenabilității financiare a României pe termen lung se prorogă până la data 30.06.2024.”.

Casa Artelor „Dinu Lipatti” este un serviciu public de interes local cu personalitate juridică, finanțat din subvenții de la bugetul local al Municipiului București și din venituri proprii, înființat conform H.C.G.M.B. nr.395/2017, cu modificările ulterioare, pe fondul unei oferte de servicii culturale adresate comunității locale asigurate deja prin activitatea desfășurată de alte centre sau instituții care se ocupau de proiecte culturale și educaționale. Instituția funcționează în cadrul unui număr total de 15 posturi, din care 4 de conducere, aprobat conform H.C.G.M.B. nr. 242/2018.

Muzeul Municipiului București, instituție publică de cultură de interes local al Municipiului București, persoană juridică de drept public, finanțată de la bugetul local al municipiului București și din venituri proprii, care respectă prevederile legislative specifice, aplicabile domeniului de activitate, respectiv Legea muzeelor și a colecțiilor publice nr.311/2003, republicată, cu modificările și completările ulterioare, funcționează în baza structurii organizatorice aprobate conform prevederilor Hotărârii Consiliului General al Municipiului București nr. 10/2021, cu modificările și completările ulterioare, în cadrul unui număr total de 155 posturi, din care 16 posturi de conducere.

Muzeul Municipiului București, prin adresa nr.2154/22.04.2024, înregistrată la Registratura Primăriei Municipiului București cu nr. 69647/22.04.2024, la Administrator Public în data de 22.04.2024 și direcționată la Direcția Managementul Resurselor Umane în data de 23.04.2024, modificată prin adresa nr.2257/29.04.2024, înregistrată la Registratura Primăriei Municipiului București cu nr. 73707/29.04.2024, la Administrator Public în data de 29.04.2024 și direcționată la Direcția Managementul Resurselor Umane în data de 29.04.2024, a propus aprobarea organigramei, statului de funcții și Regulamentului de Organizare și Funcționare ale instituției, conform prevederilor Legii nr.296/2023, cu modificările și completările ulterioare, în cadrul unui număr total de **163 posturi, din care 13 de conducere**, prezentând argumentele pentru susținerea acestei solicitări în Nota de fundamentare a instituției, atașată prezentului raport și transmisă cu adresa nr.2257/29.04.2024 menționată mai sus.

Propunerea implică mărirea numărului de posturi de la 155 la 163 posturi, scăderea numărului de posturi de conducere de la 16 la 13, prin preluarea activității și personalului **Casei Artelor „Dinu Lipatti”**, prin transfer.

Conform prevederilor art.30 alin.(2) din Legea muzeelor și a colecțiilor publice nr.311/2003, republicată, cu modificările și completările ulterioare, „*orice reorganizare a muzeelor sau colecțiilor publice de drept public care se află în subordinea autorităților administrației publice locale se aprobă prin hotărâre a autorităților publice tutelare, cu votul a jumătate plus unu din numărul total de consilieri, cu avizul prealabil al Comisiei Naționale a Muzeelor și Colecțiilor*”.

Structura organizatorică (organigrama) a **Muzeului Municipiului București** este prezentată în Anexa nr. 1 la proiectul de hotărâre, cuprinzând un număr total de 163 de posturi, din care 13 de conducere.

Statul de funcții, corespunzător numărului total de posturi și structurilor organizatorice prevăzute în organigrama propusă este prezentat în Anexa nr. 2 la proiectul de hotărâre și cuprinde numai posturi de natură contractuală.

Denumirea funcțiilor, nivelul de studii și gradele/treptele profesionale sunt în conformitate cu prevederile Legii-cadru nr. 153/2017 privind salarizarea personalului plătit din fonduri publice, cu modificările și completările ulterioare.

Regulamentul de organizare și funcționare al **Muzeului Municipiului București**, corespunzător structurii organizatorice propuse prin organigramă, cuprinde detaliat atribuțiile și competențele fiecărui compartiment din cadrul acestei structuri organizatorice și este prezentat în Anexa nr. 3 la proiectul de hotărâre.

Aprobarea unei noi structuri organizatorice a **Muzeului Municipiului București**, astfel cum a fost propusă, atrage încetarea prevederilor Hotărârii Consiliului General al Municipiului București nr. 10/2021, cu modificările și completările ulterioare.

De asemenea, desființarea Casei Artelor „Dinu Lipatti” implică atât abrogarea hotărârii de înființare - H.C.G.M.B. nr. 395/2017, cu modificările ulterioare și a hotărârii de organizare și funcționare – H.C.G.M.B. nr.242/2018, cât și modificarea titlului Anexei nr.2 la Hotărârea Consiliului General al Municipiului București nr.97/2024, cu modificările și completările ulterioare.

Precizăm că, în conformitate cu prevederile art.240 (2) din Ordonanța de Urgență a Guvernului nr.57/2019 privind Codul Administrativ, semnarea documentelor de fundamentare care stau la baza aprecierii necesității și oportunității emiterii actelor administrative, angajează răspunderea semnatarilor în raport cu atribuțiile specifice. În acest sens, **Muzeul Municipiului București**, ca instituție publică de interes local care a propus aprobarea organigramei, numărului total de 163 posturi, din care 13 de conducere, statului de funcții și a Regulamentului de organizare și funcționare corespunzător, răspunde pentru conținutul acestora și respectarea legislației în vigoare. Direcția Managementul Resurselor Umane și Direcția Cultură, Învățământ, Turism, ca structuri aparținând aparatului de specialitate al Primarului General, au întocmit raportul comun de specialitate la proiectul de hotărâre, în baza și pentru promovarea solicitării **Muzeului Municipiului București** mai sus menționate.

Prin solicitarea Muzeului Municipiului București, mai sus menționată, se respectă prevederile Ordonanței de Urgență a Guvernului nr.63/2010 pentru modificarea și completarea Legii nr.273/2006 privind finanțele publice locale, precum și stabilirea unor măsuri financiare, cu modificările și completările ulterioare, în ceea ce privește stabilirea numărului maxim de posturi aprobat la nivelul Unității administrativ teritoriale „Municipiul București”, comunicat de către Instituția Prefectului Municipiului București.

Ținând seama de cele menționate mai sus, precum și de adresa Direcției Generale Economice – Direcția Programare și Execuție Bugetară nr.DPEB 211494/15.12.2023, înregistrată la Direcția Asistență Tehnică și Juridică cu nr.211494/15.12.2023, transmisă de aceasta în copie prin adresa nr.41321/11.03.2024, înregistrată la Direcția Managementul Resurselor Umane cu nr.41321/11.03.2024, în temeiul art. 136 din Ordonanța de Urgență a Guvernului nr. 57/2019 privind Codul administrativ, cu modificările și completările ulterioare, se prezintă prezentul raport de specialitate față de **proiectul de hotărâre privind transferul activității Casei Artelor „Dinu Lipatti”, serviciu public de interes local al Municipiului București la Muzeul Municipiului București și aprobarea organigramei, numărului total de posturi, statului de funcții și Regulamentului de Organizare și Funcționare ale Muzeului Municipiului București.**

Direcția Managementul Resurselor Umane



**Șef serviciu
Mihaela-Gabriela COROBOIANU**

Direcția Cultură, Învățământ, Turism



**Șef serviciu
Raluca-Oana ALEXANDRESCU**

Întocmit și redactat 1 ex. Georgeta Sebe

ORGANIGRAMA MUZEULUI MUNICIPIULUI BUCUREȘTI

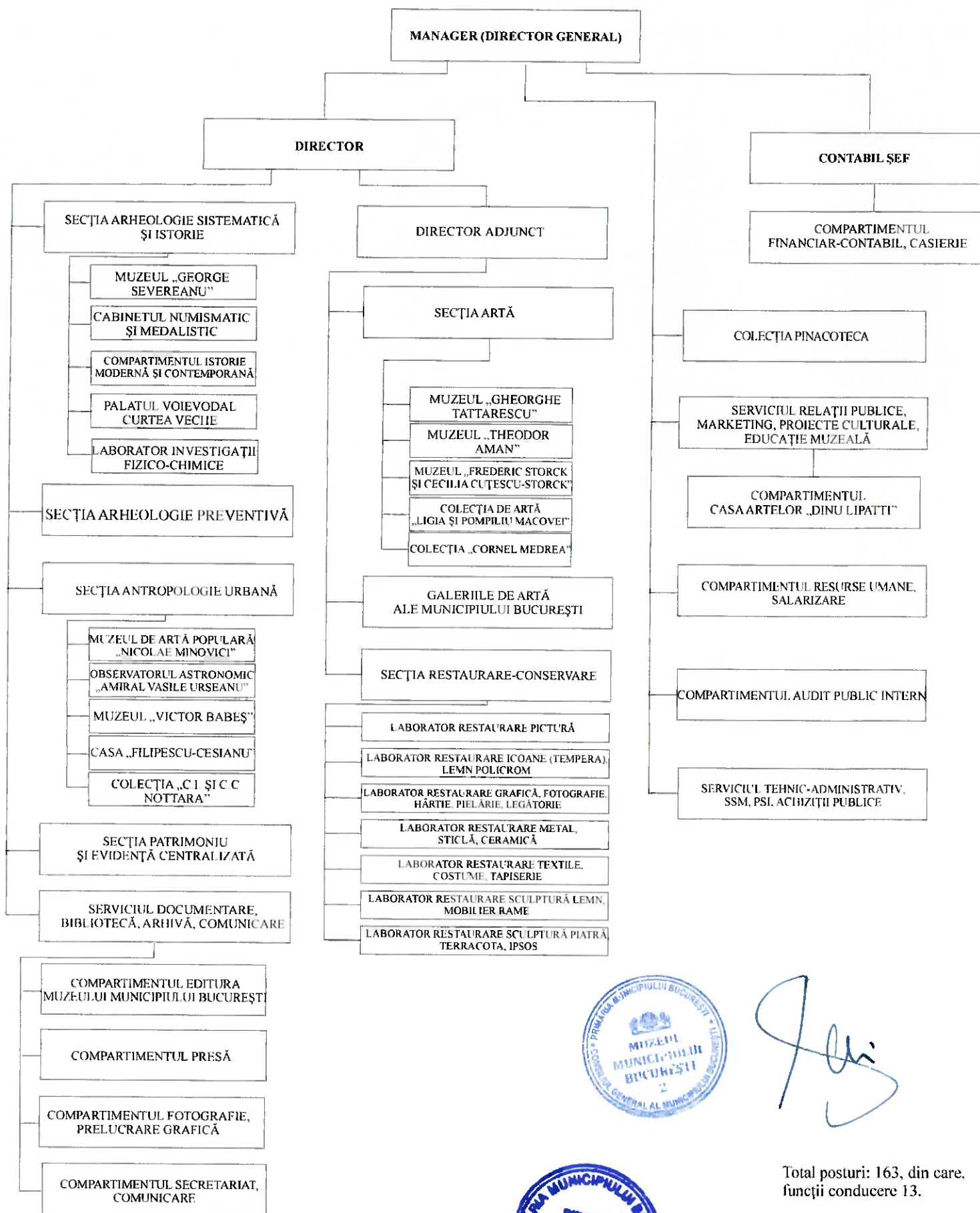

Total posturi: 163, din care funcții conducere 13.

STAT DE FUNCȚII AL MUZEULUI MUNICIPIULUI BUCUREȘTI

| Nr. Crt. | Compartiment Funcția | Nivel studii | Grad/treaptă profesională | Număr posturi | Anexa la Legea nr. 153/2017 în baza căreia se stabilește remunerația managerului (director general) salariul de bază |
|---|----------------------------|--------------|---------------------------|---------------|--|
| 1 | 2 | 3 | 4 | 5 | 6 |
| 1.0. CONDUCERE | | | | | |
| 1 | MANAGER (DIRECTOR GENERAL) | S | II | 1 | III; CAP.III; I; lit.a |
| 2 | DIRECTOR | S | II | 1 | III; CAP.III; I; lit.a |
| 3 | DIRECTOR ADJUNCT | S | II | 1 | III; CAP.III; I; lit.a |
| 4 | CONTABIL ȘEF | S | II | 1 | III; CAP.III; I; lit.a |
| 2.0. SECȚIA ARHEOLOGIE SISTEMATICĂ ȘI ISTORIE | | | | | |
| 5 | ȘEF SECȚIE | S | II | 1 | III; CAP.III; I; lit.a |
| 2.1 MUZEUL „GEORGE SEVEREANU” | | | | | |
| 6 | MUZEOGRAF | S | IA | 1 | III; CAP.III; I; lit.b |
| 7 | MUZEOGRAF | S | I | 1 | III; CAP.III; I; lit.b |
| 8 | CONSERVATOR | S | II | 1 | III; CAP.III; I; lit.b |
| 9 | CONSERVATOR | M | IA | 1 | III; CAP.III; I; lit.b |
| 10 | INGRIJITOR | M;G | - | 1 | VIII;CAP.II; A; pct. IV; lit.b |
| 2.2 CABINETUL NUMISMATIC ȘI MEDALISTIC | | | | | |
| 11 | MUZEOGRAF | S | IA | 1 | III; CAP.III; I; lit.b |
| 12 | MUZEOGRAF | S | II | 1 | III; CAP.III; I; lit.b |
| 13 | MUZEOGRAF | S | II | 1 | III; CAP.III; I; lit.b |
| 14 | MUZEOGRAF | S | II | 1 | III; CAP.III; I; lit.b |
| 2.3 COMPARTIMENTUL ISTORIE MODERNĂ ȘI CONTEMPORANĂ | | | | | |
| 15 | MUZEOGRAF | S | IA | 1 | III; CAP.III; I; lit.b |
| 16 | MUZEOGRAF | S | IA | 1 | III; CAP.III; I; lit.b |
| 17 | MUZEOGRAF | S | IA | 1 | III; CAP.III; I; lit.b |
| 18 | MUZEOGRAF | S | IA | 1 | III; CAP.III; I; lit.b |
| 19 | MUZEOGRAF | S | I | 1 | III; CAP.III; I; lit.b |
| 20 | MUZEOGRAF | S | IA | 1 | III; CAP.III; I; lit.b |
| 21 | MUZEOGRAF | S | I | 1 | III; CAP.III; I; lit.b |
| 22 | MUZEOGRAF | S | II | 1 | III; CAP.III; I; lit.b |
| 23 | MUZEOGRAF | S | II | 1 | III; CAP.III; I; lit.b |
| 24 | MUZEOGRAF | S | II | 1 | III; CAP.III; I; lit.b |



| 1 | 2 | 3 | 4 | 5 | 6 |
|--|---------------------|---|----|---|--------------------------------|
| 2.4 PALATUL VOIEVODAL CURTEA VECHIE | | | | | |
| 25 | MUZEOGRAF | S | II | I | III; CAP.III; I; lit.b |
| 2.5 LABORATOR INVESTIGAȚII FIZICO - CHIMICE | | | | | |
| 26 | CONSERVATOR | S | IA | I | III; CAP.III; I; lit.b |
| 3.0. SECȚIA ARHEOLOGIE PREVENTIVĂ | | | | | |
| ȘEF SECȚIE | | | | | |
| 27 | ARHEOLOG | S | II | I | III; CAP.III; I; lit.a |
| 28 | ARHEOLOG | S | IA | I | III; CAP.III; I; lit.b |
| 29 | ARHEOLOG | S | IA | I | III; CAP.III; I; lit.b |
| 30 | ARHEOLOG | S | IA | I | III; CAP.III; I; lit.b |
| 31 | ARHEOLOG | S | IA | I | III; CAP.III; I; lit.b |
| 32 | CONSERVATOR | S | I | I | III; CAP.III; I; lit.b |
| 33 | MUZEOGRAF | S | II | I | III; CAP.III; I; lit.b |
| 34 | MUZEOGRAF | S | II | I | III; CAP.III; I; lit.b |
| 35 | MUZEOGRAF | S | II | I | III; CAP.III; I; lit.b |
| 36 | MUZEOGRAF | S | II | I | III; CAP.III; I; lit.b |
| 37 | MUZEOGRAF | S | II | I | III; CAP.III; I; lit.b |
| 4.0 SECȚIA ANTROPOLOGIE URBANĂ | | | | | |
| 38 | ȘEF SECȚIE | S | II | I | III; CAP.III; I; lit.a |
| 4.1 MUZEUL DE ARTĂ POPULARĂ „NICOLAE MINOVICI” | | | | | |
| 39 | MUZEOGRAF | S | IA | I | III; CAP.III; I; lit.b |
| 40 | MUZEOGRAF | S | II | I | III; CAP.III; I; lit.b |
| 41 | MUZEOGRAF | S | II | I | III; CAP.III; I; lit.b |
| 42 | MUZEOGRAF | S | I | I | III; CAP.III; I; lit.b |
| 43 | GESTIONAR-CUSTODE | M | I | I | III; CAP.III; I; lit.b |
| 44 | SUPRAVEGHETOR MUZEU | - | | I | III; CAP.III; I; lit.b |
| 45 | SUPRAVEGHETOR MUZEU | - | | I | III; CAP.III; I; lit.b |
| 46 | SUPRAVEGHETOR MUZEU | - | | I | III; CAP.III; I; lit.b |
| 4.2 OBSERVATORUL ASTRONOMIC „AMIRAL VASILE URSEANU” | | | | | |
| 47 | MUZEOGRAF | S | IA | I | III; CAP.III; I; lit.b |
| 48 | MUZEOGRAF | S | II | I | III; CAP.III; I; lit.b |
| 49 | MUZEOGRAF | S | II | I | III; CAP.III; I; lit.b |
| 50 | MUZEOGRAF | S | I | I | III; CAP.III; I; lit.b |
| 51 | REFERENT | M | I | I | VIII;CAP.II; A; pct. IV; lit.b |
| 52 | SUPRAVEGHETOR MUZEU | - | | I | III; CAP.III; I; lit.b |
| 53 | SUPRAVEGHETOR MUZEU | - | | I | III; CAP.III; I; lit.b |
| 4.3 MUZEUL „VICTOR BABEȘ” | | | | | |
| 54 | MUZEOGRAF | S | IA | I | III; CAP.III; I; lit.b |
| 55 | MUZEOGRAF | S | II | I | III; CAP.III; I; lit.b |
| 56 | CONSERVATOR | M | IA | I | III; CAP.III; I; lit.b |
| 4.4 CASA „FILIPESCU – CESIANU” | | | | | |



[Handwritten signature]



| 1 | 2 | 3 | 4 | 5 | 6 |
|---|--------------------------|-----|----|---|--------------------------------|
| 57 | MUZEOGRAF | S | II | I | III; CAP.III; I; lit.b |
| 58 | MUZEOGRAF | S | I | I | III; CAP.III; I; lit.b |
| 59 | REFERENT DE SPECIALITATE | S | I | I | VIII;CAP.II; A; pct. IV; lit.b |
| 60 | REFERENT | M | I | I | VIII;CAP.II; A; pct. IV; lit.b |
| 61 | SUPRAVEGHETOR MUZEU | - | | I | III; CAP.III; I; lit.b |
| 62 | SUPRAVEGHETOR MUZEU | - | | I | III; CAP.III; I; lit.b |
| 4.5 COLECȚIA „C.I. ȘI C.C NOTTARA” | | | | | |
| 63 | MUZEOGRAF | S | IA | I | III; CAP.III; I; lit.b |
| 64 | MUZEOGRAF | S | I | I | III; CAP.III; I; lit.b |
| 5.0 SECȚIA PATRIMONIU ȘI EVIDENȚĂ CENTRALIZATĂ | | | | | |
| 65 | ȘEF SECȚIE | S | II | I | III; CAP.III; I; lit.a |
| 66 | CONSERVATOR | S | IA | I | III; CAP.III; I; lit.b |
| 67 | MUZEOGRAF | S | IA | I | III; CAP.III; I; lit.b |
| 68 | CONSERVATOR | S | II | I | III; CAP.III; I; lit.b |
| 69 | CONSERVATOR | S | II | I | III; CAP.III; I; lit.b |
| 70 | CONSERVATOR | S | II | I | III; CAP.III; I; lit.b |
| 71 | CONSERVATOR | M | IA | I | III; CAP.III; I; lit.b |
| 72 | CONSERVATOR | M | IA | I | III; CAP.III; I; lit.b |
| 73 | CONSERVATOR | M | IA | I | III; CAP.III; I; lit.b |
| 74 | CONSERVATOR | M | IA | I | III; CAP.III; I; lit.b |
| 75 | CONSERVATOR | M | IA | I | III; CAP.III; I; lit.b |
| 76 | CONSERVATOR | M | I | I | III; CAP.III; I; lit.b |
| 6.0 SERVICIUL DOCUMENTARE,BIBLIOTECĂ, ARHIVĂ, COMUNICARE | | | | | |
| 77 | ȘEF SERVICIU | S | II | I | III; CAP.III; I; lit.a |
| 78 | CONSERVATOR | S | IA | I | III; CAP.III; I; lit.b |
| 79 | BIBLIOTECAR | S | IA | I | III; CAP.II; I; lit.b |
| 80 | BIBLIOTECAR | S | IA | I | III; CAP.II; I; lit.b |
| 81 | ARHIVIST | S | IA | I | III; CAP.III; I; lit.b |
| 82 | BIBLIOTECAR | M | IA | I | III; CAP.II; I; lit.b |
| 6.1 COMPARTIMENTUL EDITURA MUZEULUI MUNICIPIULUI BUCUREȘTI | | | | | |
| 83 | REFERENT | SSD | I | I | VIII;CAP.II; A; pct. IV; lit.b |
| 6.2 COMPARTIMENTUL PRESĂ | | | | | |
| 84 | REFERENT DE SPECIALITATE | S | IA | I | VIII;CAP.II; A; pct. IV; lit.b |
| 6.3 COMPARTIMENTUL FOTOGRAFIE, PRELUCRARE GRAFICĂ | | | | | |
| 85 | FOTOGRAF | S | IA | I | III; CAP.III; I; lit.b |
| 86 | TEHNOREDACTOR | M | IA | I | III; CAP.III; I; lit.b |
| 6.4 COMPARTIMENTUL SECRETARIAT, COMUNICARE | | | | | |
| 87 | REFERENT DE SPECIALITATE | S | I | I | VIII;CAP.II; A; pct. IV; lit.b |
| 88 | REFERENT | M | IA | I | VIII;CAP.II; A; pct. IV; lit.b |
| 7.0 SECȚIA ARTĂ | | | | | |



| 1 | 2 | 3 | 4 | 5 | 6 |
|--|---------------------|-----|----|---|--------------------------------|
| 89 | ŞEF SECŢIE | S | II | I | III; CAP.III; I; lit.a |
| 7.1 MUZEUL „GHEORGHE TATTARESCU” | | | | | |
| 90 | MUZEOGRAF | S | II | I | III; CAP.III; I; lit.b |
| 91 | MUZEOGRAF | S | I | I | III; CAP.III; I; lit.b |
| 7.2 MUZEUL „THEODOR AMAN” | | | | | |
| 92 | MUZEOGRAF | S | IA | I | III; CAP.III; I; lit.b |
| 93 | MUZEOGRAF | S | IA | I | III; CAP.III; I; lit.b |
| 94 | CONSERVATOR | S | IA | I | III; CAP.III; I; lit.b |
| 95 | ÎNGRIJITOR | M;G | - | I | VIII;CAP.II; A; pct. IV; lit.b |
| 7.3 MUZEUL „FREDERIC STORCK ŞI CECILIA CUŢESCU - STORCK” | | | | | |
| 96 | MUZEOGRAF | S | IA | I | III; CAP.III; I; lit.b |
| 97 | CONSERVATOR | S | I | I | III; CAP.III; I; lit.b |
| 98 | MUZEOGRAF | S | II | I | III; CAP.III; I; lit.b |
| 7.4 COLECŢIA DE ARTĂ „LIGIA ŞI POMPILIU MACOVEI” | | | | | |
| 99 | MUZEOGRAF | S | IA | I | III; CAP.III; I; lit.b |
| 100 | MUZEOGRAF | S | IA | I | III; CAP.III; I; lit.b |
| 101 | CONSERVATOR | S | IA | I | III; CAP.III; I; lit.b |
| 102 | SUPRAVEGHETOR MUZEU | - | - | I | III; CAP.III; I; lit.b |
| 7.5 COLECŢIA „CORNEL MEDREA” | | | | | |
| 103 | CONSERVATOR | S | II | I | III; CAP.III; I; lit.b |
| 104 | MUZEOGRAF | S | II | I | III; CAP.III; I; lit.b |
| 8.0 GALERIILE DE ARTĂ ALE MUNICIPIULUI BUCUREŞTI | | | | | |
| 105 | MUZEOGRAF | S | I | I | III; CAP.III; I; lit.b |
| 9.0 SECŢIA RESTAURARE - CONSERVARE | | | | | |
| 106 | ŞEF SECŢIE | S | II | I | III; CAP.III; I; lit.a |
| 9.1 LABORATOR RESTAURARE PICTURĂ | | | | | |
| 107 | RESTAURATOR | S | IA | I | III; CAP.III; I; lit.b |
| 108 | RESTAURATOR | S | IA | I | III; CAP.III; I; lit.b |
| 109 | RESTAURATOR | S | II | I | III; CAP.III; I; lit.b |
| 9.2 LABORATOR RESTAURARE ICOANE (TEMPERA) LEMN POLICROM | | | | | |
| 110 | RESTAURATOR | S | II | I | III; CAP.III; I; lit.b |
| 9.3 LABORATOR RESTAURARE GRAFICĂ, FOTOGRAFIE, HÂRTIE, PIELĂRIE, LEGĂTORIE | | | | | |
| 111 | RESTAURATOR | S | IA | I | III; CAP.III; I; lit.b |
| 112 | RESTAURATOR | S | IA | I | III; CAP.III; I; lit.b |
| 9.4 LABORATOR RESTAURARE METAL, STICLĂ, CERAMICĂ | | | | | |
| 113 | RESTAURATOR | S | IA | I | III; CAP.III; I; lit.b |
| 114 | RESTAURATOR | S | IA | I | III; CAP.III; I; lit.b |
| 115 | RESTAURATOR | S | II | I | III; CAP.III; I; lit.b |
| 9.5 LABORATOR RESTAURARE TEXTILE, COSTUME, TAPISERIE | | | | | |



| 1 | 2 | 3 | 4 | 5 | 6 |
|--|--------------------------|---|-------------|---|--------------------------------|
| 116 | RESTAURATOR | M | I | I | III; CAP.III; I; lit.b |
| 9.6 LABORATOR RESTAURARE SCULPTURĂ LEMN, MOBILIER, RAME | | | | | |
| 117 | RESTAURATOR | S | II | I | III; CAP.III; I; lit.b |
| 9.7 LABORATOR RESTAURARE SCULPTURĂ PIATRĂ, TERRACOTĂ, IPSOS | | | | | |
| 118 | RESTAURATOR | S | I | I | III; CAP.III; I; lit.b |
| 10.0 COLECȚIA PINACOTECĂ | | | | | |
| 119 | MUZEOGRAF | S | IA | I | III; CAP.III; I; lit.b |
| 120 | CONSERVATOR | S | IA | I | III; CAP.III; I; lit.b |
| 121 | MUZEOGRAF | S | I | I | III; CAP.III; I; lit.b |
| 122 | MUZEOGRAF | S | I | I | III; CAP.III; I; lit.b |
| 123 | MUZEOGRAF | S | II | I | III; CAP.III; I; lit.b |
| 11.0 SERVICIUL RELAȚII PUBLICE, MARKETING, PROIECTE CULTURALE, EDUCAȚIE MUZEALĂ | | | | | |
| 124 | SEF SERVICIU | S | II | I | III; CAP.III; I; lit.a |
| 125 | REFERENT DE SPECIALITATE | S | IA | I | VIII;CAP.II; A; pct. IV; lit.b |
| 126 | REFERENT DE SPECIALITATE | S | I | I | VIII;CAP.II; A; pct. IV; lit.b |
| 127 | EDUCATOR MUZEAL | S | II | I | III; CAP.III; I; lit.b |
| 128 | REFERENT DE SPECIALITATE | S | IA | I | VIII;CAP.II; A; pct. IV; lit.b |
| 129 | REFERENT DE SPECIALITATE | S | II | I | VIII;CAP.II; A; pct. IV; lit.b |
| 130 | MUZEOGRAF | S | II | I | III; CAP.III; I; lit.b |
| 131 | CONSERVATOR | M | I | I | III; CAP.III; I; lit.b |
| 132 | SUPRAVEGHETOR MUZEU | - | - | I | III; CAP.III; I; lit.b |
| 133 | SUPRAVEGHETOR MUZEU | - | - | I | III; CAP.III; I; lit.b |
| 134 | SUPRAVEGHETOR MUZEU | - | - | I | III; CAP.III; I; lit.b |
| 135 | SUPRAVEGHETOR MUZEU | - | - | I | III; CAP.III; I; lit.b |
| 136 | SUPRAVEGHETOR MUZEU | - | - | I | III; CAP.III; I; lit.b |
| 137 | SUPRAVEGHETOR MUZEU | - | - | I | III; CAP.III; I; lit.b |
| 138 | SUPRAVEGHETOR MUZEU | - | - | I | III; CAP.III; I; lit.b |
| 11.1 COMPARTIMENTUL CASA ARTELOR „DINU LIPATTI” | | | | | |
| 139 | REFERENT DE SPECIALITATE | S | I | I | VIII;CAP.II; A; pct. IV; lit.b |
| 12.0 COMPARTIMENTUL RESURSE UMANE, SALARIZARE | | | | | |
| 140 | REFERENT DE SPECIALITATE | S | IA | I | VIII;CAP.II; A; pct. IV; lit.b |
| 141 | REFERENT DE SPECIALITATE | S | IA | I | VIII;CAP.II; A; pct. IV; lit.b |
| 142 | REFERENT DE SPECIALITATE | S | IA | I | VIII;CAP.II; A; pct. IV; lit.b |
| 13.0 COMPARTIMENTUL AUDIT PUBLIC INTERN | | | | | |
| 143 | AUDITOR | S | IA | I | VIII;CAP.II; A; pct. IV; lit.b |
| 144 | AUDITOR | S | IA | I | VIII;CAP.II; A; pct. IV; lit.b |
| 14.0 COMPARTIMENTUL FINANCIAR – CONTABIL, CASIERIE | | | | | |
| 145 | ECONOMIST | S | SPECIALISTA | I | VIII;CAP.II;B;I; lit.b |
| 146 | ECONOMIST | S | I | I | VIII;CAP.II;B;I; lit.b |



| 1 | 2 | 3 | 4 | 5 | 6 |
|---|--------------------------|-----|----|---|--------------------------------|
| 147 | ECONOMIST | S | I | I | VIII;CAP.II;B.;I;lit.b |
| 148 | CONTABIL | M | IA | I | VIII;CAP.II;B.I; lit.b |
| 149 | CONTABIL | M | IA | I | VIII;CAP.II;B.I; lit.b |
| 150 | REFERENT | M | IA | I | VIII;CAP.II; A; pct. IV; lit.b |
| 151 | REFERENT | M | I | I | VIII;CAP.II; A; pct. IV; lit.b |
| 15.0 SERVICIUL TEHNIC - ADMINISTRATIV, SSM, PSI, ACHIZITII PUBLICE | | | | | |
| 152 | ŞEF SERVICIU | S | II | I | VIII;CAP.II; A; pct. IV; lit.a |
| 153 | REFERENT DE SPECIALITATE | S | II | I | VIII;CAP.II; A; pct. IV; lit.b |
| 154 | REFERENT DE SPECIALITATE | S | II | I | VIII;CAP.II; A; pct. IV; lit.b |
| 155 | REFERENT DE SPECIALITATE | S | I | I | VIII;CAP.II; A; pct. IV; lit.b |
| 156 | REFERENT DE SPECIALITATE | S | I | I | VIII;CAP.II; A; pct. IV; lit.b |
| 157 | REFERENT DE SPECIALITATE | S | II | I | VIII;CAP.II; A; pct. IV; lit.b |
| 158 | MUNCITOR CALIFICAT | M;G | I | I | VIII;CAP.II; A; pct. IV; lit.b |
| 159 | MUNCITOR CALIFICAT | M;G | I | I | VIII;CAP.II; A; pct. IV; lit.b |
| 160 | ŞOFER | M;G | I | I | VIII;CAP.II; A; pct. IV; lit.b |
| 161 | MUNCITOR CALIFICAT | M;G | II | I | VIII;CAP.II; A; pct. IV; lit.b |
| 162 | MUNCITOR CALIFICAT | M;G | I | I | VIII;CAP.II; A; pct. IV; lit.b |
| 163 | REFERENT | M | I | I | VIII;CAP.II; A; pct. IV; lit.b |
| Total posturi 163, din care 13 funcţii de conducere | | | | | |

NOTĂ:

- Anexele la Legea nr.153/2017 utilizate în prezentul stat de funcţii sunt în concordanţă cu atribuţiile cuprinse în fişele de post.
- Nivelul salariilor de bază corespunzător funcţiilor, gradelor şi treptelor profesionale prevăzute în prezentul stat de funcţii, precum şi al celorlalte drepturi salariale aferente se vor încadra în sumele alocate prin bugetul instituţiei la Titlul I "Cheltuieli de personal", subdiviziunea "Cheltuieli cu salariile".
- Posturile prevăzute în statul de funcţii pot fi încadrate cu fracţiuni de normă, în funcţie de necesităţile instituţiei, conform legislaţiei în vigoare.
- Denumirea funcţiilor de muncitori calificaţi este cea care corespunde muncii efectiv prestate (ex. lăcătuş mecanic, electrician, etc.) şi se stabileşte de către instituţie.
- Transformările/permutările de posturi între compartimentele funcţionale vor fi aprobate de Primarul General, cu respectarea prevederilor legale în vigoare.
- În cazul în care organigrama (structura organizatorică) şi numărul de posturi aprobate prin Hotărârea Consiliului General al Municipiului Bucureşti nu se modifică, statul de funcţii se va aproba prin Dispoziţia Primarului General.

MANAGER (DIRECTOR)
DR. ADRIAN MĂNĂRU



CONTABIL ŞEF

ALINA MIHAELA DOBRE

ŞEF SERVICIU RESURSE UMANE, SALARIZARE
MARIA DRĂGAN



Muzeul Municipiului București

Bd. I. C. Brătianu nr. 2, sector 3, București, 030174

Tel.: 021 315 68 58, 021 313 85 15; Fax: 021 310 25 62

E-mail: mmb@muzeulbucurestiului.ro, www.muzeulbucurestiului.ro

Trezoreria Statului Sector 3, CONT RO75TREZ703501011XXX000124

Cod fiscal 4221217

Anexa Nr. 3 la H.C.G.M.B Nr. /

REGULAMENT DE ORGANIZARE ȘI FUNCȚIONARE AL MUZEULUI MUNICIPIULUI BUCUREȘTI



Handwritten signature

Cuprins

| Capitol | Conținut | Pagina |
|----------------|---|--------|
| CAPITOLUL I | Dispoziții generale | 3 |
| CAPITOLUL II | Obiectul de activitate | 4 |
| CAPITOLUL III | Structura organizatorică | 6 |
| CAPITOLUL IV | Atribuțiile generale ale Muzeului Municipiului București | 8 |
| CAPITOLUL V | Atribuțiile și competențele organismelor colegiale deliberative și consultative | 10 |
| CAPITOLUL VI | Competențele, atribuțiile și responsabilitățile conducerii executive a Muzeului Municipiului București | 13 |
| CAPITOLUL VII | Competențele, atribuțiile și responsabilitățile structurilor de specialitate și funcționale ale Muzeului Municipiului București | 20 |
| CAPITOLUL VIII | Patrimoniul Muzeului Municipiului București | 46 |
| CAPITOLUL IX | Buget, relații financiare | 48 |
| CAPITOLUL X | Dispoziții finale | 50 |



Handwritten signature in blue ink.

CAPITOLUL I

Dispoziții generale

Art. 1 Muzeul Municipiului București (numit în continuare și MMB sau Muzeul), prima instituție de acest fel din sud-estul Europei, a fost înființată în anul 1921, la inițiativa Primăriei Bucureștilor, este o instituție publică de cultură, persoană juridică de drept public, finanțată de la bugetul local al Municipiului București, din venituri proprii, din alte activități specifice și după caz din donații și sponsorizări.

Art. 2 Muzeul Municipiului București, este organizat și funcționează în baza prezentului Regulament, întocmit cu respectarea prevederilor Legii Muzeelor și a Colecțiilor Publice nr. 311/2003 republicată, cu modificările și completările ulterioare.

Art. 3 Muzeul Municipiului București a primit titulatura de „muzeu de importanță națională” prin Hotărârea Guvernului nr. 84/31.01.2007, având în vedere aria de acoperire teritorială, mărimea și importanța patrimoniului cultural, Muzeul Municipiului București, clasificându-se în categoria muzeelor de importanță națională. Domeniul fundamental în care se înscrie activitatea specifică este Științe umaniste și Arte, în conformitate cu Nomenclatorul domeniilor.

Art. 4 Muzeul Municipiului București are sediul administrativ în București, b-dul I.C. Brătianu, nr. 2, sector 3, cod de identificare fiscală nr. 4221217, prezentând aceste date de identificare în toate actele oficiale ale instituției.

Art. 5 Muzeul Municipiului București are sigle pentru fiecare subunitate în parte, însoțită de denumirea respectivei entități.

Art. 6 Muzeul Municipiului București poate utiliza siglele pe materialele tipărite, pe toate materialele și documentele emise.

Art. 7 Muzeul Municipiului București respectă relațiile de autoritate funcțională cu compartimentele din structura organizatorică a Primăriei Municipiului București, în conformitate cu obiectul de activitate și atribuțiile specifice acestora, stabilite prin regulamentul de organizare și funcționare al Primăriei Municipiului București, sau în conformitate cu atribuțiile acordate prin dispoziția Primarului General, în limitele prevăzute de lege.

Art. 8 Activitatea Muzeului Municipiului București este coordonată de Direcția Cultură, Învățământ, Turism - PMB, compartiment funcțional de specialitate, conform atribuțiilor acestuia.

Art. 9 Instituția aplică și respectă actele normative elaborate în domeniul muzeelor și al colecțiilor publice de către Ministerul Culturii, ca autoritate a administrației publice centrale, competentă în elaborarea și aplicarea strategiei și a politicilor în domeniu, în vederea asigurării cercetării, evidenței, conservării, restaurării, protejării, promovării și valorificării patrimoniului muzeal propriu.

Art. 10 Activitatea funcțională și de specialitate a instituției se desfășoară în baza și cu respectarea legislației în vigoare și a prezentului *Regulament*.



Stănișcu

CAPITOLUL II

Obiectul de activitate

Art. 11 Muzeul Municipiului București este o instituție pusă permanent în slujba societății și a dezvoltării sale, deschisă publicului prin punerea la dispoziția acestuia, pentru vizitare, a patrimoniului muzeal și are ca obiective achiziționarea, cercetarea, conservarea, restaurarea și valorificarea măturii legate de om și mediul înconjurător, în scopul studierii, educării și recreerii, tezurizând măturii din zona municipiului București și a împrejurimilor sale. În acest sens, Muzeul Municipiului București, în funcție de strategia și posibilitățile de finanțare, asigură:

- a) constituirea științifică, dezvoltarea și administrarea patrimoniului cultural;
- b) cercetarea și colecționarea de bunuri culturale, incluzând toate categoriile de obiecte muzeistice (artă plastică și decorativă, arheologie și numismatică, exonomie, medalistică, arhivistică, bibliografie, cartografie, epigrafie, fotografie, arme, știință și tehnică), în vederea completării patrimoniului muzeal specific;
- c) organizarea evidenței științifice a patrimoniului cultural deținut în administrare;
- d) protejarea, depozitarea, întreținerea, conservarea și restaurarea patrimoniului deținut în administrare, în condiții conforme standardelor naționale și europene;
- e) realizarea descărcării de sarcină arheologică în condițiile legii, în baza solicitărilor;
- f) punerea în valoare și comunicarea publică a patrimoniului cultural aflat în administrare, prin:

1. organizarea de expoziții permanente și temporare atât la sediul MMB, cât și la celelalte obiective de patrimoniu imobil administrate de acesta sau în săli de expoziție adecvate, în țară și în străinătate;
2. constituirea și organizarea fondului documentar al Muzeului;
3. organizarea de servicii de documentare deschise pentru public;
4. editarea de publicații științifice și de informare, în legătură cu obiectul specific de activitate;
5. angrenarea publicului, prin mijloace specifice, într-un sistem educațional destinat familiarizării acestuia cu istoria și arta din zona municipiului București și a împrejurimilor sale;
6. organizarea de evenimente care să contribuie la mediatizarea activității instituției: simpozioane, mese rotunde, ateliere de creație, activități extramuzeale interdisciplinare, etc.

Art. 12 Activitățile specifice Muzeului Municipiului București:

a) **ACHIZIȚIA** de bunuri culturale, în raport direct cu obiectivele și activitățile muzeului, în funcție de specificul colecțiilor existente. MMB nu are dreptul să achiziționeze obiecte de proveniență dubioasă. Orice achiziție se face printr-o comisie de recepție, evaluare și achiziții, ai cărei membri sunt numiți, în condițiile legii, prin decizie de către managerul (directorul general) al instituției. Comisia de recepție, evaluare și achiziții are obligația de a verifica proveniența obiectelor și de a le evalua corect, justificând necesitatea achiziționării lor. Comisia de recepție, evaluare și achiziții are dreptul să rețină obiecte, pe care le înscrie într-o evidență specială, până la rezolvarea situației lor juridice. După achiziționare, obiectele sunt inventariate și repartizate secțiilor de către Secția Patrimoniu și Evidență Centralizată. Obiectele de proveniență arheologică, rezultat al săpăturilor arheologice ale MMB, intră în patrimoniul muzeului. Muzeul tezurizează măturii din zona municipiului București, a împrejurimilor sale și nu numai.



Art. 11

Nicio persoană angajată a muzeului nu trebuie să intre în competiție cu MMB în probleme de achiziții și nu trebuie să profite personal de avantajul unor informații privilegiate pe care le primește prin faptul că este angajat(ă) în cadrul instituției. În cazul conflictului de interese, interesele muzeului sunt prioritare.

b) **EVIDENȚA, GESTIUNEA ȘI INVENTARIEREA** bunurilor culturale, se face în conformitate cu legislația aplicabilă în vigoare (Ordinul Ministrului Culturii, nr. 2035/2000 ș.a.).

c) **CONSERVAREA ȘI RESTAURAREA** colecțiilor se face în funcție de normele naționale și internaționale în vigoare. În depozitele și laboratoarele MMB trebuie să se țină permanent cont de criteriile de conservare, să se mențină constante parametrii optimi microclimatici de temperatură și umiditate relativă, să se țină cont de parametrii legați de tipodimensionare, precum și de natura materialului suport: lemn, metal, textil, sticlă, ceramică, piatră etc.

d) **CERCETAREA** tematică și sistematică, fundament de bază pentru dezvoltarea patrimoniului, evidența științifică, conservarea, restaurarea și orientarea valorificării patrimoniului în raport cu structura și opțiunea publicului.

e) **EXPUNEREA** în expoziția permanentă precum și în expozițiile temporare, asigură și garantează accesul publicului și al specialiștilor la bunurile care constituie patrimoniul muzeal. Expozițiile Muzeului sunt realizate pe criterii științifice de cercetare și expunere. Selectarea temelor și planificarea expozițiilor temporare sunt făcute în cadrul secțiilor de specialitate și apoi avizate de Consiliul Științific. Muzeul împrumută temporar bunuri culturale de la alte muzee pentru expoziții temporare, în condițiile legii. La rândul său, Muzeul împrumută altor muzee bunuri culturale pe o perioadă limitată de timp, în baza și cu respectarea prevederilor legale de speță în vigoare. Orice împrumut de bunuri culturale se face pe bază de contract de împrumut încheiat în condițiile legii, având clauze exprese privind asigurarea bunurilor împrumutate.

Art. 13 În completarea acestor activități specifice, misiunea Muzeului Municipiului București, a fost concepută pentru acoperirea nevoilor culturale ale publicului în societatea contemporană. Această activitate a muzeului este complexă, contribuind atât la instruirea publicului cât și la dezvoltarea imaginației și sensibilității fiecărui individ în parte. Astfel:

a) Muzeul Municipiului București oferă prin expozițiile sale permanente sau temporare o arie largă de cunoștințe. Privit sub acest aspect, el îndeplinește și rolul unui centru de documentare, oferind vizitatorilor o serie de informații curente într-o formă atractivă și vie, ușor accesibilă.

b) Prin modul de organizare a unei expoziții, muzeul poate contribui la stimularea gândirii, spiritului de observație, deducției, etc.

c) Expozițiile cu profil istoric joacă un rol de primă importanță în educarea vizitatorilor, relevându-se trecutul și prezentul orașului, personalitatea și activitatea celor care și-au dăruit întreaga lor muncă, ideii de progres, contribuind la îmbogățirea culturii, științei și tehnicii.

d) Expozițiile de artă au un rol important în dezvoltarea imaginației și sensibilității și a simțului estetic.

e) Contactul direct cu mărturia istorică sau opera de artă trezește în vizitator, sentimentul de respect și admirație față de adevăr și perfecțiune.



de fructifică

CAPITOLUL III

Structura organizatorică

Art. 14 Structura organizatorică a Muzeului Municipiului București, concretizată în organigramă, Regulament de Organizare și Funcționare și Stat de Funcții, fundamentată la propunerea managerului (directorului general) cu avizul Consiliului de Administrație, se elaborează de către instituție și se aprobă de către Consiliul General al Municipiului București, la propunerea Primarului General.

Art. 15 (1) Muzeul Municipiului București are următoarea structură organizatorică:

A. CONDUCEREA INSTITUȚIEI

Manager (Director General);
Director;
Director Adjunct;
Contabil Șef;

B. CONDUCEREA APARATULUI DE SPECIALITATE și a celui FUNCȚIONAL

Șef Secție: Arheologie Sistematică și Istorie; Arheologie Preventivă; Antropologie Urbană; Patrimoniu și Evidență Centralizată; Restaurare – Conservare; Artă;
Șef Serviciu: Documentare, Bibliotecă, Arhivă, Comunicare; Relații Publice, Marketing, Proiecte Culturale, Educație Muzeală; Serviciul Tehnic – Administrativ, SSM, PSI, Achiziții Publice;

C. ORGANISME COLEGALE DELIBERATIVE și CONSULTATIVE care asistă managerul (directorul general) în activitatea sa:

Consiliul de Administrație;
Consiliul Științific.

D. APARATUL DE SPECIALITATE și APARATUL FUNCȚIONAL

a) Aparatul de specialitate realizează obiectul de activitate al instituției, respectiv activitatea de bază și este format din:

Secția Arheologie Sistematică și Istorie;
Muzeul „George Severeanu”;
Cabinetul Numismatic și Medalistic;
Compartimentul Istorie Modernă și Contemporană;
Palatul Voievodal Curtea Veche;
Laborator Investigații Fizico-Chimice;
Secția Arheologie Preventivă;
Secția Antropologie Urbană;
Muzeul de Artă Populară „Nicolae Minovici”;
Observatorul Astronomic „Amiral Vasile Urseanu”;
Muzeul „Victor Babeș”;
Casa „Filipescu – Cesianu”
Colecția „C.I. și C.C. Nottara”;



Handwritten signature

Secția Patrimoniu și Evidență Centralizată;
Serviciul Documentare, Bibliotecă, Arhivă, Comunicare;
Compartimentul Editura Muzeului Municipiului București;
Compartimentul Presă;
Compartimentul Fotografie, Prelucrare Grafică;
Compartimentul Secretariat, Comunicare
Secția Artă;
Muzeul „Gheorghe Tattarescu”;
Muzeul „Theodor Aman”;
Muzeul „Frederic Storck și Cecilia Cuțescu-Storck”;
Colecția de artă „Ligia și Pompiliu Macovei”;
Colecția „Cornel Medrea”;
Galeriile de Artă ale Municipiului București;
Secția Restaurare-Conservare;
Laborator Restaurare Pictură;
Laborator Restaurare Icoane (Tempera), Lemn Policrom;
Laborator Restaurare Grafică, Fotografie, Hârtie, Pielărie, Legătorie;
Laborator Restaurare Metal, Sticlă, Ceramică;
Laborator Restaurare Textile, Costume, Tapiserie;
Laborator Restaurare Sculptură Lemn, Mobilier, Rame;
Laborator Restaurare Sculptură Piatră, Terracota, Ipsos;
Colecția Pinacoteca;
Serviciul Relații Publice, Marketing, Proiecte Culturale, Educație Muzeală;
Compartimentul Casa Artelor „Dinu Lipatti”;

b) Aparatul funcțional este format din:
Compartimentul Resurse Umane, Salarizare;
Compartiment Audit Public Intern;
Compartimentul Financiar – Contabil, Casierie;
Serviciul Tehnic – Administrativ, SSM, PSI, Achiziții Publice.

(2) Relațiile de colaborare și subordonare existente între structurile organizatorice se stabilesc prin organigramă.



Handwritten signature in blue ink.

CAPITOLUL IV

Atribuțiile generale ale Muzeului Municipiului București

Art. 16 În vederea realizării obiectului de activitate, conducerea și personalul Muzeului Municipiului București, au următoarele competențe și atribuții:

a) În activitatea de specialitate:

1. cercetarea și colecționarea de bunuri culturale cu caracter istoric, arheologic, memorial și de artă, în vederea constituirii și completării patrimoniului muzeal;
2. organizarea evidenței patrimoniului cultural deținut în administrare;
3. constituirea și organizarea fondurilor documentare precum și a arhivei generale;
4. depozitarea, conservarea și restaurarea patrimoniului muzeal deținut, în condiții conforme cu standardele europene generale precum și cu normele elaborate de ministerul de resort;
5. organizarea de expoziții permanente și temporare, la sediul muzeului, în țară și străinătate;
6. editarea de publicații științifice și de informare;
7. angrenarea publicului de toate categoriile, prin mijloace specifice, într-un sistem educațional destinat familiarizării acestuia cu istoria orașului și a comunității locale printr-un context național;
8. reorientarea către publicul potențial și elaborarea unor strategii de comunicare pentru atragerea unor categorii noi de public;
9. elaborarea de programe și proiecte culturale proprii;
10. organizarea de evenimente în legătură cu obiectul de activitate, destinate promovării activității instituției;
11. stabilirea de măsuri tehnice, economice, organizatorice pentru aducerea la îndeplinire a programelor culturale aprobate;
12. realizarea lucrărilor de restaurare, conservare și protejare a patrimoniului muzeal aflat în administrarea sa;
13. restaurarea prioritară a obiectelor de patrimoniu care vor fi incluse în viitoarele expoziții permanente;
14. inventarierea colecțiilor muzeale aflate în administrare;
15. organizarea activității în domeniul cercetărilor arheologice;
16. documentarea în vederea identificării, cunoașterii și, după caz, a achiziționării de obiecte de patrimoniu pentru completarea și îmbogățirea colecțiilor sale;
17. punerea în valoare a patrimoniului muzeal prin expoziții, publicații și comunicări;
18. păstrarea și diversificarea formelor prin care să se realizeze contactul permanent cu publicul de toate categoriile;
19. asigurarea contactului permanent cu mediile de informare, cu organizații neguvernamentale, organisme și instituții culturale, de învățământ și cercetare, muzee, organisme și foruri internaționale din domeniu sau domenii conexe de interes;
20. formularea unei strategii pentru crearea identității instituției, în raport cu statutul și importanța acesteia;
21. formarea, în condițiile legii, a specialiștilor în toate domeniile de specialitate pe care le presupun funcțiile de bază ale muzeologiei generale.



Handwritten signature in blue ink.

b) În activitatea funcțională:

1. asigură, în conformitate cu prevederile legii, păstrarea, integritatea, protejarea și valorificarea patrimoniului public încredințat și utilizarea eficientă a acestuia;
2. întocmește propuneri pentru bugetul de venituri și cheltuieli anual, iar după aprobarea acestuia, în condițiile legii, asigură execuția acestuia prin folosirea eficientă a fondurilor publice sau a celor provenite din venituri extrabugetare, după caz;
3. face propuneri pentru lucrări de investiții, dotări specifice, reparații capitale și curente pe care le include în bugetul de venituri și cheltuieli; asigură condițiile necesare pentru realizarea lor, la termenele stabilite conform legii;
4. întocmește bilanțul contabil pe care îl prezintă compartimentului de resort din cadrul aparatului de specialitate al Primarului General, subvenția rămasă neconsumată la finele anului vărsându-se la buget, după caz;
5. asigură, potrivit prevederilor legale, administrarea și întreținerea imobilelor din dotare pentru desfășurarea activității de bază;
6. după caz, poate încheia contracte de închiriere pentru spațiile deținute, în vederea obținerii de venituri suplimentare, precum și contracte de asociere pentru activități care prezintă interes comun, în direct acord cu scopul cultural, artistic, științific al instituției, cu respectarea prevederilor legale în domeniu, cu informarea Direcției Cultură, Învățământ, Turism - PMB;
7. informează compartimentele de resort din cadrul aparatului de specialitate al Primarului General cu date operative, indicatori specifici de activitate, rapoarte periodice și prezintă, spre aprobare sau avizare, diverse documente și documentații potrivit reglementărilor legale;
8. desfășoară și alte activități, prevăzute de lege sau stabilite prin acte administrative ale Consiliului General al Municipiului București sau ale Primarului General;
9. întocmește diferite situații, deconturi, declarații conform legislației în vigoare și asigură depunerea acestora, la termenele stabilite, la organele abilitate.



deținute

CAPITOLUL V

Atribuțiile și competențele organismelor colegiale deliberative și consultative

ORGANISMELE COLEGIALE DELIBERATIVE ȘI CONSULTATIVE SUNT:

1. CONSILIUL DE ADMINISTRAȚIE

Art. 17 (1) Activitatea Managerului (directorului general) este asistată de Consiliul de Administrație, organ colectiv de conducere cu caracter deliberativ, având următoarea componență:

- Manager (director general) - președintele Consiliului de Administrație;
- Director - membru;
- Director Adjunct - membru;
- Contabilul Șef - membru;
- Reprezentant Compartiment Resurse Umane, Salarizare - membru;
- Colaborator cu pregătire juridică - invitat;
- Reprezentant al Direcției Cultură, Învățământ, Turism – fără drept de vot;
- Secretarul Consiliului - numit de președintele Consiliului de Administrație, din rândul membrilor Consiliului de Administrație sau un alt salariat al instituției.

(2) În funcție de ordinea de zi la ședințele Consiliului de Administrație pot fi invitați pentru consultări, șefi din cadrul aparatului de specialitate sau al celui funcțional, angajați din cadrul instituției, reprezentantul salariaților, având drept de opinie dar nu de vot.

(3) Consiliul de Administrație este legal întrunit, în prezența a jumătate plus unu din numărul total al membrilor și ia decizii prin majoritatea simplă a numărului total de membri prezenți.

(4) Președintele Consiliului de Administrație stabilește coordonatele de desfășurare ale ședințelor și asigură pregătirea proiectelor de hotărâri, organizarea și derularea ședințelor.

Art. 18 Principalele atribuții ale Consiliului de Administrație sunt:

1. aprobă programele și proiectele expoziționale, de restaurare, conservare și cercetare muzeografică;
2. stabilește planul de expoziții permanente și temporare;
3. stabilește planul pentru activitățile de reprezentare în vederea promovării imaginii instituției;
4. dezbate problemele privitoare la realizarea proiectelor educativ-culturale ale instituției;
5. deliberează asupra proiectului bugetului de venituri și cheltuieli în raport cu prioritățile de moment și cele de perspectivă asumate de instituție;
6. deliberează asupra derulării unor investiții, necesitatea unor dotări specifice și aprovizionarea cu materiale necesare desfășurării activității, etc.;
7. dezbate problemele organizatorice din activitatea funcțională curentă;
8. analizează și aprobă utilizarea pentru necesitățile instituției a cotelor (stabilite în condițiile legii) din veniturile proprii rezultate din exploatarea unor bunuri aflate în administrarea instituției, sume gestionate în regim extrabugetar;
9. dezbate alte probleme care se impun a fi rezolvate în realizarea obiectului de activitate al instituției;



Handwritten signature in blue ink.

10. propune modalitatea de stabilire a prețurilor și a tarifelor pentru serviciile oferite de instituție, pe care o transmite Direcției Cultură, Învățământ, Turism – PMB pentru a fi materializată în proiect de Hotărâre a Consiliului General al Municipiului București;
11. dezbate după caz, componența și funcționarea comisiilor interne de specialitate;
12. analizează și aprobă proiectul programului privind perfecționarea și dezvoltarea sistemului informatic al Muzeului;
13. analizează și dezbate documentația necesară obținerii acreditării/reacreditării periodice a instituției, în vederea înaintării, spre aprobare ministerului de resort, conform prevederilor legale în vigoare;
14. aprobă propunerile privind completarea, actualizarea sau modificarea structurii organizatorice (organigrama); structura funcțiilor utilizate de instituție (statul de funcții), alte probleme legate de activitatea de resurse umane;
15. aprobă acordarea unor drepturi salariale pentru personalul angajat, în condițiile legii, în limita bugetului aprobat (sporuri în afara salariului de bază etc.);

Art. 19 (1) Consiliul de Administrație analizează și aprobă proiectele de hotărâri, în conformitate cu procedurile prevăzute în prezentul regulament și/sau cu procedurile interne proprii elaborate la nivelul instituției.

(2) Dezbaterile Consiliului de Administrație se concretizează în hotărâri și/sau procese-verbale de ședință conținând propuneri și concluzii care se adoptă cu respectarea legislației în vigoare.

(3) Consiliul de Administrație se întrunește lunar sau ori de câte ori este nevoie, la convocarea managerului (directorului general), sau a jumătate plus unu din numărul membrilor săi.

(4) Membrii Consiliului de Administrație se convoacă în mod obligatoriu, prin intermediul secretarului, cu minim 72 ore înainte de data desfășurării ședinței. În cazul în care se consideră necesitatea unei convocări de maximă urgență, aceasta poate fi făcută prin mijloace de comunicare electronice, în cel mai scurt timp cu putință, astfel încât să fie asigurată majoritatea minim necesară adoptării unei hotărâri și luarea unei decizii. Hotărârile se aprobă cu majoritatea voturilor.

(5) Dezbaterile Consiliului de Administrație se consemnează în procese verbale de ședință, semnate de toți membrii prezenți, întocmite de secretarul ședinței, într-un registru special și se concretizează în hotărâri, cu respectarea legislației în vigoare.

Art. 20 Activitatea Consiliului de Administrație este nereturnată.

2. CONSILIUL ȘTIINȚIFIC

Art. 21 Consiliul Științific este un organism colegial cu rol consultativ în domeniul cercetării științifice, organizării sau structurării serviciilor, colecțiilor muzeale și activităților culturale, constituit prin decizie a managerului (directorului general).

Art. 22 Consiliul Științific are în componență, specialiști de profil din instituție și din afara acesteia:

- Managerul (director general) - președintele Consiliului Științific;
- Director;
- Director Adjunct;
- Șefii secțiilor și serviciilor de specialitate ale instituției;



Artașu

- Alte personalități din domeniul culturii și științei din instituție și/sau din afara instituției, în funcție de ordinea de zi.

Art. 23 Principalele atribuții ale Consiliului Științific sunt:

1. dezbate și avizează Planul anual de activitate și Programul de cercetare științifică al muzeului;
2. analizează și avizează propunerile de teme, direcții de cercetare, programe;
3. inițiază și dezbate studii, sondaje, anchete privind conținutul și perspectivele dezvoltării și diversificării activităților din cadrul muzeului;
4. analizează și avizează măsurile de perfecționare și specializare;
5. analizează și avizează lucrările realizate de salariați pe perioada determinată;
6. analizează și avizează publicațiile științifice elaborate de Muzeu;
7. avizează organizarea de sesiuni științifice cu caracter intern sau mai larg, cu participare din exterior;
8. înlesnește publicarea cercetărilor în revistele și volumele de specialitate;
9. analizează și dezbate măsurile de punere în valoare a patrimoniului muzeal;
10. avizează tematica și conținutul științific al tuturor manifestărilor specifice muzeului;
11. dezbate și propune spre aprobarea Consiliului de Administrație componența și funcționarea unor comisii interne specifice activității Muzeului;
12. analizează și dezbate, după caz, documentația necesară obținerii acreditării/reacreditării periodice a instituției, în vederea înaintării, spre aprobare ministerului de resort, conform prevederilor legale în vigoare;
13. îndeplinește orice alte atribuții de natură să asigure buna desfășurare a activității specifice din cadrul Muzeului;

Art. 24 (1) Consiliul Științific analizează și avizează proiectele de hotărâri în conformitate cu procedurile prevăzute în prezentul regulament și/sau cu procedurile interne proprii elaborate la nivelul instituției.

(2) Lucrările Consiliului Științific se concretizează în concluzii sau propuneri, cu respectarea legislației în vigoare, care se adoptă în prezența a cel puțin jumătate plus unu din membrii săi, cu votul majorității simple. Consiliul Științific se întrunește semestrial sau ori de câte ori este nevoie, la propunerea managerului (directorului general).

Art. 25. Activitatea Consiliului Științific este neretribuită.



CAPITOLUL VI

Competențele, atribuțiile și responsabilitățile conducerii executive a Muzeului Municipiului București

Art. 26 (1) Atribuțiile, competențele și responsabilitățile pentru fiecare post se detaliază în fișele de post întocmite conform prevederilor legale în vigoare și se modifică corespunzător actelor normative apărute ulterior. Fișele de post reprezintă anexă la contractul individual de muncă al salariaților. Atribuțiile specificate în fișele de post se pot completa cu alte atribuții dispuse/încredințate de șeful ierarhic superior, cu respectarea prevederilor legale în vigoare.

(2) Conducerea executivă are obligația de a aduce la îndeplinire toate obiectivele instituției cu respectarea tuturor prevederilor legale în vigoare.

1. MANAGERUL (DIRECTORUL GENERAL)

Art. 27 (1) Managerul (Directorul General), numit în urma câștigării concursului de proiecte de management este conducătorul instituției, cu care Primarul General încheie contractul de management, în condițiile legii.

(2) Managerul (Directorul General) asigură conducerea instituției, coordonând derularea programelor asumate de acesta în domeniul specific de activitate prin proiectul de management și răspunde de executarea obligațiilor asumate prin contractul de management încheiat, cu respectarea clauzelor organizatorice, tehnice și financiare convenite.

(3) În activitatea sa Managerul (Directorul General) este ajutat de un director, un director adjunct și un contabil șef.

(4) Managerul (Directorul general) are următoarele atribuții principale:

1. propune spre aprobare, în condițiile legii, proiectul bugetului de venituri și cheltuieli al instituției;
2. utilizează creditele bugetare repartizate numai pentru realizarea sarcinilor instituției pe care o conduce, potrivit prevederilor bugetului de venituri și cheltuieli aprobat și în condițiile stabilite prin dispozițiile legale, coroborate cu prevederile contractului de management încheiat, fiind ordonator terțiar de credite, în acest sens, răspunzând de:
 - a. urmărirea modului de realizare a veniturilor proprii programate și găsirea de soluții pentru creșterea nivelului acestora;
 - b. adoptarea măsurilor pentru dezvoltarea și diversificarea surselor de venituri suplimentare, cu respectarea reglementărilor legale în vigoare;
 - c. angajarea, lichidarea și ordonanțarea cheltuielilor în limita creditelor bugetare aprobate și a veniturilor posibil de încasat;
 - d. integritatea bunurilor aflate în proprietatea sau în administrarea instituției;
 - e. organizarea și ținerea la zi a contabilității și prezentarea la termen a situațiilor financiare asupra situației patrimoniului aflat în administrare și a execuției bugetare;
 - f. organizarea sistemului de monitorizare a programului de achiziții publice și a programului de investiții publice;
 - g. organizarea activității de audit public intern;
 - h. organizarea evidenței programelor, inclusiv a indicatorilor aferenți acestora;
 - i. organizarea și ținerea la zi a evidenței patrimoniului, conform prevederilor legale;
3. elaborează și fundamentează, împreună cu directorul, directorul adjunct și cu contabilul șef, proiectul bugetului de venituri și cheltuieli al instituției pe care îl înaintează spre deliberare Consiliului de Administrație din cadrul instituției și spre dezbatere și aprobare Consiliului General al Municipiului București prin aparatul de specialitate al



Ar. Fr. Nicolici

Municipiului București (Direcția Generală Economică și Direcția Cultură, Învățământ, Turism);

4. analizează și propune, în baza prevederilor legale în vigoare, nivelul tarifelor practicate de instituție;
5. angajează cheltuieli, încheie contracte și întreprinde alte operațiuni financiar-contabile, împreună cu contabilul șef, având în vedere încadrarea în limitele prevăzute în articolele bugetare ale bugetului propriu aprobat;
6. reprezintă instituția în raporturile cu terții;
7. încheie acte juridice în numele și pe seama instituției, în limitele de competență stabilite prin contractul de management;
8. numește membrii în Consiliul de Administrație și Consiliului Științific, componența fiind stabilită prin Regulamentul de Organizare și Funcționare aprobat de Autoritate;
9. numește, prin decizie, componența comisiilor interne de specialitate, conform legislației în vigoare (recepție/evaluare/achiziții/restaurare de obiecte de patrimoniu, de inventariere, de casare, etc.)
10. în cadrul Consiliului de Administrație, în calitate de Președinte, propune măsuri de rezolvare a problemelor semnalate de membrii Consiliului;
11. asigură configurarea proiectelor desfășurate, în acord cu prevederile contractului de management;
12. asigură, prin măsuri specifice, calitatea serviciilor oferite publicului, precum și buna organizare a fiecărui compartiment, acordând atenție utilizării strategiilor de marketing;
13. fundamentează și propune proiectul de organigramă, numărul de personal, statul de funcții și Regulamentul de Organizare și Funcționare al instituției, după aprobarea în Consiliul de Administrație, supunându-le spre aprobare, conform legislației în vigoare;
14. aprobă Regulamentul Intern al instituției;
15. se sesizează cu privire la disfuncționalitățile apărute în activitatea instituției, solicitând note explicative șefilor de secții și servicii.
16. distribuie, spre analiză și soluționare, corespondența adresată instituției;
17. stabilește măsuri organizatorice, administrative sau disciplinare privind buna desfășurare a activității instituției;
18. are calitatea de angajator pentru personalul instituției. În acest sens:
 - a. selectează, angajează și concediază personalul salariat, în condițiile legii;
 - b. negociază clauzele contractelor individuale de muncă, în condițiile legii;
 - c. dispune încadrarea, detașarea, delegarea, numirea temporară a personalului instituției, în condițiile legii;
 - d. încheie contracte individuale de muncă pe durată determinată, precum și contracte în baza Codului Civil și contracte privind dreptul de autor și drepturile conexe, fără ca durata acestora să depășească cu mai mult de un an, durata contractului de management;
 - e. analizează, avizează sau aprobă, după caz, cererile personalului angajat al instituției, inclusiv cele referitoare la programarea și efectuarea concediului de odihnă;
 - f. analizează, periodic, necesarul de personal și stabilește organizarea de concursuri pentru ocuparea posturilor vacante, în condițiile legii;
 - g. în funcție de disponibilitățile din bugetul aprobat cu această destinație, aprobă planul anual privind perfecționarea profesională a personalului angajat în instituție;
 - h. evaluează performanțele profesionale individuale ale personalului din subordine directă, aprobă fișele de post ale întregului personal angajat în instituție;



Handwritten signature or initials.

- i. decide, în condițiile legii, modificarea raporturilor de muncă ale personalului de specialitate din instituție, urmare a evaluării, precum și alte măsuri legale ce se impun;
 - j. coordonează activitatea de personal dispunând de prerogative disciplinare, având dreptul de a aplica, potrivit legii, sancțiuni disciplinare salariaților ori de câte ori constată că aceștia au săvârșit o abatere disciplinară;
19. aprobă deplasarea în țară și străinătate a personalului angajat în instituție, precum și a colaboratorilor externi implicați în proiectele instituției, în vederea participării la manifestări culturale precum expoziții, simpozioane etc, cu avizul Direcției Cultură, Învățământ, Turism - PMB;
 20. răspunde de organizarea activității de control financiar preventiv și a controlului intern managerial, conform prevederilor legale în vigoare;
 21. răspunde de organizarea activității de pază și prevenire împotriva incendiilor;
 22. răspunde de organizarea activității de sănătate și securitate în muncă;
 23. aprobă componența comisiilor de evaluare a ofertelor precum și documentația referitoare la activitatea de achiziții publice;
 24. inițiază contacte cu alte instituții similare din țară și străinătate și stabilește participarea instituției în programe culturale specifice;
 25. efectuează deplasări la manifestările culturale specifice din țară și străinătate, în interesul instituției, cu aprobarea Primarului General și înștiințarea Direcției Cultură, Învățământ, Turism;
 26. reprezintă instituția și asigură cooperarea cu instituții similare din țară și străinătate precum și aderarea la organisme de profil interne și internaționale, cu avizul Direcției Cultură, Învățământ, Turism și aprobarea ordonatorului principal de credite;
 27. dispune și răspunde de întocmirea documentației necesare obținerii acreditării / re acreditării periodice a instituției și/sau a secțiilor acestuia (Muzeele sau Colecțiile aflate în subordine), pe care o supune dezbaterii Consiliului de Administrație și/sau Consiliului Științific, în vederea înaintării spre aprobare organelor competente, conform prevederilor legale în vigoare;
 28. dispune și răspunde de demararea procedurilor care se impun pentru încheierea contractelor de asigurare parțială sau integrală pentru bunurile mobile sau imobile, după caz, care fac obiectul patrimoniului muzeal, în funcție de bugetul de venituri și cheltuieli aprobat;
 29. ia măsuri pentru completarea și actualizarea Registrului informatizat pentru evidența analitică a bunurilor culturale;
 30. îndeplinește și alte atribuții privind activitatea curentă a instituției sau alte activități similare de interes public, prevăzute de lege sau stabilite prin contractul de management, prin Hotărâri ale Consiliului General al Municipiului București sau dispoziții ale Primarului General;

(5) În exercitarea atribuțiilor sale, managerul (directorul general) emite decizii, note de serviciu, adrese către personalul instituției, precum și acorduri, avize și instrucțiuni privind desfășurarea activității specifice instituției;

(6) Managerul (directorul general) este evaluat periodic, în condițiile legii, în vederea verificării de către autoritate a modului în care au fost realizate obligațiile asumate prin contractul de management, în raport cu resursele financiare alocate.

(7) În perioada absentării din instituție a managerului (directorul general), atribuțiile postului sunt preluate de director, sau de o persoană desemnată de managerul (directorul general) în exercițiu, sau de o persoană numită de Primarul General, în condițiile legii, după caz.



de Fructele

(8) Managerul (directorul general) supune spre aprobare Primarului General cererea pentru efectuarea concediului legal de odihnă și o înaintează, spre știință Direcției Cultură, Învățământ, Turism.

(9) În situația în care contractul de management încetează, Primarul General asigură, în condițiile legii, numirea conducătorului interimar al instituției și organizarea concursului de proiecte de management, în vederea desemnării conducătorului instituției.

(10) Managerul (directorul general) conduce și coordonează: Directorul; Contabilul Șef; Serviciul Relații Publice, Marketing, Proiecte Culturale, Educație Muzeală; Colecția Pinacotecă; Compartimentul Resurse Umane, Salarizare; Compartimentul Audit Public Intern; Serviciul Tehnic - Administrativ, SSM, PSI, Achiziții Publice

2. DIRECTORUL

Art. 28 (1) Directorul este subordonat managerului (directorului general) și coordonează activitatea Secției Arheologie Sistematică și Istorie, Secției Arheologie Preventivă, Secției Antropologie Urbană, Secției Patrimoniu și Evidență Centralizată, Serviciului Documentare, Bibliotecă, Arhivă, Comunicare, Directorului adjunct, precum și a personalului, compartimentelor și unităților muzeale aflate în subordinea structurilor de mai sus.

(2) Atribuțiile, competențele și responsabilitățile principale ale directorului sunt următoarele:

1. este locțiitorul de drept al managerului (directorului general);
2. reprezintă instituția, în limitele delegării de competență, stabilite de managerul (directorul general) al instituției;
3. reprezintă instituția la propunerea managerului (directorul general), în relația cu toate Autoritățile și Organismele de control, inspecție etc.
4. verifică și coordonează activitatea personalului din subordine;
5. elaborează și fundamentează, împreună cu managerul (directorul general) și cu contabilul șef, proiectul bugetului de venituri și cheltuieli al instituției;
6. angajează cheltuieli, încheie contracte și întreprinde alte operațiuni financiar-contabile, împreună cu managerul (directorul general) și contabilul șef, având în vedere încadrarea în limitele prevăzute în articolele bugetare ale bugetului propriu aprobat;
7. reprezintă instituția în raporturile cu terții în limitele delegării de competență, stabilite de managerul (directorul general) al instituției;
8. face parte din componența comisiilor de concurs pentru angajare;
9. face parte din componența comisiilor de cercetare disciplinară, putând asigura conducerea acestora;
10. asigură evidența fondului patrimonial cu profil istoric;
11. asigură din punct de vedere științific, activitatea de cercetare, îmbogățire, conservare și prelucrare a fondului patrimonial cu profil istoric;
12. asigură îmbogățirea fondului documentar;
13. asigură valorificarea patrimoniului muzeal cu profil istoric;
14. asigură realizarea unor proiecte muzeale cu specific istoric (proiecte editoriale, științifice, sesiuni de comunicări, conferințe, simpozioane etc.);
15. asigură realizarea unor expoziții permanente sau temporare, contribuie la întreținerea și actualizarea lor;
16. asigură fundamentarea și proiectarea expozițiilor cu caracter istoric;
17. prin Secția Patrimoniu și Evidență Centralizată asigură din punct de vedere științific activitățile specifice muzeului: achiziționarea, conservarea, valorificarea;
18. coordonează activitatea de evidență a bunurilor care fac parte din patrimoniul muzeal în Registrul de inventar general al Muzeului Municipiului București;



19. ia măsuri pentru completarea și actualizarea Registrului informatizat pentru evidența analitică a bunurilor culturale;
20. coordonează realizarea evidenței centralizate, informatizate a bunurilor de patrimoniu aflate în gestiunea Muzeului;
21. face parte din componența comisiilor pentru achiziția sau acceptarea donațiilor bunurilor culturale de patrimoniu în baza atestatului de expert în bunuri culturale de patrimoniu acreditat de Ministerul Culturii;
22. Prin Secția Restaurare-Conservare asigură conservarea și restaurarea pieselor care compun patrimoniul muzeal;
23. răspunde de rezolvarea cazurilor de restaurare respectând standardele interne și internaționale și deontologia profesională;
24. întocmește rapoarte privind starea de conservare a patrimoniului muzeal;
25. se supune hotărârilor comisiei de restaurare;
26. solicită, pentru motive întemeiate, aprobarea comisiei de restaurare, în vederea modificării procedurilor de restaurare avizate;
27. asigură protecția și securitatea bunurilor culturale pe toată durata restaurării;
28. urmărește evoluția stării obiectelor restaurate prin efectuarea de controale periodice;
29. verifică și coordonează activitatea privind realizarea unei baze de date electronice și a unei arhive referitoare la bunurile de patrimoniu restaurate;
30. conduce științific activitatea pe șantiere de cercetare arheologică preventivă sau sistematică, sau face parte din colectivele de cercetare în baza atestatului de arheolog expert acreditat de Ministerul Culturii;
31. prelucrează și îmbogățește, prin intermediul specialiștilor fondul de carte și fondul arhivistic aflat în patrimoniul muzeului;
32. coordonează activitatea de primire, înregistrare și clasare a arhivei;
33. îndeplinește orice alte atribuții, conform dispozițiilor legale în vigoare și fișei postului.

3. DIRECTORUL ADJUNCT

Art. 29 (1) Directorul Adjunct este subordonat Directorului și coordonează activitatea Secției Artă, Galeriilor de Artă ale Municipiului București și a Secției Restaurare-Conservare.

(2) Atribuțiile, competențele și responsabilitățile principale ale directorului adjunct sunt următoarele:

1. poate fi locțiitorul managerului (directorului general), numai în baza desemnării exprese a acestuia;
2. reprezintă instituția, în limitele delegării de competență, stabilite de managerul (directorul general) al instituției;
3. verifică și coordonează activitatea personalului din subordine;
4. poate participa la elaborarea și fundamentarea proiectului bugetului de venituri și cheltuieli al instituției, împreună cu managerul (directorul general), directorul și cu contabilul șef;
5. reprezintă instituția în raporturile cu terții în limitele delegării de competență, stabilite de managerul (directorul general) al instituției;
6. asigură evidența fondului patrimonial cu profil artistic;
7. asigură din punct de vedere științific, activitatea de cercetare, îmbogățire, conservare și prelucrare a fondului patrimonial cu profil artistic;
8. asigură îmbogățirea fondului documentar;
9. asigură valorificarea patrimoniului muzeal cu profil artistic;



[Handwritten signature]

10. asigură realizarea unor expoziții permanente sau temporare, contribuie la întreținerea și actualizarea lor;
11. asigură fundamentarea și proiectarea expozițiilor cu caracter artistic;
12. întocmește necesarul de mijloace tehnice și materiale specifice;
13. face parte din componența comisiilor pentru achiziția sau acceptarea donațiilor bunurilor culturale de patrimoniu în baza atestatului de expert în bunuri culturale de patrimoniu acreditat de Ministerul Culturii;
14. asigură realizarea unor proiecte muzeale cu specific artistic (proiecte editoriale, științifice, sesiuni de comunicări, conferințe, simpozioane etc.);
15. face parte din componența comisiilor de concurs pentru angajare în domeniul artei;
16. Prin Secția Restaurare-Conservare asigură conservarea și restaurarea pieselor care compun patrimoniul muzeal;
17. răspunde de rezolvarea cazurilor de restaurare respectând standardele interne și internaționale și deontologia profesională;
18. întocmește rapoarte privind starea de conservare a patrimoniului muzeal;
19. se supune hotărârilor comisiei de restaurare;
20. solicită, pentru motive întemeiate, aprobarea comisiei de restaurare, în vederea modificării procedurilor de restaurare avizate;
21. asigură protecția și securitatea bunurilor culturale pe toată durata restaurării;
22. urmărește evoluția stării obiectelor restaurate prin efectuarea de controale periodice;
23. verifică și coordonează activitatea privind realizarea unei baze de date electronice și a unei arhive referitoare la bunurile de patrimoniu restaurate;
24. îndeplinește orice alte atribuții, conform dispozițiilor legale în vigoare și fișei postului.

4. CONTABILUL ȘEF

Art. 30 Aflat în subordinea managerului (directorului general), contabilul-șef are următoarele atribuții:

1. asigură și răspunde de conducerea și coordonarea activității economico-financiare, stabilind sarcini concrete, îndrumând, controlând și urmărind efectuarea lor;
2. întocmește situația financiară și contul de execuție bugetară trimestrial și anual;
3. asigură și răspunde de verificarea actelor și a înregistrărilor notelor contabile atât în contabilitate, cât și în execuție;
4. poate exercita și răspunde de controlul financiar-preventiv propriu, conform legii, în urma desemnării prin decizie de către manager (directorul general) instituției;
5. organizează și urmărește respectarea normelor privind inventarierea patrimoniului, colaborează cu Comisia centrală de inventariere;
6. semnalează neregularitățile privind integritatea patrimoniului instituției și face demersurile de recuperare a pagubelor aduse acestuia;
7. planifică și elaborează, în conformitate cu prevederile bugetului de venituri și cheltuieli aprobat, monitorizarea execuției bugetare a lunii precedente, necesarul lunar de credite;
8. întocmește lunar contul de execuție bugetară a lunii precedente, pe care îl transmite în primele 5 zile ale lunii curente către direcțiile de resort din P.M.B. (Direcția Generală Economică și Direcția Cultură, Învățământ, Turism);
9. avizează, din punct de vedere financiar, actele comisiilor de recepție, inventariere, casare și declasare, transferare a bunurilor;
10. răspunde de întocmirea și transmiterea diferitelor situații solicitate de direcțiile de resort din cadrul aparatului de specialitate al Primarului General;
11. organizează și răspunde de activitatea de inventariere a bunurilor aparținând instituției, în conformitate cu prevederile legale la termenele stabilite;



[Handwritten signature]

[Handwritten signature]

12. întocmește proiectul bugetului anual de venituri și cheltuieli și, după aprobarea acestuia, urmărește executarea lui prin încadrarea cheltuielilor în limitele prevăzute la fiecare articol bugetar;
13. avizează încadrarea gestionarilor, organizează instruirea personală sau în colectiv a acestora și propune, atunci când este cazul, predarea sau preluarea de către alți salariați a gestiunilor;
14. răspunde de plata cheltuielilor în limita creditelor bugetare repartizate și aprobate potrivit dispozițiilor legale în vigoare;
15. răspunde de gestionarea eficientă a fondurilor publice aflate la dispoziția instituției, în limita competențelor delegate și a prevederilor legale;
16. răspunde de completarea registrelor contabile, conform legislației în vigoare;
17. elaborează și răspunde de documentația economică necesară desfășurării deplasărilor specialiștilor (devizele estimative cuprinzând cheltuielile de transport, cazare, diurnă, după caz);
18. repartizează pe activități fondurile aprobate prin bugetul și creditele bugetare deschise;
19. verifică toate documentele contabile care atestă mișcarea obiectelor de inventar, utilaje, mijloace fixe, etc precum și ale diverselor sectoare de activitate din instituție;
20. verifică actele de casă și bancă, deconturile, situațiile inventarierilor, răspunde de efectuarea eficientă și legală a tuturor cheltuielilor și veniturilor;
21. solicită compartimentelor instituției documentele și informațiile necesare pentru exercitarea atribuțiilor sale;
22. răspunde de organizarea, evidența și raportarea angajamentelor bugetare și legale privind activitatea instituției;
23. urmărește operațiunile de plăți până la finalizarea lor și răspunde de efectuarea acestora în termen și de încadrarea în prevederile bugetare, contractuale și legale;
24. urmărește debitele instituției și răspunde de înștiințarea conducerii privind situația acestora;
25. urmărește derularea investițiilor din punct de vedere financiar;
26. centralizează și ține evidența execuției bugetelor proiectelor culturale;
27. răspunde de respectarea obligațiilor declarative și de plată ce derivă din legile cu caracter fiscal și de vărsarea de către instituție integral și la termenele stabilite a sumelor aferente acestor obligații;
28. coordonează declasarea, disponibilizarea, transmiterea fără plată, valorificarea și clasarea bunurilor aparținând instituției, în condițiile legii, precum și de derularea operațiunilor cu caracter economico-financiar.
29. reprezintă instituția la propunerea managerului (directorului general), în relația cu Autoritățile și Organismele de control, inspecție etc.
30. este responsabil de cunoașterea și aplicarea legislației în domeniul specific de activitate.
31. Contabilul șef are în subordine Compartimentul Financiar – Contabil, Casierie;



[Handwritten signature]

[Handwritten signature]

CAPITOLUL VII

Competențele, atribuțiile și responsabilitățile structurilor de specialitate și funcționale ale Muzeului Municipiului București

Art. 31 Structurile de specialitate ale Muzeului Municipiului București, sunt următoarele: Secția Arheologie Sistematică și Istorie; Secția Arheologie Preventivă; Secția Antropologie Urbană; Secția Patrimoniu și evidență Centralizată; Serviciul Documentare, Bibliotecă, Arhivă, Comunicare; Secția Artă; Galeriile de Artă ale Municipiului București; Secția Restaurare-Conservare; Colecția Pinacoteca; Serviciul Relații Publice, Marketing, proiecte Culturale, Educație Muzeală.

1 SECȚIA ARHEOLOGIE SISTEMATICĂ ȘI ISTORIE

Art. 32 Secția Arheologie Sistematică și Istorie se află în subordinea directorului, este condusă de un șef de secție și are următoarele atribuții:

1. asigură din punct de vedere științific activitățile specifice muzeului: strângerea, conservarea și punerea în valoare a patrimoniului muzeal;
2. asigură evidența, cercetarea, valorificarea și îmbogățirea patrimoniului muzeal;
3. redactează fișele analitice de evidență pentru obiectele muzeale nou inventariate;
4. verifică starea de conservare și calitatea de bun muzeistic a obiectelor oferite muzeului spre achiziție sau donație;
5. se ocupă de conservarea patrimoniului muzeal consemnând periodic starea în care se află;
6. propune măsuri urgente de intervenție asupra obiectelor în caz de necesitate;
7. colaborează la realizarea expozițiilor de bază și a celor temporare organizate de instituție;
8. elaborează și realizează proiectele expozițiilor permanente, temporare, itinerante;
9. supraveghează etalarea obiectelor muzeale potrivit normelor științifice; criteriile estetice fiind asigurate de către un scenograf/designer/arhitect;
10. se ocupă de cercetarea vestigiilor arheologice precum și de valorificarea și integrarea lor în structura urbană actuală;
11. asigură asistență în organizarea activității de cercetare pe șantierele arheologice;
12. realizează anual un număr de fișe analitice de evidență, informatizate;
13. se ocupă de conținutul științific al cataloagelor expoziției de bază și al celor temporare organizate de către instituție;
14. efectuează o permanentă muncă de cercetare și documentare privind problemele de patrimoniu și valorificarea lui, ca și aspecte ale istoriei bucureștene, în cadrul colecțiilor muzeului, în arhive, biblioteci și pe teren;
15. concretizează munca în arhive prin articole, comunicări, în vederea publicării în reviste de specialitate;
16. redactează materiale pentru ghidaj atât pentru expoziția permanentă cât și pentru expozițiile temporare organizate de către instituție;
17. contribuie la îmbogățirea patrimoniului muzeal (face parte din comisii de achiziții sau de acceptare a unor donații);
18. participă periodic la comisiile de inventariere a patrimoniului muzeal;
19. are obligația de a anunța posibilitatea unor situații de urgență care să afecteze patrimoniul muzeal, solicită ajutor de preîntâmpinare sau în caz de necesitate, atrage



Handwritten signature

atenția împreună cu conservatorul asupra unor situații de pericol asupra patrimoniului muzeal;

20. participă la cursuri de perfecționare cât și internshipuri, cu instituții de profil;
21. organizează/ participă la diferite evenimente culturale: conferințe, sesiuni, mese rotunde, lansări de carte, expoziții, vernisaje, în cadrul muzeului și în afara lui;
22. asigură și controlează securitatea bunurilor expuse sau depozitate.

1.1 Muzeul „George Severeanu”

Art. 33 (1) Muzeul „George Severeanu” este în subordinea Secției Arheologie Sistemătică și Istorie. Deschis în anul 1956, funcționează în casa medicului radiolog George Severeanu, membru fondator al Societății Numismatice Române și primul director al Muzeului Municipal, casă construită în a doua jumătate a veacului al XIX-lea. În prezent în cadrul muzeului Severeanu sunt expuse publicului vizitator următoarele colecții: Colecția „Maria și dr. G. Severeanu”, compusă din arheologie, numismatică, metrologie, grafică, pictură, carte, mobilier și artă decorativă, Colecția „Aur și metale prețioase”, Colecția numismatică a Muzeului Municipiului București precum și Colecția paranumismatică a Muzeului Municipiului București, compusă din medalistică, sigilografie, metrologie, insignografie.

(2) Are următoarele atribuții:

1. conservă fondul colecției Severeanu;
2. conservă fondul numismatic al Muzeului Municipiului București: monede, medalii, insigne, plachete, sigilii, titluri valorice, etc.;
3. se ocupă de conservarea obiectelor și face propuneri în vederea restaurării;
4. colaborează la organizarea și realizarea unor expoziții temporare;
5. asigură supravegherea și ghidajul propriei expoziții.

1.2 Cabinetul Numismatic și Medalistic

Art. 34 (1) Cabinetul Numismatic și Medalistic își desfășoară activitatea în cadrul Muzeului „George Severeanu”, fiind în subordinea Secției Arheologie Sistemătică și Istorie. Cabinetul este responsabil de cercetarea științifică a patrimoniului adăpostit de Muzeul Severeanu precum și de valorificarea sa pentru publicul vizitator.

(2) Are următoarele atribuții:

1. elaborează tematica științifică a expoziției de bază a Muzeului Severeanu;
2. valorifică cercetarea științifică prin lucrări de specialitate;
3. redactează repertorii și cataloage de colecții;
4. participă la diferite manifestări științifice de specialitate, interne sau internaționale, pentru a prezenta/comunica diferite piese din inventarul muzeului;
5. prelucrează fondul colecției Severeanu;
6. prelucrează fondul numismatic al Muzeului Municipiului București: monede, medalii, insigne, plachete, sigilii, titluri valorice, etc.;
7. efectuează identificări ale pieselor numismatice păstrând datele și informațiile științifice referitoare la datele tehnice ale pieselor identificate;
8. se ocupă de conservarea obiectelor și face propuneri în vederea restaurării;
9. colaborează la organizarea și realizarea unor expoziții temporare;
10. organizează diferite manifestări cu publicul vizitator;



Handwritten signature

1.3 Compartimentul Istorie Modernă și Contemporană

Art. 35 Compartimentul Istorie Modernă și Contemporană, aflat în subordinea Secției Arheologie Sistemătică și Istorie are următoarele atribuții:

1. colaborează la realizarea expozițiilor de bază și a celor temporare organizate de instituție;
2. elaborează și realizează proiectele expozițiilor permanente, temporare, itinerante;
3. supraveghează etalarea obiectelor muzeale potrivit normelor științifice; criteriile estetice fiind asigurate de către un scenograf/designer/arhitect;
4. realizează anual un număr de fișe analitice de evidență, informatizate;
5. se ocupă de conținutul științific al cataloagelor expoziției de bază și al celor temporare organizate de către instituție;
6. efectuează o permanentă muncă de cercetare și documentare privind problemele de patrimoniu și valorificarea lui, ca și aspecte ale istoriei bucureștene, în cadrul colecțiilor muzeului, în arhive, biblioteci și pe teren;
7. concretizează munca în arhive prin articole, comunicări, în vederea publicării în reviste de specialitate;
8. redactează materiale pentru ghidaj atât pentru expoziția permanentă cât și pentru expozițiile temporare organizate de către instituție;
9. contribuie la îmbogățirea patrimoniului muzeal (face parte din comisii de achiziții sau de acceptare a unor donații);
10. participă periodic la comisiile de inventariere a patrimoniului muzeal/face parte din comisiile de inventariere periodică a patrimoniului deținut de către instituție;
11. are obligația de a anunța posibilitatea unor situații de urgență care să afecteze patrimoniul muzeal, solicită ajutor de preîntâmpinare sau în caz de necesitate, atrage atenția împreună cu conservatorul asupra unor situații de pericol asupra patrimoniului muzeal;
12. participă la cursuri de perfecționare cât și internshiping, cu instituții de profil;
13. organizează/ participă la diferite evenimente culturale: conferințe, sesiuni, mese rotunde, lansări de carte, expoziții, vernisaje, în cadrul muzeului și în afara lui;
14. are obligația de a vizita periodic expozițiile organizate în alte instituții de profil.

1.4 Palatul Voievodal Curtea Veche

Art. 36 (1) Palatul Voievodal Curtea Veche este în subordinea Secției Arheologie Sistemătică și Istorie. Aflat în matca de formare a orașului, Palatul Voievodal Curtea Veche este o structură care funcționează ca muzeu, fiind organizat în vestigiile Palatului Voievodal. Înființat la 27 aprilie 1972, Palatul Voievodal Curtea Veche, reprezintă cel mai vechi ansamblu medieval existent astăzi în București.

(2) Are următoarele atribuții:

1. asigură vizitarea de către public a monumentului *in situ*;
2. se preocupă de conservarea monumentului;
3. colaborează la organizarea și realizarea unor expoziții temporare;
4. organizează diferite manifestări cu publicul vizitator.

1.5 Laboratorul Investigații Fizico-Chimice

Art. 37 Laboratorul Investigații Fizico-Chimice, aflat în subordinea Secției Arheologie Sistemătică și Istorie, are ca obiect de activitate efectuarea de analize fizico-chimice pe obiectele de patrimoniu cu valoare istorică și artistică din inventarele MMB, și interpretarea lor.



Handwritten signature in blue ink.

2. SECȚIA ARHEOLOGIE PREVENTIVĂ

Art. 38 Secția Arheologie Preventivă aflată în subordinea directorului, este condus de un șef de secție și are următoarele atribuții:

1. realizează cercetări arheologice preventive și sistematice, supravegheri arheologice, periegeze și diagnostic arheologic;
2. se ocupă de cercetarea vestigiilor arheologice precum și de valorificarea și integrarea lor în structura urbană actuală;
3. organizează prin consultare ierarhică activitatea de cercetare pe șantierele arheologice;
4. coordonează recoltarea și ambalarea corectă a materialului arheologic dintr-un șantier arheologic;
5. asigură fișarea, catalogarea și evidența materialelor arheologice recuperate;
6. participă la operațiunile de spălare și marcarea a materialelor arheologice dintr-un șantier arheologic;
7. sortează și execută sub coordonarea unui restaurator, restaurarea primară a materialului ceramic;
8. valorifică rezultatele cercetărilor arheologice prin publicarea materialelor și/sau a complexelor arheologice descoperite;
9. organizează prin consultare ierarhică expoziții sau comunicări, conferințe, simpozioane;
10. participă la diferite manifestări științifice de specialitate interne și internaționale, în vederea prezentării descoperirilor arheologice;
11. elaborează tematici și proiecte pentru expoziții cu caracter arheologic.

3. SECȚIA ANTROPOLOGIE URBANĂ

Art. 39 SECȚIA ANTROPOLOGIE URBANĂ aflată în subordinea directorului, este condusă de un șef de secție și are următoarele atribuții:

1. asigură conservarea obiectelor de patrimoniu aflate în administrare și se fac propuneri în vederea restaurării;
2. realizează anual un număr de fișe analitice de evidență, informatizate;
3. prelucrează științific fondul colecțiilor;
4. valorifică cercetarea științifică proprie prin elaborarea de lucrări de specialitate;
5. redactează repertorii și cataloage de colecții;
6. contribuie la îmbogățirea fondului documentar;
7. organizează diferite manifestări de specialitate;
8. contribuie la realizarea unor expoziții permanente sau temporare, la întreținerea și actualizarea lor.
9. cercetare științifică;
10. organizează expoziții sau comunicări, conferințe, simpozioane cu profil antropologic
11. participă la diferite manifestări științifice de specialitate interne și internaționale, în vederea prezentării cercetărilor antropologice
12. elaborează tematici și proiecte pentru expoziții cu caracter antropologic.

3.1 Muzeul de Artă Populară „Nicolae Minovici”

Art. 40 (1) Muzeul de Artă Populară „Nicolae Minovici” se află în subordinea Secției Antropologie Urbană. Este primul muzeu bucureștean de artă populară, deschis de doctorul Nicolae Minovici în vila sa de la Băneasa. Acest spațiu muzeal a devenit în anul 1912, Muzeul



Arta Populă

de Artă Națională. La începutul anului 1906, muzeul doctorului Nicolae Minovici funcționa deja, ca un muzeu privat care devansase inițiativa publică. Construită după planurile arhitectului Cristofi Cerchez, clădirea are un istoric bogat, iar situația și destinația nu a fost schimbată în întreaga ei existență.

(2) Are următoarele atribuții:

1. asigură evidența, cercetarea și valorificarea patrimoniului;
2. se preocupă de conservarea obiectelor aflate în colecția administrată;
3. contribuie la îmbogățirea fondului documentar;
4. elaborează tematica științifică pentru expoziția de bază;
5. organizează diferite manifestări cu publicul vizitator;
6. contribuie la realizarea unor expoziții permanente sau temporare, la întreținerea și actualizarea lor;
7. valorifică cercetarea științifică prin lucrări de specialitate;
8. contribuie la redactarea de repertorii, cataloage de expoziții și publicații de popularizare (ghiduri, pliante).

3.2 Observatorul Astronomic „Amiral Vasile Urseanu”

Art. 41 (1) Observatorul Astronomic „Amiral Vasile Urseanu” se află în subordinea Secției Antropologie Urbană. Observatorul Astronomic „Amiral Vasile Urseanu” este primul Observator Astronomic din România și a fost deschis pentru public în anul 1910.

(2) Are următoarele atribuții:

1. desfășoară o activitate specifică de cercetare a bolții cerești oferind posibilitatea observării fenomenelor astrale;
2. coordonează activitățile de observații astronomice pentru public în funcție de evenimentele prognozate;
3. asigură activitățile de cercetare astronomică pe baza programelor prestabilite;
4. elaborează tematica științifică pentru expoziția de bază;
5. organizează diferite manifestări cu publicul vizitator;
6. adăpostește o expoziție privitoare la istoria astronomiei românești (colecția cuprinde documente ce au aparținut Amiralului Vasile Urseanu, cărți și manuscrise, obiecte de epocă, telescopul original, cadrane solare antice, instrumente astronomice vechi, panouri cu fenomene astronomice rare observate la noi în țară).

3.3 Muzeul „Victor Babeș”

Art. 42 (1) Muzeul „Victor Babeș” se află în subordinea Secției Antropologie Urbană. Muzeul „Victor Babeș” a fost constituit în jurul memoriei savantului de către fiul său, Mircea Babeș. Muzeul se află într-o clădire construită în stilul eclectic specific anilor 1920, și păstrează amintirea unuia dintre cei mai de seamă oameni de știință români prin expunerea lucrărilor sale originale, reușind să relecte importanța muncii depuse în timpul vieții de către Victor Babeș.

(2) Are următoarele atribuții:

1. asigură evidența, cercetarea și valorificarea patrimoniului;
2. se preocupă de conservarea obiectelor aflate în administrare și face propuneri în vederea restaurării;
3. valorifică cercetarea științifică prin lucrări de specialitate;
4. contribuie la îmbogățirea fondului documentar;
5. elaborează tematica științifică a expoziției de bază;
6. organizează diferite manifestări cu publicul vizitator;



7. contribuie la realizarea unor expoziții permanente sau temporare, la întreținerea și actualizarea lor;
8. contribuie la redactarea de repertorii, cataloage de expoziții și publicații de popularizare (ghiduri, pliante);
9. organizează colocvii și programe educaționale cu studenții facultăților de medicină.
10. asigură supravegherea și ghidajul propriei expoziții.

3.4 Casa „Filipescu – Cesianu”

Art. 43 (1) Casa „Filipescu-Cesianu” se află în subordinea Secției Antropologie Urbană. Casa „Filipescu-Cesianu” intrată în circuitul muzeal în cursul anului 2016, reprezintă primul muzeu de antropologie urbană din Europa.

(2) Are următoarele atribuții:

1. se preocupă de conservarea obiectelor aflate în administrare și face propuneri în vederea restaurării;
2. valorifică cercetarea științifică prin lucrări de specialitate;
3. contribuie la îmbogățirea fondului documentar;
4. organizează diferite manifestări cu publicul vizitator;
5. contribuie la realizarea unor expoziții permanente sau temporare, la întreținerea și actualizarea lor;
6. contribuie la redactarea de repertorii, cataloage de expoziții și publicații de popularizare (ghiduri, pliante);
7. asigură supravegherea și ghidajul propriei expoziții.

3.5 Colecția „C.I. și C.C. Nottara”

Art. 44 (1) Colecția „C.I. și C.C. Nottara” se află în subordinea Secției Antropologie Urbană. Colecția este alcătuită din obiecte de mobilier, cărți, partituri muzicale, sculpturi, diplome, premii și alte obiecte ce au aparținut actorului C.I. Nottara și fiului său, muzicianul C.C. Nottara, și a fost donată de către soția celui din urmă, Ana Nottara, statului român în 1956.

(2) Are următoarele atribuții:

1. asigură evidența, cercetarea și valorificarea patrimoniului;
2. contribuie la îmbogățirea fondului documentar;
3. se preocupă de conservarea obiectelor aflate în administrare și face propuneri în vederea restaurării;
4. contribuie la realizarea unor expoziții permanente sau temporare, la întreținerea și actualizarea lor;
5. contribuie la redactarea de repertorii, cataloage de expoziții și publicații de popularizare (ghiduri, pliante).

4. SECȚIA PATRIMONIU ȘI EVIDENȚĂ CENTRALIZATĂ

Art. 45 (1) Secția Patrimoniu și Evidență Centralizată aflată în subordinea directorului, este condus de un șef de secție și asigură activitatea de evidență a patrimoniului Muzeului Municipiului București.

(2) Secția Patrimoniu și Evidență Centralizată asigură din punct de vedere științific activitățile specifice muzeului: achiziționarea, conservarea, valorificare.

(3) Secția Patrimoniu și Evidență Centralizată are următoarele atribuții:

1. asigură evidența bunurilor care fac parte din patrimoniul muzeal în Registrul de inventar general al Muzeului Municipiului București;



Artaștili

2. realizarea evidenței centralizate, informatizate a bunurilor de patrimoniu aflate în gestiunea Muzeului;
3. realizarea evidenței informatizate a patrimoniului cultural mobil al Muzeului;
4. coordonarea întocmirii documentelor de evidență gestionară;
5. centralizează fișele de evidență analitică, fișele de conservare și gestionează fișierul central al muzeului;
6. controlează periodic starea de conservare a obiectelor și condițiile de microclimat, respectând aplicarea normelor de conservare în vigoare, informează asupra disfuncțiilor apărute și propune măsuri urgente de intervenție asupra obiectelor în caz de necesitate;
7. întocmește lista eșalonată pe grade de deteriorare a obiectelor muzeale care necesită intervenția de specialitate a restauratorilor;
8. organizează depozitele după principiul morfologic și al tipodimensionării, întocmește registrele topografice;
9. asigură condițiile microclimatice și de iluminat prevăzute în Normele de conservare, folosește aparatele de măsură și control a acestora și consemnează periodic parametrii;
10. întocmește fișa de conservare a fiecărui obiect din colecțiile muzeale;
11. asigură aplicarea prevederilor conservării în toate împrejurările în care obiectele sunt manipulate, ambalate și transportate;
12. ambalează conform normelor de conservare și asigură protecția și securitatea obiectelor muzeale în timpul transportului acestora, însoțindu-le;
13. controlează și informează asupra securității bunurilor expuse în expoziția de bază sau cele temporare;
14. întocmește documentația necesară pentru obiectele care se itinerează, se împrumută, în cadrul unor manifestări de nivel național sau internațional;
15. inventariază periodic (5 ani) colecțiile;
16. realizarea de programe/proiecte pentru realizarea fișelor analitice pe domenii;
17. întocmirea și reactualizarea permanentă a bazei de date pentru evidență primară a bunurilor de patrimoniu;
- 18.- întocmirea de programe pentru realizarea fișelor de conservare;
- 19.- centralizarea fișelor de evidență analitică, fișelor de conservare;
- 20.- verifică documentele transmise de instanțele de judecată sau de către diverse persoane fizice sau juridice, prin care se cere restituirea unor bunuri culturale din patrimoniu sau custodie, cu actele de proveniență a bunurilor în cauză;
- 21.- întocmește documentația care stă la baza actelor juridice care servesc în litigiile muzeului cu terți, pe baza documentelor primare de evidență;
- 22.- întocmește și prezintă spre aprobare Consiliului de Administrație, proiectul programului privind perfecționarea și dezvoltarea sistemului informatic și asigură administrarea sistemului informatic al Muzeului.

5. SERVICIUL DOCUMENTARE, BIBLIOTECĂ, ARHIVĂ, COMUNICARE

Art. 46 Serviciul Documentare, Bibliotecă, Arhivă, Comunicare aflat în subordinea directorului este o structură organizatorică, condusă de un șef de serviciu și are următoarele atribuții:

1. prelucrează și îmbogățește, prin intermediul specialiștilor fondul de carte și fondul arhivistic aflat în patrimoniul muzeului;
2. organizează, prelucrează, dezvoltă și conservă colecțiile de publicații;
3. se ocupă de dezvoltarea colecțiilor de carte (investigație, selecție, evaluare periodică a colecțiilor și achiziții);



Arhivă

4. prelucrează documentele în vederea elaborării lucrărilor bibliografice (bibliografii de diverse tipuri, cataloage bibliografice, indici de reviste, ghiduri);
5. asigură accesul la documentele necesare în procesul informării și cercetării utilizatorilor;
6. administrează și dezvoltă un fond de carte veche propriu;
7. redactează materiale cu caracter metodologic și de specialitate (tehnici și norme specifice activităților de bibliotecă, studii, rapoarte, informări, recomandări, sinteze, documentare pe probleme de bibliologie);
8. se preocupă de îmbogățirea fondului de carte cu specific muzeal;
9. organizează și participă la expoziții temporare tematice;
10. controlează periodic starea de conservare a cărților și documentelor din depozitele de carte;
11. participă la redactarea materialelor și textelor de specialitate privind difuzarea și punerea în valoare a exponatelor.
12. asigură activitatea de primire, înregistrare și clasare a tuturor documentelor;
13. răspunde de evidența, selecționarea și păstrarea documentelor;
14. respectă indicativul, termenul de păstrare a documentelor, precum și nomenclatorul dosarelor, registrelor, condicelor și celorlalte documente, conform prevederilor legale.

5.1 Compartimentul Editura Muzeului Municipiului București

Art. 47 Compartimentul Editura Muzeului Municipiului București se află în subordinea Serviciului Documentare, Bibliotecă, Arhivă, Comunicare și are următoarele atribuții:

1. coordonează activitatea editorială a MMB, conform celor mai înalte exigențe științifice și de calitate, urmărind corelarea cu manifestările expoziționale și evenimentele organizate de muzeu, precum și buna colaborare cu tipografiile;
2. asigură execuția tuturor operațiunilor pe care le implică activitatea redacțională, într-o permanentă colaborare cu specialiștii muzeului, dar și cu graficienii și tehnoredactorii răspunzători de realizarea machetei artistice a publicației.

5.2 Compartimentul Presă

Art. 48 Compartimentul Presă se află în subordinea Serviciului Documentare, Bibliotecă, Arhivă, Comunicare și are următoarele atribuții:

1. redactează comunicate de presă, articole și materiale publicitare pentru mass-media;
2. acreditarea ziariștilor invitați la evenimentele și activitățile MMB;
3. mediatizarea valorilor culturale, construirea relațiilor dintre muzeu, public și mass-media, colaborarea cu secțiile de specialitate în vederea promovării activității proprii și a editării unor materiale de informare.
4. îndeplinește atribuții de birou de presă (inclusiv purtător de cuvânt). În acest scop creează și întreține un sistem de relații cu mass-media, inclusiv prin acreditări, conform Legii nr. 544/2001 privind liberul acces la informațiile de interes public, cu modificările și completările ulterioare;
5. redactează și transmite informații pentru publicul larg, specialiștii, instituții culturale și mass-media, cu scopul de a promova imaginea și acțiunile muzeului;



5.3 Compartimentul Fotografie, Prelucrare Grafică

Art. 49 Compartimentul Fotografie, Prelucrare Grafică se află în subordinea Serviciului Documentare, Bibliotecă, Arhivă, Comunicare și are următoarele atribuții:

1. asigură fotografierea tuturor evenimentelor organizate de Muzeu;
2. asigură fotografierea obiectelor de patrimoniu;
3. prelucrează grafic toate materialele proiectelor Muzeului (expoziționale, editoriale, de promovare etc);
4. asigură asistență pe componenta logistică în vederea organizării de expoziții cu caracter temporar;
5. propune soluții privind accesorii de expunere (panouri, socluri, vitrine, iluminat);

5.4 Compartimentul Secretariat, Comunicare

Art. 50 Compartimentul Secretariat, Comunicare se află în subordinea Serviciului Documentare, Bibliotecă, Arhivă, Comunicare și are următoarele atribuții:

1. înregistrează documentele în ordinea sosirii, respectând în același timp ordinea de urgență hotărâtă de conducere;
2. execută lucrări de dactilografie și multiplicare;
3. primește corespondența sosită pe adresa muzeului, o înregistrează și o prezintă conducerii spre repartizare în aceeași zi sau cel mai târziu în dimineața zilei următoare;
4. repartizează corespondența conform rezoluției managerului (directorului general), pe bază de semnătură în registrul de primire;
5. primește corespondența la semnat și se îngrijește de expedierea ei prin poștă sau curier după ce o înregistrează de ieșire;
6. asigură transportul documentelor și actelor încredințate;
7. păstrează și răspunde de ștampila instituției și o aplică pe semnăturile legale;
8. răspunde de păstrarea registrelor de intrare și ieșire a corespondenței instituției;
9. păstrează calendarul ședințelor și al obligațiilor conducerii;
10. primește și răspunde de distribuirea sub semnătură a ziarelor și a celorlalte publicații de specialitate.

6. SECȚIA ARTĂ

Art. 51 Secția Artă se află în subordinea directorului adjunct, este condusă de un șef de secție și are următoarele atribuții:

1. asigură evidența fondului patrimonial cu profil artistic;
2. asigură din punct de vedere științific, activitatea de cercetare, îmbogățire, conservare și prelucrare a fondului patrimonial cu profil artistic - respectiv piese de artă plastică (pictură, grafică, sculptură) și artă decorativă;
3. realizează anual un număr de fișe analitice de evidență, informatizate;
4. contribuie la îmbogățirea fondului documentar;
5. controlează periodic starea de conservare a patrimoniului muzeal cu profil artistic;
6. valorifică patrimoniul muzeal cu profil artistic;
7. valorifică rezultatele cercetării științifice prin comunicări de specialitate;
8. contribuie la realizarea unor expoziții permanente sau temporare, la întreținerea și actualizarea lor;
9. contribuie la redactarea de repertorii, cataloage de expoziții și publicații, de informare și promovare (ghiduri, pliante);



Handwritten signature in blue ink.

10. contribuie la fundamentarea și proiectarea expozițiilor cu caracter artistic, care se vor organiza în țară și în străinătate și vor face obiectul unor împrumuturi externe/export.
11. redactează materiale pentru ghidaj atât pentru expoziția permanentă, cât și pentru expozițiile temporare organizate de către instituție;
12. contribuie la îmbogățirea patrimoniului muzeal (face parte din comisii de achiziții sau de acceptare a unor donații);
13. participă periodic la comisiile de inventariere a patrimoniului muzeal;
14. are obligația de a anunța posibilitatea unor situații de urgență care să afecteze patrimoniul muzeal, solicită ajutor de preîntâmpinare sau în caz de necesitate, atrage atenția împreună cu conservatorul asupra unor situații de pericol asupra patrimoniului muzeal;
15. participă la cursuri de perfecționare cât și la internshipuri, cu instituții de profil;
16. organizează/ participă la diferite evenimente culturale: conferințe, sesiuni, mese rotunde, lansări de carte, expoziții, vernisaje, în cadrul muzeului și în afara lui;
17. asigură și controlează securitatea bunurilor expuse sau depozitate.

6.1 Muzeul „Gheorghe Tattarescu”

Art. 52 (1) Muzeul „Gheorghe Tattarescu” se află în subordinea Secției Artă. Muzeul este găzduit de casa în care a trăit și a creat artistul, casă ce amintește de arhitectura vestitelor hanuri bucureștene. Este vorba de o casă memorială cu o semnificație excepțională în istoria artei românești – Gheorghe Tattarescu fiind, alături de Theodor Aman și Karl Storck, fondatorul primei școli superioare de artă din România.

(2) Are următoarele atribuții:

1. prezintă și conservă lucrările pictorului;
2. asigură conservarea obiectelor muzeistice aflate în administrare;
3. asigură evidența, cercetarea și valorificarea patrimoniului;
4. organizează diferite manifestări;
5. contribuie la realizarea expozițiilor, la întreținerea și actualizarea lor;
6. contribuie la redactarea de repertorii, cataloage de expoziții și publicații de popularizare (ghiduri, pliante).

6.2 Muzeul „Theodor Aman”

Art. 53 (1) Muzeul „Theodor Aman” se află în subordinea Secției Artă. Muzeul, se află în clădirea construită în anul 1869 ca locuință și atelier după planurile lui Th. Aman; muzeul păstrează, în mare parte, vechea rânduială a casei, spațiul cel mai important fiind atelierul mare, care funcționează ca expoziție permanentă pentru lucrările artistului. A fost primul muzeu de artă deschis în București, în anul 1908.

(2) Are următoarele atribuții:

1. asigură conservarea obiectelor muzeistice aflate în administrare;
2. asigură evidența, cercetarea și valorificarea patrimoniului;
3. contribuie la îmbogățirea fondului documentar;
4. contribuie la realizarea unor expoziții permanente sau temporare, la întreținerea și actualizarea lor;
5. elaborează tematica științifică a expoziției de bază din Muzeul Aman;
6. organizează diferite manifestări cu publicul vizitator;
7. valorifică cercetarea științifică prin lucrări de specialitate;
8. contribuie la redactarea de repertorii, cataloage de expoziții și publicații de popularizare (ghiduri, pliante);



9. asigură supravegherea și ghidajul propriei expoziții.

6.3 Muzeul „Frederic Storck și Cecilia Cuțescu-Storck”

Art. 54 (1) Muzeul „Frederic Storck și Cecilia Cuțescu-Storck” se află în subordinea Secției Artă. Colecția Frederic Storck și Cecilia Cuțescu Storck, cuprinde lucrări de sculptură, pictură, desene în tuș și cărbune, pasteluri, acuarele și guașe. La acestea se adaugă o serie de plachete și medalii lucrate în bronz dar și alte obiecte de colecție, monede antice, icoane, etc. Casa reflectă, într-un mod unic, activitatea artistică a trei generații de sculptori din familia Storck: Karl, Carol și Frederic.

(2) Are următoarele atribuții:

1. asigură conservarea obiectelor muzeistice aflate în administrare;
2. asigură evidența, cercetarea și valorificarea patrimoniului colecției Storck;
3. contribuie la îmbogățirea fondului documentar;
4. contribuie la realizarea unor expoziții permanente sau temporare, la întreținerea și actualizarea lor;
5. elaborează tematica științifică a expoziției de bază de la Muzeul Storck;
6. organizează diferite manifestări cu publicul vizitator;
7. valorifică cercetarea științifică prin lucrări de specialitate;
8. contribuie la redactarea de repertorii, cataloage de expoziții și publicații de popularizare (ghiduri, pliante);
9. asigură supravegherea și ghidajul propriei expoziții.

6.4 Colecția de artă „Ligia și Pompiliu Macovei”

Art. 55 (1) Colecția de artă „Ligia și Pompiliu Macovei” se află în subordinea Secției Artă. Prezintă colecția de artă plastică și artă decorativă a familiei Macovei, precum și o parte din lucrările pictoriței Ligia Macovei. Fondul documentar, foarte important, al colecției, reflectă perfect activitatea diplomatică a lui Pompiliu Macovei, arhitect de profesie, precum și cariera artistică a Ligiei Macovei, în țară și în străinătate.

(2) Are următoarele atribuții:

1. asigură conservarea obiectelor muzeistice aflate în administrare;
2. asigură evidența, cercetarea și valorificarea patrimoniului, colecției Macovei;
3. contribuie la îmbogățirea fondului documentar;
4. contribuie la realizarea unor expoziții permanente sau temporare, la întreținerea și actualizarea lor;
5. organizează diferite manifestări cu publicul vizitator;
6. valorifică cercetarea științifică prin lucrări de specialitate;
7. contribuie la redactarea de repertorii, cataloage de expoziții și publicații de popularizare (ghiduri, pliante);
8. asigură supravegherea și ghidajul propriei expoziții.

6.5 Colecția „Cornel Medrea”

Art. 56 (1) Colecția „Cornel Medrea” se află în subordinea Secției Artă. Are la bază o serie de lucrări donate de către artist, printre care se numără sculpturi și desene. În total colecția cuprinde 384 de obiecte și pe lângă acestea un bogat fond documentar despre viața și creația ilustrului artist. Această colecție oglindește și păstrează moștenirea culturală a primului muzeu de sculptură înființat în România de către Cornel Medrea, în anul 1957.

(2) Are următoarele atribuții:

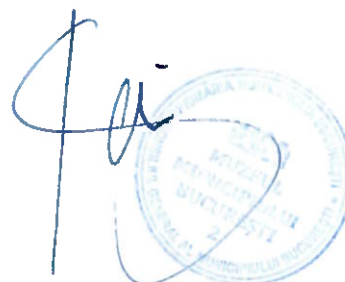

Storck

1. asigură evidența, cercetarea și valorificarea patrimoniului;
2. se preocupă de conservarea obiectelor aflate în administrare și face propuneri în vederea restaurării;
3. valorifică cercetarea științifică prin lucrări de specialitate;
4. contribuie la redactarea de repertorii, cataloage de expoziții și publicații de popularizare (ghiduri, pliante).

7 GALERIILE DE ARTĂ ALE MUNICIPIULUI BUCUREȘTI

Art. 57 (1) Galerieile de Artă ale Municipiului București se află în subordinea directorului adjunct. Cunoscute bucureștenilor drept GAMB, Galerieile de Artă ale Municipiului București sunt un loc ideal de întâlnire între iubitorii de artă contemporană și artiști de talie internațională. Aici se vor putea organiza expoziții de artă contemporană din cele mai variate domenii de creație artistică.

(2) Are următoarele atribuții:

1. asigură expunerea lucrărilor artiștilor contemporani, conform recomandărilor Consiliului Științific;
2. asigură conservarea obiectelor expuse.

8. SECȚIA RESTAURARE-CONSERVARE

Art. 58 (1) Secția Restaurare-Conservare aflată în subordinea directorului adjunct, este condusă de un șef de secție și asigură activitatea de restaurare, cercetare și conservare a patrimoniului și este constituită din laboratoare specializate pe tehnici, având următoarele atribuții:

1. contribuie la conservarea și restaurarea pieselor care compun patrimoniul muzeal;
2. realizează redarea obiectelor circuitului expozițional;
3. examinează metodic și științific obiectele muzeale propuse pentru restaurare;
4. stabilește diagnosticul fiecărui caz, întocmește documentația de restaurare și proiectul de intervenție spre a fi supuse dezbaterii comisiei de restaurare;
5. efectuează toate intervențiile pe obiectele muzeale supuse tratamentelor cu respectarea principiilor restaurării științifice și a legislației în vigoare;
6. investighează și expertizează științific bunurile culturale din patrimoniul Muzeului;
7. răspunde de rezolvarea cazurilor de restaurare respectând standardele interne și internaționale și deontologia profesională;
8. întocmește rapoartele periodice privind starea de conservare a patrimoniului muzeal;
9. efectuează operațiuni de restaurare în conformitate cu cerințele normelor de specialitate, cu mijloacele adecvate, asupra bunurilor culturale prevăzute în planul de activitate al secției;
10. la solicitarea conservatorilor, examinează obiectele a căror stare de conservare este modificată și aplică măsuri de conservare curative, menite să contracareze efectele degradărilor fizice, chimice, biologice asupra bunurilor culturale nominalizate de către aceștia;
11. analizează starea de conservare, elaborează propunerile de restaurare ale pieselor prevăzute în planul de activitate al secției și le supune spre avizare, comisiei de restaurare;
12. se supune hotărârilor comisiei de restaurare, numită prin decizia managerului (directorului general);
13. supune spre analiză și recepție finală, comisiei de recepție, numită prin decizia managerului (directorului general), lucrările restaurate;



[Handwritten signature]

[Handwritten signature]

14. prezintă rezultatele intervențiilor și documentația finală în comisia de recepție;
15. solicită, pentru motive întemeiate, aprobarea comisiei de restaurare, în vederea modificării metodologiei de restaurare avizate;
16. întocmește documentele specifice bunurilor culturale restaurate, respectiv documentația foto, fișa de restaurare, jurnalul de restaurare; realizează și actualizează arhiva/evidența digitală a fișelor de restaurare, pe care o pun la dispoziție conducerii executive a MMB;
17. asigură protecția și securitatea bunurilor culturale pe toată durata restaurării;
18. permite intrarea/ieșirea bunurilor culturale mobile în/din secția de restaurare numai însoțite de documente specifice (proces verbal de predare-primire, fișa analitică de evidență, fișa de conservare);
19. utilizează eficient tehnica și materialele specifice din dotare, cu respectarea normelor de restaurare de protecție a muncii și P.S.I.;
20. urmărește evoluția stării obiectelor restaurate prin efectuarea de controale periodice;
21. întocmește necesarul de mijloace tehnice și materiale specifice;
22. are obligația de a anunța posibilitatea unor situații de urgență care să afecteze patrimoniul muzeal, solicită ajutor de preîntâmpinare sau în caz de necesitate, atrage atenția împreună cu conservatorul asupra unor situații de pericol asupra patrimoniului muzeal;
23. participă la cursuri de perfecționare cât și internshipuri, cu instituții de profil;
24. organizează/ participă la diferite evenimente culturale: conferințe, sesiuni, mese rotunde, lansări de carte, expoziții, în cadrul muzeului și în afara lui;

(2) În cadrul Secției Restaurare-Conservare funcționează următoarele Laboratoare de restaurare:

8.1 Laboratorul Restaurare Pictură, are ca obiect de activitate restaurarea picturilor în tehnica ulei indiferent de suport.

8.2 Laboratorul Restaurare Icoane (Tempera), Lemn Policrom, are ca obiect de activitate restaurarea obiectelor pictate în tempera grasă pe suport din lemn.

8.3 Laboratorul Restaurare Grafică, Fotografie, Hârtie, Pielărie, Legătorie, are ca obiect de activitate restaurarea lucrărilor de grafică artistică, fotografiilor, documentelor, cărților, hărților, obiectelor din piele.

8.4 Laboratorul Restaurare Metal, Sticlă, Ceramică, are ca obiect de activitate restaurarea pieselor de artă decorativă din metal, sticlă, ceramică, porțelan.

8.5 Laboratorul Restaurare Textile, Costume, Tapiserie, are ca obiect de activitate restaurarea pieselor cu dificultate medie realizate în orice tehnică textilă.

8.6 Laboratorul Restaurare Sculptură Lemn, Mobilier, Rame, are ca obiect de activitate restaurarea suportului picturilor pe lemn, restaurarea pieselor de mobilier cu valoare artistică, sculptură decorativă/artă plastică cu dificultate medie, rame.

8.7 Laboratorul Restaurare Sculptură Piatră, Terracota, Ipsos, are ca obiect de activitate restaurarea sculpturilor realizate în piatră, marmură, materiale compozit, ghips.

9 COLECȚIA PINACOTECA

Art. 59 (1) Colecția Pinacoteca se află în subordinea Managerului (Directorului General). Colecțiile de artă ale Muzeului Municipiului București (Pinacoteca) sunt alcătuite dintr-un număr de cca. 5160 piese, lucrări de artă plastică și decorativă. Pinacoteca s-a constituit, în principal, prin importante donații în perioada interbelică (respectiv colecțiile Ioan Movilă, Filip Marin), precum și achiziții publice. Inițial, în perioada interbelică, Pinacoteca a funcționat în imobilul din Bd. Lascăr Catargiu nr. 21, sectorul 1 (Observatorul Astronomic Vasile Urseanu),

Artașii



donație din anul 1933 a Amiralului Vasile Urseanu. În perioada regimului comunist, Pinacoteca a fost evacuată din imobilul respectiv, a schimbat mai multe sedii, apoi a fost amplasată în imobilul din strada Piața Amzei nr. 7-9, sectorul 1, adăugându-i-se o parte din colecțiile fostului Muzeu Simu, a cărei clădire fusese demolată.

După anul 1977, Pinacoteca este mutată în imobilul din strada Dr. Obedenaru nr. 3, sectorul 5 (Casa Slătineanu). În anul 2000, urmare a restituirii imobilului din strada Obedenaru, Pinacoteca a fost mutată în Muzeul Gh. Tattarescu, din strada Domnița Anastasia nr. 7, sectorul 5, iar o parte din colecția de pictură a fost depozitată la Muzeul G. Severeanu din str. Henri Coandă nr. 26, sectorul 1. Sediul actual al Pinacotecii este imobilul situat pe strada Lipscani, nr. 18-20.

(2) Are următoarele atribuții:

1. asigură evidența, cercetarea și valorificarea patrimoniului;
2. se ocupă de conservarea obiectelor aflate în administrare și face propuneri în vederea restaurării;
3. valorifică cercetarea științifică prin lucrări de specialitate;
4. contribuie la redactarea de repertorii, cataloage de expoziții și publicații de popularizare (ghiduri, pliante).

10. SERVICIUL RELAȚII PUBLICE, MARKETING, PROIECTE CULTURALE, EDUCAȚIE MUZEALĂ

Art. 60 (1) Serviciul Relații Publice, Marketing, Proiecte Culturale, Educație Muzeală este o structură organizatorică în subordinea managerului (directorului general), condus de un șef de serviciu și asigură activitatea de relații publice, marketing, proiecte culturale și educație muzeală în cadrul Muzeului Municipiului București.

(2) Serviciul Relații Publice, Marketing, Proiecte Culturale, Educație Muzeală, are atribuții:

a) specifice activității proprii a Muzeului - organizează la propunerea specialiștilor din Muzeu: sesiuni de comunicări, simpozioane, conferințe, colocvii de specialitate, manifestări aniversare legate de personalități ale istoriei și culturii, cicluri de conferințe pe teme de actualitate din muzeografie, ateliere culturale cu participarea specialiștilor din muzeu sau a unor invitați (critici de artă, artiști plastici, arhitecți, cineaști), prezentări ale expozițiilor muzeului itinerante peste hotare, dezbateri legate de piese din patrimoniul muzeului, seri de teatru, proiecții de filme de artă sau cicluri de filme cu muzică filmată (concerte celebre), lansări de carte, activități extramuzeale interactive și interdisciplinare.

b) specifice activităților găzduite de Muzeu, la propunerea altor instituții, prin contracte de parteneriat, cu condiția ca acestea să se circumscrie sferei culturii sau de interferență cu alte domenii (știință, educație, informare, mediatizare etc.) compatibile cu domeniul de interes al Muzeului. Ele pot fi concertate organizate de instituții muzicale prestigioase, simpozioane, conferințe, colocvii naționale și internaționale realizate de uniunile de creație sau profesionale, independent ori în colaborare cu Muzeul. Toate contractele de închiriere se fac cu respectarea legislației în vigoare.

(3) Serviciul Relații Publice, Marketing, Proiecte Culturale, Educație Muzeală, are următoarele atribuții:

A. În domeniul relațiilor publice:

1. ține evidența tuturor manifestărilor muzeale din cadrul MMB;
2. colaborează cu personalul științific din celelalte secții ale muzeului în vederea adaptării conținutului tematic al programelor-cadru la proiectele expoziționale individuale și în scopul creării de evenimente specifice acestora;



Handwritten signature in blue ink.

3. colaborează cu personalul științific al celorlalte secții la stabilirea tematicii, a conținutului și a formatului programelor de comunicare specifice (texte de sală, prezentări multi-media) și participă nemijlocit la redactarea acestora;
4. coordonează activitățile voluntarilor muzeului implicați în activități de comunicare;
5. colaborează cu sectoarele al căror personal intră, prin natura atribuțiilor specifice, în contact direct cu publicul, în vederea instruirii periodice a acestuia;
6. elaborează strategii cu scopul constituirii unui corpus minim de informații esențiale și adecvate privind spațiul expozițional și categoriile de obiecte existente (inclusiv instrumente auxiliare de ghidaj: ghiduri, pliante, prospecte, cataloage, foi de sală, etc);
7. proiectează și realizează semnale scrise și vizuale, materiale informative destinate publicului vizitator invitații, felicitări, cărți poștale, ilustrate, postere, afișe, pliante, spoturi publicitare, etc.
8. asigură activitățile de protocol (invitații, relațiile cu instituții culturale, etc);
9. colaborează cu asociații și fundații care sprijină muzeul, proiectând diferite evenimente culturale;
10. mediază parteneriatele muzeului cu toate categoriile de public;
11. întocmește și urmărește dosarele pentru finanțarea de proiecte și programe, studii de piață strategii de promovare și comercializare a ofertei culturale a muzeului;
12. evaluează publicul (statistic și analitic) vizând fluctuația vizitatorilor în frecventarea muzeului, analiza de public, a practicilor sale, a receptării discursului muzeal;

B. În domeniul marketing-ului muzeal:

1. coordonează activitățile de publicitate și marketing muzeal;
2. formularea obiectivelor globale urmărite de muzeu și a strategiilor pentru atingerea acestora;
3. identificarea și definirea segmentelor de piață specific muzeului;
4. elaborarea politicii generale de marketing, vizând implementarea ideii de piață pentru produsul muzeal;
5. controlul și evaluarea programelor de marketing;
6. cercetarea mediului intern și extern al muzeului, studierea nevoilor consumatorilor și a comportamentului acestora, pornind de la metodele de segmentare a pieței;
7. efectuarea previziunilor de marketing;
8. cercetări pentru fundamentarea politicii de marketing, a strategiei de piață și a mixului de marketing, adoptarea deciziilor operaționale, luarea deciziilor strategice;
9. elaborează programe specifice pe domenii de activitate, în vederea asigurării unor servicii de calitate pentru toate categoriile de public, în expunerea permanentă și în expozițiile temporare;
10. creează cadrul organizatoric pentru activitățile și programele cu caracter educativ, pentru publicul de toate categoriile și vârstele, inclusiv cel școlar;
11. evaluează periodic oferta de programe educaționale în vederea unor mai bune adaptări la nevoile publicului țintă identificat, precum și pentru diversificarea ofertelor;
12. elaborează strategia de marketing a muzeului;
13. elaborează și implementează strategia de comunicare cu mass-media;
14. elaborează și implementează programele de imagine corespunzătoare evenimentelor speciale, în funcție de natura acestora;
15. monitorizează, analizează, evaluează periodic imaginea muzeului precum și rezultatele obținute prin aplicarea strategiei de comunicare și o optimizează în funcție de rezultate;



16. menține la zi baza de date de protocol și colaborează cu secțiile și curatorii expozițiilor, în vederea organizării diferitelor evenimente conexe expozițiilor și manifestărilor muzeului;
17. menține legătura cu organismele și instituțiile culturale sau cu atribuții în domeniul culturii, din străinătate și/sau din România, inclusiv cu organizațiile neguvernamentale active în acest domeniu;
18. elaborează, aplică și analizează chestionare pentru public în vederea întocmirii strategiei de marketing.

C. În domeniul organizării de expoziții:

1. realizează materiale promoționale precum și traduceri ale acestor materialelor;
2. asigură activitatea de supraveghere, în spațiile expoziționale.

D. În domeniul proiectelor:

1. identifică sursele de finanțare a proiectelor culturale sau conexe;
2. elaborează cererile de finanțare în cadrul proiectelor naționale și/sau internaționale.

E. În domeniul educației muzeale:

1. elaborarea de proiecte și programe educaționale, pe categorii de vârstă, formativ-culturale;
2. asigură îndrumarea muzeală la casele memoriale și în expoziția permanentă;
3. redactează materiale pentru ghidaj atât pentru expoziția permanentă cât și pentru expozițiile temporare organizate de către instituție;
4. participă la activitățile expoziționale ale muzeului: propune și /sau realizează expoziții temporare, participă la realizarea expozițiilor de bază ale muzeului alături de ceilalți specialiști;
5. coordonează activitatea voluntarilor și a colaboratorilor; relația cu studenții și elevii pentru activități de internship, voluntariat;
6. coordonează formularea și implementarea strategiilor muzeului pe educație;
7. asigură legătura muzeului, cu alte instituții muzeale, cu instituții de cultură, de învățământ, presă, precum și îndrumarea expozițională pentru vizitatori; în acest sens realizează parteneriate cu instituțiile similare;
8. coordonează activitățile care au ca scop educația prin muzeu și pentru muzeu;

Art. 61 (1) Compartimentul Casa Artelor „Dinu Lipatti” se află în subordinea Serviciului Relații Publice, Marketing, Proiecte Culturale, Educație Muzeală

(2) Are următoarele atribuții:

1. realizează expoziții temporare cu ajutorul secțiilor de specialitate;
2. desfășoară în interesul comunității activități, evenimente și programe culturale;

Art. 62 Structurile funcționale ale Muzeului Municipiului București sunt următoarele: Compartimentul Resurse Umane, Salarizare; Compartimentul Audit Public Intern; Compartimentul Financiar-Contabil, Casierie; Serviciul Tehnic-Administrativ, SSM, PSI, Achiziții Publice.

1. COMPARTIMENTUL RESURSE UMANE, SALARIZARE

Art. 63 Compartimentul Resurse Umane, Salarizare este o structură funcțională aflată în subordinea directă a managerului (directorului general) instituției și asigură:

1. întocmirea și gestionarea contractelor individuale de muncă;

Art. 63



2. elaborarea și gestionarea activității necesare întocmirii tuturor fișelor de post precum și pentru evaluarea performanțelor profesionale individuale ale salariaților (în colaborare cu șefii de servicii, secție și compartimente) conform prevederilor legale în vigoare;
3. organizarea de concursuri pentru ocuparea posturilor vacante/temporar vacante și pentru promovare, în conformitate cu legislația în vigoare și asigurarea secretariatului comisiilor de examinare nominalizate de conducerea instituției prin decizie;
4. completarea dosarelor de personal, la zi;
5. prelucrarea datelor în registrul de evidență a salariaților în format electronic;
6. întocmirea și eliberarea documentelor ce compun dosarele de pensionare a personalului angajat și urmărirea finalizării acestora prin emiterea deciziilor de încetare a raporturilor de muncă, în condițiile legii ;
7. întocmirea planurilor privind promovarea personalului;
8. urmărirea modificării vechimii în muncă a salariaților;
9. stabilirea, în cadrul contractului individual de muncă, a drepturilor salariale și a celorlalte drepturi prevăzute de legislația în vigoare;
10. identificarea locurilor de muncă și a meseriilor cu condiții grele, periculoase etc, conform legii, în vederea acordării sporurilor;
11. întocmirea unui program anual de pregătire și perfecționare profesională a personalului angajat, pe baza propunerilor șefilor de secții și servicii, pe care îl înaintează spre aprobare managerului (directorului general), în vederea dezvoltării performanțelor profesionale ale personalului;
12. întocmirea statelor de plată a drepturilor salariale lunare;
13. întocmește, după caz, lunar, trimestrial, semestrial și anual situații privind asigurările sociale de stat, asigurările sociale de sănătate, declarații privind plata ajutorului de șomaj, dări de seamă privind calcularea, reținerea și virarea impozitelor pe salarii, statistici privind numărul personalului și veniturile salariale, declarații și adeverințe privind impozitul reținut și vărsat pentru persoane fizice (colaboratori);
14. întocmește statele de plată ce derivă din contractele întocmite în baza Codului Civil și a legislației aferente în vigoare, privind drepturile de autor și drepturile conexe, cu modificările și completările ulterioare, etc conform clauzelor contractuale și ținând evidența tuturor plăților;
15. întocmește declarațiile și adeverințele pentru personalul plătit în baza Legii nr.8/1996, pentru anul anterior;
16. vizarea semestrială a legitimațiilor de serviciu ale salariaților;
17. eliberarea de adeverințe salariaților pentru diferite scopuri;
18. programarea și urmărirea concediilor de odihnă ale salariaților;
19. elaborarea și redactarea regulamentului de organizare și funcționare al instituției în colaborare cu celelalte compartimente funcționale;
20. stabilirea necesarului de personal pe structură, funcții și meserii, grade, trepte profesionale și/sau categorii împreună cu serviciile de specialitate în limita numărului de personal și a creditelor aprobate;
21. elaborarea, după caz, a statelor de funcții în conformitate cu organigrama și numărul de posturi aprobate;
22. elaborarea schemelor de încadrare, cu modificările produse în legislație (indexări, majorări, promovări, etc.);
23. redactarea, actualizarea și aducerea la cunoștința salariaților a Regulamentului intern;

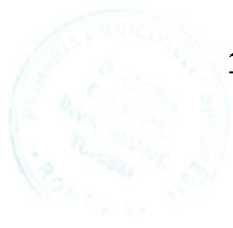

24. redactarea deciziilor emise de managerul (directorul general) al instituției pentru relațiile de muncă din instituție;
25. evidența și arhivarea deciziilor managerului (directorului general) al instituției, dispozițiilor Primarului General și hotărârilor Consiliului General al Municipiului București cu referire la Muzeul Municipiului București;
26. întocmirea diferitelor situații solicitate de organele de control abilitate și/sau de direcțiile de resort din aparatul de specialitate al Primarului General (Direcția Managementul Resurselor Umane, Direcția Cultură, Învățământ, Turism – PMB, etc);
27. fundamentarea fondului de salarizare din cadrul bugetului instituției;
28. întocmirea declarațiilor fiscale, în conformitate cu prevederile legale și susținerea acestora în fața organelor abilitate;

2. COMPARTIMENTUL AUDIT PUBLIC INTERN

Art. 64 (1) Compartimentul Audit Public Intern - informații generale:

a. Activitatea de audit public intern se desfășoară în conformitate cu prevederile: Legii nr. 672/2002, privind auditul public intern; Hotărârea Guvernului nr. 1086/2013 pentru aprobarea Normelor generale privind exercitarea activității de audit public intern; Dispoziția Primarului General al Municipiului București nr. 427/06.03.2019 privind aprobarea Normelor metodologice specifice exercitării activității de audit public intern în cadrul Primăriei Municipiului București, serviciilor publice și instituțiilor publice de interes local ale Municipality, precum și regiilor autonome și societăților comerciale înființate de Consiliul General al Municipiului București sau la care Consiliul General al Municipiului București este acționar; OMFP nr. 252/2004 pentru aprobarea Codului privind conduita etică a auditorului intern.

b. Activitatea de audit public intern din cadrul Muzeului Municipiului București se exercită de către Compartimentul Audit Public Intern, aflat în directă subordine al Managerului (directorului general) Muzeului Municipiului București.

c. Compartimentul Audit Public Intern desfășoară o activitate funcțional independentă și obiectivă, menită să dea asigurări și consiliere conducerii pentru buna administrare a veniturilor și cheltuielilor publice, ajutând entitatea publică să-și îndeplinească obiectivele printr-o abordare sistematică și metodică, care evaluează și îmbunătățește eficiența și eficacitatea sistemului de conducere bazat pe gestiunea riscului și a proceselor de administrare, fără ca auditorul să își asume responsabilități manageriale.

d. Compartimentul audit public intern nu trebuie să fie implicat în elaborarea procedurilor de control intern și în desfășurarea activităților supuse acestui control.

e. Potrivit legislației în vigoare, în cadrul Compartimentului de audit public intern pot fi derulate misiuni de asigurare, misiuni de consiliere și misiuni de urmărire a implementării recomandărilor (follow-up).

f. Misiunile de asigurare se realizează în conformitate cu tipurile de audit intern reglementate de lege și pot fi:

1. auditul de sistem, care reprezintă o evaluare de profunzime a sistemelor de conducere și control intern, cu scopul de a stabili dacă acestea funcționează economic, eficiente și eficiente, pentru identificarea deficiențelor și formularea de recomandări pentru corectarea acestora;
2. auditul performanței, care examinează dacă criteriile stabilite pentru implementarea obiectivelor și sarcinilor entității publice sunt corecte pentru evaluarea rezultatelor și apreciază dacă rezultatele sunt conforme cu obiectivele;
3. auditul de regularitate, care reprezintă examinarea acțiunilor asupra efectelor financiare pe seama fondurilor publice sau a patrimoniului public, sub aspectul respectării ansamblului principiilor, regulilor procedurale și metodologice care le sunt aplicabile.

Handwritten signature in blue ink.



Handwritten signature in blue ink over a circular stamp.

g. Misiunea de consiliere reprezintă activitatea desfășurată de auditorii interni menită să adauge valoare și să îmbunătățească procesele guvernantei în entitățile publice, fără ca auditorii să își asume responsabilități manageriale.

h. Misiunea de urmărire a implementării recomandărilor (follow-up) se desfășoară pentru a constata caracterul adecvat, eficacitatea și oportunitatea acțiunilor întreprinse de structura auditată pe baza recomandărilor formulate în raportul de audit intern, dar și pentru a determina plusvaloarea adusă de auditul intern structurii auditate.

(2) Atribuțiile Compartimentului de audit public intern sunt:

A. În conformitate cu prevederile legale în vigoare, principalele atribuții ale Compartimentului audit public intern sunt:

1. elaborează proiectul planului anual de audit public intern;
2. efectuează activități de audit public intern, pentru a evalua dacă sistemele de management financiar și control sunt transparente și sunt conforme cu normele de legalitate, regularitate, economicitate, eficiență și eficacitate.
3. informează Direcția Audit Public Intern din cadrul Primăriei Municipiului București despre recomandările neînsușite de către Managerul (directorul general) al Muzeului Municipiului București, după informarea prealabilă a acestuia și dacă acesta nu face demersurile necesare însușirii recomandărilor, precum și despre consecințele acestora. În acest sens, Compartimentul audit public intern transmite sinteze ale recomandărilor neînsușite de către Managerul (directorul general) al Muzeului Municipiului București și consecințele neimplementării acestora, însoțite de documente relevante. Transmiterea sintezelor la Direcția Audit Public Intern din cadrul Primăriei Municipiului București se face trimestrial până la data de 5 a lunii următoare încheierii trimestrului.
4. raportează periodic asupra constatărilor, concluziilor și recomandărilor rezultate din activitățile sale de audit. Compartimentul audit public intern transmite, la cerere, Direcției Audit Public Intern din cadrul Primăriei Municipiului București rapoarte privind constatățile, concluziile și recomandările rezultate din activitatea de audit desfășurată.
5. elaborează rapoarte anuale cu privire la activitatea de audit public intern. Rapoartele anuale vor cuprinde principalele constatări, concluzii și recomandări rezultate din activitatea de audit public intern, stadiul implementării recomandărilor, eventualele prejudicii constatate în timpul misiunilor de audit public intern, precum și referiri la pregătirea profesională a auditorilor. Raportările anuale întocmite de Compartimentul audit public intern vor fi transmise Direcției Audit Public Intern din cadrul Primăriei Municipiului București, până la data de 15 ianuarie a anului următor.
6. în cazul identificării unor iregularități sau posibile prejudicii, raportează imediat Managerului (directorului general) al Muzeului Municipiului București. În situația în care în timpul misiunilor de audit public intern se constată abateri de la regulile procedurale și metodologice, respectiv de la prevederile legale aplicabile structurii auditate, auditorii interni trebuie să înștiințeze Managerul (directorul general) al Muzeului Municipiului București, în termen de 3 zile. În cazul identificării unor iregularități majore, auditorul intern poate continua misiunea sau poate să o suspende cu acordul Managerului (directorului general) dacă din rezultatele preliminare ale verificării se estimează că prin continuarea acesteia nu se ating obiectivele stabilite.
7. îndeplinește orice alte atribuții din domeniul de activitate încredințate de Managerul (directorul general) al Muzeului Municipiului București

B. Compartimentul audit public intern auditează la structurile/entitățile care sunt cuprinse în plan, cel puțin odată la trei ani, fără a se limita la acestea, următoarele:

- a. angajamentele bugetare și legale din care derivă direct sau indirect obligații de plată, inclusiv din fondurile comunitare;



Ar. Fructu

- b. plățile asumate prin angajamente bugetare și legale, inclusiv din fondurile comunitare;
- c. vânzarea, gajarea, concesiunea sau închirierea de bunuri din patrimoniul propriu;
- d. constituirea veniturilor publice, a modului de autorizare a titlurilor de creanță;
- e. modul în care se face fundamentarea bugetului de venituri și cheltuieli și cum se alocă creditele bugetare;
- f. modul în care este organizat sistemul contabil și fiabilitatea acestuia, ca principal instrument de cunoaștere, gestiune și control patrimonial și al rezultatelor obținute;
- g. modul în care este organizat sistemul de luare a deciziilor, de planificare, programare, organizare, coordonare, urmărire și control al îndeplinirii deciziilor;
- h. structura sistemelor de conducere și control precum și riscurile asociate;
- i. sistemele informatice;

C. În realizarea misiunilor de audit, auditorii interni își desfășoară activitatea pe bază de Ordin de serviciu emis în conformitate cu planul anual de audit aprobat de Managerul (directorul general) Muzeului Municipiului București. Ordinul de serviciu prevede în mod explicit scopul, obiectivele, tipul și durata auditului public intern. Auditorii pot desfășura audituri ad-hoc, respectiv misiuni de audit intern cu caracter excepțional, necuprinse în planul de audit public intern.

D. Compartimentul audit public intern notifică structura care va fi auditată cu 15 zile înainte de declanșarea misiunii de audit, conform legislației în vigoare.

E. Auditorii interni vor prezenta structurii auditate proiectul raportului de audit spre analiză. Structura auditată poate transmite punctele proprii de vedere în scris, în termen de maxim 15 zile de la primirea proiectului de raport, împreună cu documentația justificativă.

F. Compartimentul audit public intern organizează în termen de 10 zile de la primirea punctelor de vedere, reuniunea de conciliere cu structura auditată, în cadrul căreia analizează constatările și concluziile, în vederea acceptării recomandărilor formulate.

G. Raportul de audit public intern finalizat, împreună cu rezultatele concilierii, este transmis Managerului (directorului general) al Muzeului Municipiului București spre analiză și aprobare. După avizarea raportului de audit public intern, auditorii interni au obligația de a comunica structurii auditate recomandările menționate.

H. Auditorii urmăresc aducerea la îndeplinire a recomandărilor întocmind Fișa de urmărire a recomandărilor și verificând totodată respectarea termenelor stabilite. Structura auditată trebuie să informeze Compartimentul audit public intern asupra modului de implementare a recomandărilor.

I. Compartimentul audit public intern verifică și raportează Direcției Audit Public Intern din cadrul Primăriei Municipiului București asupra progreselor înregistrate în implementarea recomandărilor. Compartimentul audit public intern va comunica Managerului (directorului general) al Muzeului Municipiului București stadiul implementării recomandărilor.

J. Auditorii interni, în cursul unei misiuni, trebuie să identifice riscurile misiunii, să examineze procedurile de control intern în acord cu obiectivele misiunii, în vederea identificării tuturor deficiențelor semnificative.

K. Auditorul intern are acces la toate datele și informațiile, inclusiv cele existente în format electronic, pe care le consideră relevante pentru scopul și obiectivele misiunii de audit. Personalul de conducere și de execuție din structura auditată are obligația să ofere documentele și informațiile solicitate, în termenele stabilite, precum și tot sprijinul necesar desfășurării în bune condiții a auditului public intern.

L. În activitatea lor, auditorii interni sunt obligați să respecte Codul privind conduita etică a auditorului intern, aprobat prin OMFP nr. 252/2004, precum și Normelor metodologice specifice exercitării activității de audit public intern în cadrul Primăriei Municipiului București, serviciilor publice și instituțiilor publice de interes local ale Municipalityții, precum și regiilor autonome și societăților comerciale înființate de Consiliul General al Municipiului București sau



[Handwritten signature]

[Handwritten signature]

la care Consiliul General al Municipiului Bucuresti este acționar aprobate prin Dispoziția Primarului General al Municipiului București nr. 427/06.03.2019.

3. COMPARTIMENTUL FINANCIAR – CONTABIL, CASIERIE

Art. 65 Compartimentul Financiar – Contabil, Casierie funcționează în subordinea contabilului-șef al instituției și are ca atribuții:

1. răspunde de buna funcționare a activității financiar contabile a instituției, în conformitate cu dispozițiile legale și delegările de autoritate primite din partea conducerii instituției;
2. urmărește executarea integrală și întocmai a bugetului aprobat al instituției;
3. întocmește toate documentele și efectuează toate înregistrările contabile în conformitate cu prevederile legislative și cu indicațiile metodologice ale direcțiilor de specialitate din Primăria Municipiului București, urmărește recuperarea sumelor debitoare și achitarea sumelor creditoare;
4. centralizează propunerile de dotare cu echipamente întocmite de compartimentele instituției și alcătuiește planul de investiții, răspunzând de realizarea lui;
5. verifică legalitatea și exactitatea documentelor de decontare și a datelor din documentele de evidență gestionară;
6. întocmește și transmite orice situație economico-financiară solicitată de direcțiile de resort din cadrul aparatului de specialitate al Primarului General, de conducerea instituției, de Administrația Financiară, de Institutul Național de Statistică etc.;
7. asigură înregistrarea cronologică și sistematică în contabilitate a documentelor financiar-contabile, în funcție de natura lor;
8. răspunde de evidența corectă a rezultatelor activității economico-financiare; ia măsurile necesare în vederea prevenirii deturnărilor de fonduri, degradărilor sau sustragerii de bunuri materiale sau bănești;
9. efectuează la timp viramentele privind obligațiile de plată ale instituției și ale salariaților către bugetul de stat, bugetele asigurărilor sociale, fonduri speciale, etc;
10. răspunde de întocmirea corectă și în termen a documentelor cu privire la depunerile și plățile în numerar, controlând respectarea plafonului de casă aprobat;
11. răspunde de primirea la timp a extraselor de cont, verificarea acestora și a documentelor însoțitoare;
12. asigură controlul asupra tuturor documentelor prin care se autorizează efectuarea de cheltuieli sau din care derivă, direct sau indirect, angajamentele de plăți;
13. exercită controlul zilnic asupra operațiilor efectuate de casierie și asigură încasarea la timp a creanțelor, lichidarea obligațiilor de plată, luând măsurile necesare pentru stabilirea răspunderilor legale, atunci când este cazul;
14. răspunde de asigurarea și ritmicitatea fondurilor necesare, în limita creditelor bugetare aprobate, desfășurării în bune condiții a activităților instituției;
15. răspunde de asigurarea și ritmicitatea creditelor necesare în vederea realizării obiectivelor de investiții aprobate de Consiliul General al Municipiului București;
16. răspunde de transmiterea spre avizare la direcțiile de resort din cadrul aparatului de specialitate al Primarului General, a listei de investiții detaliate în așa fel încât să nu se producă întâzieri în derularea obiectivelor de investiții din cauza nerespectării termenelor sau a viciilor de întocmire a acestor documente;
17. urmărește circulația documentelor financiar-contabile și ia măsuri de îmbunătățire a acestora;



[Handwritten signature]

[Handwritten signature]

18. asigură clasarea și păstrarea în ordine și în condiții de siguranță a documentelor și actelor justificative ale operațiilor contabile și evidența pierderii sau distrugerii lor parțiale sau totale;
19. poate exercita controlul financiar preventiv conform dispozițiilor legale în vigoare, prin delegare primită din partea conducerii, atunci când este cazul;
20. prezintă conducerii instituției spre aprobare următoarele situații financiare obligatorii: bilanțul contabil, raportul explicativ, etc;
21. participă la analiza rezultatelor economice și financiare pe baza datelor din bilanț;
22. răspunde de realizarea măsurilor și sarcinilor aferente domeniului contabil, stabilite ca urmare a controalelor financiar-gestionare efectuate de organele în drept;
23. întocmește documentația necesară deschiderii finanțării investițiilor la Trezoreria Statului, solicitând în prealabil avizul direcțiilor de resort ale PMB;
24. îndeplinește orice alte atribuții dispuse de conducerea instituției sau rezultate din actele normative în vigoare, în domeniul financiar-contabil;
25. asigură evidența obiectelor de inventar, a mijloacelor fixe și mișcarea acestora;
26. întocmește documentația necesară și urmărește procedurile legale de declasare, disponibilizare, transmitere fără plată, valorificare și clasare a bunurilor aparținând instituției;
27. îndeplinește atribuții de depozitare și evidență bunuri aparținând instituției;
28. elaborează și răspunde de transmiterea, în termenul precizat, a situațiilor economice-financiare solicitate de direcțiile din aparatul de specialitate al Primarului General;
29. asigură arhivarea documentelor legate de activitatea funcțională și/sau de specialitate a instituției, conform normelor legale aplicabile.

4. SERVICIUL TEHNIC-ADMINISTRATIV, SSM, PSI, ACHIZIȚII PUBLICE

Art. 66 Serviciul Tehnic-Administrativ, SSM, PSI, Achiziții Publice este o structură funcțională, în subordinea directă a managerului (directorului general), condusă de un șef de serviciu și care asigură conducerea și coordonarea celor patru activități, respectiv: activitatea tehnic-administrativă, activitatea de sănătate și securitate în muncă, activitatea PSI precum și activitatea de achiziții publice, având următoarele atribuții:

1. Activitatea tehnic-administrativă

1. execută lucrările de întreținere curentă (zugrăveli, vopsitorii, lăcătușerie, tâmplărie, etc.) care nu necesită intervenția unor antreprize specializate;
 2. organizează și asigură efectuarea curățeniei în spațiile deținute, precum și întreținerea clădirii și a spațiilor exterioare din vecinătatea acesteia;
 3. întocmește planul de comenzi lunare pentru produse de papetărie, curățenie, alte cheltuieli administrative în baza necesarului lunar comunicat de celelalte compartimente, a bugetului aprobat și a planului anual de achiziții;
 4. efectuează manipulări de mobilier, în funcție de necesități;
 5. intervine operativ în cazul unor avarii sau calamități;
 6. răspunde de luarea tuturor măsurilor care să asigure întreținerea, modernizarea, repararea și exploatarea instalațiilor și a altor echipamente din dotare, în condiții de deplină siguranță;
 7. răspunde de gestiunea obiectelor de inventar și a mijloacelor fixe din dotare;
 8. întocmește documentațiile pentru diversele autorizații de funcționare ale instituției;
- Munca efectuată de muncitori calificați, se desfășoară potrivit sarcinilor și repartizării lucrărilor, pe care o face șeful serviciului.

În realizarea sarcinilor ce le revin, muncitorii trebuie să:



Stefanescu

1. execute în termen și în cele mai bune condiții lucrările încredințate;
 2. întrețină în bune condiții utilajele și sculele ce le-au fost încredințate și de care răspund;
 3. realizeze maxim de economii în executarea lucrărilor;
 4. asigure executarea lucrărilor de revizie și întreținere curentă: instalații sanitare, electrice, lăcătușerie, tâmplărie, la toate subunitățile muzeului etc;
 5. verifice și urmărească buna funcționare a instalațiilor care măsoară consumurile;
 6. efectueze intervenții de complexitate medie și mică;
 7. efectueze lucrări de întreținere și igienizare a imobilelor;
 8. execute și alte sarcini transmise de managerul (directorul general) muzeului;
- Șeful serviciului gestionează mijloacele fixe, instalațiile, sculele și materialele necesare echipei, ținând evidența lor la zi și înaintează spre aprobare șefului ierarhic superior propuneri privind reamenajările, reparațiile capitale și curente ce se impun, urmărește și răspunde de aprobarea și executarea proiectelor tehnice aferente, executarea și recepția lucrărilor în conformitate cu proiectele tehnice și cu devizele aprobate, în condițiile legislației în vigoare.

II. Activitatea privind securitatea și sănătatea în muncă

Pe linie de securitate și sănătate în muncă, răspunde de:

1. asigurarea condițiilor de securitate și sănătate în muncă (respectiv activități de prevenire și protecție și activități legate de supravegherea sistematică a stării de sănătate a salariaților);
2. întocmirea, împreună cu celelalte compartimente din cadrul instituției, a proiectului programului de măsuri și propuneri privind protecția muncii;
3. instruirea în domeniul protecției muncii la angajare, lunar, trimestrial și anual, după caz, a muncitorilor și a celorlalte categorii de salariați din instituție;
4. analizarea cauzelor accidentelor de muncă și a îmbolnăvirilor profesionale și propunerea, în scris, a măsurilor legale de eliminare imediată a acestora;
5. informarea conducerii instituției asupra accidentelor de muncă produse în unitate;
6. cercetarea cauzelor accidentelor de muncă;
7. stabilirea, potrivit legii, a schimbării locurilor de muncă, pe baza avizelor medicale, pentru personalul instituției;
8. coordonarea activității de protecție a muncii, în conformitate cu legislația în vigoare;
9. identificarea pericolelor și evaluarea riscurilor pentru fiecare componentă a sistemului de muncă, respectiv executant, sarcină de muncă, mijloace de muncă/echipamente de muncă și mediul de muncă pe locuri de muncă/posturi de lucru;
10. elaborarea și actualizarea planului de prevenire și protecție;
11. elaborarea de instrucțiuni proprii pentru completarea și/sau aplicarea reglementărilor de securitate și sănătate în muncă, ținând seama de particularitățile activităților și ale unității, precum și ale locurilor de muncă;
12. propunerea atribuțiilor și răspunderilor în domeniul securității și sănătății în muncă, ce revin lucrătorilor, corespunzător funcțiilor exercitate, care se consemnează în fișa postului, cu aprobarea angajatorului;
13. întocmirea unui necesar de documentații cu caracter tehnic de informare și instruire a lucrătorilor în domeniul securității și sănătății în muncă;
14. elaborarea programului de instruire-testare la nivelul unității;
15. evidența posturilor de lucru care necesită examene medicale suplimentare;
16. evidența meseriilor și a profesiilor prevăzute de legislația specifică, pentru care este necesară autorizarea exercitării lor;



Stefan M. Gheorghiu

17. urmărirea actualizării planului de avertizare, a planului de protecție și prevenire și a planului de evacuare;

18. întocmirea unui necesar de mijloace materiale pentru desfășurarea acestor activități.

În Regulamentul Intern al Muzeului Municipiului București vor fi consemnate activitățile de prevenire și protecție pentru efectuarea cărora instituția are capacitatea și mijloacele adecvate, iar în fișa postului se vor consemna Activitățile de prevenire și protecție pe care salariatul din acest domeniu de activitate sau desemnat, are capacitatea, timpul necesar și mijloacele adecvate să le efectueze.

III. Activitatea privind prevenirea și stingerea incendiilor

Angajatul care are responsabilitatea activității de prevenirea și stingerea incendiilor (PSI) are următoarele atribuții:

1. asigură corespondența cu Inspectoratul pentru Situații de Urgență, urmărind rezolvarea sarcinilor rezultate din rapoartele de control;
2. întocmește și reactualizează planurile de măsuri și planurile de evacuare;
3. întocmește și difuzează decizii și note de serviciu privind PSI;
4. întocmește lunar note de constatare privind respectarea normelor PSI în imobilele care aparțin Muzeului;
5. întocmește necesarul mijloacelor de intervenții și le include în planul de achiziții;
6. asigură zilnic întreținerea și funcționarea mijloacelor de intervenție;
7. urmărește efectuarea service-ului pentru mijloacele de intervenție, ignifugare, curățire coșuri, verificarea instalațiilor de gaze, PRAM, centrale termice;
8. asigură instruirea personalului pe linie PSI, conform legislației în vigoare;
9. informează conducerea și ține legătura cu furnizorii de echipamente antiincendiu, cu Inspectoratul pentru Situații de Urgență, asupra stării curente a echipamentelor și mijloacelor de intervenție în imobilele aparținând muzeului.

IV. Activitatea privind achizițiile publice

1. propune managerului (directorului general) instituției numirea, prin decizie, a comisiilor de evaluare a ofertelor, în vederea realizării achizițiilor publice;
2. elaborează programul anual al achizițiilor publice, pe baza necesităților și priorităților comunicate de celelalte structuri din cadrul instituției, îl transmite spre aprobare managerului (directorului general);
3. transmite spre aprobare managerului (directorului general) orice modificare intervenită în programul anual al achizițiilor publice;
4. avizează documentația de atribuire a contractelor de achiziții publice sau a documentației de concurs de soluții;
5. evaluează cheltuielile administrative în baza bugetului aprobat și a planului de achiziții anual și analizează cheltuielile efectuate în baza referatelor elaborate de către celelalte compartimente;
6. verifică și răspunde de respectarea normelor legale referitoare la achizițiile publice;
7. avizează planul de comenzi lunare pentru produse de papetărie, curățenie, alte cheltuieli administrative în baza bugetului aprobat și a planului anual de achiziții;
8. prezintă conducerii pentru verificare și avizare documentațiile întocmite pentru realizarea achizițiilor publice și pe cele pentru realizarea proiectelor culturale ale instituției;
9. supune controlului financiar preventiv toate documentele care presupun angajarea unor cheltuieli bănești;
10. utilizarea pentru clasificarea statistică a produselor, serviciilor și lucrărilor a vocabularului comun al achizițiilor publice – CPV;



[Handwritten signature]

[Handwritten signature]

11. estimarea valorii fiecărui contract de achiziție publică în baza solicitărilor comunicate de celelalte compartimente și a studiului de piață efectuat și întocmirea notei privind determinarea valorii estimate;
12. stabilirea procedurilor de atribuire aferente fiecărui contract de achiziție publică și întocmirea de note justificative privind alegerea procedurii de atribuire;
13. stabilirea perioadelor între data transmiterii spre publicare a anunțurilor de participare sau data transmiterii invitațiilor de participare și data limită pentru depunerea ofertelor, funcție de complexitatea contractului și prevederile legale în materie;
14. întocmirea și păstrarea dosarelor de achiziții publice;
15. întocmirea notelor de fundamentare cu privire la accelerarea procedurii de achiziție publică dacă este cazul;
16. întocmirea de note justificative cu privire la impunerea unor cerințe minime de calificare referitoare la situația economică și financiară ori la capacitatea tehnică și profesională a operatorilor economici;
17. propunerea cuantumului garanțiilor de participare în corelație cu valoarea - estimată a contractului de achiziție publică, buna execuție și forma de constituire a acestora, conform prevederilor legale.
18. înaintarea de propuneri către managerul (directorul general) instituției, pentru componența comisiilor de evaluare a ofertelor în vederea aprobării spre atribuire a fiecărui contract de achiziție publică, comisie din care va face parte în mod obligatoriu;
19. Solicită după caz Primăriei Municipiului București desemnarea unui reprezentant care să facă parte din Comisia de evaluare a ofertelor;
20. înaintarea de propuneri și fundamentarea necesității cooptării unor experți din afara instituției și participarea acestora în cadrul comisiilor de atribuire a contractelor de achiziție publică;
21. elaborarea sau, după caz, coordonarea activității de elaborare a documentației de atribuire a contractului de achiziție publică sau, în cazul unui concurs de soluții a documentației de concurs, în baza solicitărilor și informațiilor comunicate de celelalte compartimente;
22. înaintarea de propuneri în vederea achiziționării de servicii de consultanță pentru elaborarea documentației de atribuire a contractului de achiziție publică dacă este cazul, cu referire îndeosebi la elaborarea caietului de sarcini și a caracteristicilor tehnice și funcționale solicitate în documentația de atribuire;
23. întocmirea și îndeplinirea tuturor formalităților, de publicitate/comunicare pentru procedurile organizate, în conformitate cu prevederile legale;
24. comunicarea cu operatorii economici în toate fazele de desfășurare a procedurii de atribuire (transmiterea invitațiilor de participare, răspunsuri la clarificări, solicitare de clarificări, transmiterea procesului verbal de deschidere a ofertelor, comunicarea rezultatului procedurii de atribuire, comunicarea notificărilor de contestație);
25. primirea, înregistrarea și păstrarea ofertelor pentru procedurile organizate;
26. întocmirea proceselor verbale de deschidere a ofertelor, precum și întocmirea raportului procedurii de atribuire a contractelor de achiziție publică;
27. urmărirea și restituirea garanțiilor de participare la procedurile de achiziție publică în condițiile prevăzute de lege;
28. respectarea termenelor legale pentru încheierea contractului de achiziție publică;
29. comunicarea cu Consiliul Național de Soluționare a Contestațiilor și transmiterea, în termenele prevăzute de lege, a tuturor informațiilor și materialelor solicitate de către acesta;



Jui

Artașili

30. încheierea contractelor de achiziție publică cu câștigătorii procedurilor de achiziții organizate pentru bunuri, servicii, lucrări și transmiterea lor pentru urmărire compartimentelor de specialitate;
31. îndeplinirea tuturor formalităților de raportare și transmiterea lor, conform prevederilor legale, către Agenția Națională pentru Achiziții Publice;
32. gestionarea informațiilor cu privire la procedurile de achiziție publică organizate;
33. cunoașterea și aplicarea legislației specifice domeniului de activitate a compartimentului;
34. întocmirea formelor legale, conform dispozițiilor în vigoare, pentru predarea la magazie a bunurilor și materialelor achiziționate.



de Frățile

CAPITOLUL VIII

Patrimoniul Muzeului Municipiului București

A. Patrimoniul mobil și imobil administrativ

Art. 67 (1) Muzeul Municipiului București își desfășoară activitatea în spații proprietate publică ale Municipiului București, atribuite în administrare prin acte ale autorității administrației publice locale și în spații proprietate privată, conform unor contracte de închiriere, încheiate în condițiile legii.

(2) Muzeul Municipiului București are sediul administrativ în București, b-dul I.C. Bratianu, nr. 2, sector 3 și are în administrare următoarele imobile (parte din ele înscrise în lista monumentelor istorice și de arhitectură), care găzduiesc muzeele și colecțiile instituției:

- a) Palatul Suțu - Expoziția permanentă și Sediul administrativ, B-dul. I.C. Bratianu nr. 2, sector 3;
- b) Palatul Dacia România (colecția Pinacoteca), Str. Lipscani, nr. 18-20, sector 3;
- c) Casa Filipescu-Cesianu, Calea Victoriei, nr. 151, sector 1;
- d) Muzeul Palatul Voievodal Curtea Veche, Str. Franceză, nr. 25-31, sector 3;
- e) Muzeul Theodor Aman, Str. C.A. Rosetti, nr. 8, sector 1;
- f) Muzeul Victor Babeș, Str. Andrei Mureșanu, nr.14A, sector 1;
- g) Colecția Ligia și Pompiliu Macovei, Str. 11 iunie, nr. 36-38, sector 5;
- h) Muzeul de Artă Populară Nicolae Minovici, Str. Nicolae Minovici, nr.1, sector 1;
- i) Muzeul George Severeanu, Str. Henri Coandă, nr. 26, sector 1;
- j) Muzeul Fr. Storck și Cecilia Cuțescu Storck, Str. Vasile Alecsandri, nr. 16, sector 1;
- k) Muzeul Gheorghe Tattarescu, Str. Domnița Anastasia, nr.17, sector 5;
- l) Observatorul Astronomic Amiral Vasile Urseanu, Bd. Lascăr Catargiu, nr. 21, sector.1;
- m) Laboratorul de restaurare, Str. Berzei, nr. 15-17, sector 1;
- n) Galerile de Artă ale Municipiului București, str. Academiei, nr. 15, sector 3.
- o) Depozitul bunuri administrative (magazia), Calea Victoriei, nr. 25, sector 3.

(3) Bunurile imobile fac parte din domeniul public al Municipiului București cu respectarea legii, iar bunurile mobile din dotarea instituției (mijloace fixe, obiecte de inventar) fac parte din domeniul privat al Municipiului București.

(4) Muzeul Municipiului București ține distinct evidența contabilă a patrimoniului public și privat al Municipiului București dat în administrarea sa.

(5) Instituției îi revine obligativitatea inventarierii anuale a patrimoniului mobil și imobil administrativ și a transmiterii acestuia către Direcția Cultură, Învățământ, Turism - PMB, spre luare la cunoștință, introducerea în baza de date a direcției și realizarea inventarului Municipiului București.

B. Patrimoniul muzeal

Art. 68 (1) Patrimoniul muzeal este alcătuit din totalitatea bunurilor, a drepturilor și obligațiilor cu caracter patrimonial ale muzeului asupra unor bunuri aflate în proprietate publică sau privată a municipiului București pe care muzeul le administrează cu diligența unui bun proprietar.



Handwritten signature

(2) Regimul juridic al dreptului de proprietate publică și/sau privată asupra bunurilor care se află în patrimoniul muzeal este reglementat conform dispozițiilor legale în vigoare.

(3) Evidența bunurilor care fac parte din patrimoniul muzeal se ține prin Registrul informatizat pentru evidența analitică a bunurilor culturale, document permanent, având caracter obligatoriu, cu menținerea registrelor de inventar și a documentelor primare. Bunurile culturale mobile și imobile sunt înscrise în inventarul instituției, pe baza căruia se ține evidența generală a întregului patrimoniu de către structurile organizatorice cu atribuții în acest sens.

(4) Bunurile mobile și imobile care fac obiectul patrimoniului muzeal sunt asigurate parțial sau integral, conform dispozițiilor legale în vigoare, în funcție de strategia de finanțare a ordonatorului principal de credite.

Art. 69 Bunurile mobile și imobile aflate în administrarea Muzeului Municipiului București se gestionează potrivit dispozițiilor în vigoare, conducerea instituției fiind obligată să aplice măsurile prevăzute de lege în vederea protejării, conservării și asigurării acestora.



de Fructele

CAPITOLUL IX

Buget, relații financiare

Art. 70 (1) Muzeul Municipiului București este o instituție publică de cultură finanțată din subvenții de la bugetul local al Municipiului București și din venituri proprii, realizate din încasările provenite din tarifele pentru serviciile oferite, din alte activități specifice, desfășurate conform obiectului de activitate. Mai poate realiza venituri din valorificarea unor bunuri (mijloace fixe sau obiecte de inventar) și din donații și sponsorizări de la persoane fizice sau juridice.

(2) Bugetul de venituri și cheltuieli al Muzeului Municipiului București se aprobă în conformitate cu prevederile legale în vigoare.

Art. 71 Angajarea, ordonanțarea și lichidarea cheltuielilor, precum și încheierea contractelor se asigură de către managerul (directorul general), în calitatea sa de ordonator terțiar de credite.

Art. 72 Muzeul Municipiului București poate primi finanțări pentru programe culturale de interes local, național și internațional, donații și sponsorizări, în condițiile respectării prevederilor legale în vigoare.

Art. 73 Veniturile proprii se realizează din activități realizate direct de Muzeu și anume:

- a) încasări din taxele de intrare la expozițiile realizate de muzeu în spațiile proprii cât și în afara muzeului;
- b) închirieri de spații și bunuri mobile;
- c) editarea și difuzarea unor publicații proprii sau ale unor terți, prin editura proprie sau de altă producție, pe orice fel de suport, din domeniul istoriei, arheologiei, numismaticii, artei, literaturii, științelor naturii, ecologiei, învățământului și educației permanente, cu respectarea prevederilor legale în vigoare;
- d) venituri din activitatea de cercetare științifică (lucrări științifice cu caracter monografic, contracte de cercetare științifică, evaluări și supravegheri arheologice, descărcări de sarcină arheologică etc.);
- e) venituri din acordarea de asistență de specialitate în elaborarea unor tematici de expoziții, asistența și executarea unor lucrări de conservare-restaurare (restaurare lemn, fotografii, cărți, metale, ceramică, artă plastică etc.), pentru terți;
- f) expertizare și evaluare în probleme de numismatică, arheologie, cartografie, cartofilie, documentaristică, icoane, tablouri, carte veche etc.;
- g) venituri din comercializarea la standul muzeului a unor replici după piese reprezentative din patrimoniul muzeului, precum și a unor materiale promoționale cu referiri la potențialul cultural, științific și patrimonial al muzeului, cu respectarea legislației în domeniu;
- h) venituri din taxele de fotografiere;
- i) venituri din alte servicii oferite de muzeu, din alte activități specifice și după caz, din donații și sponsorizări;

Art. 74 Modalitatea de stabilire a prețurilor și a tarifelor pentru serviciile oferite de MMB este propusă de Consiliul de Administrație și este transmisă Direcției Cultură, Învățământ, Turism – PMB pentru a fi materializată în proiect de Hotărâre a Consiliului General al Municipiului București.



[Handwritten signature]

[Handwritten signature]

Art. 75 Muzeul beneficiază de drepturile de autor conferite prin lege, pentru toate formele de valorificare a bunurilor din colecțiile sale. Dreptul de reproducere și cercetare prin diferite mijloace și sub orice formă a obiectelor din colecțiile proprii este rezervat exclusiv muzeului.

Art. 76 Muzeul poate asigura asistență de specialitate pentru alte muzee din rețeaua națională și internațională, contra-cost, pentru colecții școlare, sătești, de cult ori particulare, în chestiuni privind normele de conservare și securitate ale bunurilor de patrimoniu și valorificarea lor științifică, culturală, instructivă și recreativă.

Art. 77 Muzeul poate organiza programe de studiu și practică pentru elevi, studenți, doctoranzi, tineri specialiști în formare sau profesori din țară sau din străinătate, prin colaborare cu unitățile de învățământ, cercetare și perfecționare a cadrelor interesate.



JKF notă

CAPITOLUL X

Dispoziții finale

Art. 78 Muzeul Municipiului București este clasificat în categoria muzeelor de importanță națională.

Art. 79 Parte din activitățile Muzeului Municipiului București pot fi asigurate cu servicii externalizate, în condițiile legii, cu aprobarea ordonatorului principal de credite.

Art. 80 Muzeul Municipiului București își poate întocmi proceduri interne proprii de organizare și funcționare ale Consiliului de Administrație și Consiliului Științific, cu consultarea Direcției Cultură, Învățământ, Turism - PMB.

Art. 81 Muzeul Municipiului București utilizează sigla proprie și sigle pentru fiecare unitate în parte, însoțită de denumirea respectivei entități.

Art. 82 Anual, managerul (directorul general) întocmește raportul de activitate, cu consultarea Consiliului de Administrație și a Consiliului Științific, pe care îl transmite direcțiilor de specialitate din cadrul Primăriei Municipiului București.

Art. 83 Litigiile de orice fel în care Muzeul Municipiului București este parte sunt de competența instanțelor judecătorești, conform legii, în situația în care acestea nu se pot rezolva pe cale amiabilă.

Art. 84 Prezentul *Regulament* se completează cu prevederile legislative specifice, aplicabile domeniului de activitate al instituției, respectiv Legea muzeelor și colecțiilor publice nr. 311/2003, republicată, cu modificările și completările ulterioare și a actelor subsecvente acesteia. Prezentul Regulament a fost întocmit în conformitate cu prevederile legale în vigoare și se va modifica și completa, după caz, cu celelalte reglementări legale aplicabile sau cu reglementările legislative apărute ulterior aprobării acestuia.



Manager (Director)
Dr. Adrian MAJURU

Director Adjunct
Dr. Dan PÎRVULESCU

Șef Serviciu Resurse Umane, Salarizare
Maria DRĂGAN



Adrian Majuru



MINISTERUL CULTURII

Direcția Patrimoniu Cultural

Comisia Națională a Muzeelor și Colecțiilor
Nr. 7858/D.P.C./14.12.2023

Hotărâre

Pe ordinea de zi a ședinței din data de 14.12.2023 a Comisiei Naționale a Muzeelor și Colecțiilor a fost introdusă solicitarea exprimată în adresa nr. 6390/12.12.2023, a Muzeului Municipiului București, precum și documentația aferentă acesteia, privind acordarea avizului prealabil, în conformitate cu dispozițiile art. 30 alin. (2) din Legea nr. 311/2003 a muzeelor și a colecțiilor publice, republicată, cu modificările și completările ulterioare, pentru reorganizarea Muzeului, precum și a avizului pentru Regulamentul de organizare și funcționarea a Muzeului, potrivit prevederilor art. 55 lit. k) din Legea nr. 182/2000 privind protejarea patrimoniului cultural național mobil, republicată, cu modificările și completările ulterioare.

Comisia Națională a Muzeelor și Colecțiilor a analizat solicitarea și hotărăște acordarea avizului prealabil în vederea reorganizării Muzeului Municipiului București, precum și a avizului pentru Regulamentul de organizare și funcționare al Muzeului, în condițiile legii.

Dr. Viorel Emanuel Petac,
Președintele Comisiei Naționale a Muzeelor și Colecțiilor

Nr. ex. 1 / 2

PRIMĂRIA MUNICIPIULUI BUCUREȘTI

Direcția Generală Economică

Direcția Programare și Execuție Bugetară

15.12.2023
[Signature]



PRIMĂRIA MUNICIPIULUI BUCUREȘTI
DIRECȚIA GENERALĂ ADMINISTRATIE
ȘI RELAȚIA CU C.G.M.B.
DIRECȚIA ASISTENȚĂ TEHNICĂ
ȘI JURIDICĂ
15. DEC. 2023
INTRARE NR 211494
IEȘIRE

Nr. DPEB 211494/15.12.2023

Către:

DIRECȚIA GENERALĂ ADMINISTRATIE ȘI RELAȚIA CU CGMB
DIRECȚIA ASISTENȚĂ TEHNICĂ ȘI JURIDICĂ

În atenția: Doamnei Director, Mariana BROD

Urmare solicitării Direcției Managementul Resurselor Umane nr. DMRU 211494/15.12.2023, atașată prezentei în copie, vă transmitem, în vederea inserării în cadrul proiectelor de hotărâri ale Consiliului General al Municipiului București a următorului articol:

"Art. Se aproba operațiunile ce se efectuează în sistemul național de raportare - Forexebug în situația reorganizării instituțiilor publice conform ORDIN nr. 517/2016 pentru aprobarea de proceduri aferente unor module care fac parte din procedura de funcționare a sistemului național de raportare – Forexebug, cu modificările și completările ulterioare."

Cu mulțumiri pentru colaborare,

DIRECTOR GENERAL,
Emanuela JUGUREANU

[Signature]

DIRECTOR EXECUTIV
Elena Gabriela CRISTEA

[Signature]

Sef Serviciu
Ana ACHIM

[Signature]





MINISTERUL CULTURII

Direcția Patrimoniu Cultural

Comisia Națională a Muzeelor și Colecțiilor
Nr. 7858/D.P.C./14.12.2023

Hotărâre

Pe ordinea de zi a ședinței din data de 14.12.2023 a Comisiei Naționale a Muzeelor și Colecțiilor a fost introdusă solicitarea exprimată în adresa nr. 6390/12.12.2023, a Muzeului Municipiului București, precum și documentația aferentă acesteia, privind acordarea avizului prealabil, în conformitate cu dispozițiile art. 30 alin. (2) din Legea nr. 311/2003 a muzeelor și a colecțiilor publice, republicată, cu modificările și completările ulterioare, pentru reorganizarea Muzeului, precum și a avizului pentru Regulamentul de organizare și funcționarea a Muzeului, potrivit prevederilor art. 55 lit. k) din Legea nr. 182/2000 privind protejarea patrimoniului cultural național mobil, republicată, cu modificările și completările ulterioare.

Comisia Națională a Muzeelor și Colecțiilor a analizat solicitarea și hotărăște acordarea avizului prealabil în vederea reorganizării Muzeului Municipiului București, precum și a avizului pentru Regulamentul de organizare și funcționare al Muzeului, în condițiile legii.

Dr. Viorel Emanuel Petac,

Președintele Comisiei Naționale a Muzeelor și Colecțiilor

Întocmit,
Mădălina Năstase, Consilier D.P.C./S.P.M.I. -

Nr. ex. 2 / 2



PRIMĂRIA MUNICIPIULUI BUCUREȘTI

Direcția Managementul Resurselor Umane

Nr. DMRU 211494 / 15.12.2023

DPOB
[Signature]

| | |
|--|-------------------|
| PRIMĂRIA MUNICIPIULUI BUCUREȘTI DIRECȚIA GENERALĂ ECONOMICĂ | |
| 15. DEC. 2023 | |
| INTRARE IEȘIRE | NR. <u>211494</u> |

CĂTRE,
DIRECȚIA GENERALĂ ECONOMICĂ

Vă transmitem următoarele proiecte de hotărâri (fără anexe), în vederea înșării unor prevederi legale aplicabile din domeniul dumneavoastră de specialitate în cuprinsul acestora, în situația în care considerați a fi necesare și transmiterii lor la Direcția Asistență Tehnică și Juridică :

1. Hotărâre privind transferul activității Direcției Generale de Arhitectură Peisagistică și Monumente de For Public, serviciu public de interes local al Municipiului București la Centrul de Cultură „Palatele Brâncovenești de la Porțile Bucureștiului” și aprobarea organigramei, numărului total de posturi, statului de funcții și Regulamentului de Organizare și Funcționare ale Centrului de Cultură „Palatele Brâncovenești de la Porțile Bucureștiului”;
2. Hotărâre privind transferul activității Casei Artelor „Dinu Lipatti”, serviciu public de interes local al Municipiului București la Muzeul Municipiului București și aprobarea organigramei, numărului total de posturi, statului de funcții și Regulamentului de Organizare și Funcționare ale Muzeului Municipiului București;
3. Hotărâre privind reorganizarea Școlii de Artă București și schimbarea denumirii acesteia în Școala de Belle Arte ;
4. Hotărâre privind transferul activității Centrului de Protecție a Plantelor București, serviciu public de interes local al Municipiului București către Administrația Lacuri, Parcuri și Agreement București și aprobarea organigramei, numărului total de posturi, statului de funcții și Regulamentului de Organizare și Funcționare ale Administrației Lacuri, Parcuri și Agreement București;
5. Hotărâre privind transferul activității Centrului Cultural „Lumina”, serviciu public de interes local al Municipiului București la Centrul de Creație, Artă și Tradiție al Municipiului București și aprobarea organigramei, numărului total de posturi, statului de funcții și Regulamentului de Organizare și Funcționare ale Centrului de Creație, Artă și Tradiție al Municipiului București.

Menționăm că aceste proiectele de hotărâri se găsesc atât în format electronic, cât și letric, la Direcția Asistență Tehnică și Juridică.

| | |
|--|-------------------|
| PRIMĂRIA MUNICIPIULUI BUCUREȘTI DIRECȚIA GENERALĂ ECONOMICĂ DIRECȚIA PROGRAMARE ȘI EXECUȚIE BUCETARĂ | |
| 15 DEC. 2023 | |
| INTRARE IEȘIRE | NR. <u>211494</u> |

DIRECTOR EXECUTIV



ȘEF SERVICIU
Mihaela Gabriela COROBOIANU





Muzeul Municipiului București

Bd. I. C. Brătianu nr. 2, sector 3, București, 030174

Tel.: 021 315 68 58, 021 313 85 15; Fax: 021 310 25 62

E-mail: mmb@muzeulbucurestiului.ro, www.muzeulbucurestiului.ro

Trezoreria Statului sector 3, CONT RO75TREZ7035010XXX000124

Cod fiscal 4221217

| | |
|-------------------------------|------------|
| MUZEUL MUNICIPIULUI BUCUREȘTI | |
| INTRARE | NR. 2154 |
| IEȘIRE | |
| DATA | 22.04.2024 |

Către,

Primăria Municipiului București,

Direcția Managementul Resurselor Umane

| | |
|---------------------------------|-----------|
| PRIMĂRIA MUNICIPIULUI BUCUREȘTI | |
| ADMINISTRATOR PUBLIC | |
| 22 APR. 2024 | |
| INTRARE | NR. 69647 |
| IEȘIRE | |

Având în vedere adresa dumneavoastră, cu nr. 51467/26.03.2024, vă înaintăm spre aprobare, următoarele documente:

- Regulamentul de Organizare și Funcționare;
- Organigrama instituției;
- Statul de funcții;
- Notă de fundamentare

| | |
|---|-----------|
| PRIMĂRIA MUNICIPIULUI BUCUREȘTI | |
| DIRECȚIA MANAGEMENTUL RESURSELOR UMANE | |
| 23 APR. 2024 | |
| INTRARE | NR. 69647 |
| IEȘIRE | |

MANAGER (DIRECTOR)
Dr. Adrian Majuru



SERV. RESURSE UMANE,
SALARIZARE
Maria Drăgan





Muzeul Municipiului București

Bd. I. C. Brătianu nr. 2, sector 3, București, 030174

Tel.: 021 315 68 58, 021 313 85 15; Fax: 021 310 25 62

E-mail: mmb@muzeulbucurestiului.ro, www.muzeulbucurestiului.ro

Trezoreria Statului sector 3, CONT RO75TREZ7035010XXX000124

Cod fiscal 4221217

Către,

Primăria Municipiului București,

Direcția Managementul Resurselor Umane

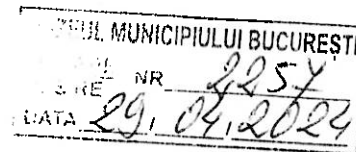
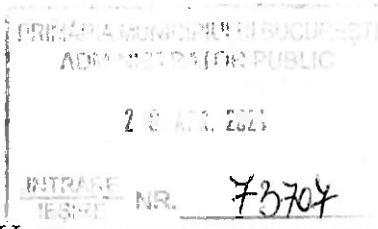

Având în vedere constatarea unor erori de redactare, revenind la adresa noastră nr. 2154/22.04.2024, vă înaintăm următoarele documente:

- Notă de fundamentare;
- pag. 13, 16, 35, 46 și 50 din Regulamentul de Organizare și Funcționare.

MANAGER (DIRECTOR)

Dr. Adrian Măjuru

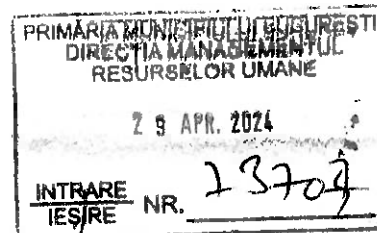

SERV. RESURSE UMANE,
SALARIZARE
Maria-Drăgan





Muzeul Municipiului București

Bd. I. C. Brătianu nr. 2, sector 3, București, 030174

Tel.: 021 315 68 58, 021 313 85 15; Fax: 021 310 25 62

E-mail: mmb@muzeulbucurestiului.ro, www.muzeulbucurestiului.ro

Trezoreria Statului sector 3, CONT RO75TREZ7035010XXX000124

Cod fiscal 4221217

NOTĂ DE FUNDAMENTARE PENTRU MODIFICAREA STRUCTURII DE FUNCȚIONARE A MUZEULUI MUNICIPIULUI BUCUREȘTI

Având în vedere prevederile Legii nr. 296/2023 privind unele măsuri fiscal-bugetare pentru asigurarea sustenabilității financiare a României pe termen lung, Muzeul Municipiului București propune spre aprobare o nouă Organigramă însoțită de un Regulament de Organizare și Funcționare și Statul de funcții

Potrivit proiectului noului Regulament de Organizare și Funcționare, dimensionarea eficientă a activităților, decurge din desființarea birourilor, reorganizarea unor secții, servicii și compartimente, precum și din redistribuirea unor posturi vacante și mutarea unor posturi potrivit structurilor nou înființate.

Proiectul noului Regulament de Organizare și Funcționare, al Organigramei și statului de funcții are în vedere și transferul activității Casei Artelor „Dinu Lipatti” și a celor opt posturi ocupate din cadrul entității (din totalul celor 15 existente în Organigramă), în conformitate cu solicitarea Primăriei Municipiului București.

Avizul prealabil al Comisiei Naționale a Muzeelor pentru reorganizarea Muzeului Municipiului București, în conformitate cu Legea nr. 311/2003 a muzeelor și a colecțiilor publice, republicată, cu modificările și completările ulterioare, are nr. 7858/DPC/14.12.2023 și a fost comunicat Consiliului General al Municipiului București, în luna decembrie 2023 (cu precizarea faptului că nu mai este necesară obținerea unui aviz mai recent al comisiei de specialitate din cadrul Ministerului Culturii, deoarece micile modificări ale prezentei propuneri raportate la varianta din luna decembrie 2023, nu implică componenta de specialitate referitoare la patrimoniul cultural).

Pentru optimizarea și echilibrarea tuturor activităților structurilor componente ale instituției, supunem spre aprobare următoarele modificări în cadrul structurii organizatorice și a Regulamentului de Organizare și Funcționare, care pot fi schițate astfel:

CONDUCEREA INSTITUȚIEI

Manager (Director general);

Director;

Director Adjunct;

Contabil Șef;

CONDUCEREA APARATULUI DE SPECIALITATE și a celui FUNCȚIONAL

Șef Secție: Arheologie Sistematică și Istorie; Arheologie Preventivă; Antropologie Urbană; Patrimoniu și Evidență Centralizată; Artă; Restaurare – Conservare

Șef Serviciu: Documentare, Bibliotecă, Arhivă, Comunicare; Relații Publice, Marketing, Proiecte Culturale, Educație Muzeală; Serviciul Tehnic – Administrativ, SSM, PSI, Achiziții Publice.

ORGANISME COLEGALE DELIBERATIVE și CONSULTATIVE care asistă managerul (directorul general) în activitatea sa:

Consiliul de Administrație;

Consiliul Științific.





Muzeul Municipiului București

Bd. I. C. Brătianu nr. 2, sector 3, București, 030174

Tel.: 021 315 68 58, 021 313 85 15; Fax: 021 310 25 62

E-mail: mmb@muzeulbucurestiului.ro, www.muzeulbucurestiului.ro

Trezoreria Statului sector 3, CONT RO75TREZ7035010XXX000124

Cod fiscal 4221217

APARATUL DE SPECIALITATE și APARATUL FUNCȚIONAL

a) Aparatul de specialitate realizează obiectul de activitate al instituției, respectiv activitatea de bază și este format din:

Secția Arheologie Sistematică și Istorie;

Muzeul „George Severeanu”;

Cabinetul Numismatic și Medalistic;

Compartimentul Istorie Modernă și Contemporană;

Palatul Voievodal Curtea Veche;

Laborator Investigații Fizico-Chimice;

Secția Arheologie Preventivă;

Secția Antropologie Urbană;

Muzeul de Artă Populară „Nicolae Minovici”;

Observatorul Astronomic „Amiral Vasile Urseanu”;

Muzeul „Victor Babeș”;

Casa „Filipescu – Cesianu”

Colecția „C.I. și C.C. Nottara”;

Secția Patrimoniu și Evidență Centralizată;

Serviciul Documentare, Bibliotecă, Arhivă, Comunicare;

Compartimentul Editura Muzeului Municipiului București;

Compartimentul Presă;

Compartimentul Fotografie, Prelucrare Grafică;

Compartimentul Secretariat, Comunicare

Secția Artă;

Muzeul „Gheorghe Tattarescu”;

Muzeul „Theodor Aman”;

Muzeul „Frederic Storck și Cecilia Cuțescu-Storck”;

Colecția de artă „Ligia și Pompiliu Macovei”;

Colecția „Cornel Medrea”;

Galeriile de Artă ale Municipiului București;

Secția Restaurare-Conservare;

Laborator Restaurare Pictură;

Laborator Restaurare Icoane (Tempera), Lemn Policrom;

Laborator Restaurare Grafică, Fotografie, Hârtie, Pielărie, Legătorie;

Laborator Restaurare Metal, Sticlă, Ceramică;

Laborator Restaurare Textile, Costume, Tapiserie;

Laborator Restaurare Sculptură Lemn, Mobilier, Rame;

Laborator Restaurare Sculptură Piatră, Terracota, Ipsos;

Colecția Pinacoteca;

Serviciul Relații Publice, Marketing, Proiecte Culturale, Educație Muzeală;

Compartimentul Casa Artelor „Dinu Lipatti”

b) Aparatul funcțional este format din:

Compartimentul Resurse Umane, Salarizare;

Compartiment Audit Public Intern;

Compartimentul Financiar – Contabil, Casierie;

Serviciul Tehnic – Administrativ, SSM, PSI, Achiziții Publice.





Muzeul Municipiului București

Bd. I. C. Brătianu nr. 2, sector 3, București, 030174

Tel.: 021 315 68 58, 021 313 85 15; Fax: 021 310 25 62

E-mail: mmb@muzeulbucurestiului.ro, www.muzeulbucurestiului.ro

Trezoreria Statului sector 3, CONT RO75TREZ7035010XXX000124

Cod fiscal 4221217

- 1 post Șef birou (S) II poz. 12 – se va regăsi la poz. 6, Muzeograf (S) IA (postul transformat este post ocupat);

- 1 post muzeograf (S) I poz. 19 - se va regăsi la poz. 7;

- 1 post conservator (S) II poz. 20 - se va regăsi la poz. 8;

- 1 post conservator (M) IA poz. 21 - se va regăsi la poz. 9;

- 1 post supraveghetor muzeu poz. 22 - se va regăsi la poz.45 (postul mutat este post ocupat);

2.2 Cabinetul Numismatic și medalistic

- 1 post muzeograf (S) IA poz. 23 - se va regăsi la poz. 11;

- 1 post muzeograf (S) II poz. 24 - se va regăsi la poz. 12;

- 1 post muzeograf (S) II poz. 25 - se va regăsi la poz. 13;

- 1 post muzeograf (S) II poz. 26 - se va regăsi la poz. 14;

2.3 Compartimentul Istorie Modernă și Contemporană

- 1 post Șef birou (S) II poz. 27 – se va regăsi la poz.15, Muzeograf (S) IA (postul transformat este post ocupat);

- 1 post muzeograf (S) IA poz. 28 - se va regăsi la poz. 16;

- 1 post muzeograf (S) IA poz. 29 - se va regăsi la poz. 17;

- 1 post muzeograf (S) IA poz. 30 - se va regăsi la poz. 18;

- 1 post muzeograf (S) I poz. 31 - se va regăsi la poz. 19;

- 1 post muzeograf (S) IA poz. 32 - se va regăsi la poz. 20;

- 1 post muzeograf (S) I poz. 33 - se va regăsi la poz. 21;

- 1 post muzeograf (S) II poz. 34 - se va regăsi la poz. 22;

- 1 post muzeograf (S) II poz. 35 - se va regăsi la poz. 23;

- 1 post muzeograf (S) II poz. 36 - se va regăsi la poz. 24;

2.4 Palatul Voievodal Curtea Veche

- 1 post muzeograf (S) II poz. 18 - se va regăsi la poz. 25;

2.5 Laborator investigații fizico-chimice

- 1 post conservator (S) IA poz. 37 - se va regăsi la poz. 26;

3.0 Secția Arheologie Preventivă

- 1 post Șef birou (S) II poz. 6 – se va regăsi la poz. 27 Șef Secție (postul transformat este post ocupat);

- 1 post arheolog (S) IA poz. 7 - se va regăsi la poz. 28;

- 1 post arheolog (S) IA poz. 8 - se va regăsi la poz. 29;

- 1 post arheolog (S) IA poz. 9 - se va regăsi la poz. 30;

- 1 post arheolog (S) IA poz.10 - se va regăsi la poz. 31;

- 1 post conservator (S) I poz.11 - se va regăsi la poz. 32;

- 1 post muzeograf (S) II poz. 13 - se va regăsi la poz. 33;

- 1 post muzeograf (S) II poz. 14 - se va regăsi la poz. 34;

- 1 post muzeograf (S) II poz. 15 - se va regăsi la poz. 35;

- 1 post muzeograf (S) II poz. 16 - se va regăsi la poz. 36;

- 1 post muzeograf (S) II poz. 17 - se va regăsi la poz. 37;

4.0 Secția Antropologie Urbană

4.1 Muzeul de Artă Populară „Nicolae Minovici”;

- 1 post îngrijitor (M;G) poz. 45- se va regăsi la poz. 10 (postul mutat este post ocupat);





Muzeul Municipiului București

Bd. I. C. Brătianu nr. 2, sector 3, București, 030174

Tel.: 021 315 68 58, 021 313 85 15; Fax: 021 310 25 62

E-mail: mmb@muzeulbucurestiului.ro, www.muzeulbucurestiului.ro

Trezoreria Statului sector 3, CONT RO75TREZ7035010XXX000124

Cod fiscal 4221217

- 1 post director (S) II poz. 1 - se va regăsi la poz. 125 referent de specialitate (S) IA;
- 1 post Șef Serviciu (S) II poz. 6 - se va regăsi la poz. 126 referent de specialitate (S) I;
în cadrul Serviciului Relații Publice, Marketing, Proiecte Culturale, Educație Muzeală

- 1 post Expert (S) IA poz. 8 - se va regăsi la poz. 139 referent de specialitate (S) I;
în cadrul Compartimentului Casa Artelor „Dinu Lipatti”

- 1 post Contabil Șef (S) II poz. 3 - se va regăsi la poz. 147 economist (S) I;
- 1 post referent (M) IA poz. 15 - se va regăsi la poz. 151 referent (M) I;
în cadrul Compartimentului Financiar – Contabil, Casierie

- 1 post director adjunct (S) II poz. 2 - se va regăsi la poz. 156 referent de specialitate (S) I;
- 1 post inspector de sp. (S) IA poz. 11 - se va regăsi la poz. 157 referent de specialitate (S) II;
- 1 post referent (M) IA poz. 12 - se va regăsi la poz. 163 referent (M) I;
în cadrul Serviciului Tehnic - Administrativ, SSM, PSI, Achiziții Publice

Atașăm propunerea noului Regulament de Organizare și Funcționare, Organigrama și Statul de Funcții.

Manager (Director)
Dr. Adrian MAJURO



Întocmit,
Dr. Dan Pîrvulescu
Director Adjunct

Maria DRĂGAN
Șef Serviciu Resurse Umane-Salarizare

