

— *Comisia de Patrimoniu*  
— *Comisia de Urbanism*  
— *Comisia de Ecologie*

## Consiliul General al Municipiului București

AVIZAT

conform art. 243, alin 1, lit. a)  
din O.U.G. nr. 57/2019

SECRETAR GENERAL



### HOTĂRÂRE

privind transmiterea imobilului Teatru de Vară din Parcul Regele Mihai I situat în Sectorul 1, Șos Pavel Dimitrievici Kiseleff, nr.32D, înscris în cartea funciară nr. 241165, din administrarea Teatrului de Revistă "Constantin Tănase" în administrarea Administrației Domeniului Public al Municipiului București, pentru o perioadă de 2 ani, în vederea reabilitării

Având în vedere Referatul de aprobare al Primarului General al Municipiului București nr. și Raportul de specialitate comun al Direcției Patrimoniu nr. , Direcției de Mediu nr. al Direcției Cultură și Turism nr. și al Direcției Generale Urbanism și Amenajare a Teritoriului nr. ;

Văzând avizul Comisiei Patrimoniu nr. , avizul Comisiei de Urbanism și Amenajarea Teritoriului nr. , avizul Comisiei de ecologie, protecția mediului și igienizare nr. și avizul Comisiei Juridice și de Disciplină nr. din cadrul Consiliului General al Municipiului București;

Luând în considerare:

- Hotărârea Consiliului General al Municipiului București nr.619/19.12.2017 privind schimbarea denumirii Parcul HERĂSTRĂU în Parcul REGELE MIHAI I, delimitat de B- dul Prezan Constantin, B-dul Aviatorilor, Șos. Nordului, Str. Elena Văcărescu, Șos. București-Ploiești, Șos. Kiseleff;
- Hotărârea Consiliului General al Municipiului București nr. 107/02.04.2026 privind înființarea Administrației Domeniului Public al Municipiului București, instituție publică de interes local al Municipiului București, prestatoare de servicii publice;

Ținând cont de prevederile:

- Legii nr.24/2000 privind normele de tehnică legislativă pentru elaborarea actelor normative, republicată cu modificările și completările ulterioare;

În temeiul prevederilor art.108 lit.a), art. 129 alin. (2) lit. c), lit d), alin (6) lit a) și alin.(7), lit.n) și lit.s), art. 139 alin. (3), art. 297 alin. (1) lit. a), art. 298, art.299 și art. 300, din Ordonanța de Urgență a Guvernului nr. 57/2019 privind Codul administrativ, cu modificările și completările ulterioare;

**CONSILIUL GENERAL AL MUNICIPIULUI BUCUREȘTI**  
**HOTĂRĂȘTE:**

Art.1 Se aprobă transmiterea imobilului Teatru de Vară din Parcul Regele Mihai I situat în Sectorul 1, Șos Pavel Dimitrievici Kiseleff, nr.32D, înscris în cartea funciară nr. 241165, din administrarea Teatrului de Revistă "Constantin Tănase" în administrarea Administrației Domeniului Public al Municipiului București, pentru o perioadă de 2 ani, în vederea reabilitării.

Art. 2 Imobilul prevăzut la art.1 se identifică potrivit extrasului de carte funciară nr. 241165, care constituie anexă, parte integrantă a prezentei hotărâri și are o valoare de inventar de 2.364.358 lei.

Art. 3 Predarea-primirea bunului imobil prevăzut la art.1 se va face pe bază de proces verbal încheiat între reprezentanții Teatrului de Revistă "Constantin Tănase" și reprezentanții Administrației Domeniului Public al Municipiului București, în termen de 30 de zile de la intrarea în vigoare a prezentei hotărâri.

Art. 4 Cheltuielile ocazionate de reabilitare vor fi suportate din bugetul Administrației Domeniului Public al Municipiului București.

Art. 5 Activitățile angajate în incinta imobilului Teatru de Vară din Parcul Regele Mihai I de către actualul administrator, până la data prezentei hotărâri, se vor desfășura în condițiile stabilite anterior intrării în vigoare a prezentei hotărâri.

Art. 6 Operațiunile de modificare a cărții funciare, privind înscrierea dreptului de administrare, se va face prin grija Administrației Domeniului Public al Municipiului București, în termen de 30 de zile de la semnarea procesului verbal de predare-primire, urmând să comunice Consiliului General al Municipiului București documentele emise de către Oficiul de Cadastru și Publicitate Imobiliară.

Art. 7 Direcțiile din cadrul aparatului de specialitate al Primarului General al Municipiului București, Teatrul de Revistă "Constantin Tănase" și Administrației Domeniului Public al Municipiului București vor aduce la îndeplinire prevederile prezentei hotărâri.

Această hotărâre a fost adoptată în ședința Consiliului General al Municipiului București din data de .....

**PREȘEDINTE DE ȘEDINȚĂ**

**SECRETAR GENERAL**  
**AL MUNICIPIULUI BUCUREȘTI**  
Georgiana ZAMFIR

București,  
Nr.....

**CARTE FUNCİARĂ NR. 241165**  
**COPIE**

Carte Funciară Nr. 241165 București Sectorul 1

**A. Partea I. Descrierea imobilului**

TEREN Intravilan

Nr. CF vechi:101216  
Nr. cadastral vechi:27003

Adresa: Jud. București, UAT București Sectorul 1, Loc. București Sectorul 1, Sos PAVEL DIMITRIEVICI KISELEFF, Nr. 32D

Nr. Crt	Nr. cadastral Nr. topografic	Suprafața* (mp)	Observații / Referințe
A1	241165	12.049	TEATRUL DE REVISTA "CONSTANTIN TANASE";teren in proprietate - domeniu public

**Construcții**

Crt	Nr cadastral Nr. topografic	Adresa	Observații / Referințe
A1.1	241165-C1	Jud. București, UAT București Sectorul 1, Loc. București Sectorul 1, Sos PAVEL DIMITRIEVICI KISELEFF, Nr. 32D	Descriere: C1 sala spectacol cu o suprafata construita la sol de 2379 mp TEATRUL DE REVISTA "CONSTANTIN TANASE"
A1.2	241165-C2	Jud. București, UAT București Sectorul 1, Loc. București Sectorul 1, Sos PAVEL DIMITRIEVICI KISELEFF, Nr. 32D	C2 anexa cu o suprafata construita la sol de 35 mp
A1.3	241165-C3	Jud. București, UAT București Sectorul 1, Loc. București Sectorul 1, Sos PAVEL DIMITRIEVICI KISELEFF, Nr. 32D	C3 wc cu o suprafata construita la sol de 35 mp

**B. Partea II. Proprietari și acte**

Înscrieri privitoare la dreptul de proprietate și alte drepturi reale		Referințe
<b>413037 / 02/12/2009</b>		
Decizie nr. 1117, din 11/06/1982 emis de CONSILIUL POPULAR AL MUNICIPIULUI BUCUREȘTI (PROCES VERBAL nr. 894/07.01.1999 emis de PRIMARIA MUNICIPIULUI BUCUREȘTI;CERTIFICAT ADRESA POSTALA nr. 869330/13854/03.11.2009 emis de PRIMARIA MUNICIPIULUI BUCUREȘTI;DOSAR CADASTRU nr. 413037/02.12.2009 emis de OCPI BUCUREȘTI;);		
B1	Intabulare, drept de PROPRIETATECota: 1/1, dobandit prin PROPRIETATE, cota actuala 1/1, cota initiala 1/1 1) <b>MUNICIPIUL BUCUREȘTI</b>	A1, A1.1, A1.2, A1.3
Decizie nr. 1117, din 11/06/1982 emis de CONSILIU POPULAR AL MUNICIPIULUI BUCUREȘTI (PROCES VERBAL nr. 894/07.01.1999 emis de PRIMARIA MUNICIPIULUI BUCUREȘTI;ADRESA nr. 15143/02.12.2009 emis de PRIMARIA MUNICIPIULUI BUCUREȘTI;);		
B2	INSCRIERE, drept de PROPRIETATECota: 1/1, dobandit prin PROPRIETATE, cota actuala 1/1, cota initiala 1/1 1) <b>TEATRUL DE REVISTA "CONSTANTIN TANASE"</b>	A1, A1.1, A1.2, A1.3

**C. Partea III. SARCINI.**

Inscrieri privind dezmembrămintele dreptului de proprietate, drepturi reale de garanție și sarcini	Referințe
NU SUNT	

**Teren**

Nr cadastral	Suprafața (mp)*	Observații / Referințe
241165	12.049	TEATRUL DE REVISTA "CONSTANTIN TANASE"; teren în proprietate - domeniu public

\* Suprafața este determinată în planul de proiecție Stereo 70.

**DETALII LINIARE IMOBIL**

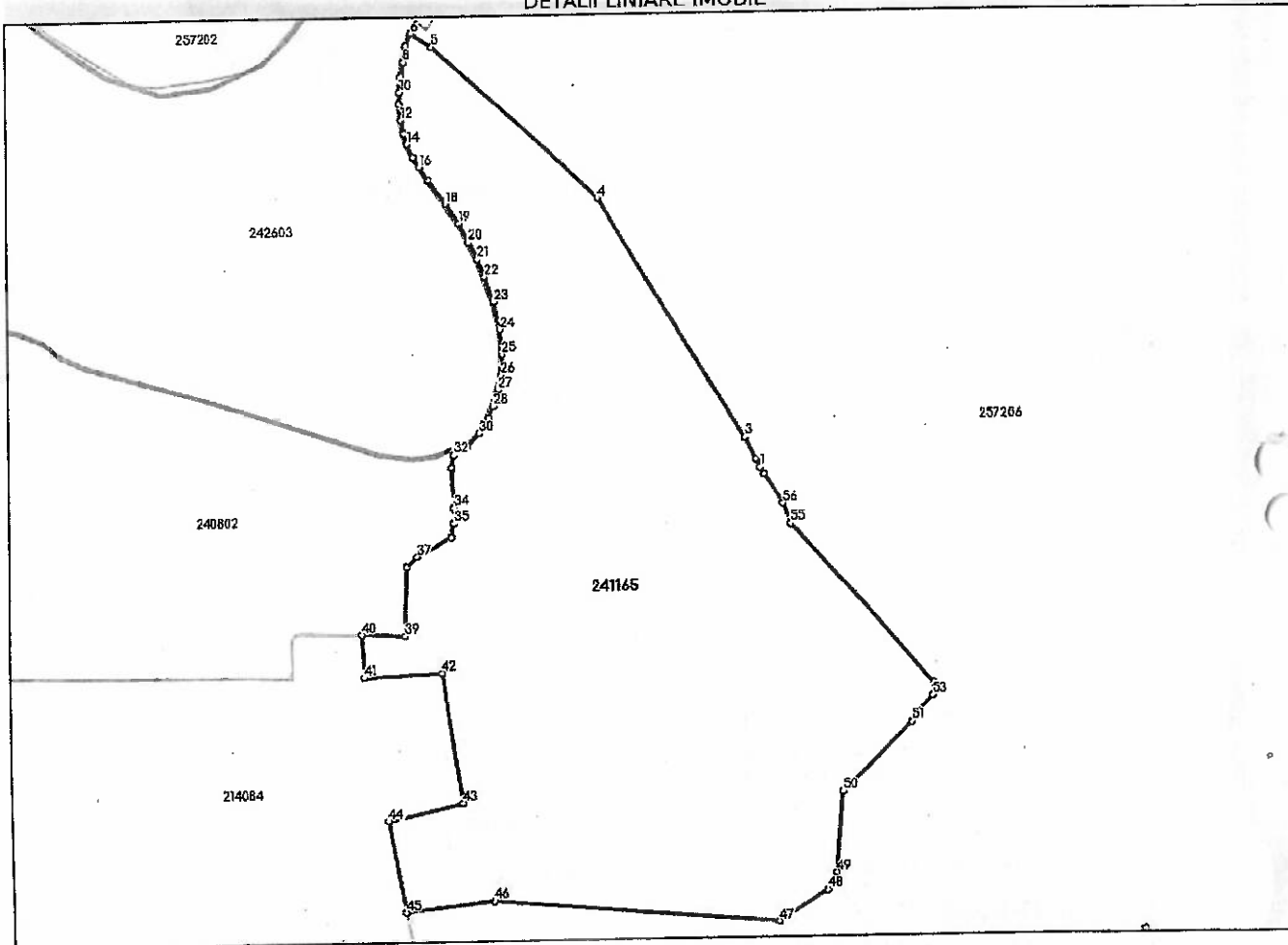

**Date referitoare la teren**

Nr Crt	Categorie folosință	Intra vilan	Suprafața (mp)	Tarla	Parcelă	Nr. topo	Observații / Referințe
1	curți constructii	DA	12.049	-	-	-	parcela cu caracter temporar

**Date referitoare la construcții**

Crt	Numar	Destinație construcție	Supraf. (mp)	Situație juridică	Observații / Referințe
A1.1	241165-C1	construcții administrative și social culturale	-	Cu acte	Descriere: C1 sala spectacol cu o suprafața construită la sol de 2379 mp TEATRUL DE REVISTA "CONSTANTIN TANASE"
A1.2	241165-C2	construcții anexa	-	Cu acte	C2 anexa cu o suprafața construită la sol de 35 mp
A1.3	241165-C3	construcții anexa	-	Cu acte	C3 wc cu o suprafața construită la sol de 35 mp

**Lungime Segmente**

1) Valorile lungimilor segmentelor sunt obținute din proiecție în plan.

Punct început	Punct sfârșit	Lungime segment	Punct început	Punct sfârșit	Lungime segment	Punct început	Punct sfârșit	Lungime segment
1	2	2.071	2	3	5.259	3	4	60.451

Punct început	Punct sfârșit	Lungime segment
4	5	49.074
7	8	3.485
10	11	2.692
13	14	2.316
16	17	3.506
19	20	4.526
22	23	5.758
25	26	4.346
28	29	2.647
31	32	3.521
34	35	3.364
37	38	3.048
40	41	9.265
43	44	16.38
46	47	61.621
49	50	17.528
52	53	4.562
55	56	4.617

Punct început	Punct sfârșit	Lungime segment
5	6	5.266
8	9	3.119
11	12	3.337
14	15	3.077
17	18	6.311
20	21	4.105
23	24	6.074
26	27	3.174
29	30	3.859
32	33	2.753
35	36	2.974
38	39	14.931
41	42	16.601
44	45	19.977
47	48	12.276
50	51	21.088
53	54	2.79
56	57	7.525

Punct început	Punct sfârșit	Lungime segment
6	7	2.918
9	10	3.298
12	13	3.074
15	16	2.514
18	19	5.071
21	22	4.154
24	25	5.433
27	28	3.863
30	31	3.65
33	34	8.682
36	37	8.434
39	40	9.116
42	43	28.559
45	46	18.986
48	49	4.302
51	52	2.785
54	55	46.205
57	1	1.641

\*\* Lungimile segmentelor sunt determinate în planul de proiecție Stereo 70 și sunt rotunjite la 1 milimetru.  
 \*\*\* Distanța dintre puncte este formată din segmente cumulate ce sunt mai mici decât valoarea 1 milimetru.

Neutilizabil în Civil



# PRIMĂRIA MUNICIPIULUI BUCUREȘTI

Primar General

NR. 46605 / 04.05.2026

## REFERAT DE APROBARE

privind transmiterea imobilului Teatru de Vară din Parcul Regele Mihai I situat în Sectorul 1, Șos Pavel Dimitrievici Kiseleff, nr.32D, înscris în cartea funciară nr. 241165, din administrarea Teatrului de Revistă "Constantin Tănase" în administrarea Administrației Domeniului Public al Municipiului București, pentru o perioadă de 2 ani, în vederea reabilitării

Imobilul Teatru de Vară din Parcul Regele Mihai I (fost Parc Herăstrău) situat în Sectorul 1, Șos Pavel Dimitrievici Kiseleff, nr.32D, este proprietate publică a Municipiului București aflat în administrarea Teatrului de Revistă "Constantin Tănase".

Imobilul în cauză este înscris în cartea funciară cu nr. cadastral 241165 și este cuprins în zona protejată nr. 83 Parcul Herăstrău.

Imobilul cu denumirea "Teatrul de Vară Grădina Herăstrău" reprezintă, conform evidențelor deținute de Direcția Patrimoniu, parte integrantă, încă de la nivelul anului 1912, a Parcului Herăstrău (actual Parc Regele Mihai I) și are o valoare de inventar de 2.364.358 lei.

Teatrul de Vară se află în Parcul *Regele Mihai I* (Herăstrău), parc amenajat în anii 1930 pe o zonă mlăștinoasă. Parcul în sine este monument istoric de valoare națională și universală (B-II-a-A-18802), ceea ce înseamnă că întreg ansamblul are valoare patrimonială protejată.

Teatrul de Vară a apărut ca parte a dezvoltării culturale a parcului, alături de Muzeul Satului și alte facilități de agrement din perioada postbelică, când Herăstrăul a fost extins și modernizat. În timp, a fost asociat cu Teatrul de Revistă *Constantin Tănase*, instituție publică de interes local al Municipiului București.

Pe toată existența sa, până în prezent, a fost folosit pentru spectacole în sezonul cald, păstrând funcția originală de teatru în aer liber.

Având o suprafață de 2353 mp., Teatrul de Revistă *Constantin Tănase* administrează imobilul conform Deciziei nr. 1117/11.06.1982 a Biroului Permanent al Comitetului Executiv al CPMB, iar conform comunicării conducerii Teatrului, rezultă că în perioada mai-august 2026 vor fi în derulare 8 spectacole.

Parcul Herăstrău (actual Regele Mihai I) reprezintă un loc emblematic pentru promenadă, recreere și evenimente și este considerat „monument de valoare națională sau universală”, datorită valorii sale istorice și urbane.

Având în vedere amplasarea imobilului – Teatrul de Vară în Parcul Herăstrău (actual Regele Mihai I), investiția de reabilitare reprezintă o oportunitate majoră de revitalizare și valorificare a patrimoniului existent, contribuind la creșterea atractivității zonei și la consolidarea funcțiunii culturale a parcului, în acord cu caracterul său istoric și peisagistic.

Conform art. 129 alin 2 lit. c) din Codul Administrativ adoptat prin Ordonanța de Urgență nr. 57/03.07.2019, Consiliul General al Municipiului București exercită atribuții privind administrarea domeniului public și privat al municipiului București, iar potrivit art.108 lit. a) " Consiliile locale și Consiliile Județene hotărăsc ca bunurile ce aparțin domeniului public sau privat local sau județean să fie date în administrarea instituțiilor publice și regiilor autonome din subordinea unității administrativ-teritoriale care le are în proprietate."

Urmare a celor mai sus menționate s-a întocmit proiectul de hotărâre privind transmiterea imobilului Teatru de Vară din Parcul Regele Mihai I situat în Sectorul 1, Șos Pavel Dimitrievici Kiseleff, nr.32D, înscris în cartea funciară nr. 241165, din administrarea Teatrului de Revistă "Constantin Tănase" în administrarea Administrației Domeniului Public al Municipiului București, pentru o perioadă de 2 ani, în vederea reabilitării.

**PRIMAR GENERAL,**

**CIPRIAN CIUCU**



**AVIZAT**  
**DIRECȚIA JURIDIC**  
**Director Executiv,**  
**Adrian IORDACHE**



# PRIMĂRIA MUNICIPIULUI BUCUREȘTI

Direcția Patrimoniu

Direcția Generală Urbanism și Amenajarea Teritoriului

Direcția Cultură și Turism

Direcția de Mediu

Nr. DP 76696

10.05. 2026

Nr.DGUAT 76696 / 07.05.2026

Nr.DCT 76696

10.05.2026

Nr.DM 76696 / 10.9.2026

## RAPORT DE SPECIALITATE

privind transmiterea imobilului Teatru de Vară din Parcul Regele Mihai I situat în Sectorul 1, Șos Pavel Dimitrievici Kiseleff, nr. 32D, înscris în cartea funciară nr. 241165, din administrarea Teatrului de Revistă "Constantin Tănase" în administrarea Administrației Domeniului Public al Municipiului București, pentru o perioadă de 2 ani, în vederea reabilitării

### I) Situație Juridică – Direcția Patrimoniu

Imobilul Teatru de Vară din Parcul Regele Mihai I (fost Parc Herăstrău) situat în Sectorul 1, Șos Pavel Dimitrievici Kiseleff, nr.32D, este proprietate publică a Municipiului București aflat în administrarea Teatrului de Revistă "Constantin Tănase".

Imobilul în cauză este înscris în cartea funciară cu nr. cadastral 241165 și este cuprins în zona protejată nr. 83 Parcul Herăstrău.

Imobilul cu denumirea "Teatrul de Vară Grădina Herăstrău" reprezintă, conform evidențelor deținute de Direcția Patrimoniu, parte integrantă, încă de la nivelul anului 1912, a Parcului Herăstrău (actual Parc Regele Mihai I).

Imobilul obiect al proiectului de hotărâre de transmitere în administrare a fost înscris în anexa Hotărârii Consiliului General al Municipiului București nr. 186/08.05.2008 privind însușirea inventarului bunurilor care alcătuiesc domeniul public al Municipiului București, cu completările și modificările ulterioare, cu denumirea "Teatrul de Vară Grădina Herăstrău", cu adresa Șos Kiseleff, nr.28-30, Sector 1, la poziția 10543.

Ulterior, prin adresa nr. 869330/13854/03.11.2009 a fostului Serviciu Nomenclatură Urbană din cadrul fostei Direcții Evidență Imobiliară și Cadastrală- DGDIPU- Primăria Municipiului București, imobilului Teatru de Vară din Parcul Regele Mihai I i-a fost atribuit numărul 32D pe Șos Pavel Dimitrievici Kiseleff, Sectorul 1, București.

Imobilul anterior menționat are o valoare de inventar de 2.364.358 lei.

### II) Punct de vedere – Direcția Generală de Urbanism și Amenajarea Teritoriului

Imobilul din Șos. Pavel Dimitrievici Kiseleff nr. 32D, NC 241165 – Sector 1, București, este încadrat urbanistic în **UTR V1c - Spații plantate protejate (Parcul Herăstrău)**, conform PUG - Municipiul București, aprobat prin HCGMB nr. 269/ 2000.

De asemenea, imobilul din Șos. Pavel Dimitrievici Kiseleff nr. 32D, NC 241165 – Sector 1, București este cuprins în Zona Protejată nr. 83 - Parcul Herăstrău – grad de protecție maxim, subzona V1c, conform PUZ - Zone Construite Protejate, aprobat prin HCGMB nr. 279/ 2000. Se protejează valorile arhitectural-urbanistice, istorice și de mediu natural în ansamblul lor: trama stradală, fondul construit, caracterul și valoarea urbanistică; nu sunt permise decât intervenții care conservă și potențează gruparea ca atare.

Imobilul din Șos. Pavel Dimitrievici Kiseleff nr. 32D, NC 241165 – Sector 1, București nu este înscris individual în Lista Monumentelor istorice 2015, însă, este inclus în perimetrul "Parcul Herăstrău" înscris pe Lista Monumentelor Istorice (LMI) actualizată în 2015, la **poziția 832**, având **codul LMI - B-II-a-A-18802**, adresă: Piața De Gaulle Charles f.n. sector 1 (delimitat de Bd. Prezan Constantin, mareșal - Șos. Kiseleff, Șos. București- Ploiești - Str. Elena Văcărescu - Șos. Nordului - Bd. Aviatorilor), datare prima jum. sec. XX și situat în zona de protecție a monumentului istoric înscris pe Lista monumentelor istorice actualizată în 2015 la **poziția 1277**, având **codul LMI B-II-m-B-18992**, denumire „Palatul Elisabeta”, adresa Șos. Kiseleff Pavel Dimitrievici 28 sector 1, datare prima jum. sec. XX.

Parcul Herăstrău (actual Regele Mihai I) reprezintă un loc emblematic pentru promenadă, recreere și evenimente și este considerat „*monument de valoare națională sau universală*”, datorită valorii sale istorice și urbane.

Având în vedere amplasarea imobilului – Teatrul de Vară în Parcul Herăstrău (actual Regele Mihai I), investiția de reabilitare reprezintă o oportunitate majoră de revitalizare și valorificare a patrimoniului existent, contribuind la creșterea atractivității zonei și la consolidarea funcțiunii culturale a parcului, în acord cu caracterul său istoric și peisagistic.

### III) Punct de vedere – Direcția Cultură și Turism

Teatrul de Vară se află în Parcul *Regele Mihai I* (Herăstrău), parc amenajat în anii 1930 pe o zonă mlăștinoasă. Parcul în sine este monument istoric de valoare națională și universală (B-II-a-A-18802), ceea ce înseamnă că întreg ansamblul are valoare patrimonială protejată.

Teatrul de Vară a apărut ca parte a dezvoltării culturale a parcului, alături de Muzeul Satului și alte facilități de agrement din perioada postbelică, când Herăstrăul a fost extins și modernizat. În timp, a fost asociat cu Teatrul de Revistă *Constantin Tănase*, instituție publică de interes local al Municipiului București.

Pe toată existența sa, până în prezent, a fost folosit pentru spectacole în sezonul cald, păstrând funcția originală de teatru în aer liber.

Având o suprafață de 2353 mp., Teatrul de Revistă *Constantin Tănase* administrează imobilul conform Deciziei nr. 1117/11.06.1982 a Biroului Permanent al Comitetului Executiv al CPMB.

Conform comunicării conducerii Teatrului, rezultă că în perioada mai–august 2026 vor fi în derulare 8 spectacole.

#### IV) Punct de vedere - Direcția de Mediu

Parcul Regele Mihai I (Herăstrău) constituie cel mai important spațiu verde compact al Municipiului București, cu o suprafață de aproximativ 187 de hectare, îndeplinind funcții esențiale de reținere a poluanților atmosferici, de atenuare a zgomotului urban și de reglare termică a microclimatului din zona de nord a capitalei. Infrastructura culturală existentă în cuprinsul parcului, inclusiv Teatrul de Vară, este integrată organic în ecosistemul verde și în stratul arboricol matur al sitului, iar menținerea și reabilitarea sa în forma actuală contribuie la păstrarea echilibrului ecologic al ariei, evitând impactul negativ al unor transformări funcționale incompatibile cu regimul de zonă verde protejată.

Reabilitarea Teatrului de Vară de către Administrația Domeniului Public al Municipiului București, ca administrator cu experiență în gestionarea patrimoniului verde și a infrastructurii din parcurile municipale, oferă garanția că lucrările vor respecta principiile de minimizare a impactului asupra stratului vegetal, a solului și a faunei rezidente în parc, inclusiv a avifaunei care utilizează arborii adiacenți ca habitat.

Transferul administrării la ADPMB creează cadrul instituțional adecvat pentru corelarea lucrărilor de reabilitare cu planul de management al parcului, cu programul de îngrijire a vegetației dendricole și cu rețeaua de adăposturi climatice înființată prin H.C.G.M.B. nr. 160/02.04.2026. Totodată, reabilitarea poate include, ca standard de bune practici, soluții de eficiență energetică, sisteme de colectare a apelor pluviale și materiale cu amprentă de carbon redusă, compatibile cu obiectivele de neutralitate climatică asumate de Municipiul București.

Municipiul București elaborează, în prezent, Planul Integrat de Calitate a Aerului (PICA) 2025–2030, în temeiul Directivei (UE) 2024/2881 privind calitatea aerului înconjurător, și are asumate angajamente de decarbonizare în cadrul Misiunii 100, prin Contractul Climatic al Municipiului București. Parcurile mari, inclusiv Parcul Regele Mihai I, sunt identificate ca rezervoare critice de răcire urbană și de sechestrare a carbonului, iar integritatea funcțional-spațială a acestora constituie o prioritate a politicii de adaptare la schimbările climatice.

Reabilitarea Teatrului de Vară reprezintă, în consecință, o oportunitate de aliniere a infrastructurii culturale a parcului la standardele de management ecologic, contribuind la menținerea permeabilității solului, la protejarea diversității biologice și la reducerea insulei de căldură urbane specifice zonelor minerale degradate. Prezenta măsură este compatibilă și cu prevederile Planului de Gestionare a Zgomotului Ambiental pentru Municipiul București, cu obiectivele rețelei de adăposturi climatice București și cu direcțiile strategice ale Planului Integrat de Calitate a Aerului (PICA) aflat în elaborare.

Conform art. 129 alin 2 lit. c) din Codul Administrativ adoptat prin Ordonanța de Urgență nr. 57/03.07.2019, Consiliul General al Municipiului București exercită atribuții privind administrarea domeniului public și privat al municipiului București, iar potrivit art.108 lit.a) " Consiliile locale și Consiliile Județene hotărăsc ca bunurile ce aparțin domeniului public sau privat local sau județean să fie date în administrarea instituțiilor publice și regiilor autonome din subordinea unității administrativ-teritoriale care le are în proprietate."

Având în vedere cele anterior menționate, a fost întocmit raportul de specialitate comun al Direcției Patrimoniu, al Direcției Generale Urbanism și Amenajarea Teritoriului, al Direcției Cultură și Turism și al Direcției de Mediu privind transmiterea imobilului Teatru de Vară din Parcul Regele Mihai I situat în Sectorul 1, Șos Pavel Dimitrievidi Kiseleff, nr.32D, înscris în cartea funciară nr. 241165, din administrarea Teatrului de Revistă "Constantin Tănase" în administrarea Administrației Domeniului Public al Municipiului București, pentru o perioadă de 2 ani, în vederea reabilitării.

**DIRECȚIA  
PATRIMONIU**

**DIRECTOR  
EXECUTIV  
Mariana  
PERȘUNARU**

**DIRECȚIA  
CULTURĂ ȘI  
TURISM**

**DIRECTOR  
EXECUTIV**

*Teodora  
ANGHELACHE*

**DIRECȚIA  
GENERALĂ  
URBANISM ȘI  
AMENAJAREA  
TERITORIULUI**

**ARHITECT ȘEF**

**Arh. Matei  
DAMIAN**

**DIRECȚIA DE  
MEDIU**

**DIRECTOR  
EXECUTIV  
Simona Mariana  
POPA**

**DIRECTOR  
GENERAL  
ADJUNCT**

**Arh. Mihail  
MUNTEANU**

**DIRECTOR  
EXECUTIV  
ADJUNCT**

**Diana Ecaterina  
PANAIT**

**ȘEF SERVICIU  
EVIDENȚĂ  
PATRIMONIU**

**Ing. Camelia  
MĂNDESCU**

**ȘEF SERVICIU  
URBANISM**

**Urb. Elena Cătina  
IKTIMUR**

**ȘEF SERVICIU  
MONITORIZARE  
SPAȚII VERZI**

**Dana Roxana  
CERTEL**

Întocmit expert S.E.P. Mariana TIANU

Data: 04.05.2026/2ex./ PH7/2026

MUNICIPIUL BUCUREȘTI

COMISIA SPECIALĂ PENTRU ÎNTOCMIREA  
INVENTARULUI BUNURILOR CARE  
ALCĂTUIESC DOMENIUL PUBLIC AL  
MUNICIPIULUI BUCUREȘTI

Înșușit de CONSILIUL GENERAL AL  
MUNICIPIULUI BUCUREȘTI,  
prin Hotărârea nr. 186 din 14.05.2008...

PRIMARUL GENERAL AL MUNICIPIULUI BUCUREȘTI,  
ADRIEAN VIDEANU



## I N V E N T A R U L

**bunurilor care aparțin domeniului public al Municipiului București**

Secțiunea I

Bunuri imobile

ANEXĂ LA H.C.G.M.B. nr. .... / .....

MUNICIPIUL BUCUREȘTI  
CONSILIUL GENERAL AL MUNICIPIULUI BUCUREȘTI

# INVENTARUL

**bunurilor care alcătuiesc domeniul public  
al Municipiului București**

VOL. 1

Pag. 1 - 1000



*[Handwritten signature]*

Inventarul bunurilor care alcătuiesc domeniul public al Municipiului București

1	2	3	4	5	6	7	CGMB			
10536	1 6 2	Sala spectacol, sala Studio, Teatrul de Comedie	Str	Sf Dumitru	1966	1964	286,94	Holțărâre	27/01/1988	CGMB
10537	1 6 4	Atelier croitore	Str	Sf Dumitru	1998		38,27	Holțărâre	27/01/1988	CGMB
10538	1 6 4	Magazine materiale, costume	Str	Smărdan	1998			Holțărâre	27/01/1988	CGMB
10539	1 6 4	Depozit materiale	Str	Smărdan	1980		5,02	Decizia	10/01/1988	Consiliul Executiv al SPC
10540	1 6 2	Sala Atelier, Teatrul de Comedie	Str	Sf Vineri	1955		24,70	Decizie Decizie	24/01/1955	Consiliul Executiv al SPC
10541	1 6 4	Cădire Teatrul Evreiesc de Stat	Str	Iulu Barasch						
10542	1 6 2	Sala SAVOY Teatrul de Revistă "C-in Tănase"	Cale	Calea Victoriei	1952		3.758,00	Holțărâre	15/02/2009	CGMB
10543	1 6 8	Teatrul de Varié "GRADINA HERASTRAU" descoperit amplasament=2.230 locuri Corp tehnic P+E, Teatrul de Revistă "C-in Tănase"	Sos	Kisiloff	1982		2.135,00	Decizie Holțărâre	11/17/1982 8/11/1995	Comitetul Executiv al CPMB Guvernului României
10544	1 6 2	Sala de Balet "VICTORIEI" Teatrul de Revistă "C-in Tănase"	Cale	Calea Victoriei	1988			Holțărâre	27/01/1998	CGMB
10545	1 6 8	Agentia de bilete	Cale	Calea Victoriei	1998			Procuraj	27/01/1998	CGMB
10546	1 6 2	Cădire Teatrul "Cl Notara"	Bd	Magheru	1960		626,96	HCM	13/19/1960	Guvern
10547	1 6 2	Cădire Teatrul "Cl Notara"	Str	Avrig	1983		13,21	DECIZIE	30/21/1983	Statul Popular
10548	1 6 8	Casa bilete	Str	J. Miclea	1988		4,96	Proces-verbal	11/02/1988	Statul Popular

*[Handwritten signature and official stamp]*

**PRIMĂRIA MUNICIPIULUI BUCUREȘTI**  
**Direcția Generală de Dezvoltare, Investiții și Planificare Urbană**

---

**Direcția Evidență Imobiliară și Cadastrală**  
**Serviciul Nomenclatură Urbană**

Nr.869330/13854/ 3 .11.2009

**Către:**

**SERVICIUL CADASRU**

Urmare cererii dvs. nr.869330/13854/1628/03.11.2009, prin care solicitați atribuirea adresei poștale pentru Teatrul de Vară din Parcul Herăstrău, urmare verificărilor efectuate și evidențelor deținute până în prezent, vă comunicăm următoarele:

Imobilul - Teatrul de Vară din Parcul Herăstrău - marcat de dvs pe planul topografic scara 1/2000 anexat, va purta numărul 32D pe Șoseaua Pavel Dimitrievič Kisseleff, sectorul 1, București.

Prezenta servește numai la evidențierea imobilului în vederea întocmirii procedurii de publicitate imobiliară și nu conferă nici un alt drept

**DIRECTOR EXECUTIV,**  
Cristina Sevan

**ȘEF SERVICIU,**  
Valentina Ionescu

**ÎNTOCMIT**  
Valentina Ionescu  
03.11.2009/3ex



HA 2 : 1 A

✓

OFICIUL DE CADASTRU SI PUBLICITATE IMOBILIARA BUCURESTI SECTOR 1

Dosarul nr. 413037 / 02.12.2009

**INCHEIERE Nr. 413037**

Registrator MINEA ARGENTINA

Asistent - registrator STEFAN CRISTINA

Asupra cererii introduse de MUNICIPIUL BUCURESTI privind inscrierea in cartea funciara, in baza acte:

- ADRESA nr. 15143/ 02.12.2009 emis de PRIMARIA MUNICIPIULUI BUCURESTI
- CERTIFICAT ADRESA POSTALA nr. 869330/13854/ 03.11.2009 emis de PRIMARIA MUNICIPIULUI BUCURESTI
- DECIZIE nr. 1117/ 11.06.1982 emis de CONSILIUL POPULAR AL MUNICIPIULUI BUCURESTI
- DECIZIE nr. 1117/ 11.06.1982 emis de CONSILIUL POPULAR AL MUNICIPIULUI BUCURESTI
- DOSAR CADASTRU nr. 413037/ 02.12.2009 emis de OCPI BUCURESTI
- PROCES VERBAL nr. 894/ 07.01.1999 emis de PRIMARIA MUNICIPIULUI BUCURESTI vazand referatul asistentului - registrator, in sensul ca nu exista piedici la inscriere, fiind indeplinite conditiile prevazute la art. 48 din Legea 7/1996 - republicata, tariful achitat in suma de 0 lei, pentru Receptie si infiintare carte funciara avand codul nr. 2.1.1

**DISPUNE:**

Admite inscrierea imobilului situat in Soseaua PAVEL DIMITRIEVICI KISELEFF numarul 32D, cu numarul cadastral 27003 la PI/1 a C.F. numarul 101216 din localitatea BUCURESTI SECTOR 1.

Admite INTABULAREA dreptului de PROPRIETATE asupra imobilului situat in Soseaua PAVEL DIMITRIEVICI KISELEFF numarul 32D, cu numarul cadastral 27003 in scris in Cartea Funciara cu numarul 101216 a localitatii BUCURESTI SECTOR 1 la PI/ 1 in favoarea lui MUNICIPIUL BUCURESTI asupra cotei de 1/1 cu titlu de PROPRIETATE la PII/ 1.

Admite INSCRIEREA dreptului de PROPRIETATE asupra imobilului situat in Soseaua PAVEL DIMITRIEVICI KISELEFF numarul 32D, cu numarul cadastral 27003 in scris in Cartea Funciara cu numarul 101216 a localitatii BUCURESTI SECTOR 1 la PI/ 1 in favoarea lui TEATRUL DE REVISTA "CONSTANTIN TANASE" asupra cotei de 1/1 cu titlu de PROPRIETATE, TITLU DE ADMINISTRARE la PII/ 2.

Prezenta se va comunica: MUNICIPIUL BUCURESTI

Cu drept de plangere in termen de 15 zile de la comunicare, care se depune la Oficiul de Cadastru si Publicitate Imobiliara, se inscrie in cartea funciara si se solutioneaza de instanta competenta din circumscriptia in care se afla imobilul.

Solutionata la data de: 04.01.2010

Registrator,  
MINEA ARGENTINA

Asistent - registrator,  
STEFAN CRISTINA

OFICIUL DE CADASTRU SI PUBLICITATE IMOBILIARA BUCURESTI SECTORUL 1

**EXTRAS DE CARTE FUNCIARA**

pentru

**INFORMARE**

Cartea funciara cu nr. 101216

Municipiu BUCURESTI SECTOR 1

**A. Partea I - a**

Nr. Crt.	Nr. cad sau topo	Descrierea imobilului	Suprafata	Observatii
1	27003	BUCURESTI SECTOR 1, Soseaua PAVEL DIMITRIEVICI-KISELEFF numarul 32D. Descriere constructie: C1 sala spectacol cu o suprafata construita la sol de 2379 mp C2 anexa cu o suprafata construita la sol de 35 mp C3 wc cu o suprafata construita la sol de 35 mp TEATRUL DE REVISTA "CONSTANTIN TANASE". Descriere teren: teren in proprietate - domeniu public.	12049 MP	

**B. Partea a II-a**

Nr. Crt.	Nume si prenume proprietar	Inscrieri privitoare la proprietate	Observatii
1	MUNICIPIUL BUCURESTI - 1/1	Incheiere nr. 413037 / 02.12.2009 in baza: DOSAR CADASTRU nr. 413037/ 02.12.2009 emis de OCPI BUCURESTI, DECIZIE nr. 1117/ 11.06.1982 emis de CONSILIUL POPULAR AL MUNICIPIULUI BUCURESTI, PROCES VERBAL nr. 894/ 07.01.1999 emis de PRIMARIA MUNICIPIULUI BUCURESTI, CERTIFICAT ADRESA POSTALA nr. 869330/13854/ 03.11.2009 emis de PRIMARIA MUNICIPIULUI BUCURESTI se INTABULEAZA dreptul de PROPRIETATE asupra PI/ 1 cu titlu de PROPRIETATE.	PI/ 1
2	TEATRUL DE REVISTA "CONSTANTIN TANASE" - 1/1	Incheiere nr. 413037 / 02.12.2009 in baza: DECIZIE nr. 1117/ 11.06.1982 emis de CONSILIU POPULAR AL MUNICIPIULUI BUCURESTI, PROCES VERBAL nr. 894/ 07.01.1999 emis de PRIMARIA MUNICIPIULUI BUCURESTI, ADRESA nr. 15143/ 02.12.2009 emis de PRIMARIA MUNICIPIULUI BUCURESTI se INSCRIE dreptul de PROPRIETATE asupra PI/ 1 cu titlu de PROPRIETATE, TITLU DE ADMINISTRARE.	PI/ 1

**C. Partea a-III-a**

Nr. Crt.	Inscrieri privitoare la sarcini	Observatii

Certific ca prezentul extras corespunde intru totul cu pozitiile in vigoare din carte funciara originala,pastrata de acest birou. Prezentul extras de carte funciara poate fi utilizat conform cererii si nu este valabil la incheierea actelor autentificate de notarul public.

Asistent - registrator,

**Plan de amplasament și delimitare a imobilului**  
Scara 1:1000

Nr. Cadastral	Suprafața	Adresa imobilului
27003	12049mp	Sos. PAVEL DIMITRIEVICI KISSELEFF Nr.32D

Cartea Funciara nr.	UAT	București, Sector 1
---------------------	-----	---------------------

A. date referitoare la teren			
Nr. parcelii	Categorie de folosință	Suprafața (mp)	Valoare de impozitare (lei)
I	CC	12049	
Total		12049	

B. date referitoare la construcții			
Cod constr.	Suprafața construită la sol (mp)	Valoare de impozitare (lei)	Mențiuni
C1	2379		Sală spectacol
C2	35		Anexă
C3	35		Wc
Total			

Inventar de Coordonate Sistem de protecție Local București			
Pct.	N(m)	E(m)	Mențiuni
1	341914.70	554860.94	
2	341911.78	554865.32	
3	341878.57	554901.45	
4	341826.56	554932.26	
5	341821.84	554934.98	
6	341818.54	554936.28	
7	341812.11	554940.19	
8	341807.74	554941.68	
9	341772.97	554972.11	
10	341770.19	554971.87	
11	341764.62	554967.11	
12	341749.93	554951.98	
13	341732.49	554950.22	
14	341728.65	554948.28	
15	341722.16	554937.86	
16	341727.73	554876.49	
17	341725.67	554857.62	
18	341745.36	554854.29	
19	341748.99	554870.27	
20	341777.25	554866.16	
21	341776.46	554849.58	
22	341785.72	554849.32	
23	341785.31	554858.43	
24	341800.24	554858.88	
25	341802.27	554861.15	
26	341806.28	554868.56	
27	341809.21	554869.07	
28	341812.53	554869.06	
29	341821.25	554868.72	
30	341833.97	554869.16	

Inventar de Coordonate Sistem de protecție Local București			
Pct.	N(m)	E(m)	Mențiuni
31	341825.86	554872.13	
32	341828.52	554874.63	
33	341831.77	554876.71	
34	341834.20	554877.76	
35	341837.90	554878.87	
36	341841.00	554879.55	
37	341845.34	554879.77	
38	341850.76	554879.40	
39	341856.70	554878.13	
40	341862.16	554876.30	
41	341866.01	554874.74	
42	341869.67	554872.88	
43	341873.69	554870.80	
44	341877.95	554868.05	
45	341883.07	554864.36	
46	341885.99	554862.42	
47	341888.16	554861.15	
48	341890.93	554859.81	
49	341893.17	554859.22	
50	341896.20	554858.70	
51	341899.52	554858.36	
52	341902.21	554858.47	
53	341905.50	554858.79	
54	341908.57	554859.25	
55	341912.01	554859.81	

Data: 10.01.2009

Se confirmă suprafața din măsurători și planșele proiectate în baza măsurătorilor efectuate date

Executanți:  
Ing. Ștefan VERONICA  
Ing. Ștefan VERONICA  
Ing. Ștefan VERONICA

W30372R.2009

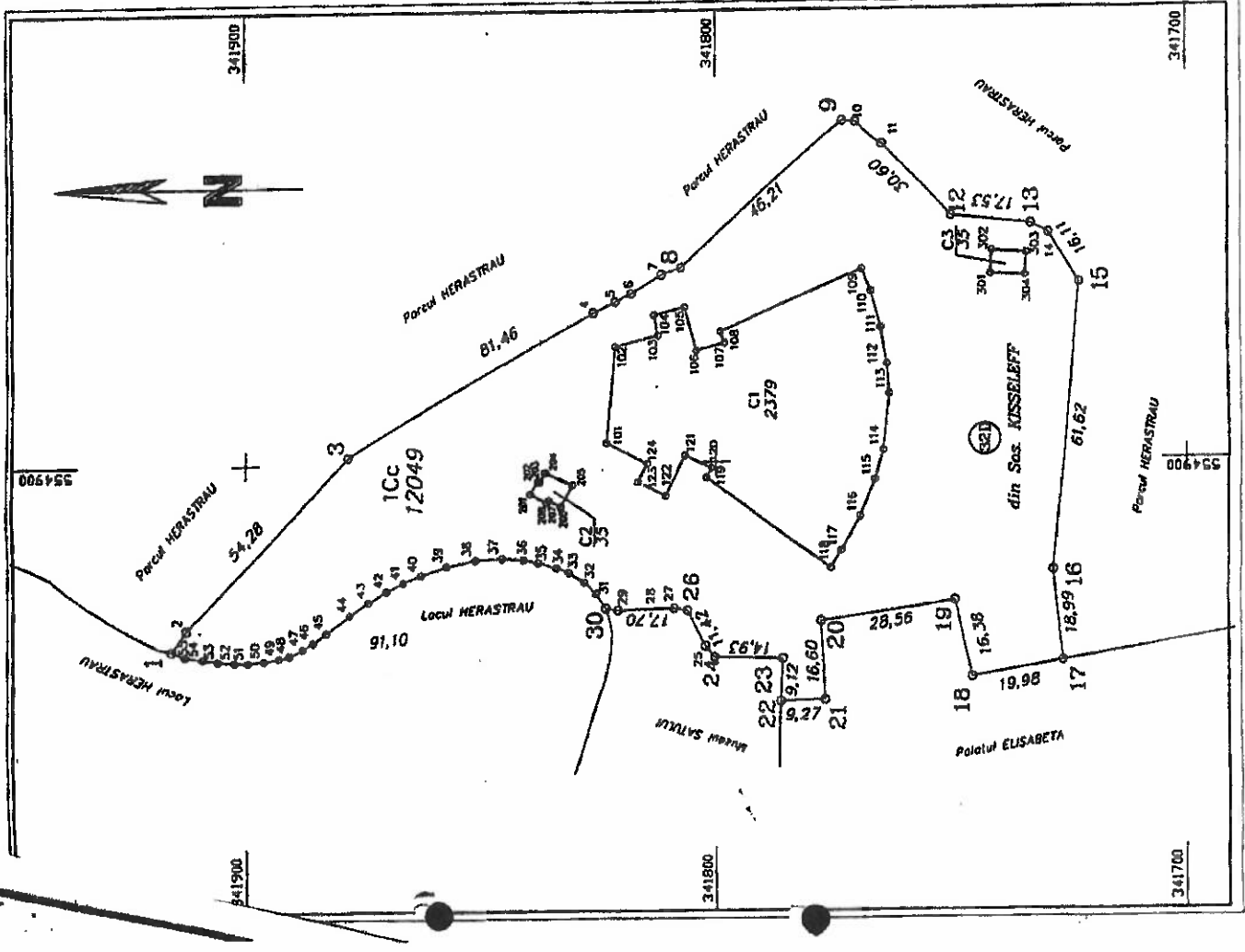

Suprafața totală măsurată = 12049mp  
Suprafața din act =

## Plan de amplasament și delimitare a imobilului

Scara 1:1000

Nr. Cadastral	Suprafața	Adresa imobilului
27003	12049mp	Șos. PAVEL DIMITRIEVICI KISSELEFF Nr.32D

Cartea Funciară nr.	UAT București, Sector 1
---------------------	-------------------------

A. date referitoare la teren				
Nr. parcelă	Categorie de folosință	Suprafața (mp)	Valoare de impozitare (lei)	Mențiuni
1	CC	12049		
<b>Total</b>		<b>12049</b>		

B. date referitoare la construcții				
Cod constr.	Suprafața construită la sol (mp)	Valoare de impozitare (lei)	Mențiuni	
C1	2379		Sală spectacol	
C2	35		Anexă	
C3	35		Wc	
<b>Total</b>				

Inventar de Coordonate Sistem de proiecție Local București			Inventar de Coordonate Sistem de proiecție Local București		
Pct.	N(m)	E(m)	Pct.	N(m)	E(m)
1	341914.70	554860.94	31	341825.86	554872.13
2	341911.78	554865.32	32	341828.52	554874.63
3	341878.57	554901.45	33	341831.77	554876.71
4	341826.56	554932.26	34	341834.20	554877.76
5	341821.84	554934.58	35	341837.90	554878.87
6	341818.54	554936.28	36	341841.00	554879.55
7	341812.11	554940.19	37	341845.34	554879.77
8	341807.74	554941.68	38	341850.76	554879.40
9	341772.97	554972.11	39	341856.70	554878.13
10	341770.19	554971.87	40	341862.16	554876.30
11	341764.62	554967.11	41	341866.01	554874.74
12	341749.93	554951.98	42	341869.67	554872.88
13	341732.49	554950.22	43	341873.69	554870.80
14	341728.65	554948.28	44	341877.95	554868.05
15	341722.16	554937.86	45	341883.07	554864.36
16	341727.73	554876.49	46	341885.99	554862.42
17	341725.67	554857.62	47	341888.16	554861.15
18	341745.36	554854.29	48	341890.93	554859.81
19	341748.99	554870.27	49	341893.17	554859.22
20	341777.25	554866.16	50	341896.20	554858.70
21	341776.46	554849.58	51	341899.52	554858.36
22	341785.72	554849.32	52	341902.21	554858.47
23	341785.31	554858.43	53	341905.50	554858.79
24	341800.24	554858.88	54	341908.57	554859.25
25	341802.27	554861.15	55	341912.01	554859.81
26	341806.28	554868.56			
27	341809.21	554869.07			
28	341812.58	554869.06			
29	341821.25	554868.72			
30	341823.97	554869.16			

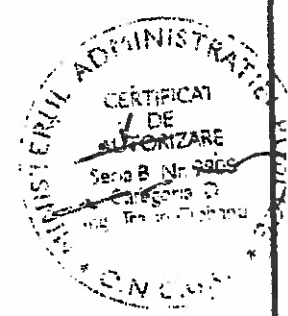

Executant  
Sera  
Cămin  
HABITAT  
VERONICA

Data: noi 2007

Se confirmă suprafața din măsurători și  
conținutul planului în baza de date  
BUCUREȘTI  
BYRERU CAMELIA  
Inspector de cadastru

413037/2.12.2009

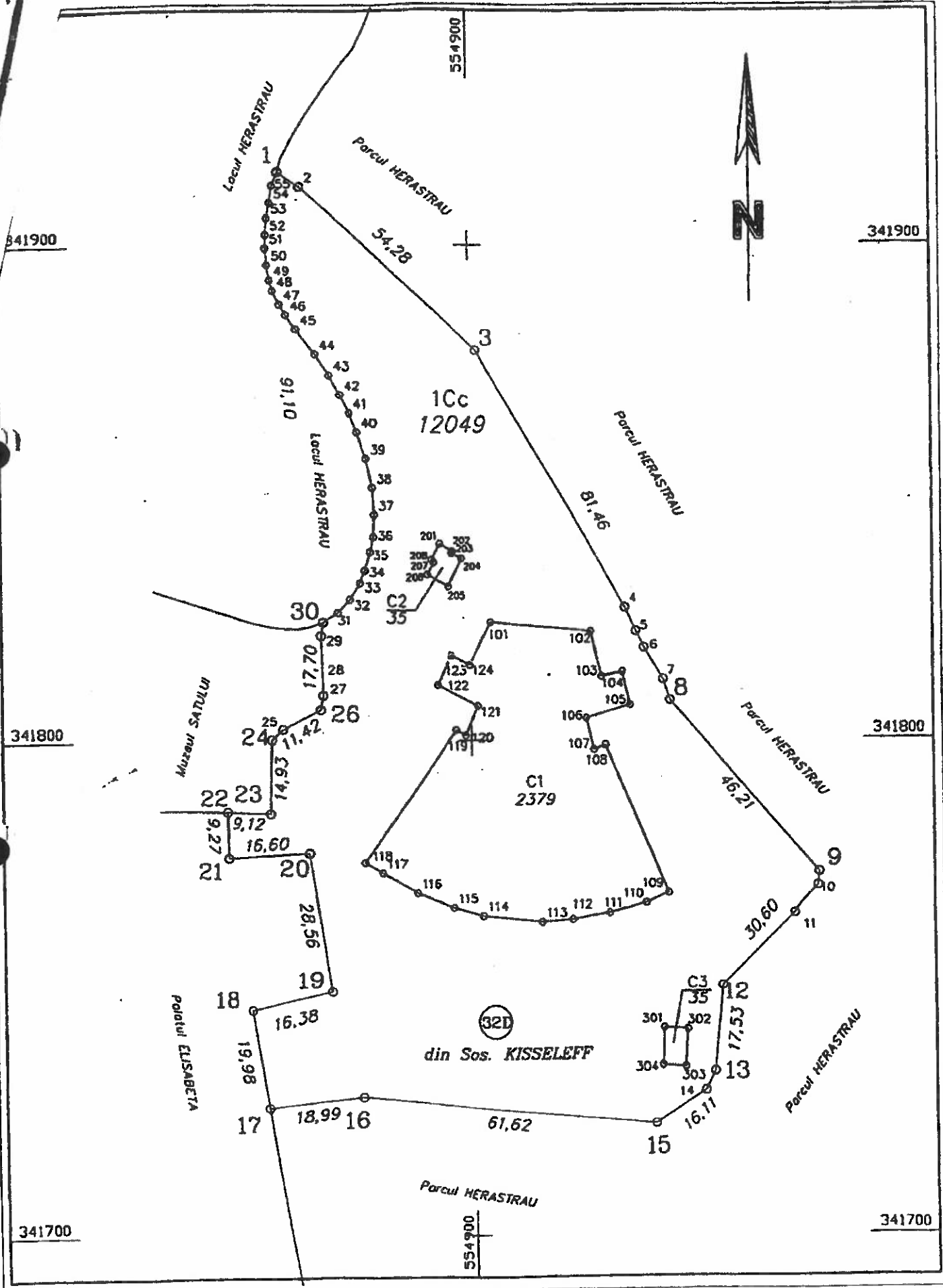

341900

341900

341800

341800

341700

341700

554900

554900



Locul HERASTRAU

Parcul HERASTRAU

54.28

1Cc  
12049

91.10

Locul HERASTRAU

Parcul HERASTRAU

81.46

Museum SATULUI

Parcul HERASTRAU

46.21

C1  
2379

Pondul ELISABETA

Parcul HERASTRAU

(32D)

din Sos. KISSELEFF

C3

17.53

61.62

Parcul HERASTRAU

1  
2  
3  
4  
5  
6  
7  
8  
9  
10  
11  
12  
13  
14  
15  
16  
17  
18  
19  
20  
21  
22  
23  
24  
25  
26  
27  
28  
29  
30  
31  
32  
33  
34  
35

101  
102  
103  
104  
105  
106  
107  
108  
109  
110  
111  
112  
113  
114  
115  
116  
117  
118  
119  
120  
121  
122  
123  
124  
125

201  
202  
203  
204  
205  
206  
207  
208

301  
302  
303  
304

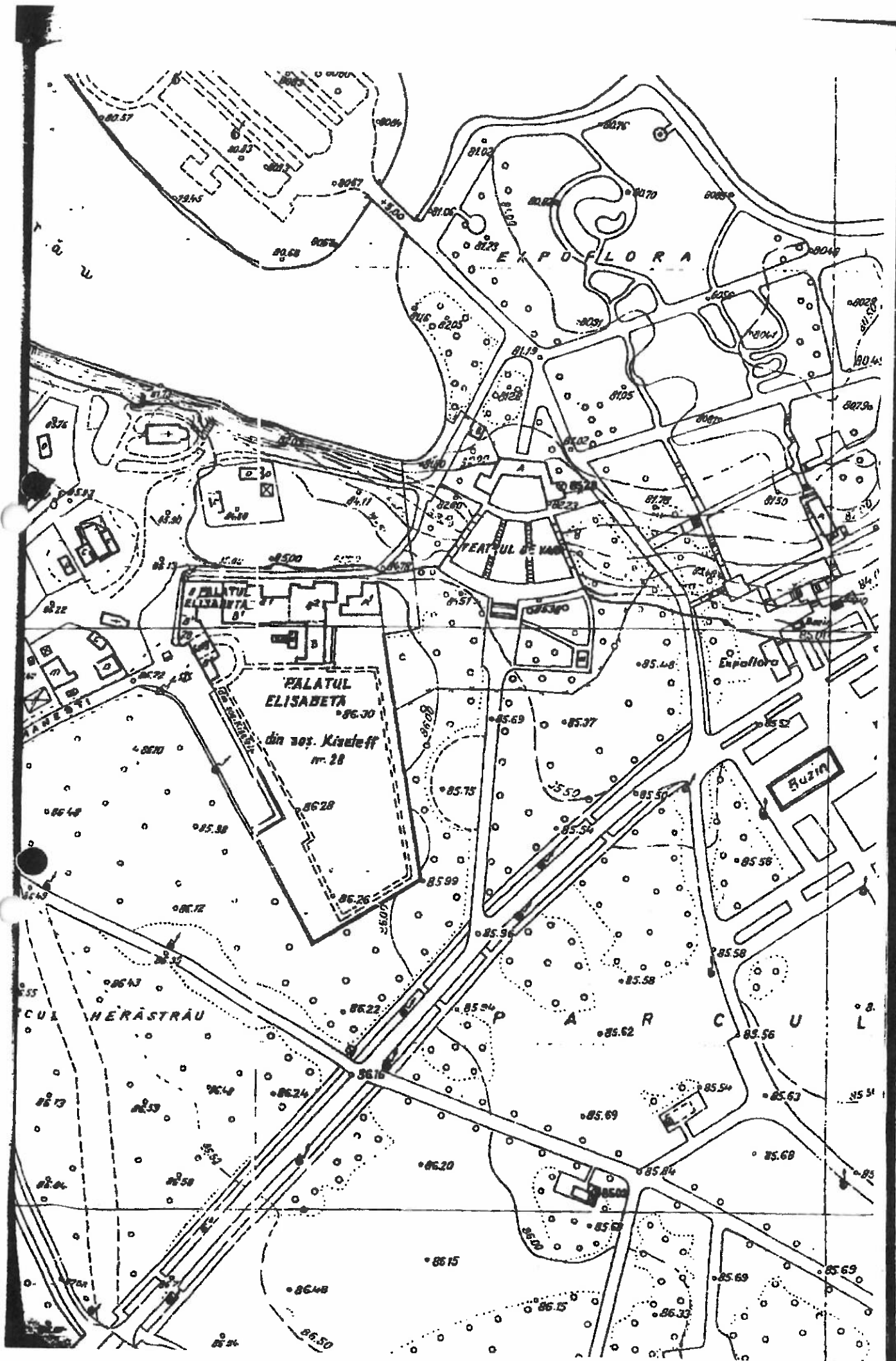

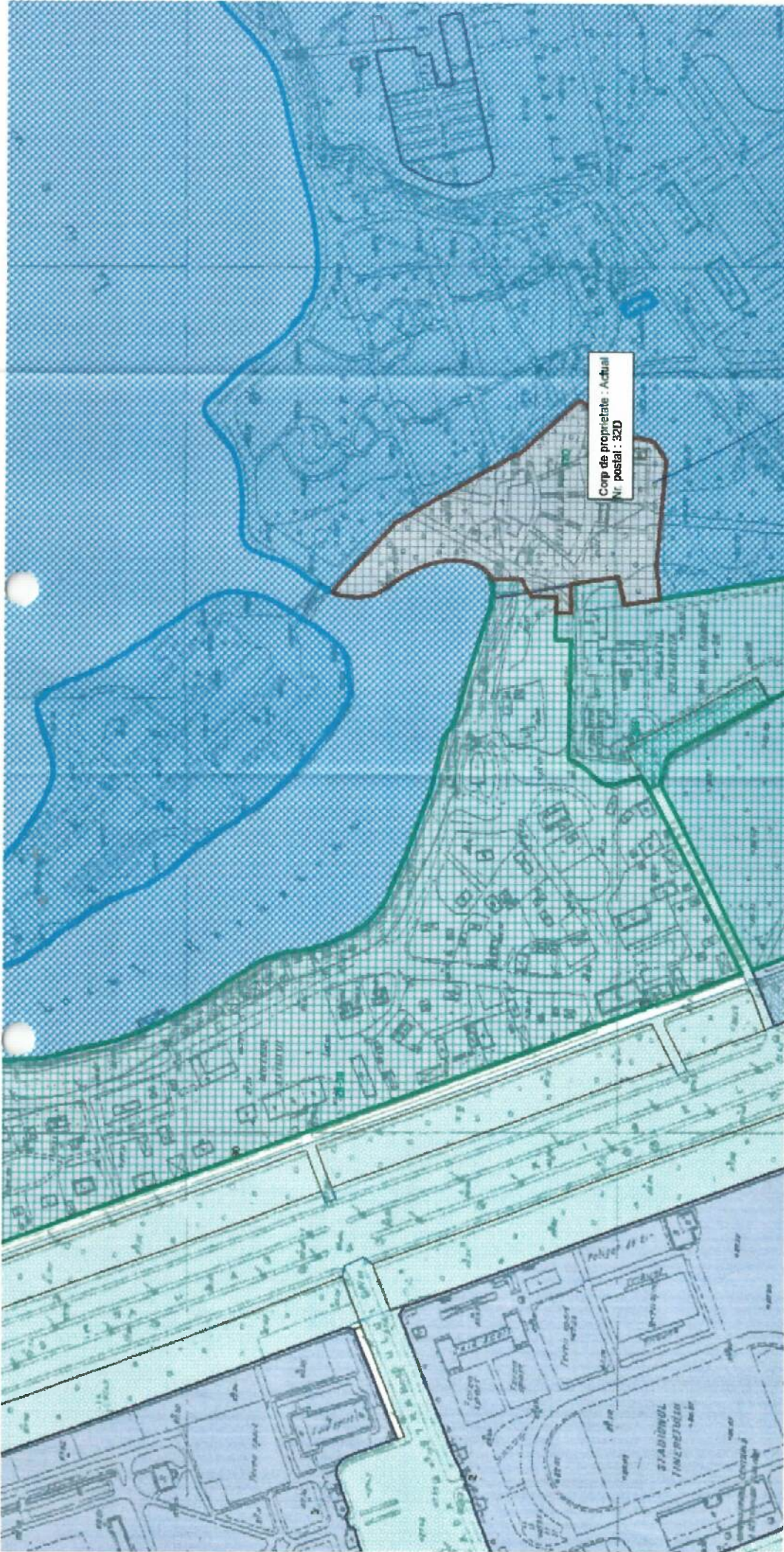

Corp de proprietate : Actual  
Nr. postal : 32D

→ Kiseleff s2D.  
Sectorul de Urbanism - Heroskovic  
Bucuresti, Muzei I

## MINISTERUL CULTURII

Nr. crt.	Cod LMI	Denumire	Localitate	Adresă	Datare
829	B-II-m-B-18558	Imobil	municipiul BUCUREȘTI	Intr. Dascălu Nicolae serg. 8 sector 1	prima jum. sec. XX
830	B-II-m-B-18559	Casa Ion Barbu	municipiul BUCUREȘTI	Str. Davila Carol dr. 4 sector 5	prima jum. sec. XX
831	B-II-m-B-18560	Casa M. Nicolescu	municipiul BUCUREȘTI	Str. Davila Carol dr. 8 sector 5	prima jum. sec. XX
832	B-II-a-A-18802	Parcul Herăstrău	municipiul BUCUREȘTI	Piața De Gaulle Charles f.n. sector 1 (delimitat de Bd. Prezan Constantin, mareșal - Șos. Kiseleff, Șos. București- Ploiești - str. Elena Văcărescu - Șos. Nordului - Bd. Aviatorilor)	prima jum. sec. XX
833	B-II-m-B-18569	Casa Gheorghe Costaforu	municipiul BUCUREȘTI	Aleea Dealul Mitropoliei 7 sector 4	prima jum. sec. XX
834	B-II-m-B-18570	Casa arh. Gh. Simotta	municipiul BUCUREȘTI	Aleea Dealul Mitropoliei 15 sector 4	prima jum. sec. XX
835	B-II-a-A-18571	Ansamblul Patriarhiei Bisericii Ortodoxe Române	municipiul BUCUREȘTI	Aleea Dealul Mitropoliei 21-25 sector 4	sec. XVII - XX
836	B-II-m-A-18571.01	Catedrala Patriarhală "Sf. Împărați Constantin și Elena"	municipiul BUCUREȘTI	Aleea Dealul Mitropoliei 21 sector 4	1654 - 1658
837	B-II-m-A-18571.02	Turn clopotniță	municipiul BUCUREȘTI	Aleea Dealul Mitropoliei 21 sector 4	sec. XVIII
838	B-II-m-A-18571.03	Paraclis și Reședință Patriarhală	municipiul BUCUREȘTI	Aleea Dealul Mitropoliei 21 sector 4	sec. XVIII
839	B-II-m-B-18571.04	Palatul Patriarhal, fostul sediu al Camerei	municipiul BUCUREȘTI	Aleea Dealul Mitropoliei 25 sector 4	înc. sec. XX

INSTITUTUL NAȚIONAL AL PATRIMONIULUI



R. 10.10.10.10.10

Șoseaua Pavel Dimitrievi Kiseleff ...

**Detalii documentatie**

**Denumire:** Zona protejata nr 83 - Parcul Herastrau

**Tip:** PIUZ

**Stare:** Aprobata CGMB

**Etapa:** Aprobata CGMB

40 m 50 m 100 m

Stereo 70

585908.9703 330649.0389

Pavel Dimitrievi Kiseleff

Pavel Dimitrievi Kiseleff  
Pavel Dimitrievi Kiseleff

Pavel Dimitrievi

30

28-39

28B

300

PARCUL  
HERASTRAU

28A



## Consiliul General al Municipiului București

### HOTĂRĂRE

privind înființarea Administrației Domeniului Public a Municipiului București, instituție publică de interes local al Municipiului București, prestatoare de servicii publice

Având în vedere referatul de aprobare al Primarului General al Municipiului București nr. 51766/30.03.2026 și raportul de specialitate comun al Direcției Managementul Resurselor Umane nr. 49234/25.03.2026, al Direcției Generale Economice nr. 49334/25.03.2026 și al Direcției Patrimoniu nr. 49329/25.03.2026;

Văzând avizul Comisiei economice, buget, finanțe și credite externe nr. 27/01.04.2026, avizul Comisiei de ecologie, protecția mediului și igienizare nr. 6/01.04.2026 și avizul Comisiei juridice și de disciplină nr. 96/31.03.2026 din cadrul Consiliului General al Municipiului București;

Ținând cont de adresa Instituției Prefectului - Municipiul București nr. 4110/10.03.2026, modificată în data de 13.03.2026 și înregistrată la Primăria Municipiului București cu nr. 42546/17.03.2026;

Luând în considerare:

- Hotărârea Consiliului General al Municipiului București nr. 454/2022 privind reorganizarea Administrației Lacuri, Parcuri și Agreement București și aprobarea organigramei, numărului total de posturi, statului de funcții și a Regulamentului de Organizare și Funcționare ale acesteia;

- Hotărârea Consiliului General al Municipiului București nr. 221/2024 privind reorganizarea Administrației Cimitirelor și Crematoriilor Umane;

- art. 2 alin. (6) și anexa nr. 8b din Hotărârea Consiliului General al Municipiului București nr. 305/2013, privind punerea în aplicare a prevederilor Ordonanței de Urgență nr. 77/2013 pentru stabilirea unor măsuri privind asigurarea funcționalității administrației publice locale, a numărului de posturi și reducerea cheltuielilor la instituțiile și autoritățile publice din subordinea, sub autoritatea sau în coordonarea Guvernului ori a ministerelor la aparatul de specialitate al Primarului General, aparatul permanent de lucru al Consiliului General al Municipiului București și la serviciile/instituțiile publice de interes local ale Municipiului București, cu modificările și completările ulterioare;

- Hotărârea Consiliului General al Municipiului București nr. 219/1999 privind organizarea "Centrului de Protecție a Plantelor și Carantina Fitosanitară în subordinea Consiliului General al Municipiului București", cu modificările și completările ulterioare;

- Hotărârea Consiliului General al Municipiului București nr. 137/2016, pentru aprobarea majorării numărului total de posturi și a statului de funcții ale Centrului de Protecție a Plantelor, cu modificările și completările ulterioare;

În conformitate cu prevederile:

- Legii nr. 296/2023 privind unele măsuri fiscal-bugetare pentru asigurarea sustenabilității financiare a României pe termen lung, cu modificările și completările ulterioare;

- Ordonanței de Urgență a Guvernului nr. 77/2026 pentru modificarea și completarea unor acte normative, precum și pentru adoptarea unor măsuri pentru creșterea capacității financiare a unităților administrativ - teritoriale;

- Ordonanței de Urgență a Guvernului nr. 63/2010 pentru modificarea și completarea Legii nr. 273/2006 privind finanțele publice locale, precum și stabilirea unor măsuri financiare, cu modificările și completările ulterioare;

În temeiul prevederilor art. 129 alin. (2) lit. a), lit. c), lit. d), alin. (3) lit. c), lit. e), alin. (6) lit. a), alin. (7) lit. j), lit. s), art. 130 alin. (1) și art. 139 alin. (3) din Ordonanța de Urgență a Guvernului nr. 57/2019 privind Codul administrativ, cu modificările și completările ulterioare;

## CONSILIUL GENERAL AL MUNICIPIULUI BUCUREȘTI HOTĂRĂȘTE:

**Art.1 (1) Se aprobă înființarea Administrației Domeniului Public a Municipiului București, instituție publică de interes local al Municipiului București, prestatoare de servicii publice, persoană juridică de drept public, organizată la nivel de direcție generală, cu sediul administrativ în București, sector 1, Șos. București - Ploiești nr. 8B.**

**(2) Se aprobă organigrama, cu un număr total de 511 posturi, din care 43 de conducere, statul de funcții și Regulamentul de organizare și funcționare ale Administrației Domeniului Public a Municipiului București, conform anexelor nr.1, nr. 2 și nr. 3 care fac parte integrantă din prezenta hotărâre.**

**(3) Se aprobă transferul de activitate, patrimoniu și personal, în limita posturilor disponibile, de la Administrația Lacuri, Parcuri și Agrement București, Administrația Cimitirelor și Crematoriilor Umane și Centrul de Protecție a Plantelor București la Administrația Domeniului Public a Municipiului București.**

**(4) În aplicarea art. 1 alin. (2), Administrația Domeniului Public a Municipiului București va elabora o procedură internă de selecție a personalului ce va fi preluat pe posturile disponibile.**

**Art.2 (1) În aplicarea prevederilor art. 1, în termen de 60 de zile de la data intrării în vigoare a prezentei hotărâri, directorul general al Administrației Lacuri, Parcuri și Agrement București, directorul Administrației Cimitirelor și Crematoriilor Umane și directorul Centrului de Protecție a Plantelor București, în calitate de angajatori, vor îndeplini procedurile legale privind modificarea, prin transfer, a raporturilor de muncă ale salariaților sau, după caz, privind încetarea raporturilor de muncă ale salariaților cu respectarea prevederilor din Legea nr. 53/2003 - Codul Muncii, republicată, cu modificările și completările ulterioare.**

**(2) În termenul prevăzut la alin. (1), directorul general al Administrației Lacuri, Parcuri și Agrement București, directorul Administrației Cimitirelor și Crematoriilor Umane și directorul Centrului de Protecție a Plantelor București vor asigura îndeplinirea următoarelor măsuri:**

**a) Efectuarea inventarierii elementelor de activ și de pasiv, precum și înregistrarea acestora, potrivit reglementărilor contabile aplicabile;**

**b) Întocmirea situațiilor financiare de închidere a exercițiului financiar;**

**c) Predarea către Administrația Domeniului Public a Municipiului București a patrimoniului, arhivei, bunurilor și înscrisurilor instituției.**

**Art.3 (1) Bunurile imobile din anexele nr. 4 - 6, care fac parte integrantă din prezenta hotărâre, proprietăți publice ale Municipiului București, vor fi preluate pe bază de proces-verbal de predare-primire conform evidențelor contabile.**

**(2) Instituția nou creată are obligația să inventarieze bunurile ca domeniu public al Municipiului București și să opereze modificarea cărților funciare ale imobilelor preluate.**

**(3) Patrimoniul mobil din evidențele Administrației Lacuri, Parcuri și Agrement București, Administrației Cimitirelor și Crematoriilor Umane și Centrului de Protecție a Plantelor București va fi preluat, pe bază de protocol, de către Administrația Domeniului Public a Municipiului București.**

**Art.4 (1) Activul, pasivul, drepturile și obligațiile cu caracter patrimonial ale Administrației Lacuri, Parcuri și Agrement București, Administrației Cimitirelor și Crematoriilor Umane și Centrului de Protecție a Plantelor București se vor prelua de către Administrația Domeniului Public a Municipiului București pe bază de Protocol de predare-preluare.**

(2) În cazul litigiilor aflate în derulare pe rolul instanțelor de judecată, în care instituțiile prevăzute la alin. (1) sunt parte, Administrația Domeniului Public a Municipiului București se subrogă în drepturile și obligațiile acestora și dobândește calitatea procesuală a lor.

(3) Se împuternicește Directorul General al Administrației Domeniului Public a Municipiului București să preia și să semneze în numele instituției documentele care rezultă din aplicarea alin. (1) și alin. (2).

Art.5 Începând cu data de 15.06.2026, Administrația Lacuri, Parcuri și Agreement București, Centrul de Protecție a Plantelor București și Administrația Cimitirelor și Crematoriilor Umane își încetează activitatea și se desființează ca persoane juridice, activitatea preluată de către Administrația Domeniului Public a Municipiului București urmând a se desfășura în spațiile administrate de către aceasta din urmă.

Art.6 Se împuternicește Directorul General al Administrației Domeniului Public a Municipiului București să depună toate diligențele necesare radierii Administrației Lacuri, Parcuri și Agreement București, Administrației Cimitirelor și Crematoriilor Umane și Centrului de Protecție a Plantelor București.

Art.7 (1) Finanțarea cheltuielilor curente și de capital ale Administrației Domeniului Public a Municipiului București se va face din subvenții de la bugetul local al Municipiului București și din venituri proprii.

(2) Se aprobă operațiunile ce se efectuează în sistemul național de raportare – Forexbug în situația reorganizării instituțiilor publice conform Ordinului nr. 517/2016 pentru aprobarea de proceduri aferente unor module care fac parte din procedura de funcționare a sistemului național de raportare – Forexbug, cu modificările și completările ulterioare.

Art.8 (1) La data de 15.06.2026, titlul anexei nr. 2 al Hotărârii Consiliului General al Municipiului București nr. 97/2024 se modifică prin eliminarea Administrației Lacuri, Parcuri și Agreement București, Administrației Cimitirelor și Crematoriilor Umane și Centrului de Protecție a Plantelor București și adăugarea Administrației Domeniului Public a Municipiului București.

(2) Cu aceeași dată își încetează aplicabilitatea prevederile art. 2 alin. (6) și anexa nr. 8b din Hotărârea Consiliului General al Municipiului București nr. 305/2013, cu modificările și completările ulterioare, Hotărârea Consiliului General al Municipiului București nr. 137/2016, cu modificările și completările ulterioare, Hotărârea Consiliului General al Municipiului București nr. 219/1999, cu modificările și completările ulterioare, Hotărârea Consiliului General al Municipiului București nr. 454/2022 și Hotărârea Consiliului General al Municipiului București nr. 221/2024.

Art.9 Direcțiile din cadrul aparatului de specialitate al Primarului General al Municipiului București, Administrația Lacuri, Parcuri și Agreement București, Centrul de Protecție a Plantelor București, Administrația Cimitirelor și Crematoriilor Umane și Administrația Domeniului Public a Municipiului București vor aduce la îndeplinire prevederile prezentei hotărâri.

Această hotărâre a fost adoptată în ședința ordinară a Consiliului General al Municipiului București din data de 02.04.2026.

PREȘEDINTE DE ȘEDINȚĂ,

Cosmin-Victor Smighelschi

București, 02.04.2026  
Nr. 107

SECRETAR GENERAL  
AL MUNICIPIULUI BUCUREȘTI,  
Georgiana ZAMFIR

619/2017



CONFORM CU ORIGINALA

*[Handwritten signature]*



## Consiliul General al Municipiului București

### HOTĂRÂRE

privind schimbarea denumirii Parcul HERĂSTRĂU în Parcul REGELE MIHAI I, delimitat de B-dul Prezan Constantin, B-dul Aviatorilor, Șos. Nordului, Str. Elena Văcărescu, Șos. București-Ploiești, Șos. Kiseleff

Având în vedere expunerea de motive a Primarului General al Municipiului București și raportul comun de specialitate al Direcției Patrimoniu nr. 19076/18.12.2017 și al Direcției Cultură, Sport, Turism nr.8305/18.12.2017;

Văzând raportul Comisiei patrimoniu nr. 132/18.12.2017 și raportul Comisiei Juridice și de disciplină nr. 618/18.12.2017 din cadrul Consiliului General al Municipiului București;

Luând în considerare avizul Comisiei de atribuire de denumiri a Municipiului București nr. 22/18.12.2017;

În conformitate cu prevederile:

- art. 2 lit. d), din Ordonanța Guvernului nr. 63/29.08.2002 privind atribuirea sau schimbarea de denumiri, cu modificările și completările ulterioare;
- Legii nr. 48/2003 pentru aprobarea Ordonanței Guvernului nr. 63/2002 privind atribuirea sau schimbarea de denumiri, cu modificările și completările ulterioare;

În temeiul prevederilor art. 36 alin. (5) lit. d) și art. 45 alin. (1) din Legea nr. 215/2001 privind administrația publică locală, republicată, cu modificările și completările ulterioare;

### CONSILIUL GENERAL AL MUNICIPIULUI BUCUREȘTI HOTĂRĂȘTE:

Art.1 Aprobarea schimbării denumirii Parcul HERĂSTRĂU, delimitat de B-dul Prezan Constantin, B-dul Aviatorilor, Șos. Nordului, Str. Elena Văcărescu, Șos. București-Ploiești, Șos. Kiseleff, sectorul 1 în Parcul REGELE MIHAI I, prin derogare de la prevederile art. 5, pct. 2 lit. b din Regulamentul privind atribuirea sau schimbarea de denumiri și atribuirea numerelor poștale de imobile în Municipiul București anexă la Hotărârea C.G.M.B. nr. 31/06.02.2003.

Art.2 Imobilul menționat la art. 1 se identifică conform planului anexat.

Art.3 Bunul imobil va fi inventariat conform denumirii atribuite la art. 1 din prezenta hotărâre de către administrator conform anexei la Hotărârea C.G.M.B. nr. 186/2008.

Art.4 Administrația Lacuri, Parcuri și Agreement București va efectua toate demersurile în vederea înscrierii în cartea funciară a bunului menționat la art. 1 ca bun domeniul public al Municipiului București, precum și a dreptului de administrare al acestuia.

Art.5 Prezenta hotărâre va fi comunicată următoarelor instituții: Direcției Generale de Evidență a Persoanelor a Municipiului București, Companiei Naționale Poște Române SA

*[Handwritten signature]*

*[Handwritten signature]*



Oficiului Național al Registrului Comerțului, Oficiului de Cadastru și publicitate Imobiliară al Municipiului București.

Art.6 Direcțiile din cadrul aparatului de specialitate al Primarului General al Municipiului București și Administrația Lacuri, Parcuri și Agrement București vor aduce la îndeplinire prevederile prezentei hotărâri.

Această hotărâre a fost adoptată în ședința ordinară a Consiliului General al Municipiului București din data de 19.12.2017.

PREȘEDINTE DE ȘEDINȚĂ

Marian Orlando Culea

SECRETAR GENERAL

AL MUNICIPIULUI BUCUREȘTI,  
Georgiana Zamfir

București, 19.12.2017

Nr. 619

CONFORM CU ORIGINALUL





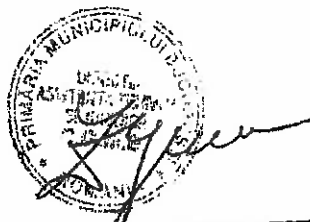

CONFORM CU  
ORIGINALUL

## Consiliul General al Municipiului București

### HOTARARE

privind aprobarea indicatorilor tehnico-economici aferenți obiectivului de investiții al Teatrului de Revistă „Constantin Tănase” - refacere împrejmuire incintă Teatru de Vară Herăstrău spre Muzeul Satului și Palatul Elisabeta

Având în vedere expunerea de motive a Primarului General al Municipiului București și raportul de specialitate al Direcției Generale de Dezvoltare, Investiții și Planificare Urbană – Direcția Cultură;

Văzând raportul Comisiei economice, buget finanțe, raportul Comisiei învățământ, cultură, culte, sport și avizul Comisiei juridice și de disciplină din cadrul Consiliului General al Municipiului București;

Luând în considerare avizul Consiliului Tehnico - Economic al Primăriei Municipiului București nr. 28/19.03.2009;

În conformitate cu prevederile Legii nr. 273/2006 privind finanțele publice locale, cu modificările și completările ulterioare;

În temeiul prevederilor art. 36 alin. (2) lit. b), alin. (4) lit. d) și art. 45 alin. (2) din Legea nr. 215/2001 privind administrația publică locală, republicată, cu modificările și completările ulterioare.

### CONSILIUL GENERAL AL MUNICIPIULUI BUCUREȘTI HOTĂRĂȘTE:

Art.1 Se aprobă indicatorii tehnico-economici aferenți obiectivului de investiții al Teatrului de Revistă „Constantin Tănase” - refacere împrejmuire incintă Teatru de Vară Herăstrău spre Muzeul Satului și Palatul Elisabeta, conform anexei care face parte integrantă din prezenta hotărâre.

Art.2 Finanțarea investiției prevăzută la art.1 se va face din fonduri alocate de la bugetul local.

Art.3 Direcțiile din cadrul aparatului de specialitate al Primarului General al Municipiului București și Teatrul de Revistă „Constantin Tănase” vor aduce la îndeplinire prevederile prezentei hotărâri.

Această hotărâre a fost adoptată în ședința ordinară a Consiliului General al Municipiului București din data de 30.06.2009.

PREȘEDINTE DE ȘEDINȚĂ,

Murg Călin

SECRETAR GENERAL  
AL MUNICIPIULUI BUCUREȘTI  
Tudor Toma

București, 30.06.2009  
Nr. 234

B-dul Regina Elisabeta 47, sector 5, București, România; tel.: +4021 306 55 00; [www.bucuresti-primaria.ro](http://www.bucuresti-primaria.ro)

Multiplicat 11/07/09

Anexa la HCGMB nr. 234 / 2009

CONFORM C.U.  
ORIGINALUL

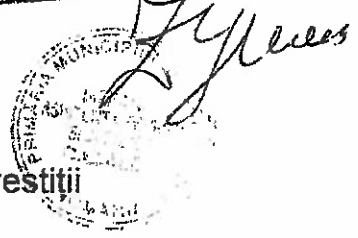

Indicatorii tehnico-economici aferenți  
studiului de fezabilitate pentru obiectivul de investiții  
al Teatrului de Revistă C. Tănase –  
*Refacere împrejurime incintă Teatru de Vară Herăstrău  
spre Muzeul Satului și Palatul Elisabeta*

- Valoarea totală a investiției 334.780,00 RON  
(1 EURO = 4,000 RON)  
din care C+M 243.950,00 RON
- Eșalonarea investiției  
o Trim. II 334.780,00 RON
- Durata execuției 2 luni



**PRIMAR GENERAL**

Etaj: 1, cam. 101

tel.: 305 55 89; 305 55 90; 305 55 00 int. 1101

fax: 312 00 30

e-mail: primar@bucuresti-primaria.ro



ISO cert. nr. 150 9001 2000

UKAS cert. nr. 150 14001 2004

## Primăria Municipiului București

### EXPUNERE DE MOTIVE

Teatrul de Revistă C. Tănase este o instituție publică de cultură, cu personalitate juridică, din subordinea Consiliului General al Municipiului București, finanțată din bugetul Municipiului București cu evidențierea distinctă a fondurilor financiare alocate. Este o instituție de spectacole de repertoriu.

Teatrul de Vară Herăstrău se află în administrarea Teatrului de Revistă C. Tănase este situat în Parcul Herăstrău. Parcul este situat pe amplasamentul delimitat de B-dul Prezan Constantin - B-dul Aviatorilor - Sos. Nordului - Str. Elena Văcărescu - Sos. București-Ploiești - Sos. Kiseleff, având o suprafață de cca 110 ha, și este în proprietatea Municipiului București.

Conform Certificatului de Urbanism nr. 515/4/K/4149/2008, Teatrul de Vară ocupă o suprafață de teren intravilan de 21.527 mp și nu figurează pe Lista Monumentelor Istorice actualizată în anul 2004.

Pe laturile terenului către Muzeul Satului și Palatul Elisabeta se impune realizarea unei împrejurimi separate a incintei teatrului.

Având în vedere că în incinta Parcului Herăstrău cât și în Muzeul Satului mai sunt zone cu același tip de împrejurime se consideră ca fiind oportună executarea lucrărilor de reabilitare a gardului existent.

Văzând raportul Direcției Cultură,

Ținând cont de Avizul CTE al Primăriei Municipiului București nr. 22/2009;

În temeiul prevederilor art. 36 alin. (2) lit. b) și alin. (4) lit. d) și ale art. 45 alin. (2) din Legea nr. 215/2001 privind administrația publică locală, republicată cu modificările și completările ulterioare,

Propun proiectul de hotărâre privind aprobarea indicatorilor tehnico-economici aferenți obiectivului de investiții al Teatrului de Revistă C. Tănase - Refacere împrejurime incintă Teatrul de Vară Herăstrău spre Muzeul Satului și Palatul Elisabeta, pe care îl supun dezbaterii și aprobării Consiliului General al Municipiului București.

Primar General

Prof. Dr. SORIN MIRCEA OPRESCU



# Primăria Municipiului București

## Direcția Generală de Dezvoltare, Investiții și Planificare Urbană

B-dul Regina Elisabeta 47, sector 5 București, România  
Tel. 305 55 20 tel. centrală 305 55 00 int. 1125, fax 305 55 10  
<http://www.bucuresti-primaria.ro>



MC 01742163-001-001



014001001-001-001

### Direcția Cultură

Nr. 718/31.03.2009

## RAPORT DE SPECIALITATE

**Denumirea lucrării:** Refacere împrejmuire incintă Teatru de Vară Herăstrău spre Muzeul Satului și Palatul Elisabeta

**Faza:** Studiu de Fezabilitate

**Investitor:** Primăria Municipiului București

**Beneficiar:** Teatrul de Revistă C. Tănase

**Proiectant:** S.C. PROCONSIMEC IMPEX S.R.L.

### Necesitatea și oportunitatea investiției

Teatrul de Revistă C. Tănase este o instituție publică de cultură, cu personalitate juridică din subordinea Consiliului General al Municipiului București finanțată din bugetul Municipiului București cu evidențierea distinctă a fondurilor financiare alocate. Este o instituție de spectacole de repertoriu.

Teatrul de Vară Herăstrău se află în administrarea Teatrului de Revistă C. Tănase este situat în Parcul Herăstrău. Parcul este situat pe amplasamentul delimitat de B-dul Prezan Constantin - B-dul Aviatorilor - Sos Nordului - Str. Elena Văcărescu - Sos București-Ploiești - Sos Kiseleff, având o suprafață de cca 110 ha, și este în proprietatea Municipiului București.

Teatrul de Vară Herăstrău, conform Certificatului de Urbanism nr. 515/4/K/4149/2008 ocupă o suprafață de teren intravilan de 21 527 mp și nu figurează pe Lista Monumentelor Istorice actualizată în anul 2004.

Pe laturile terenului către Muzeul Satului și Palatul Elisabeta se impune realizarea unei împrejurii separate a incintei teatrului.

În prezent terenul este împrejmuit doar de laturile dinspre Parcul Herăstrău. Gardul este compus dintr-un modul ce se repetă cu soclu din elemente prefabricate și stâlpi metalici încastrați și modernizați în elementele de legătură a prefabricatelor, cu panou de gard metalic, cu o ramă perimetrală din profile metalice și mijlocul din plasă de sârmă.

Având în vedere că în incinta parcului Herăstrău cât și în Muzeul Satului mai sunt zone cu același tip de împrejmuire se consideră ca fiind oportună executarea lucrărilor de reabilitare a gardului existent.

În urma efectuării expertizei tehnice s-a stabilit necesitatea efectuării lucrărilor de împrejmuire a Teatrului de Vară Herăstrău.

### Date tehnice și indicatori tehnico-economici

Pe laturile terenului către Muzeul Satului și Palatul Elisabeta, acolo unde se impune realizarea împrejurii se propune același tip de împrejurire cu cea originală, cu aceleași module constructive, astfel încât cele două alei de acces, cea din spatele Palatului Elisabeta situată între palat și muzeu și cea care corespunde cu una dintre aleile principale ale Muzeului Satului, să fie marcate cu porți de acces pietonal și auto, astfel încât să se protejeze incinta teatrului, incinta palatului cât și cea a muzeului și în același timp să se poată asigura accesul facil în caz de nevoie atât pentru buna funcționare a teatrului cât și în caz de intervenție.

Indicatorii tehnico-economici stabiliți în studiul de fezabilitate sunt:

- Valoarea totală a investiției 334 780,00 RON  
(1 EURO = 4,000 RON)  
din care C+M 243 950,00 RON
- Eșalonarea investiției
  - Trim. II 334 780,00 RON
- Durata execuției 2 luni

Față de cele prezentate și ținând cont de Avizul CTE al Primăriei Municipiului București nr 28/2009, consideram temeinic și legal și propunem proiectul de hotărâre privind aprobarea indicatorilor tehnico-economici aferenți obiectivului de investiții al Teatrului de Revistă C. Tănase - Refacere împrejurire incintă Teatru de Vară Herăstrău spre Muzeul Satului și Palatul Elisabeta proiect elaborat de S.C. PROCONSIMEC IMPEX S.R.L., pe care îl supunem spre aprobare.

Director General

Bogdan Breșca

Director executiv  
Marius Păuniță

Șef Serviciu  
Irina Bologa

Întocmit 1 ex.:  
Raluca Alexandrescu, consilier

**PRIMĂRIA MUNICIPIULUI BUCUREȘTI  
CONSILIUL TEHNICO ECONOMIC**

**AVIZ NR. 28/19.03.2009**

eliberat în baza procesului verbal încheiat în ședința C.T.E. din data de 19.03.2009

**I DENUMIREA DOCUMENTAȚIEI: Aprobare deviz reactualizat la SF-ul :  
REFACERE IMPREJMUIRE SEPARATIVA A INCINTEI TEATRULUI DE VARA DIN  
PARCUL HERASTRAU SPRE MUZEUL SATULUI SI PALATUL ELISABETA.**

**II. FAZA: S.F.**

**III. PROIECTANT : SC PROCONSIMEC IMPEX SRL**

**IV. INVESTITOR : PMB- DIRECTIA CULTURA.**

**V. BENEFICIAR :**

**VI. CONSILIUL TEHNICO ECONOMIC:**

COMPONENTA	NUME SI PRENUME	COMPARTIMENT
PREȘEDINTE	Bogdan Hreapcă	Director General D.G.D.I.P.U.
MEMBRII	Bogdan Sosoaca-secretar	Directia de Investitii
	Popa Corina Alexandra	
	Liliana Vranceanu	UIP ( Invatamant )
	Adrian Bucur	
	Valentin Stanescu	DUP
	Dorel Geana	
	Alexandru Zaharia	DSI
	Mariana Grozea	
	Bianca Nita	DUAT
	Gheorghe Patrascu	
A.Zaharescu	DGE	
Dumitru Buzduga		
Camelia Busioc	DFC	
I Buturuga		
Marius Paunita	D.C.	
Irina Bologa		
Raluca Alexandrescu		

**VII. INVITATI:**

INSTITUTII	INSTITUTII
SC PROCONSULTING & MANAGEMENT SC	RADET BUCURESTI
SC PROCONSIMEC IMPEX SRL	SC SC VERTAPEL SRL
BIBLIOTECA METROPOLITANA BUC	SC SMART TELECOM CONSULTING SRL
SC DOMUS SYSTEMS SRL	SC ISPE SA
MUZEUL MUNICIP BUCURESTI	CGMB-ALPAB

**IX. URMARE ANALIZEI DOCUMENTAȚIEI, CONSILIUL TEHNICO  
ECONOMIC A HOTĂRÂT ÎN ȘEDINȚA DIN DATA DE : 19.03.2009**

**■ SE AVIZEAZĂ FAVORABIL DOCUMENTAȚIA FAZA S.F.**

PREȘEDINTE C.T.E.,  
DIRECTOR GENERAL D.G.D.I.P.U.

BOGDAN HREAPCĂ

SECRETAR C.T.E.,  
DIRECTOR EXECUTIV D.I.

BOGDAN SOSOACĂ

RPB-35-01/1