MUNICIPIUL BUCUREȘTI
CABINET SECRETAR GENERAL
PROIECT DE HOTĂRÂRE
NR. 407
DATA: 14.09.2026

Pct. 41

— Comisia Juridică
— Comisia Economică
23.09.2026

Consiliul General al Municipiului București

AVIZAT
conform art. 243, alin. (1) lit. a)
din O.U.G. nr. 57/2019
SECRETAR GENERAL

PRIMĂRIA MUNICIPIULUI BUCUREȘTI SECRETAR GENERAL "1"

HOTĂRÂRE

privind aprobarea Planului de Analiză şi Acoperire a Riscurilor al Municipiului București pentru anul 2026

Având în vedere adresa Inspectoratului pentru Situații de Urgență "Dealul Spirii" București–Ilfov, nr. 3052696/05.06.2026, înregistrată la Direcția Generală de Protecție Civilă cu nr. 95386/05.06.2026;

Ținând cont de Referatul de aprobare al Primarului General al Municipiului București nr. 152911/10.09.2026 și8 Raportul de specialitate al Direcției Generale de Protecție Civilă cu nr. 148236/03.09.2026;

Ținând seama de prevederile Ordinului M.A.I. 132/29.01.2007 pentru aprobarea Metodologiei de elaborare a Planului de Analiză şi Acoperire a Riscurilor şi a Structurii-cadru a Planului de Analiză şi Acoperire a Riscurilor şi de prevederile Legii nr. 481/08.11.2004 privind protecția civilă, republicată;

În conformitate cu prevederile Ordonanței de Urgenţă nr. 21/15.04.2004 privind Sistemul Național de Management al Situațiilor de Urgenţă, actualizată și Hotărârii Guvernului nr. 557/2016 privind managementul tipurilor de risc, cu modificările și completările ulterioare;

În temeiul prevederilor art. 129 alin. (2), lit. d), alin. (7), lit. h) și al art. 139 alin. (3) din Ordonanța de Urgență 57/2019 privind Codul Administrativ, cu modificările și completările ulterioare,

CONSILIUL GENERAL AL MUNICIPIULUI BUCUREŞTI

HOTĂRĂŞTE:

Art. 1. Se aproba Planul de Analiză şi Acoperire a Riscurilor al Municipiului București pentru anul 2026, conform anexei care face parte integrantă din prezenta hotărâre.

Art. 2. Direcțiile din cadrul aparatului de specialitate al Primarului General al Municipiului Bucureşti vor aduce la îndeplinire prevederile prezentei hotărâri.

Această hotărâre a fost adoptată în ședința ordinară a Consiliului General al Municipiului București din data de.....

PREŞEDINTE DE ŞEDINŢĂ,

SECRETAR GENERAL
AL MUNICIPIULUI BUCUREȘTI,
Georgiana ZAMFIR

București

Nr.

COMITETUL MUNICIPIULUI BUCUREŞTI PENTRU SITUAŢII DE URGENŢĂ

PLANUL DE ANALIZĂ
ŞI ACOPERIRE A RISCURILOR AL MUNICIPIULUI BUCUREŞTI

BUCUREŞTI
2026

COMITETUL MUNICIPIULUI BUCUREŞTI PENTRU SITUAŢII DE URGENŢĂ

Nr. *din*

PREŞEDINTELE
COMITETULUI MUNICIPIULUI
BUCUREŞTI PENTRU SITUAŢII DE
URGENTĂ
PREFECT
ANDREI MISIR

DISCUTAT ŞI APROBAT
ÎN ŞEDINŢA CONSILIULUI GENERAL AL
MUNICIPIULUI BUCUREŞTI

DIN DATA DE _____

SEMNEAZĂ
PREŞEDINTELE DE ŞEDINŢĂ

PLANUL DE ANALIZĂ
ŞI ACOPERIRE A RISCURILOR
AL MUNICIPIULUI BUCUREŞTI

INSPECTOR ŞEF
AL INSPECTORATULUI PENTRU SITUAŢII DE URGENŢĂ
"*DEALUL SPIRII*" BUCUREŞTI-ILFOV

General de brigadă
dr.fiz. PRECUPETRINEL ALEXANDRU

BUCUREŞTI
2026

CUPRINS

Capitolul I	**DISPOZIȚII GENERALE**	
Secțiunea a 1	**Definiție, scop, obiective**	
Secțiunea a 2-a	**Responsabilități privind analiza și acoperirea riscurilor**	
	I.2.1 Acte normative de referință	
	I.2.2 Structuri organizatorice implicate	
	I.2.3 Responsabilități ale organismelor și autorităților cu atribuțiuni în domeniu	
Capitolul II.	**CARECTRISTICILE UNITĂȚII ADMINISTRATIV - TERITORIALE**	
Secțiunea a 1	**Amplasarea geografică și relief**	
	II.1.1 Suprafață, vecinătăți	
	II.1.2 Forme de relief, specificități, influențe	
	II.1.3 Caracteristicile pedologice ale solului	
	II.1.4 Caracteristici geologice	
Secțiunea a 2-a	**Caracteristici climatice**	
	II.2.1 Caracteristici climatice, specificități, influențe	
	II.2.2 Regimul precipitațiilor	
	II.2.3 Temperaturi.	
	II.2.4 Fenomene meteorologice extreme	
Secțiunea a 3-a	**Rețeaua hidrografică**	
	II.3.1 Cursuri de apă. Debite medii și maxime	
	II.3.2 Bazine hidrografice, lacuri de acumulare	
Secțiunea a 4-a	***Populația – structura demografică pe naționalități***	
Secțiunea a 5-a	**Căi de transport**	
	II.5.1 Căi de transport rutiere	
	II.5.2 Căi de transport feroviare	
	II.5.3 Căi de transport subterane	
	II.5.4 Căi de transport aeriene	
	II.5.5 Rețele de conducte magistrale	
Secțiunea a 6-a	**Dezvoltarea economică**	
	II.6.1 Zone industrializate, ramuri	
	II.6.2 Fondul funciar – terenuri agricole, suprafețe împădurite	
	II.6.3 Turism / capacități de primire turistică	
Secțiunea a 7-a	**Infrastructuri locale**	
	II.7.1 Instituții publice	
	II.7.2 Cultură, artă, sport	
	II.7.3 Rețele de utilități, apă, canalizare, electrice, gaze	
	II.7.4 Locuri de adunare și cazare a populației în situații de urgență	
Secțiunea a 8-a	**Specific local**	

Capitolul III	**ANALIZA RISCURILOR GENERATOARE DE SITUAȚII DE URGENȚĂ**	
Secțiunea a 1	**Analiza riscurilor naturale**	
	III.1.1 Inundații	
	III.1.2 Incendii de pădure	
	III.1.3 Cutremurele	
Secțiunea a 2-a	**Analiza riscurilor tehnologice** *III.2.1 Industriale*	
	III.2.2 De transport și depozitare produse periculoase	
	III.2.3 Transporturi	
	III.2.4 Nucleare / Radiologice	
	III.2.5 Poluări de ape	
	III.2.6 Prăbușiri de construcții, instalații sau amenajări	
	III.2.7 Eșecul utilităților publice	
	III.2.8 Căderi de obiecte din atmosferă și din cosmos	
	III.2.9 Muniție rămasă neexplodată	
Secțiunea a 3-a	**Analiza riscurilor biologice**	
Secțiunea a 4-a	**Analiza riscurilor de incendiu**	
Secțiunea a 5-a	**Analiza riscurilor sociale**	
Secțiunea a 6-a	**Analiza altor tipuri de riscuri**	
Secțiunea a 7-a	**Zone cu risc crescut**	
Capitolul IV	**ACOPERIREA RISCURILOR**	
Secțiunea a 1-a	**Concepția desfășurării acțiunilor de protecție - intervenție**	
Secțiunea a 2-a	**Etapele de realizare a acțiunilor**	
Secțiunea a 3-a	**Faze de urgență a acțiunilor**	
Secțiunea a 4-a	**Acțiunile de protecție – intervenție**	
Secțiunea a 5-a	**Instruirea**	
Secțiunea a 6-a	**Realizarea circuitului informațional - decizional și de cooperare**	
Capitolul V	**RESURSE UMANE, MATERIALE, FINANCIARE**	
Capitolul VI	**LOGISTICA ACȚIUNILOR**	

ANEXE

Anexa nr. 1	Lista autorităţilor şi factorilor care au responsabilităţi în analiza şi acoperirea riscurilor în unitatea administrativ teritorială
Anexa nr. 2	Atribuţiile autorităţilor şi responsabililor cuprinşi în PAAR
Anexa nr. 3	Riscuri potenţiale care pot afecta zona de competenţă a unităţii administrativ-teritoriale
Anexa nr. 4	Hărţi de risc
Anexa nr. 5	Măsuri corespunzătoare de evitare a manifestării riscurilor, de reducere a frecvenţei de producere ori de limitare a consecinţelor acestora, pe tipuri de riscuri
Anexa nr. 6	Sisteme existente de preavertizare/avertizare a atingerii unor valori critice şi de alarmare a populaţiei în cazul evacuării
Anexa nr. 7	Tabel cuprinzând obiectivele care pot fi afectate de producerea unei situaţii de urgenţă (seism, inundaţie, alunecare de teren, accident tehnologic etc.)
Anexa nr. 8	Proceduri de intervenţie:
Anexa nr. 9	Schema fluxului informaţional-decizional
Anexa nr. 10.1	Puncte De Adunare, Îmbarcare, Debarcare Şi Primire-Repartiţie A Populaţiei Din Municipiului Bucureşti
Anexa nr. 10.2	Spaţii de primire/cazare a populaţiei evacuate, în cazul producerii situaţiilor de urgenţă, la nivelul municipiului Bucureşti
Anexa nr. 11	Reguli de comportare în cazul producerii unei situaţii de urgenţă

CAPITOLUL I
DISPOZIŢII GENERALE

Secţiunea 1.
Definiţie, scop, obiective

Definiţie

Planul de analiză şi acoperire a riscurilor, denumit în continuare PAAR, cuprinde riscurile potenţiale identificate la nivelul unităţilor administrativ-teritoriale, măsurile, acţiunile şi resursele necesare pentru managementul riscurilor respective.

Scop

Scopurile PAAR sunt de a asigura cunoaşterea de către toţi factorii implicaţi a sarcinilor şi atribuţiilor ce le revin premergător, pe timpul şi după apariţia unei situaţii de urgenţă, de a crea un cadru unitar şi coerent de acţiune pentru prevenirea şi gestionarea riscurilor generatoare de situaţii de urgenţă şi de a asigura un răspuns optim în caz de urgenţă, adecvat fiecărui tip de risc identificat.

Planul de analiză şi acoperire a riscurilor se întocmeşte în scopul realizării în timp scurt, în mod organizat şi într-o concepţie unitară a măsurilor de prevenire şi reducere a efectelor unor dezastre, informării operative asupra unor fenomene naturale sau accidentale, înlăturarea urmărilor acestora asupra populaţiei, bunurilor materiale, activităţilor umane, precum şi realizarea intervenţiei cu maximă eficienţă.

Obiectivele PAAR sunt:

a) asigurarea prevenirii riscurilor generatoare de situaţii de urgenţă, prin evitarea manifestării acestora, reducerea frecvenţei de producere ori limitarea consecinţelor lor, în baza concluziilor rezultate în urma identificării şi evaluării tipurilor de risc, conform schemei cu riscurile teritoriale;

b) amplasarea şi dimensionarea unităţilor operative şi a celorlalte forţe destinate asigurării funcţiilor de sprijin privind prevenirea şi gestionarea situaţiilor de urgenţă;

c) stabilirea concepţiei de intervenţie în situaţii de urgenţă şi elaborarea planurilor operative;

d) alocarea şi optimizarea forţelor şi mijloacelor necesare prevenirii şi gestionării situaţiilor de urgenţă.

Secţiunea a 2-a.
Responsabilităţi privind analiza şi acoperirea riscurilor

Responsabilităţile privind analiza şi acoperirea riscurilor revin tuturor factorilor care, potrivit legii, au atribuţii ori asigură funcţii de sprijin privind prevenirea şi gestionarea situaţiilor de urgenţă în profil teritorial.

PAAR se întocmeşte de Comitetul Municipiului Bucureşti pentru Situaţii de Urgenţă, respectiv de Comitetele Locale pentru Situaţii de Urgenţă şi se aprobă de Consiliul General al Municipiului Bucureşti, respectiv de Consiliile Locale, corespunzător unităţilor administrativ-teritoriale pe care le reprezintă.

PAAR se actualizează la fiecare început de an sau ori de câte ori apar alte riscuri decât cele analizate sau modificări în organizarea structurilor care, potrivit legii, au atribuţii ori asigură funcţii de sprijin privind prevenirea şi gestionarea situaţiilor de urgenţă în profil teritorial.

Prefectul, Primarul General şi Primarii de Sector răspund de asigurarea condiţiilor necesare.

După elaborare şi aprobare, PAAR este pus la dispoziţia Secretariatului Tehnic Permanent al Comitetului Municipiului Bucureşti pentru Situaţii de Urgenţă /Comitetelor Locale pentru Situaţii de

Urgenţă, iar extras din documentele respective se transmit celorlalte instituţii şi organisme cu atribuţii în prevenirea şi gestionarea riscurilor generatoare de situaţii de urgenţă, acestea având obligaţia să cunoască, în părţile care le privesc, conţinutul planurilor şi să le aplice corespunzător situaţiilor de urgenţă specifice.

Inspectoratul pentru Situaţii de Urgenţă *„Dealul Spirii"* Bucureşti-Ilfov, prin Centrul Operaţional:

a) efectuează activităţi de analiză, evaluare şi sinteză referitoare la situaţiile de urgenţă din competenţă;

b) monitorizează evoluţia situaţiilor de urgenţă şi informează operativ, când este cazul, preşedintele comitetului pentru situaţii de urgenţă şi celelalte organisme abilitate să întreprindă măsuri cu caracter preventiv ori de intervenţie, propunând, în condiţiile legii, instituirea stării de alertă;

c) elaborează concepţia specifică privind planificarea, pregătirea, organizarea şi desfăşurarea acţiunilor de răspuns, precum şi concepţia de acţiune în situaţii de urgenţă, conform reglementărilor interne, emise în baza răspunderilor privind tipurile de risc gestionate şi funcţiile de sprijin îndeplinite;

d) face propuneri comitetului pentru situaţii de urgenţă, respectiv Comitetului Naţional, prin Inspectoratul General, privind activitatea preventivă şi de intervenţie în situaţii de urgenţă;

e) urmăreşte aplicarea prevederilor regulamentului privind gestionarea situaţiilor de urgenţă şi a planurilor de intervenţie/cooperare specifice tipurilor de riscuri;

f) asigură transmiterea operativă a deciziilor, dispoziţiilor şi ordinelor şi urmăreşte menţinerea legăturilor de comunicaţii cu Centrul Operaţional Naţional, centrele operative cu funcţionare permanentă, cu alte organisme implicate în gestionarea situaţiilor de urgenţă, precum şi cu forţele proprii aflate în îndeplinirea misiunilor;

g) centralizează solicitările privind necesarul de resurse pentru îndeplinirea funcţiilor de sprijin, premergător şi în timpul situaţiilor de urgenţă, şi le înaintează organismelor abilitate să le soluţioneze;

h) asigură transmiterea mesajelor de înştiinţare primite către structurile din subordine, cele cu care colaborează şi către autorităţile locale;

i) evaluează consecinţele probabile ale surselor de risc;

j) gestionează baza de date referitoare la situaţiile de urgenţă date în competenţă;

k) desfăşoară activităţi în domeniul primirii şi acordării asistenţei internaţionale şi al medicinei de urgenţă a dezastrelor;

l) îndeplineşte alte atribuţii, conform reglementărilor interne, emise în baza prevederilor legale.

Operatorii economici, instituţiile publice, organizaţiile neguvernamentale şi alte structuri din unitatea administrativ-teritorială au obligaţia de a pune la dispoziţie comitetelor pentru situaţii de urgenţă toate documentele, datele şi informaţiile solicitate în vederea întocmirii Planului de Analiză şi Acoperirea Riscurilor.

Documentele, datele şi informaţiile a căror divulgare poate prejudicia siguranţa naţională şi apărarea ţării ori este de natură să determine prejudicii unei persoane juridice de drept public sau privat se supun regulilor şi măsurilor stabilite prin legislaţia privind protecţia informaţiilor clasificate.

I.2.1 Acte normative de referinţă

- Schema cu riscurile teritoriale de la nivelul municipiului Bucureşti;
- Legea nr. 481/2004 modificată şi completată cu Legea nr. 212/2006 *privind protecţia civilă*, republicată;
- Legea nr. 307/2006 *privind apărarea împotriva incendiilor*, cu modificările şi completările ulterioare, republicată;
- Ordinul M.A.I. nr. 132/29.01.2007 *pentru aprobarea Metodologiei de elaborare a "Planului de analiză şi acoperire a riscurilor" şi a Structurii-cadru a „Planului de analiză şi acoperire a riscurilor"*;

- Ordinul Ministrului Administraţiei şi Internelor nr. 1184/2006 *pentru aprobarea Normelor privind organizarea şi asigurarea activităţii de evacuare în situaţii de urgenţă*;
- Hotărârea de Guvern nr. 642/29.06.2005 *pentru aprobarea Criteriilor de clasificare a unităţilor administrativ-teritoriale, instituţiilor publice şi operatorilor economici din punct de vedere al protecţiei civile, în funcţie de tipurile de riscuri specifice*;
- Ordonanţa de Urgenţă nr. 21 din 15 aprilie 2004 *privind Sistemul Naţional de Management al Situaţiilor de Urgenţă*;
- Ordonanţa de Urgenţă nr.1/2014 *privind unele măsuri în domeniul managementului situaţiilor de urgenţă, precum şi pentru modificarea şi completarea Ordonanţei de urgenţă a Guvernului nr. 21/2004 privind Sistemul Naţional de Management al Situaţiilor de Urgenţă*, cu modificările și completările ulterioare;
- Hotărârea de Guvern nr. 94 din 12.02.2014 *privind organizarea, funcţionarea şi componenţa Comitetului Naţional pentru Situaţii Speciale de Urgenţă*, cu modificările și completările ulterioare;
- Ordonanţa de urgenţă nr. 89/2014 *pentru modificarea şi completarea unor acte normative în domeniul managementului situaţiilor de urgenţă şi al apărării împotriva incendiilor*, cu modificările și completările ulterioare;
- Hotărârea de Guvern nr. 1491 din 09.09.2004 *pentru aprobarea Regulamentului-cadru privind structura organizatorică, atribuţiile, funcţionarea şi dotarea comitetelor şi centrelor operative pentru situaţii de urgenţă*, cu modificările și completările ulterioare;
- Hotărârea de Guvern nr. 1492 din 9 septembrie 2004 *privind principiile de organizare, funcţionarea şi atribuţiile serviciilor de urgenţă profesioniste*, cu modificările și completările ulterioare;
- Hotărârea de Guvern nr. 557 din 03.08.2016 *privind managementul tipurilor de risc*, cu modificările și completările ulterioare;
- Hotărârea de Guvern nr. 447 din 10.04.2003 *privind modul de elaborare şi conţinutul hărţilor de risc natural la alunecări de teren şi inundaţii*, cu modificările și completările ulterioare;
- Ordinul Ministrului Administraţiei şi Internelor nr. 1259 din 10 aprilie 2006 *pentru aprobarea Normelor privind organizarea şi asigurarea activităţii de înştiinţare, avertizare, prealarmare şi alarmare în situaţii de protecţie civilă*, cu modificările și completările ulterioare;
- Ordinul Ministrului Administraţiei şi Internelor nr. 886 din 30 septembrie 2005 *pentru aprobarea Normelor tehnice privind Sistemul naţional integrat de înştiinţare, avertizare şi alarmare a populaţiei*, cu modificările și completările ulterioare;
- Hotărârea de Guvern nr. 1286/2004 *privind aprobarea Planului general de măsuri preventive pentru evitarea şi reducerea efectelor inundaţiilor*;
- Legea nr. 575/2001 *privind aprobarea Planului de amenajare a teritoriului naţional - Secţiunea a V-a - Zone de risc natural*;
- Ordinul comun nr. 1195/1160/30.01.2006 *pentru aprobarea Regulamentului privind prevenirea şi gestionarea situaţiilor de urgenţă specifice riscului la cutremure şi/sau alunecări de teren*, modificat şi completat prin ordinul comun nr. 2061/170/2023 *pentru aprobarea Regulamentului privind gestionarea situaţiilor de urgenţă generate de cutremur*;
- Hotărârea de Guvern nr. 1442 din 29.11.2022 *pentru aprobarea Strategiei Naţionale de Reducere a Riscului Seismic*;
- Legea Nr. 59 din 11 aprilie 2016 *privind controlul asupra pericolelor de accident major în care sunt implicate substanţe periculoase*, cu modificările și completările ulterioare;
- Ordinul ministrului afacerilor interne și al preşedintelui Comisiei Naţionale pentru Controlul Activităţilor Nucleare nr. 61/113/2018 *pentru aprobarea Regulamentului privind gestionarea situaţiilor de urgenţă specifice riscului nuclear sau radiologic*, cu modificările și completările ulterioare;

- Ordinul Ministrului Administraţiei şi Internelor nr. 735/2005 *privind evidenţa, gestionarea, depozitarea şi distribuirea ajutoarelor interne şi internaţionale destinate populaţiei în situaţii de urgenţă*;
- Hotărârea de Guvern nr. 1579/2005 *pentru aprobarea Statutului personalului voluntar din serviciile de urgenţă voluntare*, cu modificările şi completările ulterioare;
- Ordinul Ministrului Administraţiei şi Internelor nr. 1134 din 13 ianuarie 2006 *pentru aprobarea Regulamentului privind planificarea, pregătirea, organizarea, desfăşurarea şi conducerea acţiunilor de intervenţie ale serviciilor de urgenţă profesioniste*, cu modificările şi completările ulterioare;
- ORDIN nr. 135/2015 *pentru aprobarea Normelor Tehnice pentru managementul activităţilor de intervenţie pentru asanarea terenurilor de muniţiile rămase neexplodate din timpul conflictelor armate şi executarea lucrărilor de distrugere a zăpoarelor*, cu modificările şi completările ulterioare;
- ORDIN nr. 551/08.08.2006/1.475/13.10.2006 *pentru aprobarea Regulamentului privind monitorizarea şi gestionarea riscurilor cauzate de căderi de grindină şi secetă severă, a Regulamentului privind gestionarea situaţiilor de urgenţă în domeniul fitosanitar – invazii ale agenţilor de dăunare şi contaminarea culturilor agricole cu produse de uz fitosanitar şi a Regulamentului privind gestionarea situaţiilor de urgenţă ca urmare a incendiilor de pădure*;
- Ordinul ministrului apelor şi pădurilor şi al ministrului afacerilor interne nr. 459/78/2019 *pentru aprobarea Regulamentului privind gestionarea situaţiilor de urgenţă generate de fenomene hidrometeorologice periculoase având ca efect producerea de inundaţii, secetă hidrologică, precum şi incidente/accidente la construcţii hidrotehnice, poluări accidentale pe cursurile de apă şi poluări marine în zona costieră*;
- Ordinul Ministrului Administraţiei şi Internelor nr. 1494/2006 *pentru aprobarea normelor tehnice privind organizarea şi funcţionarea taberelor pentru sinistraţi în situaţii de urgenţă*;
- Hotărâre de Guvern Nr. 741 din 9 iulie 2008 *pentru aprobarea Regulamentului privind gestionarea situaţiilor de urgenţă generate de producerea unui accident de aviaţie civilă, precum şi pentru modificarea Hotărârii Guvernului nr. 74/1991 privind înfiinţarea Regiei autonome "Administraţia română a serviciilor de trafic aerian" – ROMATSA*, cu modificările şi completările ulterioare;
- Hotărâre de Guvern nr. 762/2008 *pentru aprobarea Strategiei naţionale de prevenire a situaţiilor de urgenţă*;
- ORDIN Nr. 605/579 din 5 septembrie 2008 *pentru aprobarea Dispoziţiilor generale de apărare împotriva incendiilor pe timpul utilizării focului deschis la arderea de mirişti, vegetaţie uscată şi resturi vegetale*;
- ORDIN Nr. 181 din 12 august 2010 *pentru aprobarea Regulamentului privind gestionarea situaţiilor de urgenţă specifice tipurilor de risc repartizate Ministerului Administraţiei şi Internelor.*

I.2.2 Structuri organizatorice implicate

Responsabilităţile privind analiza şi acoperirea riscurilor revin tuturor factorilor care, potrivit legii, au atribuţii ori asigură funcţii de sprijin privind prevenirea şi gestionarea situaţiilor de urgenţă în profil teritorial.

Structurile organizatorice şi instituţiile care au atribuţii pe linia gestionării situaţiilor de urgenţă la nivelul Municipiului Bucureşti sunt:

- Instituţia Prefectului-Municipiul Bucureşti
- Inspectoratul pentru Situaţii de Urgenţă *"Dealul Spirii"* Bucureşti-Ilfov
- Primăria Generală al Municipiului Bucureşti
- Primăria Sectorului 1 Bucureşti

- Primăria Sectorului 2 București
- Primăria Sectorului 3 București
- Primăria Sectorului 4 București
- Primăria Sectorului 5 București
- Primăria Sectorului 6 București
- Direcţia Generală de Poliţie a Municipiului Bucureşti
- Direcţia Generală de Jandarmi a Municipiului Bucureşti
- Direcția Generală de Protecție Internă
- Serviciul Probleme Speciale al Municipiului București (ANRSPS)
- Direcţia de Informaţii a Municipiului Bucureşti (SRI)
- Serviciul de Telecomunicaţii Speciale (STS)
- Comandamentul Garnizoanei Bucureşti (MApN)
- Centrul Militar Zonal Bucureşti (MApN)
- Departamentul UPU-SMURD (SCUB Floreasca)
- Serviciul de Ambulanţă Bucureşti - Ilfov
- Direcţia de Sănătate Publică a Municipiului Bucureşti
- Direcţia Sanitară Veterinară şi pentru Siguranţa Alimentelor a Municipiului Bucureşti
- Institutul Naţional de Medicină Legală "Mina Minovici"
- Direcţia Generală Situaţii de Urgenţă, Statistici și Strategii (PMB)
- Direcţia Generală de Evidenţa a Persoanelor-Municipiul Bucureşti
- Direcţia Generală de Poliţie Locală şi Control a Municipiului Bucureşti
- Direcția Generală de Asistență Socială a Municipiului București
- Administraţia Lacuri, Parcuri şi Agrement Bucureşti
- Administrația Spitalelor și Serviciilor Medicale București
- Administraţia Cimitirelor şi Crematoriilor Umane
- Societatea de Transport Bucureşti
- Compania Municipală Termoenergetica București
- Societatea Română de Radiodifuziune
- Societatea Română de Televiziune
- Direcția de Mediu București din cadrul Agenției Naționale pentru Mediu și Arii Protejate
- Comisariatul pentru Protecţia Consumatorilor Municipiul Bucureşti
- Garda Naţională de Mediu - Comisariatul Municipiului Bucureşti
- Inspectoratul Şcolar al Municipiul Bucureşti
- Direcţia pentru Sport a Municipiului Bucureşti
- Direcţia pentru Cultură a Municipiului Bucureşti
- Direcţia pentru Agricultură a Municipiului Bucureşti
- Direcţia Regională de Statistică a Municipiului Bucureşti
- Inspectoratul în Construcţii al Municipiului Bucureşti
- Inspectoratul Teritorial de Muncă al Municipiului București
- Inspecția de Stat pentru Controlul Cazanelor, Recipientelor sub Presiune și Instalațiilor de Ridicat București
- Sistemul de Gospodărie a Apelor Ilfov – București
- Administrația Națională de Îmbunătățiri Funciare - Filiala Teritorială de Îmbunătățiri Funciare Ilfov
- Direcţia Silvică Ilfov - Regia Naţională a Pădurilor - Romsilva
- Comisia Naţională pentru Controlul Activităţilor Nucleare

- Garda Forestieră București
- Agenția pentru Plăți și Inspecție Socială a Municipiului București
- Metrorex S.A.
- Compania Națională "Aeroporturi București" S.A.
- Centrul Zonal de Marfă București - S.N.T.F.M. C.F.R. Marfă S.A.
- Compania Națională de Căi Ferate „CFR" S.A. - Sucursala Regională CF București
- Sucursala Regională de Transport Feroviar Călători București
- Sucursala Electrocentrale București - S.C. Electrocentrale S.A.
- Direcția pentru Imigrări a Municipiului București
- Agenția Teritorială ARR București
- Asociația de Dezvoltare Intercomunitară pentru Transport Public București – Ilfov
- Administrația Municipală pentru Consolidarea Clădirilor cu Risc Seismic
- Administrația Națională de Meteorologie
- Apa Nova București S.A.
- Zona Rețea MT/JT București - S.C. Enel Distribuție S.A.
- Direcția Regională București - S.C. Distrigaz - Sud Rețele S.R.L.
- Institutul Național de Cercetare Dezvoltare pentru Fizica Pământului
- Societatea Națională de Cruce Roșie din România
- Direcția Investigații Tehnice - Centrul de Investigații și Analiză pentru Siguranța Aviației Civile (C.I.A.S.).

I.2.3 Responsabilități ale organismelor și autorităților cu atribuțiuni în domeniu

Comitetele și centrele operative pentru situații de urgență sunt organisme și structuri abilitate în managementul situațiilor de urgență, care, potrivit legii, se constituie pe niveluri sau domenii de competență și fac parte din Sistemul Național de Management al Situațiilor de Urgență, denumit în continuare Sistem Național.

(1) Comitetele pentru situații de urgență sunt:

a) Comitetul Național pentru Situații de Urgență;

b) Comitetele pentru situații de urgență, constituite la ministere și la alte instituții publice centrale, denumite în continuare comitete ministeriale;

c) Comitetul Municipiului București pentru Situații de Urgență;

d) comitetele județene pentru situații de urgență;

e) Comitetele locale pentru situații de urgență, la nivelul sectoarelor.

(2) Centrele operative pentru situații de urgență, denumite în continuare centre operative, sunt:

a) centre operative cu activitate permanentă la nivelul ministerelor și al instituțiilor publice centrale;

b) centre operative cu activitate temporară la celelalte ministere și instituții publice centrale cu atribuții de prevenire și gestionare a situațiilor de urgență, precum și la sectoarele municipiului București.

Centrele operative cu activitate permanentă sunt structuri tehnico-operative de specialitate, care se constituie în cadrul aparatului propriu al unor ministere și instituții publice centrale cu atribuții și funcții de sprijin complexe în prevenirea și gestionarea situațiilor de urgență și îndeplinesc funcțiile prevăzute privind Sistemul Național de Management al Situațiilor de Urgență, în vederea îndeplinirii permanente a funcțiilor de monitorizare, evaluare, înștiințare, pre-alarmare, alertare și coordonare

tehnică operaţională a intervenţiilor în situaţii de urgenţă, în domeniile de competenţă ale ministerelor şi instituţiilor publice centrale respective.

Centrele operative cu activitate temporară sunt structuri tehnico-administrative înfiinţate în scopul îndeplinirii funcţiilor specifice pe durata stării de alertă, în cazul situaţiilor de urgenţă, precum şi pe timpul unor exerciţii, aplicaţii şi antrenamente pentru pregătirea răspunsului în astfel de situaţii.

Centrele se constituie din personalul aparatului propriu al unor ministere şi instituţii publice centrale, ori din personalul aparatului propriu al autorităţilor administraţiei publice locale, precum şi la structurile teritoriale subordonate, coordonate ori de sub autoritatea instituţiilor.

Centrele operative cu activitate temporară asigură şi organizează secretariatele tehnice ale comitetelor pentru situaţii de urgenţă, constituite de autorităţile publice centrale sau locale.

Comitetul Municipiului Bucureşti pentru Situaţii de Urgenţă este un organism interinstituţional de sprijin al managementului situaţiilor de urgenţă.

Comitetul Municipiului Bucureşti pentru Situaţii de Urgenţă se constituie prin ordin al prefectului, iar Comitetele Locale pentru Situaţii de Urgenţă se constituie prin dispoziţie a primarului, cu avizul prefectului.

Comitetul Municipiului Bucureşti pentru Situaţii de Urgenţă are în componenţă un preşedinte, doi vicepreşedinţi, membri şi consultanţi.

Preşedintele Comitetul Municipiului Bucureşti pentru Situaţii de Urgenţă este prefectul.

Un vicepreşedinte este Primarul General al Municipiului Bucureşti. Acesta îndeplineşte obligaţiile preşedintelui în lipsa acestuia, precum şi pe cele ce îi revin ca membru al comitetului.

Celălalt vicepreşedintele în cadrul Comitetului Municipiului Bucureşti pentru Situaţii de Urgenţă este inspectorul-şef al Inspectoratului pentru Situaţii de Urgenţă „Dealul Spirii" Bucureşti-Ilfov şi îndeplineşte atribuţii de coordonare unitară a tuturor componentelor cu responsabilităţi în realizarea intervenţiei.

Membrii comitetelor pentru situaţii de urgenţă sunt:

- în cadrul Comitetului Municipiului Bucureşti pentru Situaţii de Urgenţă: primarii de sectoare, şefi de servicii publice deconcentrate, descentralizate şi de gospodărie comunală, manageri ai unor instituţii, regii autonome şi societăţi comerciale care îndeplinesc funcţii de sprijin în gestionarea situaţiilor de urgenţă, precum şi manageri ai agenţilor economici care, prin specificul activităţii, constituie factori de risc potenţial generatori de situaţii de urgenţă.
- în cadrul Comitetelor Locale pentru Situaţii de Urgenţă constituite la nivelul sectoarelor municipiului Bucureşti: un viceprimar, secretarul sectorului şi reprezentanţi ai serviciilor publice şi ai principalelor instituţii şi agenţi economici din unitatea administrativ-teritorială respectivă, precum şi manageri sau conducători ai agenţilor economici, filialelor, sucursalelor ori punctelor de lucru locale, care, prin specificul activităţii, constituie factori de risc potenţial generatori de situaţii de urgenţă.

Consultanţi în comitetele pentru situaţii de urgenţă sunt:

a) experţi şi specialişti din aparatul propriu al autorităţilor administraţiei publice, care constituie comitetele, sau din instituţii şi unităţi în subordine;

b) reprezentanţi ai altor instituţii şi servicii publice cu atribuţii în domeniu, manageri ai societăţilor comerciale şi regiilor autonome care desfăşoară activităţi în domeniul de competenţă respectiv.

Pentru îndeplinirea atribuţiilor legale specialiştii cooptaţi în cadrul comitetelor judeţene se pot constitui în grupuri de suport tehnic, coordonate de un membru al comitetului.

Comitetul Municipiului Bucureşti pentru Situaţii de Urgenţă are următoarele atribuţii principale:

a) informează Comitetul National, prin Inspectoratul General pentru Situaţii de Urgenţă, privind stările potenţial generatoare de situaţii de urgenţă şi iminenţa ameninţării acestora;

b) evaluează situaţiile de urgenţă produse pe teritoriul municipiului Bucureşti, stabileşte măsuri şi acţiuni specifice pentru gestionarea acestora şi urmăreşte îndeplinirea lor;

c) analizează şi avizează planul municipal pentru asigurarea resurselor umane, materiale şi financiare necesare gestionării situaţiilor de urgenţă;

d) informează Comitetul Naţional şi Consiliul General al Municipiului Bucureşti asupra activităţii desfăşurate;

e) îndeplineşte orice alte atribuţii şi sarcini stabilite de lege sau de organismele şi organele abilitate.

Comitetele locale au următoarele atribuţii principale:

a) informează prin centrul operaţional al municipiului Bucureşti, privind stările potenţial generatoare de situaţii de urgenţă şi iminenţa ameninţării acestora;

b) evaluează situaţiile de urgenţă produse pe teritoriul unităţii administrativ-teritoriale, stabilesc masuri şi acţiuni specifice pentru gestionarea acestora şi urmăresc îndeplinirea lor;

c) analizează şi avizează planul local pentru asigurarea resurselor umane, materiale şi financiare necesare gestionarii situaţiei de urgenţă;

d) informează comitetul municipiului Bucureşti asupra activităţii desfăşurate;

e) îndeplinesc orice alte atribuţii şi sarcini stabilite de lege sau de organismele şi organele abilitate.

Atribuţiile centrului operativ de la nivelul municipiului Bucureşti sunt exercitate de către Centrul Operaţional din structura Inspectoratului pentru Situaţii de Urgenţă "Dealul Spirii" Bucureşti-Ilfov.

Centrul operativ cu activitate permanentă are următoarele atribuţii principale:

a) centralizează şi transmite operativ la Centrul Operaţional al Inspectoratului General pentru Situaţii de Urgenţă date şi informaţii privind apariţia şi evoluţia stărilor potenţial generatoare de situaţii de urgenţă;

b) monitorizează situaţiile de urgenţă şi informează Inspectoratul General pentru Situaţii de Urgenţă şi celelalte centre operaţionale şi operative interesate;

c) urmăreşte aplicarea regulamentelor privind gestionarea situaţiilor de urgenţă şi a planurilor de intervenţie şi cooperare specifice tipurilor de riscuri;

d) asigură transmiterea operativă a deciziilor, dispoziţiilor şi ordinelor, precum şi menţinerea legăturilor de comunicaţii cu centrele operaţionale şi operative implicate în gestionarea situaţiilor de urgenţă, cu dispeceratele integrate pentru apeluri de urgenţă şi cu dispeceratele proprii serviciilor şi forţelor care intervin în acest scop;

e) centralizează solicitările de resurse necesare pentru îndeplinirea funcţiilor de sprijin pe timpul situaţiilor de urgenţă şi fac propuneri pentru asigurarea lor;

f) gestionează baza de date referitoare la situaţiile de urgenţă;

g) îndeplineşte orice alte atribuţii şi sarcini privind managementul situaţiilor de urgenţă, prevăzute de lege şi în regulamentul-cadru.

Centrele operative care se constituie numai la declararea stării de alertă, pe timpul funcţionării lor, îndeplinesc atribuţii similare celor prevăzute pentru centrul operativ cu activitate permanentă. Documentele şi baza de date referitoare la situaţiile de urgenţă, deţinute de aceste centre operative, se

gestionează permanent de către persoane anume desemnate din cadrul aparatului propriu al autorităţilor respective.

Centrul operativ cu activitate permanentă organizează şi asigură secretariatul tehnic permanent al Comitetului Municipiului Bucureşti pentru Situaţii de Urgenţă.

Centrul operativ asigură **secretariatul tehnic permanent** al Comitetului Municipiului Bucureşti pentru Situaţii de Urgenţă şi îndeplineşte următoarele atribuţii specifice:

a) asigură convocarea comitetelor pentru situaţii de urgenţă şi transmiterea ordinii de zi;

b) primesc şi pregătesc materialele pentru şedinţele comitetelor pentru situaţii de urgenţă şi le prezintă preşedinţilor şi membrilor acestor comitete;

c) execută lucrările şi operaţiunile de secretariat pe timpul şedinţelor;

d) asigură redactarea hotărârilor adoptate, precum şi a proiectelor de ordine sau dispoziţii, pe care le prezintă spre aprobare;

e) difuzează la componentele Sistemului Naţional şi la autorităţile interesate documentele emise de comitetele respective privind activitatea preventivă şi de intervenţie;

f) întocmesc informări periodice privind situaţia operativă sau stadiul îndeplinirii hotărârilor adoptate;

g) întocmesc proiecte de comunicate de presă;

h) urmăresc realizarea suportului logistic pentru desfăşurarea şedinţelor comitetelor pentru situaţii de urgenţă;

i) gestionează documentele comitetelor pentru situaţii de urgenţă;

j) asigură punctul de contact cu secretariatul tehnic permanent din cadrul Inspectoratului General pentru Situaţii de Urgenţă;

k) îndeplinesc alte sarcini stabilite de comitete, de preşedinţii acestora, de şefii centrelor operaţionale sau de şefii centrelor operative permanente respective.

Pentru îndeplinirea atribuţiilor consultă specialişti şi din alte domenii de activitate.

Secretariatul tehnic permanent este coordonat de şeful Centrului Operaţional.

Coordonarea tehnică şi de specialitate a centrelor operative se realizează, potrivit legii, de către Inspectoratul General pentru Situaţii de Urgenţă, care asigură şi menţinerea permanentă a fluxului informaţional cu acestea.

Structuri organizatorice şi funcţionarea acestora

Comitetele pentru situaţii de urgenţă se întrunesc semestrial şi ori de câte ori situaţia o impune, la convocarea preşedintelui.

Şedinţele comitetelor pentru situaţii de urgenţă se desfăşoară în prezenţa majorităţii membrilor sau a înlocuitorilor desemnaţi.

Hotărârile comitetelor pentru situaţii de urgenţă se adoptă cu votul a două treimi din numărul membrilor prezenţi, cu excepţia punerii în aplicare a planului de evacuare, care se face în baza deciziei preşedintelui comitetului.

Consultanţii nu au drept de vot.

Comitetele pentru situaţii de urgenţă îşi desfăşoară activitatea pe baza planurilor anuale elaborate de secretariatele tehnice permanente.

Persoanele din componenţa comitetului pentru situaţii de urgenţă au următoarele obligaţii principale:

a) **preşedintele:** convoacă întrunirea comitetului, stabileşte ordinea de zi şi conduce şedinţele acestuia; semnează hotărârile, planurile, programele, regulamentele şi măsurile adoptate; semnează avizele, acordurile, împuternicirile, protocoalele şi proiectele de acte normative; îl informează operativ pe preşedintele comitetului ierarhic superior;

b) **primul vicepreşedinte** îndeplineşte obligaţiile preşedintelui în lipsa acestuia, precum şi pe cele ce îi revin ca membru al comitetului;

c) **al doilea vicepreşedinte** îndeplineşte atribuţii de coordonare unitară a tuturor componentelor cu responsabilităţi în realizarea intervenţiei.

d) **membrii**: participă la şedinţele comitetului, prezintă informări şi puncte de vedere; îi informează operativ pe conducătorii instituţiilor şi unităţilor pe care le reprezintă asupra problemelor dezbătute, concluziilor rezultate, hotărârilor şi măsurilor adoptate şi urmăresc aplicarea acestora în sectoarele de competenţă; menţin permanent legătura cu centrele operative corespondente;

e) **consultanţii:** participă la şedinţele comitetului, îi consiliază pe membrii acestora asupra problemelor tehnice şi de specialitate; asigură documentarea tehnică de specialitate.

Centrele operative cu activitate permanentă se încadrează cu personal specializat pe tipurile de riscuri repartizate pentru gestionare, precum şi în comunicaţii, informatică şi relaţii publice.

Activitatea operaţională a centrelor operative se desfăşoară permanent, pe criteriul "24h/24h", în ture sau pe schimburi. Prin excepţie, în funcţie de natura şi tipul riscurilor gestionate, conducătorul instituţiei pe lângă care funcţionează centrul operativ poate aproba ca activitatea operaţională a acestuia să se desfăşoare cu respectarea programului normal de lucru, potrivit legii.

Dimensionarea centrelor operative cu activitate permanentă se face în raport cu natura, frecvenţa şi gravitatea riscurilor majore repartizate pentru coordonarea gestionării, precum şi cu complexitatea funcţiilor de sprijin îndeplinite de ministerul sau instituţia publică centrală respectivă.

CAPITOLUL II
CARACTERISTICILE UNITĂŢII ADMINISTRATIV - TERITORIALE

Secţiunea 1.
Amplasarea geografică şi relief

II.1.1. Suprafaţă, vecinătăţi

Situat în centrul Câmpiei Române, între Carpaţi şi Dunăre, într-o zonă legată de întreaga istorie a neamului românesc, teritoriul municipiului Bucureşti a oferit condiţii favorabile dezvoltării unei intense vieţi social economice, care a determinat formarea unei mari aglomerări de populaţie.

Bucureştiul este aşezat la întretăierea drumurilor comerciale ale Europei, făcând legătura între nordul si sudul continentului european, dar şi între Orient şi Occident.

Situat la o altitudine de 60 – 90 m, deşi condiţiile geografice locale (relief, climă, apă, sol) nu sunt prea favorabile, poziţia sa a fost hotărâtoare pentru fixarea aici în Bucureşti a Capitalei României.

Începând cu secolul al XVIII - XIX-lea, Bucureştiul este unul din cele mai importante centre urbane din sud-estul continentului european.

Municipiul Bucureşti este principalul centru cultural, de învăţământ, financiar şi economic al ţării. Oraşul este împărţit în două de Râul Dâmboviţa şi este străbătut de două mari bulevarde.

Bucureştiul este împărţit în şase districte administrative numite sectoare (figura nr. 2.1.); Cele şase sectoare sunt împărţite la rândul lor în cartiere: Primăverii, Băneasa, Floreasca, Drumul Taberei, Crângaşi, Titan, Militari, Berceni, Colentina, Pantelimon, Giuleşti, Rahova.

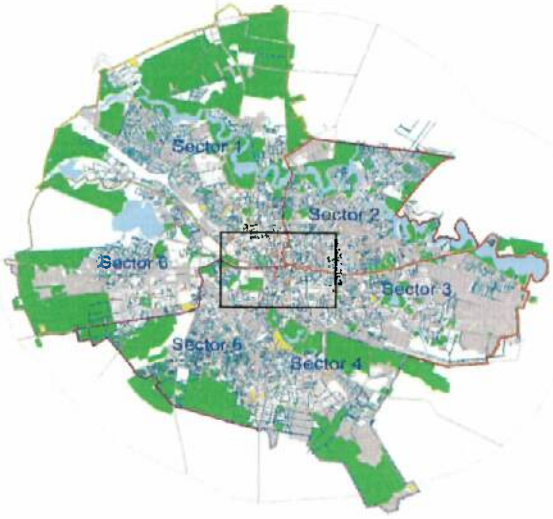

Fig. 2.1. Împărţirea administrativ teritorială a Capitalei în cele 6 sectoare

Multe zone industriale se găsesc la suburbie, în timp ce în interiorul oraşului găsim zone rezidenţiale.

Sectorul 1 (figura nr. 2.2) este aşezat în partea de nord-vest a municipiului Bucureşti şi este cuprins între sectoarele 2, 3, 5 si 6, cu o suprafaţă de 70 km^2.

Vecini:

- la nord comuna OTOPENI cu satul Odăile de la limita cu comuna Mogoşoaia până la pădurea Tunari - 5,6 km. Limita de nord este formata din : Şoseaua Odăile şi linia C.F. Urziceni;

- la est cu sectorul 2 din municipiul Bucureşti de la nord pădurea Tunari până la Piaţa Nicolae Bălcescu din care : cu comuna Voluntari de la est pădurea Băneasa până la linia C.F. Bucureşti - Constanţa 6,9 km; de la linia C.F. Constanţa până la Piaţa Universităţii 6,9 km;

- la sud-est cu sectorul 3 din municipiul Bucureşti de la Piaţa Universităţii la alea Victoriei 0,5 km;

- la sud cu sectorul 5 din municipiul Bucureşti de la Calea Victoriei - Bulevardul Regina Elisabeta - râul Dâmboviţa până la strada Mircea Vulcănescu 2,2 km;

- la sud-vest de la Calea Plevnei - Şoseaua Giuleşti până la Staţia C.F. Chiajna (Rudeni) cu sectorul 6 din municipiul Bucureşti 8,5 km;

- la nord-vest cu comunele Chitila şi Mogoşoaia din judeţul Ilfov de la Statia C.F. Chiajna până la satul Odăile 7,8 km.

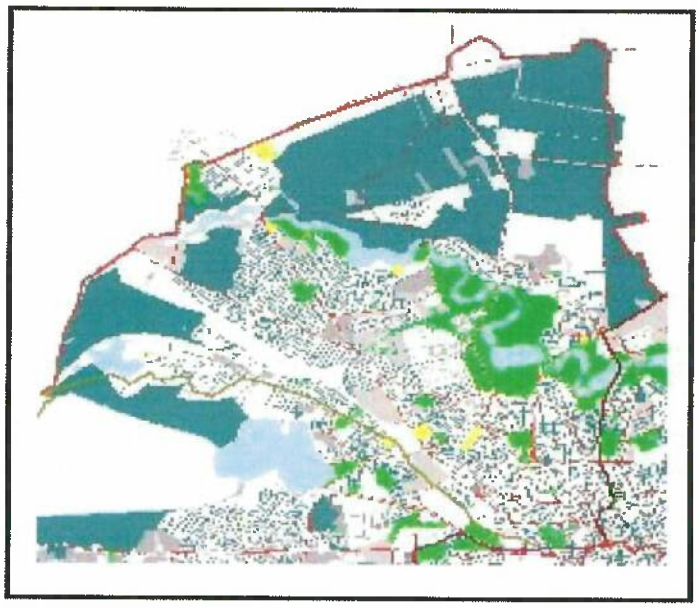

Fig. nr. 2.2 Harta sectorului 1

Sectorul 2 *(*figura nr. 2.3) este situat în partea de nord - est a Bucureştiului, cu prelungiri în zona Ilfovului, având ca vecinătate la vest sectorul 1, la est şi sud – est sectorul 3, desfăşurat pe o suprafaţă de 32 km^2. Actualul teritoriu al sectorului 2 era odinioară parte din Codrii Vlăsiei, traversat de râul Colentina. Cu un relief plat, teren mlăştinos şi plin de tină (de unde şi denumirea Colentinei: colea-n – tină), sectorul 2 are câteva lacuri naturale: Tei, Plumbuita, Fundeni, Pantelimon.

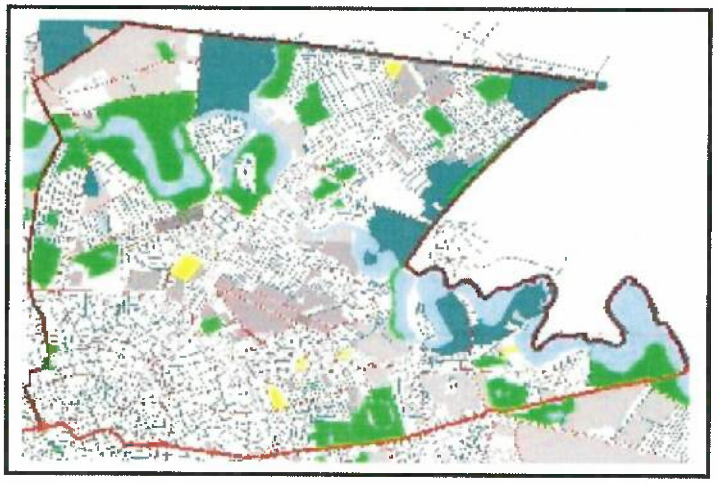

Fig. nr. 2.3 Harta sectorului 2

Sectorul 3 (figura nr. 2.4), se întinde din centrul Capitalei, din zona Pieţei Universităţii, până la limita comunei Glina spre est, fiind delimitat la nord de Calea Călăraşilor, B-dul Basarabia şi Şoseaua Vergului, iar la sud de Dâmboviţa şi jumătatea stângă a Splaiului Unirii. Este sectorul cel mai populat din Bucureşti.

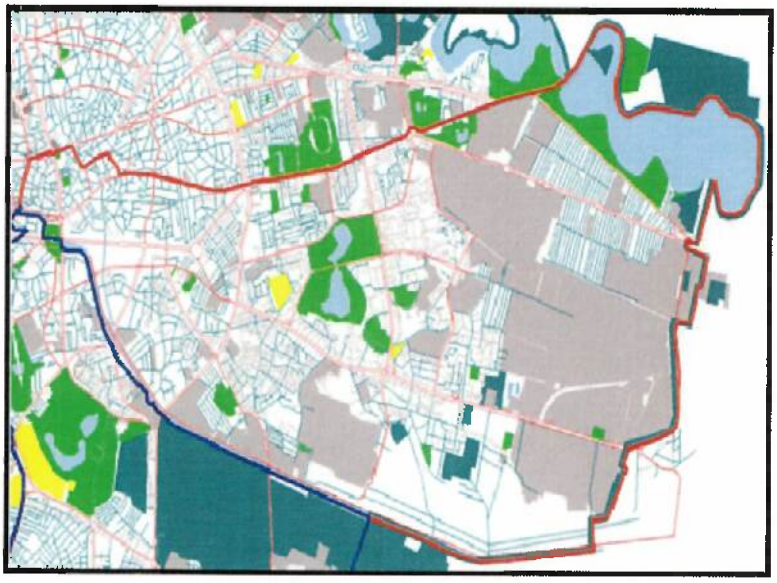

Fig. nr. 2.4 Harta sectorului 3

Sectorul 4 (figura nr. 2.5) este delimitat de: Splaiul Unirii la nord - est şi est (Râul Dâmboviţa); Şoseaua de centură a Capitalei la sud; Şoseaua Giurgiului la est şi se învecinează cu: sectoarele 1 şi 2 la nord; sectorul 3 la est; judeţul Ilfov la sud şi sectorul 5 la vest. Situat în partea de sud a Capitalei, sectorul 4 Bucureşti are o suprafaţă de 34 Km^2, din care suprafaţa construită este de 25 Km^2.

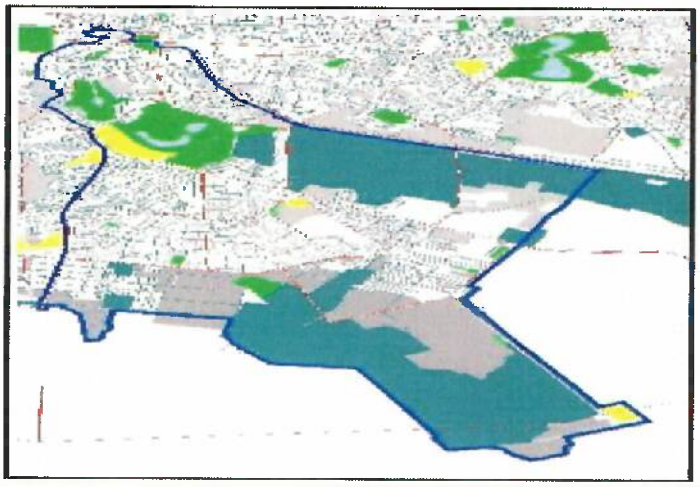

Fig. nr. 2.5 Harta sectorului 4

Sectorul 5 (fig. nr. 2.6) are o suprafaţă de 30 km^2.

La nord se învecinează cu sectorul 1: B-dul Regina Elisabeta (de la intersecţia cu Calea Victoriei), B-dul Mihail Kogălniceanu şi Splaiul Independenţei (până la intersecţia cu Şoseaua Cotroceni), la vest se învecinează cu sectorul 6: Şoseaua Cotroceni, B-dul Geniului, Drumul Sării (până la intersecţia cu Calea 13 Septembrie şi B-dul Ghencea), B-dul Ghencea şi Prelungirea Ghencea, la sud se învecinează cu judeţul Ilfov (de-a lungul liniei de centură) începând de la vest spre est cu comunele

Bragadiru, Măgurele şi Jilava, iar la est se învecinează cu sectorul 4 de-a lungul Şos. Giurgiului şi a străzilor Mitropolit Iosif, Dr. Constantin Istrati, gazelei, Antim Ivireanu şi Calea Victoriei.

Cele mai importante cartiere de locuitori sunt: Rahova, Ferentari, Cotroceni şi 13 Septembrie.

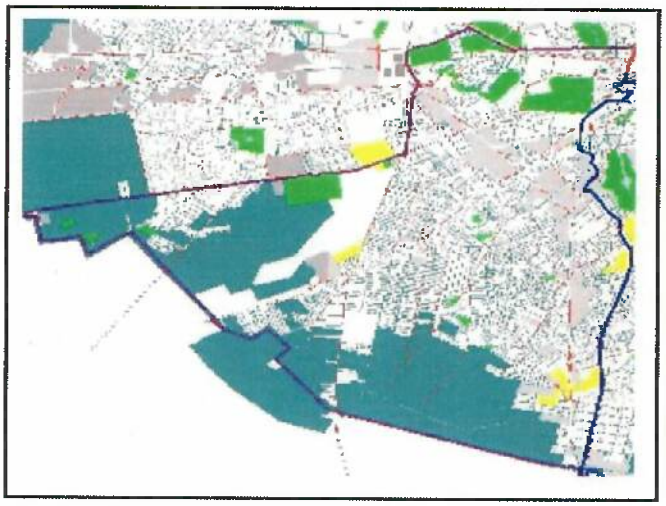

Fig. nr. 2.6 Harta sectorului 5

Sectorul 6 este situat în partea de nord - vest a Capitalei, are o suprafaţă de 38 km^2 şi are următoarea delimitare:

- la nord – est se învecinează cu sectorul 1, linia de centură a Capitalei, calea Giuleşti, Calea Plevnei, str. Ştefan Furtună, Podul Cotroceni;
- la sud – est se învecinează cu sectorul 5, delimitate de: podul Cotroceni, Sos. Cotroceni, Drumul Taberei, Drumul Sării, B-dul Ghencea, Prelungirea Ghencea, linia de centură;
- la vest se învecinează cu judeţul Ilfov prin linia de centură, canalul Argeş – Lacul Morii, râul Dâmboviţa.

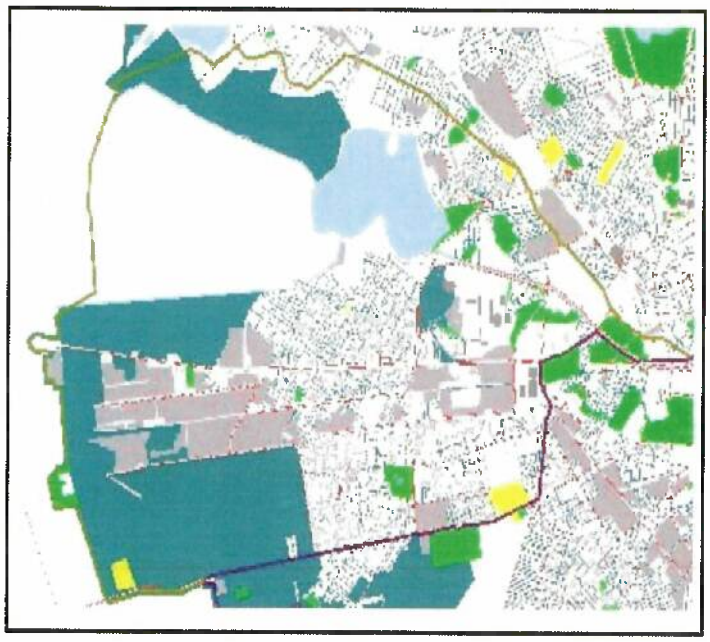

Fig. nr. 2.7 Harta sectorului 6

Situat în partea de sud a țării, Bucureștiul are coordonatele geografice de 26° 5'48'' longitudine estică și 44° 24'49'' latitudine nordică. Așezat în Câmpia Vlăsiei, la aproximativ 60 km depărtare de Dunăre, 100 km de Carpați și 250 km de litoralul Mării Negre, municipiul București se desfășoară în direcțiile nord-sud pe 53 km și est-vest pe 46 km cuprinzând o suprafață de 238 km^2.

Ca delimitare geografică se remarcă județul Ilfov, cu o serie de localități, ce înconjoară Bucureștiul astfel:

- în nord – localitățile Otopeni și Tunari;
- în nord - vest – localitățile Mogoșoaia, Chitila și Chiajna;
- în sud – localitatea Jilava;
- în sud - est – localitatea Popești-Leordeni;
- în sud - vest – localitățile Măgurele și Bragadiru;
- în est – localitatea Pantelimon.

II.1.2 Forme de relief, specificități, influențe

Bucureștiul se suprapune pe subunitatea Câmpiei Vlăsiei de Sud, cunoscută sub numele de Câmpia Bucureștiului. Aceasta are un aspect plan, prezentând o înclinare ușoară, de 1-3^0 spre sud est și se află la altitudini absolute variind între 96,3 m la Chiajna, 88,9 m în Piața Presei Libere, și 54,5 m în valea Dâmboviței la Popești Leordeni.

Curba altimetrică medie și specifică în același timp pentru Capitală este cea de 80 m.

Pe latura de nord, Vlăsia este traversată de la vest la est printr-un *mic defileu loessic*, format prin deversarea apelor Ialomiței în mici depresiuni clastroclasice. Pentru latura sudică a Vlăsiei, valea Dâmboviței constituie axa hidrografică principală, pe care se află capitala țării și de care ne ocupăm în mod special în microregiunea sau zona București.

Un alt element esențial al câmpiei îl reprezintă loessul, care s-a depus în mai multe faze, peste aluviuni și care formează suprafața câmpiilor sub care s-au sculptat văile.

Câmpia Bucureștilor reprezintă partea de sud, sud-vest, care aparține sub raport hidrografic celor două bazine confluente – Dâmbovița și Argeș, dominante de versantul stâng mai înalt al Argeșului. Axa morfologică a acestei câmpii o constituie valea Dâmboviței, mărginită spre N, NE de câmpul Mogoșoia – Băneasa și în sud, sud-vest de câmpul Chiajna – Berceni (conturat de V. Mihăilescu, 1924 sub denumirea de câmpul Câlnăului), încins la exterior de câmpia aluvială Domnești – Budești, o luncă largă și bogată, cunoscută sub denumirea de lunca Argeș – Sabar, o terasă joasă, în formare.

Însoțită de mici terase pe partea stângă, mai ales începând de la Vidra și până la Herăști, ea este însoțită de numeroase albii părăsite și soluri aluviale destul de evoluate. Versantul drept și abrupt, lunca largă și mulțimea grădiștilor, mai ales în cuprinsul Bucureștilor constituie caracterele principale ale acestei văi care are terase întinse pe partea stângă în Câmpia Mostiștei. Pe partea dreaptă, Dâmbovița prezintă un singur petic de terasă, în dreptul localității Bălăceanca.

Fig. nr. 2.8 Structură geologică zona Bucureşti

Relieful predominant al Capitalei îl constituie câmpurile, separate de terase şi luncile principalelor cursuri. De la sud la nord se disting următoarele:

- câmpul Bragadiru
- câmpul Ghencea – Progresul
- câmpul Cotroceni – Văcăreşti
- lunca Dâmboviţei
- câmpul Bucureştiului
- lunca Colentinei
- câmpul Băneasa – Pantelimon

Câmpul Bragadiru corespunde unei terase joase a Argeşului.

Câmpul Ghencea – Progresul corespunde terasei superioare a Argeşului. Câmpul Cotroceni – Văcăreşti este înălţat cu 2-3 m deasupra câmpului Ghencea – Progresul. Câmpul Cotroceni – Văcăreşti domină lunca Dâmboviţei cu 12 m în partea de vest a municipiului, cu mai mult de 19 m în partea centrală (promontoriul Uranus) şi cu aproximativ 10 m în partea de est. Povârnişul care separă câmpul de lunci este îngust, puternic înclinat cu excepţia unor sectoare restrânse unde panta este îndulcită prin depozite defluviale ce acoperă terenurile din lunca Dâmboviţei (Piaţa Eroilor, promontoriul Şerban Vodă).

Câmpul Bucureştiului (interfluviul Dâmboviţa – Colentina) prezintă două trepte de altitudine: câmpul Giuleşti – Floreasca la nord – vest şi nord cu mai multe terase (Terasa Giuleşti, Terasa Victoria) care se atenuează treptat spre vest şi câmpul Vergului la sud-est, coborât faţă de primul cu 3-4 m.

Lunca Colentinei este mult mai îngustă decât lunca Dâmboviţei şi cea mai mare parte din suprafaţa ei este ocupată de lacurile de baraj care-i jalonează cursul (de la Herăstrău la Cernica) şi de bălţi.

Prin aşezarea sa, Capitala delimitează într-un fel două subdiviziuni ale Câmpiei Bucureştilor şi anume: Câmpia Vlăsiei de Câmpul Câlnăului.

Cele două văi formate în jurul râurilor Dâmboviţa şi Colentina ce străbat Bucureştiul, împart oraşul în câteva zone, sub formă de platouri cu meandre şi terase. Prezenţa a două terase locale (2 – 4 m şi 8 – 12 m) de-a lungul celor două văi oferă varietate peisajului din centrul oraşului. Lunca Dâmboviţei a fost modificată prin lucrări de canalizare şi sistematizare.

II.1.3 Caracteristicile pedologice ale solului

Teritoriul municipiului Bucureşti, situat pe un fundament alcătuit din formaţiuni cristaline proterozoice ce aparţin Platformei Moesice, peste care se dezvoltă depozite sedimentare paleozoice, mezozoice şi cuaternare de suprafaţă, se suprapune, în mare măsură, pe Câmpia Bucureştiului, subunitate a Câmpiei Vlăsiei care face parte din Câmpia Română.

În arealul oraşului densitatea mare a construcţiilor şi diferitele amenajări urbanistice au determinat modificări, în general, a configuraţiei iniţiale a reliefului, valorile hipsometrice fiind puternic atenuate, astfel încât aspectele microreliefului se disting cu dificultate.

Din punct de vedere geologic câmpia este alcătuită din complexul nisipurilor şi pietrişurilor de Colentina, peste care se află depozite loessoide şi soluri fosile cu grosimi generale de până la 10 m.

În ceea ce priveşte natura solurilor, pe teritoriul municipiului Bucureşti, în jumătatea sudică, pe interfluviul dintre Argeş şi Dâmboviţa, ca şi în partea de nord, pe interfluviul Dâmboviţa – Ialomiţa, bine drenate, preponderente sunt solurile brun roşcate asociate, în crovuri, cu soluri pseudogleice.

Textura mijlociu – fină sau fină a solurilor din câmpiile interfluviale, permeabilitatea redusă precum şi drenajul slab pe mari suprafeţe, datorită reliefului cu pantă mică, cu denivelări şi fragmentare slabă, favorizează excesul de umiditate pe terenurile joase, inclusiv crovuri, în anotimpul ploios. Excesul de umiditate se accentuează şi se extinde pe mari suprafeţe în perioadele ploioase, în mare parte, datorită ridicării generale a nivelului hidrostatic al apei freatice.

În lunca Dâmboviţei apar soluri aluvionare specifice, uneori gleizate, cu fertilitate, în general, bună, folosite, în mare parte, în legumicultură.

Secţiunea a 2-a.
Caracteristici climatice

II.2.1 Caracteristici climatice, specificităţi, influenţe

Din poziţia pe glob (44°25′ lat. N şi 26°05′ long. E), ca şi din poziţia în interiorul Europei şi în plină câmpie, Bucureştiul se situează într-un climat temperat - continental cu uşoare nuanţe excesive şi face parte din sectorul climatic central al Câmpiei Române.

Din punct de vedere al dinamicii generale a atmosferei, dominante sunt masele de aer de origine polar maritimă şi continentală, urmate de cele de origine tropical-maritim şi tropical-continental. Din această frecvenţă a maselor de aer rezultă influenţe continentale, oceanice şi mai estompat cele submediteraneene. Acest tip de climat se caracterizează prin patru anotimpuri cu particularităţi specifice. Se poate spune că este o zonă cu un climat de tranziţie de la influenţele oceanice şi submediteraneene din V la cele de ariditate din E.

Influenţele estice imprimă climei nuanţe de excesivitate, cu veri fierbinţi şi ierni uneori aspre, iar cele vestice explică prezenţa toamnelor lungi şi călduroase, a unor zile de iarnă blânde sau a unor primăveri timpurii.

Deşi este aşezat într-o zona de clima temperata, Bucureştiul este afectat de masele de aer continental, provenite din zonele învecinate. Curenţii de aer estici dau variaţii excesive de temperatura,

de până la 70°C, între verile călduroase şi iernile geroase. Estul şi sudul oraşului au toamne lungi şi călduroase, ierni blânde şi primăveri timpurii.

II.2.2 Regimul precipitaţiilor

Repartiţia teritorială a acestora este foarte variată. Astfel, cele mai mari cantităţi medii anuale se produc deasupra oraşului Bucureşti, unde cantitatea de aerosoli este mai mare (Filaret 590.9mm). Acestea scad spre periferia oraşului (Băneasa 568.5mm) şi la limita cu Judeţul Ilfov (Afumaţi 538.9mm), după care cresc iarăşi spre periferia nordică a acestuia (Periş 648.2mm).

În cursul anului se înregistrează un maxim de precipitaţii în iunie, cu acelaşi regim de variaţie teritorială, valori mai mari în oraş (97,1 mm la Filaret) şi mai reduse spre periferie (92mm la Băneasa şi Afumaţi). Luna cu cele mai mici cantităţi de precipitaţii este luna februarie (33,3 mm la Filaret; 27,5 mm la Băneasa). Precipitaţiile maxime în 24 de ore s-au înregistrat la Bucureşti Filaret pe 7 iunie 1910 – 136 l/m2, la Bucureşti Băneasa pe 15 iulie 1954 – 107,7 l/m2 şi la Bucureşti Afumaţi pe 20 august 1949 – 107,3 l/m2.

În timpul verii, ploile au adesea un caracter torenţial şi uneori sunt însoţite de grindină (care se produc în medie în 1-3 zile pe an). De astfel, trebuie remarcat că în oraş, precipitaţiile se repartizează neuniform, producându-se diferenţiat sau numai pe unele areale.

II.2.3 Temperaturi

În ceea ce priveşte temperatura aerului, mediile anuale au valori de peste 11^{0}C spre centrul oraşului şi mai mici de 11^{0}C spre periferie. Faţă de câmpia limitrofă, spre centrul oraşului, temperatura medie anuală creşte cu circa 1,5^{0}C.

Mediile lunare pun în evidenţă contraste termice între cele două anotimpuri extreme. În ianuarie mediile sunt de peste -3^{0}C în cadrul oraşului şi sub -3^{0}C spre periferie. Mediile lunii iulie variază în jur de 23^{0}C, fiind mai mari spre centru şi mai reduse spre periferie.

Diferenţele termice dintre centrul oraşului şi periferie sunt cele mai evidente în luna august când depăşesc 1^{0}C. Temperaturile maxime absolute au fost atinse la 5 iulie 2000 la cele 3 staţii meteorologice Bucureşti Băneasa 42,4^{0}C, Bucureşti Filaret 42,2^{0}C şi Bucureşti Afumaţi 41,1^{0}C, fiind doborât recordul din 20 august 1945, când atât la Bucureşti Băneasa cât şi la Bucureşti Filaret, s-au înregistrat temperaturi maxime de 41,1^{0}C. Asemenea valori determină fenomene de uscăciune şi secetă relativ frecvente.

De asemenea temperatura minimă absolută înregistrată în Bucureşti la staţia meteorologică Bucureşti Băneasa a fost de –32,2^{0}C la 25 ianuarie 1942, la aceeaşi dată fiind înregistrată temperatura de –30^{0}C la Bucureşti Filaret. La staţia Bucureşti Afumaţi minima absolută a fost de –30^{0}C înregistrată la data de 6 februarie 1954.

Minimele de temperatură lunare au de obicei valori negative din octombrie până în mai la periferia oraşului şi din noiembrie până în aprilie spre centrul oraşului. În raport de temperaturile extreme amplitudinea absolută a atins valori de peste 70^{0}C.

Din observaţiile şi analizele efectuate, rezultă că Bucureşti are ani alternativi cu temperaturi joase (1973, 1977, 1979) şi ridicate (1976, 1978, 1980).

Cea mai friguroasa lună este ianuarie, cu o medie de - 2.9° C iar cea mai călduroasă este iulie cu o medie de 22.8° C. În general, variaţiile de temperatură dintre noapte şi zi sunt de 34 - 35 ° C, iarna şi de 20 - 30° C, vara.

Zona centrală, având cea mai mare concentrare de clădiri, străzi înguste, largi bulevarde şi câteva zone verzi, are o temperatura medie anuală de 11° C, vânt sub 2 m/s, umiditatea de 3-6 %, mai mica decât în alte zone şi cea mai lungă perioadă de vegetaţie, de 220 zile fără ger, pe an.

Zona mediană care cuprinde vechea zonă industrială cu mici făbricuţe, gări (Gara de Nord este cel mai mare nod feroviar), este definită printr-un grad mare de poluare, zile cu ceaţă, ploi abundente, câteva zile însorite, având o temperatură medie anuală sub 11° C şi un volum de precipitaţii de 600 mm pe an.

Noua zonă rezidenţială (Băneasa, Floreasca, Tei, Pantelimon, Balta Alba, Berceni, Drumul Taberei), are o temperatură medie anuală de 10.5° C, cu vânturi puternice uneori, cu un grad scăzut de poluare comparativ cu centrul, un grad de umiditate în jurul valorii de 77%, cu frecvente apariţii ale ceţii, şi un volum de precipitaţii sub 550 - 600 mm pe an.

Zona periferică este influenţată de construcţiile joase (1 - 2 nivele) cu suprafeţe verzi şi mari zone industriale; această zonă urbană este în mare măsură expusă vântului, valurilor de căldură şi de frig, dar cu contraste mici, o umiditate ridicată şi aer curat. Volumul precipitaţiilor este sub 500 mm pe an.

Nebulozitatea

Datorită cantităţii mari de poluanţi deasupra oraşului, nebulozitatea este mai ridicată deasupra Bucureştiului, comparativ cu exteriorul lui. Cele mai ridicate valori ale nebulozităţii se remarcă din noiembrie până în martie, iar cele mai mici din iulie până în septembrie.

Regimul nebulozităţii influenţează variaţia zilelor cu cer senin şi cu cer acoperit. Astfel, ca urmare a poluării oraşului Bucureşti, aici, numărul zilelor cu cer senin este de cca. 55 anual, în timp ce în Judeţul Ilfov de cca. 60 de zile; zilele cu cer acoperit sunt de cca. 105 anual şi, respectiv, mai reduse în restul teritoriului.

II.2.4 Fenomene meteorologice extreme

Scurt istoric al viiturilor

Municipiul Bucureşti este amplasat în bazinul hidrografic al râului Argeş, respectiv pe cursul inferior al râului Dâmboviţa şi Colentina, râuri care contribuie în principal la satisfacerea folosinţelor de apă a Capitalei.

Din analiza genezei viiturilor şi a inundaţiilor din zona Capitalei rezultă că în condiţiile de relief şi de hidrologie, inundaţiile produse de râurile Dâmboviţa şi Colentina în Bucureşti pot proveni din:

a) Viituri sosite din amonte (debite pe râul Dâmboviţa mai mari de 300 mc/s şi pe râul Colentina cu valori mai mari de 50 mc/s);
b) Ploi extraordinare cauzate asupra oraşului cu frecvenţe mai mari de 1/3;
c) Viituri sosite din amonte (debite pe râul Dâmboviţa mai mari de 300 mc/s şi pe râul Colentina cu valori mai mari de 40 mc/s).

Debitele maxime pe râul Dâmboviţa în Bucureşti, pot proveni din suprapunerea a trei fenomene aleatorii:

a) Viituri pe râul Dâmboviţa, amonte de NH Brezoaiele;
b) Viituri pe cursul inferior al râului Ilfov (aval de derivaţia Bolovani) şi de pe cursul inferior al râului Dâmboviţa (aval NH Brezoaiele), la viituri extraordinare - când capacitatea derivaţiei Bolovani este depăşită – pentru asigurarea p = 0,5% la care se adaugă şi un spor al râului Ilfov, din amonte de derivaţia Bolovani;
c) Deversarea apelor mari ale râului Dâmboviţa între localitatea Conteşti şi NH Brezoaiele pe malul stâng şi pe malul stâng al râului Ciorogârla între NH Brezoaiele şi staţia de tratare a apei Arcuda;
d) Viituri pe râul Colentina amonte de SH Colacu.

Conform proiectului "Refaceri şi completări în sistemul de canalizare al Municipiului Bucureşti", elaborat de Aquaproiect în anul 2004, cele mai periculoase situaţii apar la ploile generale (pe tot cuprinsul oraşului), de mare intensitate şi cu durate de 3-6 ore.

În decurs de peste 100 de ani, de când se fac înregistrări pluviometrice la Bucureşti, s-au măsurat de 3 ori precipitaţii de peste 135 l/mp/24 ore (în 1910, 1949, 1975), cea mai mare valoare, de 138 l/mp, fiind înregistrată la 1-2 iulie 1975, la staţia meteorologică Băneasa. Nucleele unor asemenea precipitaţii, produc viituri importante pe râul Dâmboviţa, pe teritoriul Capitalei, cu atât mai mari, cu cât ploaia se concentrează pe o durată mai scurtă, adică 3-6 ore.

Se consideră că în trecut cea mai mare viitură generate de ploi căzute în zona Capitalei – ţinând seama de întinderea mult mai redusă a oraşului de atunci – s-a produs la 24 mai 1910, când s-au înregistrat 90 l/mp în două ore la staţia Filaret şi când debitul maxim scurs pe râu la Abator (cunoscând nivelul maxim şi secţiunea de scurgerea) se apreciază că a fost de 80-90 m3/s un debit maxim cu puţin mai mic decât acesta s-a produs şi la ploaia din 16 august 1934.

Date statistice cu privire la debitele maxime afluente din oraş există abia din anul 1938, când s-a înfiinţat staţia hidrometrică Căţelu, dar numai până în 1988, când aceasta a fost desfiinţată, ca urmare a lucrărilor de amenajare a albiei prin biefuri şi sistematizare. Până în anul 1975 s-a dispus şi de înregistrări de niveluri maxime în oraş, la postul Cotroceni, desfiinţat în acel an datorită lucrărilor pentru linia nr. 1 de metrou. Sintetizând aceste observaţii, privitor la debitele maxime din ploi, ele se prezintă astfel:

Nr. crt.	**Data producerii debitului maxim**	**Secţiunea de înregistrare**	
		Cotroceni	**S.h. Căţelu**
		(m^3/s)	**(m^3/s)**
1	06.07.1970	49	103
2	18.09.1972	26	81
3	01-02.07.1975	45	120
4	25.08.1977	-	94,5
5	16.06.1977	-	109,5
6	22.08.1979	-	114,5
7	august 1981	-	91,9
8	august 1982	-	108

Debitele maxime generate de ploi căzute asupra oraşului, în situaţia actuală, la probabilitatea de 1:100 ani, variază între 102 m3/s la podul Grozăveşti şi 217 m3/s la podul Vitan, iar la probabilitatea de 1 : 333 de ani, creşte la 122 m3/s la podul Grozăveşti şi 259 m3/s la podul Vitan. Bazinul hidrografic (de recepţie) avut în vedere este de 73,5 kmp.

Viiturile de pe râul Dâmboviţa sunt atenuate parţial în acumularea Văcăreşti, dar pot atinge şi depăşi mărimile caracteristice de apărare împotriva inundaţiilor în secţiunea staţiei hidrometrice Lunguleţu care, suprapuse peste viiturile din râul Ilfov, pot inunda zona Slobozia Moara îndreptându-se spre Capitală.

Datorită acumularilor amplasate în sectorul amonte al râului Dâmboviţa (Pecineagu şi Văcăreşti) şi mai ales ca urmare a posibilităţilor de dirijare a viiturilor pe derivaţiile de ape mari existente *Ilfov-Dâmboviţa* (Răcari) şi *Dâmboviţa-Argeş* (Brezoaele), parţial în râul Argeş şi parţial în râul Ciorogârla, debitele la intrarea în acumularea Lacul Morii sunt afectate doar de viiturile generate pe sectorul de râu dintre aceste derivaţii şi acumulări.

Debitele la diverse asigurări sunt preluate din studiile de gospodărirea apelor întocmite de ICPGA.

Pentru râul Dâmboviţa debitele la diverse asigurări sunt:

Asigurarea	Debit afluent mc/s	Debit defluent mc/s
Ipoteza fără derivaţia Răcari		
0.01%+20%	168	145
0.1%+20%	128	124
1%	77	58
5%	45	31
Ipoteza cu derivaţia Răcari		
0.01%+20%	136	124
0.1%+20%	116	82
1%	63	25
5%	39	24

Pentru râul Colentina debitele la diverse asigurări sunt:

Secţiuni/Debite mc/s	Asigurarea			
	0.1%	1%	5%	10%
SH Colacu	260	138	78	50
Buftea	302	109	90	67
Chitila	315	167	94	70
Cernica	355	188	106	78

Parametrii viiturilor sintetice (stabiliţi pe baza datelor statistice – în regim amenajat) furnizate de I.N.H.G.A. în cadrul Proiectului *"Planul pentru Prevenirea, Protecţia şi Diminuarea Efectelor Inundaţiilor în Bazinele Hidrografice Argeş, Vedea"*
(elaborat în perioadă 2011-2014), pentru diverse probabilităţi de depăşire în principalele secţiuni de monitorizare cantitativă de pe râurile Dâmboviţa şi Colentina sunt prezentate în tabelele de mai jos:

Râul Dâmboviţa:

Secţiunea	F (km^2)	L (km)	$Q_{max\ p\%}$ (m^3/s)					T_t (ore)	T_{cr} (ore)
			0,1%	0,2%	0,5%	1%	10%		
S.h. Malul cu Flori	668	70	980	880	700	570	195	81	22
S.h. Lunguleţu	1105	185	823	760	640	550	200	130	27
S.h. Dragomireşti	1391	204	65	56	45	37	18	-	-
Am. ac. Lacul Morii	1485	216	90	77	65	55	35	-	-
S.h. Budeşti	2824	286	338	318	280	255	165	-	-

Râul Colentina:

Secţiunea	F (km^2)	L (km)	$Q_{max\ p\%}$ (m^3/s)					T_t (ore)	T_{cr} (ore)
			0,1%	0,2%	0,5%	1%	10%		
S.h. Colacu	150*	38	246	215	160	130	54	75	13
Ac. Buftea	442*	45	141	135	103	85	14	-	-
Am. Confl. Dâmboviţa	780*	101	72	60	47	38	14	-	-
Am. Confl. Colentina	46	37	91.2	84.8	64.7	53	19.6	-	-

*include şi suprafaţa B.H. Ilfov până la derivaţia Bolovani;

T_{cr} – durata de creştere;

T_t – durata totală de creştere;

F – suprafaţa bazinului hidrografic

Elementele caracteristice ale hidrografelor undelor de viitură în secțiunile colectorului Dâmbovița (casetă) pentru ploaia cu frecvența de 1:3 ani, sunt prezentate în tabelul următor:

Secțiunea	F (km^2)	Intensitatea ploii de calcul – I_p (mm/min)	Qmax (m^3/s)	Durata de creștere T_{cr} (minute)	Durata totală T_t (minute)
Pod Grozăvești	25,25	0,29	31	150	450
Pod Eroilor	37,44	0,29	42,4	180	450
Pod Mărășești	46,23	0,35	57	180	450
Lânăriei	49,8	0,47	56	210	480
Pod Mihai Bravu	60,8	0,35	64,8	210	510
Pod Vitan	67,3	0,47	60,9	240	570
Strada Ilioara	83,16	0,29	56	240	630
Cățelu	148,4	0,165	81	330	1200

Mărimile caracteristice de apărare împotriva inundațiilor de la Stațiile hidrometrice averizoare pentru Municipiul București de pe râurile Dâmbovița și Colentina barajul Lacul Morii, precum și cele de la Amenajare râu Dâmbovița în Municipiul București și salba de lacuri amenajate în cascadă de pe râul Colentina, sunt următoarele:

Râul Dâmbovița

Stație hidrometrică/N.H.	Mărimi caracteristice de apărare împotriva inundațiilor		
	Faza I / cota atenție	Faza II cota inundație	Faza III cota pericol
Lunguleț	240 cm	280 cm	330 cm
Dragomirești	200 cm	300 cm	330 cm
Baraj Lacul Morii	84,80 mdMN75	85,85 mdMN75	86,10 mdMN75
N.H. Grozăvești	74,55 mdMN75	74,85 mdMN75	75,05 mdMN75
N.H. Ștefan Furtună	73,30 mdMN75	73,45 mdMN75	73,60 mdMN75
N.H. Eroilor	72,10 mdMN75	72,35 mdMN75	72,60 mdMN75
N.H. Operetă	70.95 mdMN75	71,15 mdMN75	71,35 mdMN75
N.H. Mărășești	69,10 mdMN75	69,45 mdMN75	69,75 mdMN75
N.H. Timpuri Noi	68,10 mdMN75	68,40 mdMN75	68,65 mdMN75
N.H. Mihai Bravu	66,80 mdMN75	67,10 mdMN75	67,40 mdMN75
N.H. Vitan	64,70 mdMN75	64,95 mdMN75	65,20 mdMN75
N.H. Sere	62,65 mdMN75	63,15 mdMN75	63,65 mdMN75
N.H. Popești	59,20 mdMN75	59,65 mdMN75	60,10 mdMN75

Râul Colentina

Stație hidrometrică/ Lac de acumulare	Mărimi caracteristice de apărare împotriva inundațiilor		
	Faza I / cota atenție	Faza II cota inundație	Faza III cota pericol
Colacu	150 cm	200 cm	250 cm
Străulești	81,10 mdMN75	86,34 mdMN75	87,40 mdMN75
Grivița	83,80	84,75	84,85
Băneasa	80,60	80,73	81,17

Herăstrău	79,30	79,48	80,09
Floreasca	74,90	75,00	76,00
Tei	72,80	72,90	73,25
Plumbuita	68,60	68,70	69,65
Fundeni	65,20	65,70	67,75
Pantelimon I	60,51	60,54	60,63
Pantelimon II	60,51	60,54	60,63

Notă:

Pentru zonele neîndiguite ale cursurilor de apă, în secţiunile staţiilor hidrometrice:

a) *Cota de atenţie - C.A.* - nivelul la care pericolul de inundare este posibil după un interval de timp relativ scurt, necesitând o vigilenţă sporită în cazul desfăşurării unor activităţi expuse la inundaţii;

b) *Cota de inundaţie - C.I.* - nivelul la care se produc revărsări importante care pot conduce la inundarea primului obiectiv;

c) *Cota de pericol – C.P.* - nivelul la care pot fi necesare măsuri deosebite de evacuare a oamenilor şi bunurilor, restricţii la folosirea podurilor şi căilor rutiere, precum şi luarea unor măsuri deosebite în exploatarea construcţiilor hidrotehnice.

Pentru acumulări fazele I, a II-a şi a III-a de apărare sunt stabilite în Regulamentele de exploatare, în funcţie de nivelul apei în lacul de acumulare şi de debitul afluent şi se calculează de proiectant/expert în ecartul cuprins între Nivelul Normal de Retenţie (N.N.R.) şi Nivel maxim de exploatare (N.M.E.).

Praguri critice la precipitaţii:

a) *Pragul de atenţie* – precipitaţii care totalizează 15 l/mp în maxim 3 ore

b) *Pragul de alertă* – precipitaţii care totalizează 25 l/mp în maxim 6 ore

c) *Pragul de pericol* – precipitaţii care totalizează 25 l/mp în maxim 1 oră şi care pot produce creşteri bruşte de niveluri cu cursurile de apă, curgeri intense de strat de apă pe versanţi.

Conform "Studiului de G.A. privind exploatarea lucrărilor hidrotehnice din bazinul hidrografic Dâmboviţa – Colentina" proiect 870/1980, este necesară pregolirea acumulării Buftea in următoarele situaţii:

- în momentul şi pe durata pregolirii ac. Ilfoveni;
- în cazul în care debitul înregistrat la S.H. Colacu depăşeşte 15 mc/s;
- în situaţiile în care prognoza meteo de scurtă durată indică posibilitatea apariţiei unor precipitaţii cu caracter catastrofal în bazinul Ilfov – Colentina;
- Ploi extraordinare căzute asupra oraşului cu frecvenţe mai mari de 1/3.

Debitele maxime generate de ploi căzute asupra oraşului în situaţia actuală la probabilitatea de 1:100 ani variază între 102 mc/s la podul Grozăveşti şi 217 mc/s la podul Vitan, iar la probabilitatea de 1:333 de ani, creşte la 122 mc/s la podul Grozăveşti şi 259 mc/s la podul Vitan.

Pragurile de precipitaţii pentru Municipiul Bucureşti sunt următoarele:

Atenţie	Inundaţii	Pericol
15 l/mp/ 3 h	30 l/mp/ 1 h	40 l/mp/ 1 h
	35 l/mp/ 2 h	52 l/mp/ 3 h
	37 l/mp/ 3 h	65 l/mp/ 6 h
	42 l/mp/ 6 h	80 l/mp/ 10 h

Râul Dâmboviţa, zona amonte de acumulare Lacul Morii

În intervalul 20-25.09.2005, la staţia hidrometrică Dragomireşti, precipitaţiile înregistrate au însumat 246.5 l/mp. În data de 24.09.2005, ora 11.00, debitele râului Dâmboviţa, după confluenţa cu afluentul râului Bâldana, au atins un debit maxim înregistrat de 24,4 mc/s la SH Dragomireşti.

Albia regularizată a râului Dâmboviţa, pe tronsonul cuprins între pod CF Chiajna şi acumularea Lacul Morii, a transportat în condiţii de siguranţă debitul maxim de 24,4 mc/s.

În amonte de „Amenajarea complexă a râului Dâmboviţa în Bucureşti" există un polder natural, intitulat Polderul Giuleşti, situat între malul stâng al râului, în amonte de acumularea Lacul Morii şi digul de închidere din coada acumulării. Este un polder neamenajat, cu suprafeţe care nu au fost scoase din circuitul agricol.

În Polderul Giuleşti excesul de umiditate este provocat de precipitaţii şi debitul văii Boanca. Acest curs de apă nu figurează în Anuarul cadastral al apelor din România, aprobat prin Ordinul M.M.G.A. nr. 1276/14.12.2005, nu este în administrarea A.N. „APELE ROMÂNE", fiind o vale necadastrată, este în administrarea consiliului local. Această vale se formează din zona satului Rudeni, comuna Chitila – zonă situată pe o platformă mult mai înaltă decât zona care a fost inundată, zonă bogată în izvoare şi terenuri cu exces de umiditate, subtraversează linia CF de centură şi străbate teritoriul sectorului 6, în zona cartierului Giuleşti Sârbi. Precipitaţiile căzute pe cartierul Giuleşti Sârbi, care nu are reţea de canalizare, au condus la ridicarea nivelului apelor freatice, fapt înregistrat în forajul de observaţie F3 – reţeaua naţională hidrogeologică – amplasat în incinta Institutului Pasteur.

Evacuarea volumului de apă cumulat în Polderul Giuleşti, se face doar prin pompare, neexistând posibilitatea scurgerii naturale. Evacuarea apei este asigurată de Administraţia Naţională a Îmbunătăţirilor Funciare, care are în administrare două sisteme de desecare: SPE 2 – în funcţiune (zona Giuleşti Sârbi) şi SPE 3 – nu este în funcţiune (zona Chiajna – Rudeni).

A.N. „APELE ROMÂNE" nu are lucrări hidrotehnice care să permită derivarea apelor spre Polderul Giuleşti sau lucrări care să evacueze natural sau prin pompare apele în exces din polder.

Râul Colentina – acumularea Buftea din administrarea A.N.A.R.

În urma precipitaţiilor abundente înregistrate la barajul Buftea 210,7 l/mp, debitul maxim afluent în lac a fost de 45 mc/s, în data de 23.09 ora 7.00, fiind compus din debitul râului Colentina, râului Baranga, râului Crevedia şi de pe numeroase canale de desecare.

În perioada analizată, debitele pe salba de lacuri de pe râul Colentina au fost tranzitate în condiţii de siguranţă.

Ambele râuri, Dâmboviţa şi Colentina, sunt amenajate complex, inclusiv pentru apărare împotriva inundaţiilor. Astfel riscul inundaţiilor de râuri, pentru capitală, este eliminat.

Hărţile de risc natural la inundaţii se întocmesc pe baza unor studii, conform Legii nr. 575/2001, care prevede la art. 3 (1): „Delimitarea geografică a zonelor de risc natural se bazează pe studii şi cercetări specifice elaborate de instituţii specializate".

Autorităţilor publice locale le revine sarcina întocmirii hărţilor de risc natural la inundaţii care sunt parte componentă a documentaţiei de amenajare a teritoriului judeţean şi se detalează în planurile de urbanism generale, zonale şi locale ale localităţilor fiecărui judeţ şi municipiului Bucureşti şi urmează acelaşi regim juridic de finanţare şi aprobare stabilit, potrivit legii, pentru documentaţiile de amenajare a teritoriului şi documentaţiile de urbanism aşa cum prevede H.G. nr. 447/2003 pentru aprobarea normelor metodologice privind modul de elaborare şi conţinutul hărţilor de risc natural la alunecări de teren şi inundaţii.

În Legea nr. 575/2001, Anexele 4, 4a, şi 5 sunt enumerate unităţile administrative teritoriale care prezintă zone de risc natural la inundaţii. Municipiul Bucureşti nu este menţionat.

Inundațiile în municipiul București se pot produce în urma unor precipitații excepționale sau unor accidente la construcții hidrotehnice.

Cauzele evenimentelor produse în Municipiul București în anul 2005

Viituri importante – septembrie 2005 – iulie 2018

Viitură râul Dâmbovița – septembrie 2005

În intervalul 19-25 septembrie 2005, s-au înregistrat precipitații abundente care au depășit de 7 ori media multianuală a lunii septembrie (35-45 l/mp). În perioada 19-25 septembrie 2005, în municipiul București au căzut cantități de precipitații cuprinse între 230,2 l/mp și 275 l/mp, iar pe 02 octombrie 2005 s-au înregistrat 75 l/mp, după cum urmează:

Denumire stație meteo/ post pluviometric	**Cantitatea totală de precipitații (l/mp) 19-25.09.2005**
Stația hidrometrică Dragomirești - ANAR	246,5
Stația Meteorologică Filaret - ANM	275,8
Stația Meteorologică Băneasa - ANM	230,2
Pp baraj Lacul Morii - ANAR	246,9

La stațiile hidrometrice avertizoare pentru Municipiul București, de pe râul Dâmbovița, au fost depășite cotele de apărare, astfel:

Stația hidrometrică/râu	**Jud.**	**CA**	**CI**	**CP**	**Valoarea culminantă**		**Data/ ora**	**Valoarea culminantă istorică**		**Data**
					H max (cm)	**Q max (m^3/s)**		**H max (cm)**	**Q max (m^3/s)**	
Lunguleţu / Dâmbovița	DB	190	230	280	276	146	20.09.2005/ ora 24.00	373	225	04.08.1997
Dragomirești / Dâmbovița	IF	200	300	330	420	24,4	24.09.2005/ ora 12.00	490	69,5	04.07.1975

În data de 24.09.2005, cota maximă înregistrată la stația hidrometrică Dragomirești - ***stație hidrometrică avertizoare pentru Municipiul București,*** a fost de 420 cm (+90 cm CP) corespunzătoare unui debit de 20,9 m^3/s. Albia regularizată a râului Dâmbovița pe tronsonul cuprins între Chiajna și acumularea Lacul Roșu (dezafectată prin amenajarea ulterioară a râului Dâmbovița), a tranzitat în condiții de siguranță un debit maxim de 24,4 m^3/s.

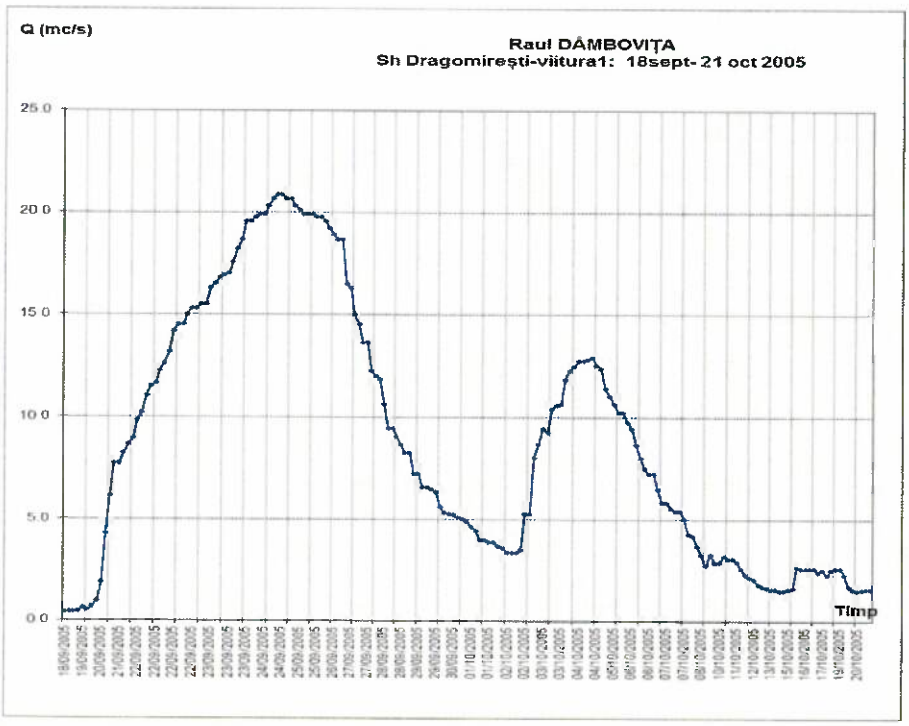

Cantităţile deosebite de precipitaţii au provocat inundaţii care au afectat Cartierul Giulesti-Sârbi.

Pentru a preveni alte asemenea efecte negative ale viiturilor, trebuie precizate următoarele:

- Zona inundată în septembrie 2005 era şi este o suprafaţă depresionară (naturală - polderul natural Giuleşti-Sârbi) situată între râul Dâmboviţa şi cartierul Giuleşti-Sârbi;
- Apa cantonată în această zonă a provenit din cantităţile importante de precipitaţii înregistrate (250-275 l/mp) şi implicit din creşterea nivelului apei freatice din zonă.
- Volumul de apă cumulat numai din precipitaţii, în această zonă a fost de cca 5.50 mil.mc.
- Precipitaţiile căzute în cartierul Giuleşti-Sârbi, care în anul 2005 nu avea reţea de canalizare, au condus la ridicarea nivelului apelei freatice cu cca. 1,0 m, fapt înregistrat în forajul de observaţie F3 din reţeaua natională hidrogeologică, amplasat în incinta Institutului Pasteur.
- Apa din această zonă s-a drenat natural către aceeaşi zonă depresionară, alimentând la rândul său volumul de apa acumulat din precipitaţii.
- Totodată, în această zonă depresionară, debuşează şi o vale locală, cunoscută de localnici sub denumirea de Boanca (curs de apă necadastrat). Aceasta vale se formează din zona satului Rudeni, comuna Chitila – zonă situată pe o platforma mult mai înaltă decât zona care a fost inundată, zonă bogată în izvoare şi terenuri cu exces de umiditate. Debitele de pe această vale au deversat podeţul de pe strada Drumul la Chiajna;
- În anul 2005 sistemul de desecare, aflat în administrarea A.N.I.F., era compus din mai multe canale de desecare şi o staţie de pompare SPE 2 care deservea o suprafaţă de 657 ha (zona Giuleşti-Sârbi) şi a cărei capacitate a fost depăşită. Staţia de pompare SPE 3, care trebuia să deservească o suprafaţă de 282 ha (zona Chiajna-Rudeni), nu era şi nu este funcţională.
- Evacuarea volumului de apă cumulat în Polderul natural Giuleşti-Sârbi, se poate face doar prin pompare, prin sistemele de desecare existente, aflate în administrarea A.N.I.F., neexistând posibilitatea scurgerii naturale, Administraţia Naţională „Apele Române" neavând în administrare lucrări hidrotehnice care să permită derivarea apelor spre polder sau lucrări care să evacueze natural sau prin pompare apele în exces din polder.

Viitură septembrie 2005 – Baraj frontal Lacul Morii – râu Dâmbovița

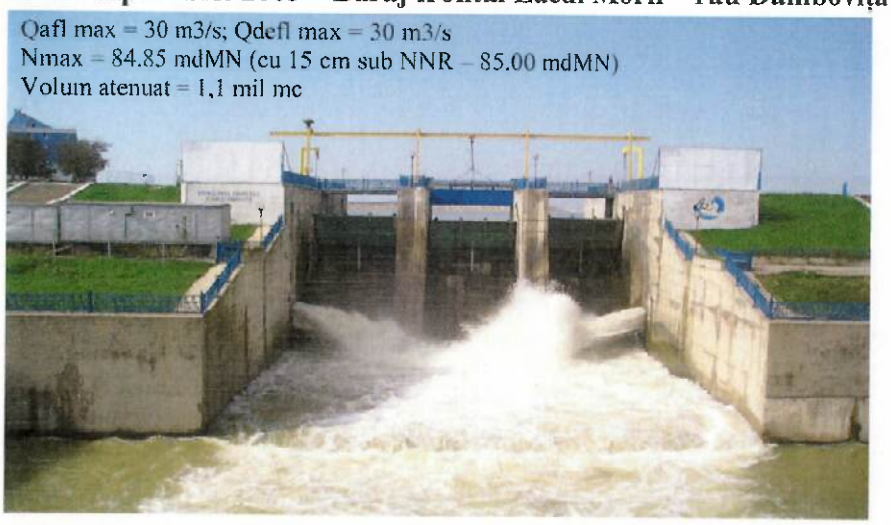

Viitură septembrie 2005 – polder Giulești-Sârbi, evacuarea apei în acumularea Lacul Morii

Viitură râu Colentina septembrie – octombrie 2005

În urma precipitațiilor abundente înregistrate în perioada 19-25 septembrie 2005 la postul pluviometric de la barajul Buftea, de 210,7 l/mp, debitul maxim afluent în lacul de acumulare a fost de 45 m^3/s (format din debitele râurilor Colentina, Baranga și Crevedia, precum și cele colectate și tranzitate de canalele de desecare din zonă). Debitul maxim evacuat din acumulare a fost de 35 m^3/s, care a fost tranzitat și atenuat în condiții de siguranță pe întreaga salbă de lacuri de pe râul Colentina.

La stația hidrometrică Colacu de pe râul Colentina (avertizoare pentru Municipiul București), au fost depășite mărimile caracteristice de apărare împotriva inundațiilor, după cum urmează:

Stația hidrometrică/râu	Jud.	CA	CI	CP	Valoarea culminantă		Data/ ora	Valoarea culminantă istorică		Data
					H max (cm)	Q max (m^3/s)		H max (cm)	Q max (m^3/s)	
Colacu / Colentina	DB	150	200	250	244	30,2	21.09.2005/ ora 12.00	296	57,9	02.07.1975

În această perioadă, în acumularea Buftea s-a atenuat un volum total de 2,4 mil mc.

În data de 21.09.2005, cota maximă înregistrată la stația hidrometrică Colacu - ***stație hidrometrică avertizoare pentru Municipiul București,*** a fost de 244 cm (+44 cm CP) corespunzătoare unui debit de 30,2 m^3/s.

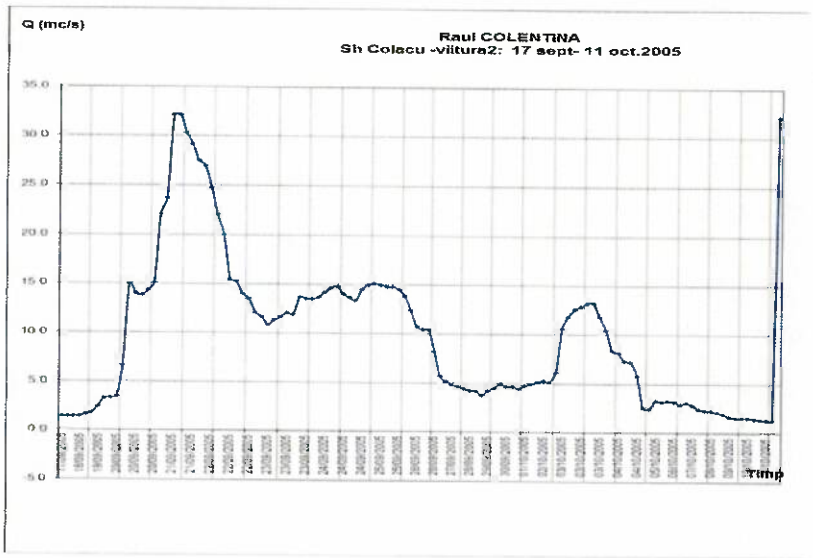

Viitură râu Colentina – iulie 2018

În perioada 08-14 iulie 2018 la Stația hidrometrică Colacu de pe râul Colentina (comuna Răcari, județul Dâmbovița, amonte acumularea Buftea) s-a înregistrat o cantitate totală de precipitații de 133,2 l/mp, care au condus la depășirea mărimilor caracteristice de apărare împotriva inundațiilor pe râul Colentina la Stația hidrometrică Colacu.

Cota maximă de 295 cm (+45 cm CP), corespunzătoare unui debit de 25,8 m^3/s, a fost înregistrată în data de 10.07.2018 ora 23.00.

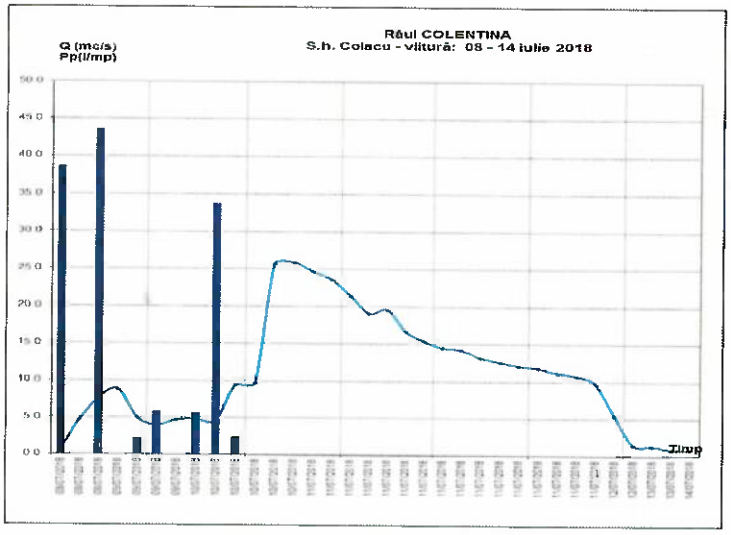

Nivelul de retenție maxim în lacul de acumulare Buftea s-a înregistrat în data de 13.07.2018 la ora 16.00 - 104,82 mdMN, cu 18 cm sub N.N.R. și cu 82 cm peste nivelul restrictiv – 104,00 mdMN. Debitul afluent maxim în acumularea Buftea a fost de 16,63 m^3/s iar debitul defluent maxim a fost de 9,74 m^3/s.

Volumul total atenuat în acumularea Buftea a fost de 1,027 mil.m^3.

Nivelurile de retenție maxime în celelalte acumulări de pe salbă au înregistrat valori cuprinse în intervalul NNR + (5 ÷ 49) cm.

Debitul maxim evacuat din acumularea Buftea de cca. 10 m^3/s a fost tranzitat și atenuat în condiții de siguranță pe întreaga salbă de lacuri de pe râul Colentina din Municipiul București și județul Ilfov.

Secțiunea a 3-a.
Rețeaua hidrografică

II.3.1 Cursuri de apă. Debite medii și maxime

Sub raport hidrologic, Bucureștiul este situat la confluența Dâmboviței cu Colentina, aparținând deci bazinului Argeș. Teritoriul municipiului București are o alimentare hidrică predominant de suprafață. Alimentarea subterană variază între 10 și 30% din scurgerea totală.

Bucureștiul este străbătut de următoarele râuri:

- Dâmbovița cu o suprafață de bazin de 2759 km^2 și o lungime de 266 km.
- Colentina cu o suprafață de bazin de 636 km^2 și o lungime de 80km, confluând cu Dâmbovița la altitudinea de 49 m.

Pe teritoriul Bucureștiului rectificările de malurile râului Dâmbovița au fost începute în 1868, continuate în 1880-1886, apoi în 1900, 1930 și 1939. Sub aspectul debitelor, regimul său natural este influențat prin derivația apelor mari către Ciorogârla, deversarea apelor din București (500000 m^3/zi) și aportul lacurilor de pe Colentina. Debitele maxime provin din ploi și mai puțin din zăpezi. Cel mai mare debit înregistrat după 1900 în București a fost în 1975, de 120 m^3/s . Debitul maxim în condițiile actuale este de 130 m^3/s la Cotroceni.

Debitele medii zilnice pentru perioada caldă (aprilie – noiembrie) la Conțești sunt de 2,97 m^3/s dar pot coborî și la 0,60 m^3/s , iar pentru perioada rece (decembrie – martie) de 20,21 m^3/s. Luna cu debitul minim în perioada rece este ianuarie, iar pentru cea mai caldă este septembrie. Debitul mediu zilnic minim anual este de 2,24 m^3/s .

Aluviunile în suspensie au un debit mediu multianual de 24,2 kg/s sau 2,08 kg/m3. Variațiile anuale sunt însă foarte mari. Mediile lunare cresc puternic în martie (peste 30kg/s), ating un maxim în mai – iunie (peste 60 kg/s) și scad din august, atingând un minim în octombrie.

Râul Colentina are o lățime care variază între 7 - 15 m și o adâncime de 1 la 3 m; viteza este de 3 m/s. Colentina a fost un râu mic de tip „mostiște". În zona București era mlăștinoasă și seca adesea vara. Amenajarea în prima etapă, a durat până în 1945, când s-a tăiat canalul Bilciurești–Ghimpați și s-au amenajat lacurile Buftea, Mogoșoaia, Băneasa, Herăstrău, Floreasca, Tei. Ulterior s-au mai creat lacurile: Buciumeni, Străulești, Griviță, Fundeni, Pantelimon I și II și Cernica.

În prezent pe valea râului Colentina sunt amenajate 15 acumulări dintre care 9 sunt în administrația Administrația Lacuri, Parcuri și Agrement București (ALPAB) (fosta Regie de Apă) și Administrația Națională „Apele Române" (Mogoșoaia, Străulești, Griviță, Băneasa, Herăstrău, Floreasca, Tei, Pantelimon II și Cernica) iar 6 sunt sub administrația Companiei Naționale Apele Române (Buftea, Buciumeni, Chitila, Plumbuita, Fundeni și Pantelimon I).

Scurgerea medie lunară multianuală cea mai mare din an este de 2,44 m^3/s. Cea mai bogată lună ca scurgere medie este februarie. Pe anotimpuri, iarna se scurg 39,3%, cu un debit mediu de 0,85m^3/s, primăvara 34,8 % , cu un debit mediu de 0,75m^3/s, vara 14,8% cu un debit mediu de 0,32m^3/s, toamna 11,1%, cu un debit de 0,24m^3/s.

Conform Atlasului Cadastrului Apelor din România, datele morfohidrografice ale cursurile de apă care străbat Capitala, sunt următoarele:

Denumire curs de apă	Cod cadastral	Lungime totală (km)	Lungime pe teritoriul Municipiului București (km)	Altitudine		Suprafață totală (kmp)	Altitudine medie (m)
				Amonte (m)	Aval (m)		
Dâmbovița	X-1.25	286	17,3	1800	27	2824	399
Colentina	X-1.25.17	101	25	179	52	643	180
Valea Saulei	X-1.25.17.3	6	1	85	67	50	70

Dâmbovița cel mai mare afluent al Argeșului, își are obârșia în Munții Iezer-Păpușa, la altitudinea de 1 800 m (după I. Dinu, la 2.240 m). Lungimea sa este de 286 km, iar confluența cu Argeșul se realizează în apropiere de Budești, la o altitudine absolută de 27 m. Panta de curgere este variabilă în funcție de unitățile de relief pe care le străbate, dar pe ansamblul bazinului are valoarea de 6‰. Până la câțiva kilometri în amonte de București albia minoră a Dâmboviței se află în stare naturală, prezentând o meandrare mai accentuată în zona de câmpie. În general, coeficientul de sinuozitate este de 1,56. În aval de București albia râului a fost rectificată și taluzată până la vărsarea în Argeș.

Dâmbovița primește 78 de afluenți de ordinul I și II, la care se adaugă organismele fluviatile cu scurgere temporară. În total, afluenții însumează o lungime de 1.188 km în condițiile în care bazinul hidrografic are o suprafață de 2.824 km^2, ceea ce înseamnă că densitatea rețelei hidrografice este de 0,42 km/km^2, adică mai mare decât media pe țară.

În ultimele decenii, pe cursul Dâmboviței au fost amenajate 3 lacuri de acumulare: Pecineagu (județul Dâmbovița), Văcărești (județul Dâmbovița) și Lacul Morii (Municipiul București).

Datele hidrologice în secțiunea baraj Lacul Morii, sunt următoarele:

- debitul modul - 3,2 m^3/s;
- debitul minim, la asigurarea 97% - 0,46 m^3/s;
- debitul solid mediu multianual la Sh. Lunguleț - 0,1 mil.t/an;
- debitul solid mediu multianual în secțiunea barajului Lacul Morii - 0,1÷0,2 mil.t/an.

Colentina este un organism fluviatil de origine autohtonă, care izvorăște din extremitatea sudică a conului aluvionar de la Târgoviște,pe raza comunei Nucet, de la altitudinea de 179 m. După ce străbate o distanță de 101 km, din care o bună parte prin Capitala țării, se varsă în Dâmbovița lângă localitatea Bălăceanca. Punctul de confluență se află la 52 m altitudine absolută. În cursul său, Colentina preia apele a doi afluenți cu dimensiuni reduse și anume, pârâul Baranga, cu o lungime de 31 km și pârâul Crevedia, cu lungimea de 30 km. Acești afluenți, împreună cu colectorul lor drenează o suprafață de 643 km^2.

Densitatea rețelei hidrografice în bazinul Colentinei este de 0,25 km/km^2. Coeficientul de sinuozitate al albiei are valoarea de 1,56, iar panta acesteia este sub 1‰. Pe cursul mijlociu și inferior gradul de meandrare este foarte accentuat, ceea ce face ca viteza curentului de apăsă fie extrem de redusă. În zona Capitalei, Colentina prezintă meandre cu gâtuiri, brațe și belciuge, iar în interiorul lor se remarcă grindurile/insulele.

Pantele mici și viteza redusă de curgere au favorizat crearea unor zone mlăștinoase, care au trebuit asanate și transformate în lacuri, pentru a nu mai pune în pericol sănătatea locuitorilor din apropiere.

Debitele medii lunare, anuale și multianuale în secțiunile definitorii, care s-au avut în vedere și la efectuarea calculelor de bilanț de ape medii sunt următoarele:

- debitul mediu multianual înregistrat la S.h. Colacu în perioada 1985-2015 - 0,862 m^3/s;
- debitul mediu multianual în secțiunea barajului Buftea înregistrat în perioada 1970-2015 a fost de 2,48 m^3/s;
- debitele minime cu probabilitatea de apariție de 95% (debite ecologice) în regimul actual amenajat de pe râul Colentina, în secțiunile barajelor din Municipiul București, sunt prezentate în tabelul de mai jos:

Secțiunea	Q 95% (l/s)
Acumularea Straulesti	123,7
Acumularea Grivita	124,6
Acumularea Baneasa	125,0
Acumularea Herastrau	126,0
Acumularea Floreasca	126,5
Acumularea Tei	127,2
Acumularea Plumbuita	130,7
Acumularea Fundeni	131,4
Acumularea Pantelimon I	132,4
Acumularea Pantelimon II	140,0

- debitul maxim în regim natural a fost înregistrat în 1975 - 56 m^3/s la Stația hidrometrică Colacu și de 107 m^3/s în secțiunea Buftea;
- pentru acumularea Buftea (secțiunea avertizoare pentru salba de acumulări din aval):
  - debitul de calcul - $Q_{5\%} = 90$ m^3/s;
  - debitul debitul de verificare - $Q_{1\%} = 160$ m^3/s;
- debitul solid mediu multianual la S.h. Colacu – 0,093 kg/s.

Din analiza celor 14 viituri consemnate, produse în ultimii 160 de ani pe cursul râului Dambovița în zona municipiului București, s-a constatat că numai una a provenit de pe râul Ilfov, 5 se datorează suprapunerii viiturilor de pe Ilfov și Dâmbovița, iar 8 s-au format numai pe Dâmbovița. Ca geneză, 4 din cele 14 viituri s-au produs din cauza topirii zăpezilor, iar 9 au fost provocate exclusiv de ploi. Trebuie menționat că în acest secol nu a mai avut loc nici o viitură importantă din topirea zăpezilor (cu sau fără suprapunere de ploi).

Datorită lucrărilor hidrotehnice executate către sfârșitul secolului trecut pe râul Dâmbovița, în amonte și pe teritoriul municipiului București, din cele 5 viituri importante care au avut loc după anul 1900, numai cea mai mare, cea din 1–6 iulie 1975, a produs pagube în Capitală. Atunci s-a înregistrat în municipiul București un debit maxim de 120 m^3/s. Atât ca geneză, cât și ca mărime și mod de desfășurare, această viitură este asemănătoare cu cea din 27 aprilie 1893, când debitul maxim reconstituit a fost de 125 m^3/s.

Date statistice cu privire la debitele maxime afluente din oraș, din cauza ploilor, există abia din 1968, când s-a înființat stația hidrometrică Cățelu. Până în 1975 s-a dispus și de înregistrări de niveluri maxime în oraș la postul Cotroceni, desființat în acel an datorită lucrărilor pentru linia de metrou.

Sintetizând aceste observații, privitoare la debitele maxime rezultate din ploi, se constată că într-un interval de 21 ani, în 8 ani s-au înregistrat la stația hidrometrică Cățelu debite maxime depășind 80 m^3/s, respectiv în 7 ani depășind 90 m^3/s, în 5 ani depășind 100 m^3/s, iar în 2 ani chiar 110 m^3/s, cel mai mare debit maxim de 120 m^3/s înregistrându-se la ploaia din 1–2 iulie 1975 (egal ca mărime cu cel al viiturii sosite din amonte pe 6 iulie 1975). Media debitelor maxime anuale provenind din ploi căzute în zona municipiului București, pentru șirul de date înregistrate la s.h. Cățelu, a rezultat de 77,6 m^3/s, valoare care corectată, prin scăderea debitelor de ape uzate evacuate din oraș se reduce la 59 m^3/s.

În septembrie 2005 s-a înregistrat un debit maxim afluent în acumularea Lacul Morii, valoarea acestuia fiind de 24,20 m^3/s, iar în octombrie 2024 s-a înregistrat un debit minim afluent de 0,95 m^3/s.

II.3.2. Bazine hidrografice, lacuri de acumulare

Lacuri de acumulare

În prezent pe valea râului Colentina sunt amenajate 16 acumulări dintre care 7 acumulări (Buftea, Flămânzeni, Buciumeni, Chitila, Plumbuita, Fundeni, Pantelimon I) sunt în administrarea A.B.A. Argeş-Vedea prin S.G.A. Ilfov-Bucureşti, 6 acumulări (Străulești, Grivița, Băneasa, Herăstrău, Floreasca, Tei) sunt administrate de Consiliul General al Municipiului Bucureşti prin Administrația Lacuri, Parcuri și Agrement Bucureşti, acumularea Mogoşoaia este administrată de Consiliul Local Mogoşoaia, iar acumulările Pantelimon II și Cernica sunt administrate de Consiliul Local Pantelimon.

Lacuri, iazuri

Pe raza Municipiului Bucureşti sunt patru lacuri naturale (Morarilor, Herăstrău, Vergului şi I.O.R.), cu suprafeţele de 1.12 ha, 77.00 ha, 2.20 ha şi respectiv 0.50 ha.

Pe râul Dâmboviţa se află Lacul Morii - lac de baraj artificial cu rolul de regularizare a cursului Dâmboviţei. Cele mai multe sunt iazuri amenajate în lungul văilor de tip mostişte; altele sunt limane fluviatile tipice. În Bucureşti se mai păstrează şi câteva lacuri de luncă. Cele mai multe lacuri de vale, realizate prin baraje se găsesc pe Colentina. Ele au început să fie amenajate din 1930 (Buftea, Mogoşoaia, Băneasa, Herăstrău, Floreasca şi Tei). Toate aceste lacuri, împreună cu anumite spaţii din jur constituie zone de agrement. Totodată apa lor poate avea şi alte folosinţe, ca piscicultură, irigaţii etc.

Pe cursul inferior al râului Colentina se formează o reţea de lacuri amenajate după cum urmează:

Lacul Mogoşoaia are o suprafaţă de 100 ha, un volum de 2.000.000 mc, un debit vehiculat de 2,5 m/ s, o lungime de 4,6 km, o lăţime între 50 şi 500 m şi o adâncime de 0,5 la 4 m;

Lacul Străulești are o suprafaţă de 33 ha, un volum de 0,7 mil. mc, un debit vehiculat de 2,5 m/s, o lungime de 2,3 km, lăţimea între 100 - 300 m şi o adâncime de 1 la 5 m;

Lacul Griviţa are o suprafaţă de 53 ha, un volum de 1.000.000 mc , un debit vehiculat de 2,5 m/s, o lungime de 3,8 km, lăţimea între 50 - 500 m şi o adâncime de 1 la 4 m;

Lacul Băneasa are o suprafaţă de 40 ha, un volum de 600.000 mc, un debit vehiculat de 2,5 m/s, lungimea de 3 km, lăţimea între 50 - 400 m şi o adâncime de 1 la 3 m;

Lacul Herăstrău are o suprafaţă de 77 ha, un volum de 2.300.000 mc, un debit vehiculat de 2,5 m/s, o lungime de 2,8 km, lăţimea între 50 - 1000 m şi o adâncime de 1 la 5 m;

Lacul Floreasca are o suprafaţă de 70 ha, un volum 1.600.000 mc, un debit vehiculat de 2,5 m/s, lungimea de 3 km, lăţimea între 100-800 m şi o adâncime de 1 la 5 m;

Lacul Cişmigiu are o suprafaţă de 29.500 m^2, lungimea de 1,3 km, lăţimea de 50 m şi adâncimea de 1 la 2 m.

Lacul	Anul amenajării	Suprafaţa (ha)	Volum (mil. mc)
Cişmigiu	1849	2.95	0.03
Carol	1906	2.00	0.02
National	1953	0.81	0.01
Tineretului	1960	13.50	0.27
Titan	1971	26.00	0.52
Drumul Taberei	1975	1.13	0.02
Morii	1986	256.00	14.20
Morarilor	natural	1.12	0.04
Herăstrău	natural	77.00	2.39
Vergului	natural	2.20	0.05
I.O.R.	natural	0.50	0.02

Amenajări hidrotehnice

Pe râul Dâmboviţa se află Lacul Morii - lac de baraj artificial cu rolul de regularizare a cursului Dâmboviţei. Cele mai multe sunt iazuri amenajate în lungul văilor de tip mostişte; altele sunt limane fluviatile tipice. În Bucureşti se mai păstrează şi câteva lacuri de luncă. Cele mai multe lacuri de vale, realizate prin baraje se găsesc pe Colentina.

Încadrarea Amenajării complexe a râului Dâmboviţa din Municipiul Bucureşti în schema cadru de amenajare a bazinului hidrografic

Schema de amenajare a râului Dâmboviţa în Bucureşti a fost studiată şi realizată în anii '80, în strânsă corelaţie cu lucrările de sistematizare a oraşului, cuprinzând ca lucrări principale:

- lacul de acumulare cu utilizare complexă, denumit "Lacul Morii", situat la intrarea râului în oraş şi ale cărui diguri de remuu se prelungesc până la rambleul canalului Dragomireşti-Chitila. Prin realizarea acestuia s-a urmărit utilizarea complexă a resursei de apă;
- amenajarea albiei râului Dâmboviţa într-o soluţie combinată, incluzând o cuvă de apă curată, împărţită în biefuri, suprapusă peste colectorul general de canalizare. Acesta este casetat şi asigură transportul apelor uzate (atât a celor uzate industriale, cât şi menajere), precum şi a apelor pluviale, în limita debitelor maxime ce corespund în diferite secţiuni ploii căzute pe Bucureşti, cu o frecvenţă de 1:3 şi cu o durată egală timpului de concentrare în secţiunea respectivă.

Până la începerea lucrărilor de amenajare a albiei în anul 1985, râul Dâmboviţa în Bucureşti se prezenta sub forma unui curs de apă canalizat, cu o albie trapezoidală, ale cărei maluri erau invadate de o vegetaţie abundentă, cu un volum mare al depunerilor de aluviuni şi materiale solide evacuate din canalizarea orăşenească, cu influenţă defavorabilă privind regimul de scurgere a apelor mari.

Schema cadru de amenajare a bazinului râului Dâmboviţa a urmărit gospodărirea raţională a resurselor de apă, amenajarea complexă căutând să rezolve obiectivele de bază ale unei amenajări de bazin, iar în cadrul lucrărilor de sistematizare şi modernizare a municipiului Bucureşti s-a decis începerea execuţiei lucrărilor de amenajare a râului Dâmboviţa în capitală ca parte componentă a amenajării bazinului hidrografic.

Dată fiind importanţa deosebită a Capitalei, soluţia adoptată este parte integrantă a schemei de amenajare a râurilor Dâmboviţa, Argeş şi Colentina şi cuprinde numeroase lucrări de regularizare a debitelor, începând cu acumularea Pecineagu pe cursul superior al râului Dâmboviţa cu un volum total de 72 milioane m^3, cinci acumulări permanente în partea superioară râului Ilfov, cu un volum total de 23,5 mililioane m^3, acumularea şi polderul Văcăreşti pe râul Dâmboviţa cu volumul de 53,85 milioane m^3, derivaţii de debite între principalele cursuri de ape din bazinul amonte de Bucureşti şi acumularea Lacul Morii cu un volum de 18,4 milioane m^3.

Astfel, principalele lucrări hidrotehnice amplasate în spaţiul hidrografic Dâmboviţa-Colentina, amonte de Capitală (preponderent în judeţele Dâmboviţa şi Ilfov), ce contribuie la apărarea împotriva inundaţiilor a Municipiului Bucureşti şi care formează cele trei linii cu rol de apărare împotriva inundaţiilor, sunt prezentate în tabelul următor:

Linie de apărare	Denumire lucrare	Curs de apă	Caracteristici tehnice	UM	Valoare
I Vatenuat = 53 mil. mc	Acumularea Pecineagu	Dâmboviţa	Volum NNR	mil mc	66
			Volum atenuare	mil mc	6
	Acumularea Văcăreşti	Dâmboviţa	Volum NNR	mil mc	14,50
			Volum atenuare	mil mc	7,55
	Polder Văcăreşti	Dâmboviţa	Volum	mil mc	31,80
	Ac. Bunget I - II, Brăteşti,	Ilfov	Volum NNR	mil mc	15,89

	Adunați, Ilfoveni		Volum atenuare	mil mc	7,61
II Qderivat maxim = 470 m^3/s	N.H. Brezoaele	Dâmbovița	Qmax	m^3/s	770
	Derivația de ape mari Dâmbovița-Argeș	Dâmbovița-Argeș	Qmax	m^3/s	470
			Q instalat	m^3/s	15
			Lungime	km	10
	Derivația Răcari	Ilfov - Dâmbovița	Qmax	m^3/s	240
			Qinstalat	m^3/s	29,50
			Lungime	km	6,52
III Vatenuat = 31,1 mil. mc	Ac. nepermanentă Dragomirești	Dâmbovița	Volum atenuare	mil mc	2,8
	Ac. nepermanentă Arcuda*	Dâmbovița	Volum atenuare	mil mc	5,64*
	Acumularea Lacul Morii	Dâmbovița	Volum NNR	mil mc	14,70
			Volum atenuare	mil mc	3,70
	Acumularea Buftea și salba de 15 lacuri din aval	Colentina	Volum NNR Buftea	mil mc	6,395
			Volum NNR salbă	mil mc	40,80
			Volum atenuare salbă	mil mc	28,3

* Lucrare proiectată

Lucrările de amenajare complexă a râului Dâmbovița, în Municipiul București, au inclus și realizarea acumulării Lacul Morii, în perioada 1985-1988, ale cărei principale date caracteristice, sunt prezentate în tabelul următor:

DATE CARACTERISTICE	Volum/suprafață	Nivel
VOLUME	**(mil. mc/ha)**	**(mdMN75)**
Volum NNR	14,30	84,50
Volum Niv. Minim de Exploatare	6,60	81,20
Volum util	7,70	81,20 – 84,50
Volum 0,01% + spor 20%	18,30	86.60
Volum atenuare	4,00	84,500 – 86,10
Volum de gardă (între cota niv. de verificare și cotă coronament)	1,50	86,10 – 87,00
Suprafață NNR	241,60	84,50
Suprafață Niv. Max verif.	256,70	86,10
LUNGIME	4 km	

Folosințelele amenajării hidrotehnice sunt următoarele:

✓ Atenuarea viiturilor și apărarea împotriva inundațiilor în Municipiului București și a localităților din aval, până în orașul Budești (la confluența cu râul Argeș);

✓ Acumularea a unui volum permanent de 14.7 mil.m3 de apă ce asigura debitele pentru umplerea (Q=20m^3/s) și primenirea biefurilor din aval (Q=3m^3/s);

✓ Asigurarea tranzitării viiturilor provenite din ploile ce cad în Capitală prin albia de apă curata amenajată cu pereu din beton armat (Qmax=45m^3/s în zona P-ța Unirii)

✓ Alimentarea cu apă industrială CET Grozăvești, spălarea străzilor și irigații;

✓ Asigurarea debitelor de diluție necesare spălăriilor periodice a colectorului general de canalizare și la combaterea eventualelor poluări acidentale (Q = 20m3/s);

✓ Colectarea și transportul apelor uzate printr-un colector casetat realizat pe fundul albiei de apă curată, în lungime de 18.5 km, cu capacitatea de preluare a debitelor de ape uzate si pluviale între 20 – 80 m^3/s;

✓ Crearea luciilor de apă prin biefarea albiei râului și realizarea unui microclimat ambiental în Capitală (latimea 25 - 60m, adancimi variabile 1.5m-4.5m si sup. 55 ha);

✓ Drenarea apelor subterane în lungul albiei r. Dambovița prin lucrări speciale;

✓ Exploatarea in siguranta a lucrărilor hidro – edilitare prin sisteme informationale de control a parametrilor regimurilor de viituri și transmiterea în timp real prin dispecerate a datelor și deciziilor de exploatare.

Folosințele potențiale, sunt:

✓ Apă pentru irigații (1.800 ha)

✓ Producerea de energie electrică, ș.a.

Lucrările de amenajare complexă a râului Dâmboviţa în municipiul Bucureşti (pod Ciurel - Pod Vitan) au fost finalizate în cursul anului 1988, iar pe tronsonul pod Vitan - Glina lucrările au continuat până în anul 1990 şi au constat în executarea unui colector închis pentru ape de canalizare menajere şi pluviale dimensionat pentru un debit de Q = 20–80 m^3/s, amplasat pe fundul albiei râului Dâmboviţa între barajul Lacul Morii şi podul Vitan, respectiv adiacent pe tronsonul pod Vitan – SEAU Glina, realizarea unui dren vizitabil pe malul stâng, de-a lungul şi la nivelul colectorului de canalizare și amenajarea albiei râului Dâmboviţa ca o cuvă de apă curată biefată, realizându-se lucii de apă cu rol estetic și de asigurare a microclimatului, asigurându-se posibilitatea tranzitării debitelor de apă provenite atât din amonte cât şi din ploi căzute în bazinul Capitalei.

Bief	Lungime (m)	Nivel NNR (mdMN75)	Volum la NNR (mil mc)	Nivel maxim exploatare (mdMN75)
Grozăvești	1720	74,25	0,1749	75,05
Ștefan Furtună	886	73,15	0,0908	73,60
Eroilor	558	71,90	0,0452	72,60
Operetă	1896	70,70	0,1028	71,35
Mărășești	1470	68,80	0,1115	69,75
Timpuri Noi	583	67,90	0,0338	68,65
Mihai Bravu	965	66,65	0,0553	67,40
Vitan	2005	64,50	0,1506	65,20
Sere	710	62,40	0,0456	63,65
Popești	4110	59,00	0,2810	60,10

Încadrarea salbei de lacuri de acumulare de pe râul Colentina în schema cadru de amenajare a bazinului hidrografic

Schema hidrotehnică de amenajare a râului Colentina a fost concepută în anii 30 de către Uzinele Comunale Bucureşti, cu participarea unor distinşi ingineri ai timpului, ca prof. dr. ing. Dorin Pavel ș.a.

Lacurile de acumulare de pe râul Colentina au fost amenajate ca lacuri cu folosință complexă:

✓ atenuarea viiturilor şi regularizarea debitelor pe râul Colentina;

✓ asigurarea umplerii şi primenirii salbei de lacuri din aval, alimentări cu apă industrială;

✓ piscicultură, agrement;

✓ creearea unui microclimat plăcut în zona de N-V a Capitalei;

✓ asanarea terenurilor.

Principalele date caracteristice ale acumulărilor de pe râul Colentina, din Municipiul București, sunt următoarele:

Acumularea	Administrator	Anul punerii în funcțiune	Date caracteristice Acumulări râu Colentina
Străulești	A.L.A.B.	1971	NNR = 85,90 mdMN75 V_{NNR} = 0,471 mil mc NME = 87,40 mdMN75 V_{NME} = 0,979 mil mc $V_{atenuare}$= 0,544 mil mc S_{NNR} = 32,376 ha
Grivița	A.L.A.B.	1973	NNR = 83,55 mdMN75 V_{NNR} = 1,438 mil mc NME = 84,85 mdMN75 V_{NME} = 2,445 mil mc $V_{atenuare}$= 1,089 mil mc S_{NNR} = 73,41 ha
Băneasa	A.L.A.B.	1937	NNR = 80,40 mdMN75 V_{NNR} = 0,659 mil mc NME = 81,17 mdMN75 V_{NME} = 0,948 mil mc $V_{atenuare}$= 0,604 mil mc S_{NNR} = 36,448 ha
Herăstrău	A.L.A.B.	1940	NNR = 79,10 mdMN75 V_{NNR} = 1,846 mil mc NME = 80,09 mdMN75 V_{NME} = 2,605mil mc $V_{atenuare}$= 1,113 mil mc S_{NNR} = 70,44 ha
Floreasca	A.L.A.B.	1937	NNR = 74,70 mdMN75 V_{NNR} = 0,785 mil mc NME = 76,00 mdMN75 V_{NME} = 1,47 mil mc $V_{atenuare}$= 0,750 mil mc S_{NNR} = 74,70 ha
Tei	A.L.A.B.	1938	NNR = 72,60 mdMN75 V_{NNR} = 1,0275 mil mc NME = 73,25 mdMN75 V_{NME} = 1,33 mil mc $V_{atenuare}$= 0,352 mil mc S_{NNR} = 44,14 ha
Plumbuita	A.N.A.R. – A.B.A. Argeș-Vedea – S.G.A. Ilfov-București	1978	NNR = 68,50 mdMN75 V_{NNR} = 0,766 mil mc NME = 69,65 mdMN75 V_{NME} = 1,393 mil mc $V_{atenuare}$= 0,864 mil mc S_{NNR} = 39,93 ha

Fundeni	A.N.A.R. – A.B.A. Argeș-Vedea – S.G.A. Ilfov-București	1979	NNR = 65,00 mdMN75 V_{NNR} = 1,363 mil mc NME = 67,75 mdMN75 V_{NME} = 3,942 mil mc $V_{atenuare}$= 3,773 mil mc S_{NNR} = 75,70 ha
Pantelimon I	A.N.A.R. – A.B.A. Argeș-Vedea – S.G.A. Ilfov-București	1972	NNR = 64,00 mdMN75 (nivel restricționat 60,50 mdMN) V_{NNR} = 0,193 mil mc NME = 66,15 mdMN75 V_{NME} = 3,333 mil mc $V_{atenuare}$= 3,14 mil mc S_{NNR} = 32,21 ha
Pantelimon II	A.L.A.B.	1970	NNR = 60,50 mdMN75 V_{NNR} = 10,347 mil mc NME = 60,63 mdMN75 V_{NME} = 10,73 mil mc $V_{atenuare}$= 4,504 mil mc S_{NNR} = 290,50 ha

Capacitatea de tranzitare a salbei de lacuri este evaluată la cca. 40 m^3/s.

Lacuri interioare

Imaginea hidrografică a Capitalei, este completată și de lacurile interioare amenajate în parcuri, care se înscriu în peisajul hidrografic local.

Lacul	Administrator	Anul amenajării	Suprafața (ha)	Volum (mil. mc)
Cișmigiu	A.L.P.A.B.	1849	2.65	0.03
Carol I	A.L.P.A.B.	1906	2.00	0.02
Circului	A.L.P.A.B.	1961 natural	0.75	0.01
Național	A.L.P.A.B.	1953	0.81	0.01
Tineretului	A.L.P.A.B.	1960	13.50	0.27
Drumul Taberei	CL Sector 6	1975	1.13	0.02
Morarilor	CL Sector 2	natural	1.12	0.04
Titan (I.O.R.)	CL Sector 3	1970	26.0	1.04
Teilor	CL Sector 3	2020	cca. 2.0	0.02
Vergului (Sticlăriei)	CL Sector 2	natural	2.2	0.05
Văcărești	Agenția Națională pentru Arii Naturale Protejate	parc natural - 2016	180,34	-

Secţiunea a 4-a.
Populaţia

În anul 1832 populaţia Bucureştiului era de 70.000 de locuitori (inclusiv flotanţi) pentru ca în anul 1912 să se înregistreze un număr de 151.870 de locuitori. În 1930 populaţia Bucureştiului atingea cifra de 631.288 de locuitori. În anii 1950, ca urmare a industrializării şi a politicii de urbanizare numărul populaţiei s-a dublat şi a continuat să crească constant. În 1992 populaţia trecuse de pragul de două milioane, mai exact atinsese cifra de 2.067.545.

Conform recensământului efectuat în 2021, populaţia municipiului Bucureşti se ridică la 1.716.983 de locuitori, în scădere cu 166,4 mii locuitori (166.442 persoane) faţă de recensământul anterior din 2011. Majoritatea populaţiei rezidente este de sex feminin (926,2 mii), reprezentând 53,9%.

Din punctul de vedere al mărimii populaţiei rezidente, Municipiul Bucureşti se situează pe primul loc în ierarhia judeţelor.

POPULAŢIA ŞI DENSITATEA POPULAŢIEI LA RECENSĂMINTE

Anii	*Populaţia*
1930	633355
1948	1025180
1956	1177661
1966	1366684
1977	1807239
1992	2067545
2002	1926334
2011	1883425
2021[1]	1716983

Notă: [1]Conform Comunicatului de presă: RPL2021 nr. 663/31.01.2023 al Direcţiei Regională de Statistică a Municipiului Bucureşti

COMPARAŢIE LA NIVELUL SECTOARELOR ADMINISTRATIVE A POPULAŢIEI REZIDENTE LA 1 DECEMBRIE 2021 FAŢĂ DE RECENSĂMÂNTUL DIN ANUL 2011
- DATE PROVIZORII –

	RPL 2021 rezultate provizorii	RPL2011	creştere/ scădere 2021 faţă de 2011	
			persoane	%
MUN. BUCUREŞTI	1716983	1883425	-166442	91.2
SECTORUL 1	224764	225453	-689	99.7
SECTORUL 2	290507	345370	-54863	84.1
SECTORUL 3	373566	385439	-11873	96.9
SECTORUL 4	262780	287828	-25048	91.3
SECTORUL 5	239607	271575	-31968	88.2
SECTORUL 6	325759	367760	-42001	88.6

Sursa: Comunicatul de presă: RPL2021 nr. 663/31.01.2023 al Direcţiei Regională de Statistică a Municipiului Bucureşti

POPULAȚIA DUPĂ DOMICILIU PE SEXE ȘI GRUPE DE VÂRSTĂ, PE SECTOARE ADMINISTRATIVE, LA 1 IULIE 2025

- DATE PROVIZORII –

Categoria de vârstă	Total	Masculin	Feminin
Municipiul București			
Total	**2113039**	**986196**	**1126843**
0 – 4 ani	81819	42149	39670
5 – 9 ani	101732	52463	49269
10 –14 ani	92579	47593	44986
15 - 19 ani	94370	48449	45921
20 - 24 ani	81703	41681	40022
25 - 29 ani	96562	46588	49974
30 - 34 ani	125770	59983	65787
35 - 39 ani	201114	97300	103814
40 - 44 ani	191671	94661	97010
45 - 49 ani	200239	97947	102292
50 - 54 ani	154875	73462	81413
55 - 59 ani	164445	74854	89591
60 - 64 ani	101430	44054	57376
65 - 69 ani	130078	53162	76916
70 - 74 ani	121296	49015	72281
75 – 79 ani	77899	30313	47586
80 –84 ani	41580	14505	27075
85 ani și peste	53877	18017	35860
Sectorul 1			
Total	**264089**	**122223**	**141866**
0 - 4 ani	10896	5655	5241
5 – 9 ani	15224	7810	7414
10 - 14 ani	12506	6468	6038
15 - 19 ani	12182	6263	5919
20 - 24 ani	10221	5192	5029
25 - 29 ani	11399	5546	5853
30 - 34 ani	14601	6975	7626
35 - 39 ani	24466	11434	13032
40 - 44 ani	24208	11464	12744
45 - 49 ani	23648	11151	12497
50 - 54 ani	18409	8570	9839
55 - 59 ani	19577	8913	10664
60 - 64 ani	12062	5266	6796
65 - 69 ani	15746	6772	8974
70 - 74 ani	14343	5991	8352
75 – 79 ani	9389	3717	5672
80 – 84 ani	5691	1945	3746
85 ani și peste	9521	3091	6430

Sectorul 2			
Total	**353781**	**162800**	**190981**
0 - 4 ani	11436	5912	5524
5 – 9 ani	15065	7734	7331
10 - 14 ani	15171	7802	7369
15 - 19 ani	16100	8213	7887
20 - 24 ani	13509	6791	6718
25 - 29 ani	15074	7434	7640
30 - 34 ani	18686	8955	9731
35 - 39 ani	31389	15050	16339
40 - 44 ani	31678	15464	16214
45 - 49 ani	34708	16679	18029
50 - 54 ani	25621	12020	13601
55 - 59 ani	27289	12295	14994
60 - 64 ani	16936	7255	9681
65 - 69 ani	23786	9451	14335
70 - 74 ani	24004	9597	14407
75 – 79 ani	15131	5935	9196
80 – 84 ani	7755	2701	5054
85 ani şi peste	10443	3512	6931
Sectorul 3			
Total	**477233**	**226061**	**251172**
0 - 4 ani	22082	11455	10627
5 – 9 ani	26172	13535	12637
10 - 14 ani	20902	10592	10310
15 - 19 ani	20454	10527	9927
20 - 24 ani	17837	9255	8582
25 - 29 ani	21178	10136	11042
30 - 34 ani	28598	13574	15024
35 - 39 ani	46236	22831	23405
40 - 44 ani	43983	22257	21726
45 - 49 ani	45734	22940	22794
50 - 54 ani	34348	16467	17881
55 - 59 ani	37244	17145	20099
60 - 64 ani	22706	10165	12541
65 - 69 ani	28321	11682	16639
70 - 74 ani	25673	10514	15159
75 – 79 ani	15928	6191	9737
80 – 84 ani	8632	3023	5609
85 ani şi peste	11205	3772	7433
Sectorul 4			
Total	**326081**	**150853**	**175228**
0 - 4 ani	12109	6209	5900
5 – 9 ani	14838	7753	7085
10 - 14 ani	13742	7109	6633

15 - 19 ani	14103	7297	6806
20 - 24 ani	11784	6007	5777
25 - 29 ani	14661	6955	7706
30 - 34 ani	20624	9632	10992
35 - 39 ani	32868	15647	17221
40 - 44 ani	29986	14731	15255
45 - 49 ani	30375	14836	15539
50 - 54 ani	24004	11224	12780
55 - 59 ani	26037	11662	14375
60 - 64 ani	16383	6963	9420
65 - 69 ani	20354	8189	12165
70 - 74 ani	18472	7448	11024
75 – 79 ani	11788	4585	7203
80 – 84 ani	6348	2144	4204
85 ani şi peste	7605	2462	5143
Sectorul 5			
Total	**299399**	**142398**	**157001**
0 - 4 ani	10837	5585	5252
5 – 9 ani	13656	7013	6643
10 - 14 ani	13569	6981	6588
15 - 19 ani	14309	7343	6966
20 - 24 ani	13382	6807	6575
25 - 29 ani	15193	7457	7736
30 - 34 ani	18002	8912	9090
35 - 39 ani	28907	14316	14591
40 - 44 ani	26070	13299	12771
45 - 49 ani	27410	13545	13865
50 - 54 ani	23224	11154	12070
55 - 59 ani	25264	11512	13752
60 - 64 ani	15855	6935	8920
65 - 69 ani	18432	7818	10614
70 - 74 ani	15464	6364	9100
75 – 79 ani	9626	3751	5875
80 – 84 ani	4574	1699	2875
85 ani şi peste	5625	1907	3718
Sectorul 6			
Total	**392456**	**181861**	**210595**
0 - 4 ani	14459	7333	7126
5 – 9 ani	16777	8618	8159
10 - 14 ani	16689	8641	8048
15 - 19 ani	17222	8806	8416
20 - 24 ani	14970	7629	7341
25 - 29 ani	19057	9060	9997
30 - 34 ani	25259	11935	13324
35 - 39 ani	37248	18022	19226

40 - 44 ani	35746	17446	18300
45 - 49 ani	38364	18796	19568
50 - 54 ani	29269	14027	15242
55 - 59 ani	29034	13327	15707
60 - 64 ani	17488	7470	10018
65 - 69 ani	23439	9250	14189
70 - 74 ani	23340	9101	14239
75 – 79 ani	16037	6134	9903
80 – 84 ani	8580	2993	5587
85 ani şi peste	9478	3273	6205

Sursa: INS

Secţiunea a 5-a.
Căi de transport

II.5.1. Căi de transport rutiere

Reţeaua stradală a Municipiului Bucureşti cuprinde 5 340 străzi cu o lungime totală de 1820,8 km şi o suprafaţă totală de 19 499,9 mii mp.

Societatea de Transport Bucureşti (STB) funcţionează ca societate comercială pe acţiuni cu capital integral de stat, aflată sub autoritatea Consiliului General al Municipiului Bucureşti, având ca obiect principal de activitate asigurarea transportului public de persoane la nivelul Capitalei şi al zonei metropolitane, prin reţele de autobuze, tramvaie şi troleibuze, în condiţii de siguranţă, eficienţă şi confort.

Hartă Linii Transport Urban – STB SA

Activitatea societăţii are un pronunţat caracter de utilitate publică, contribuind la mobilitatea urbană şi la reducerea congestiei traficului rutier.

Exploatarea, întreţinerea şi modernizarea infrastructurii şi a parcului de vehicule sunt realizate de către personalul propriu, organizat în structuri specifice precum: exploatare transport electric (tramvaie

și troleibuze), exploatare autobuze, întreținere și reparații, infrastructură linii și rețele electrice, dispecerat și control trafic, precum și servicii comerciale și administrative.

Unități de parcare și întreținere STB S.A.

Secții	**8**
Puncte de lucru	**20**
• **Secții de tramvaie**	**3**
Puncte de lucru tramvaie	8
• **Secții de autobuze**	**1**
Puncte de lucru autobuze	2
• **Secții de autobuze și troleibuze**	**4**
Puncte de lucru autobuze	6
Puncte de lucru troleibuze	1
Puncte de lucru autobuze – troleibuze	3

În ultimii ani, STB S.A. a derulat programe de modernizare a flotei, introducând autobuze moderne (inclusiv electrice și hibride), tramvaie noi și sisteme inteligente de management al traficului, menite să crească eficiența și calitatea serviciilor oferite călătorilor.

STRUCTURA PARCULUI INVENTAR PE MĂRCI S.T.B. S.A.

TRAMVAIE - 465 vehicule

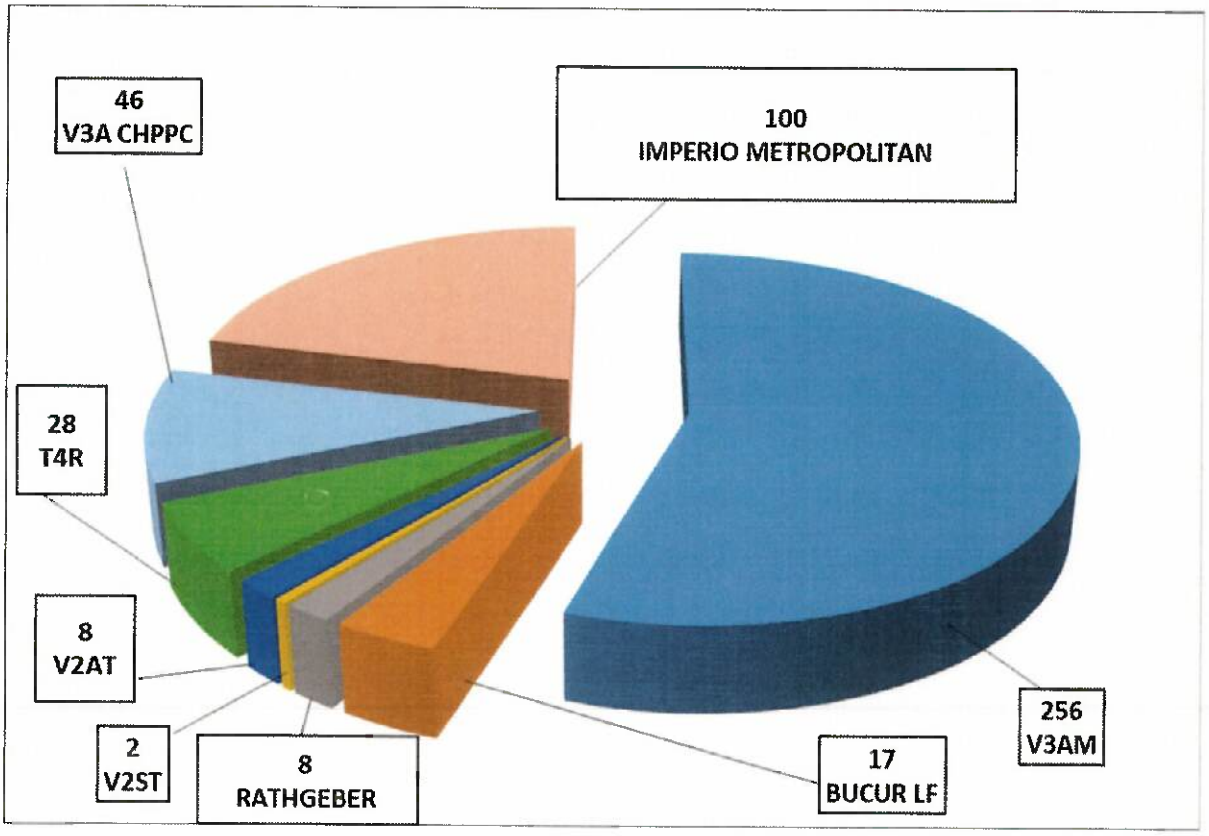

TROLEIBUZE - 321 vehicule

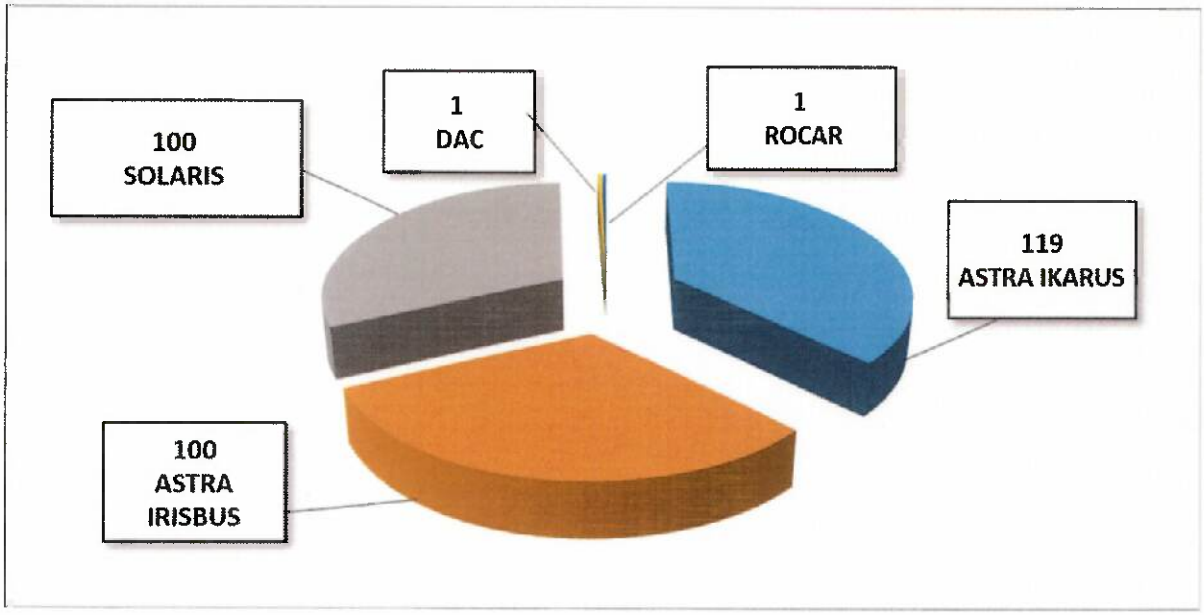

AUTOBUZE - 1638 vehicule

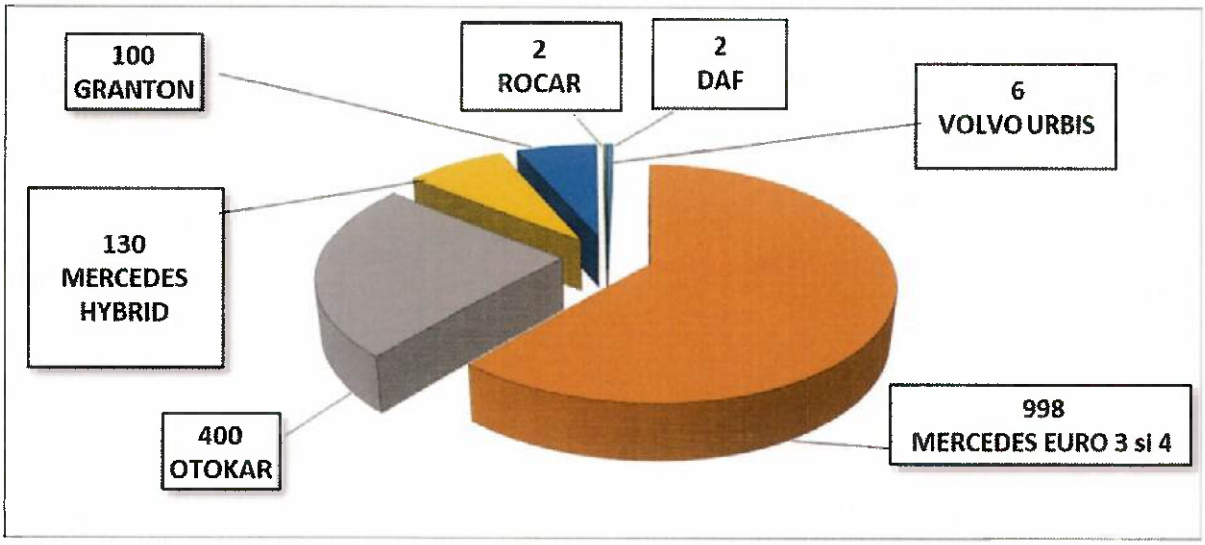

În prezent, rețeaua STB acoperă majoritatea arterelor importante din București și zona metropolitană, însumând sute de linii de transport și mii de stații, deservite de un parc variat de vehicule.

Numărul liniilor de transport public

Tipul de vehicul	31 dec. 2025
Tramvaie	19
Troleibuze	17
Autobuze, din care:	116
Regionale	27
Noapte	25
Total	**152**

Staţii de oprire

În zona urbană	**2382**
- tramvaie	609
- troleibuze	85
- autobuze	1352
- comune (autobuze + troleibuze)	336
- comune (autobuze + tramvaie)	10
- comune (autobuze + troleibuze+tramvaie)	3
În zona regională	**698**
T O T A L	**3080**

STB S.A. are un rol esenţial în asigurarea mobilităţii urbane, transportând zilnic un volum semnificativ de călători şi contribuind la funcţionarea eficientă a oraşului.

Reţeaua de transport STB operează trei tipuri principale de transport de suprafaţă:

- **autobuze** – acoperă cea mai mare parte a reţelei, inclusiv zonele periferice şi metropolitan;
- **tramvaie** – circulă pe linii dedicate în multe zone, oferind capacitate mare de transport;
- **troleibuze** – utilizate pe trasee electrificate, cu impact redus asupra mediului;

Reţeaua include sute de linii (urbane, regionale, expres şi de noapte), conectând cartierele între ele şi cu principalele puncte de interes din oraş.

Pasageri transportaţi

(milioane)

Tipul de vehicul	**Anul**	**2025**
		%
Tramvaie	329	29,91
Troleibuze	120	10,91
Autobuze	651	59,18
Total	**1.100**	**100**

În ultimii ani, STB a modernizat semnificativ flota: autobuze moderne (hibride şi electrice), tramvaie noi, precum modelul Imperio Metropolitan si troleibuze modernizate sau noi

Multe vehicule sunt dotate cu aer condiţionat, sisteme de informare a călătorilor rampe pentru persoane cu mobilitate redusă.

STB a implementat mai multe soluţii moderne: sisteme GPS pentru monitorizarea în timp real a vehiculelor, panouri electronice în staţii, aplicaţii mobile pentru informarea călătorilor precum si plată contactless cu card bancar direct în vehicul

STB funcţionează integrat cu alte forme de transport din Bucureşti:

- colaborare cu Asociaţia de Dezvoltare Intercomunitară pentru Transport Public Bucureşti-Ilfov pentru planificarea reţelei;
- conexiuni directe cu Metrorex S.A;
- bilete şi abonamente integrate valabile pe mai multe mijloace de transport;

STB administrează: depouri de tramvaie şi troleibuze, autobaze pentru autobuze si reţele de şine de tramvai şi linii electrice aeriene

Acestea sunt esenţiale pentru mentenanţa şi operarea zilnică a flotei.

STB transportă zilnic sute de mii de călători contribuind la reducerea poluării (mai ales prin electrificare) precum si susţinerea mobilitatii în zone unde metroul nu ajunge.

Societatea de Transport Bucureşti STB S.A. urmăreşte, în cadrul strategiilor sale de dezvoltare, extinderea transportului electric prin introducerea de autobuze electrice şi troleibuze, modernizarea

liniilor de tramvai, prioritizarea transportului public prin implementarea benzilor dedicate, precum și integrarea eficientă cu transportul metropolitan din zona București-Ilfov.

II.5.2 Căi de transport feroviare

Regionala C.F.R. București - Prin realizarea obiectului de activitate, Regionala C.F.R. București asigură efectuarea transporturilor publice feroviare de călători, bagaje, mărfuri și alte bunuri, pe bază de contract de transport, încheiat cu operatorii de transport feroviar, în scopul satisfacerii interesului public.

În anul 1869 se inaugurează linia de cale ferată București - Giurgiu, precum și Gara Filaret, *prima gară* din capitală (începând din 1960 va deveni autogară). De asemenea la 25 septembrie 1872 se inaugurează *Gara de Nord* (pe atunci "Gara Târgoviștii"), și se dă în exploatare linia ferată București - Ploiești.

Regionala CFR București cuprinde 7 divizii din care 3 de specialitate, după cum urmează:

- Divizia Linii din cadrul regionalei are în întreținere linie de cale ferată din 8 județe și municipiul București, în lungime totală de 2.569,910 km, din care 127,920 km în Capitală.
- Cea de-a doua divizie a Regionalei, Divizia Instalații, asigură întreținerea instalațiilor de siguranța circulației (semnalizare pentru circulație sau manevră, centralizare electrodinamică) și a instalațiilor care asigură tracțiunea trenurilor.
- Divizia Trafic a înregistrat rezultate pozitive prin creșterea numărului de trenuri circulate și scăderea indicatorului "întârzieri / 100 tren km".

Societatea Națională de Transport Feroviar de Marfă, "CFR Marfă"-SA a fost înființată la 1 Octombrie 1998, după reorganizarea prin diviziune a Societății Naționale a Căilor Ferate Romane și are statut de societate comercială pe acțiuni.

CFR Marfă este o companie, persoană juridică română, ce își desfășoară activitatea în domeniul serviciilor și are ca principal obiect de activitate transportul public de marfă și bunuri pe calea ferată, în trafic intern și internațional. Astfel:

- utilizează infrastructura Căilor Ferate ca unic operator național de marfă;
- este proprietarul patrimoniului, posedă autonomie în administrarea bunurilor sale și beneficiază de rezultatele activității sale.

Din București pornesc cele mai importante căi feroviare denumite și magistrale feroviare în număr de 5, respectiv :

1. Magistrala CFR 300, București - Ploiești - Sinaia - Brașov - Sighișoara - Teiuș - Cluj Napoca - Oradea
2. Magistrala CFR 500, București - Ploiești - Buzău - Focșani - Mărășești - Adjud - Bacău - Roman - Pașcani - Suceava - Vicșani
3. Magistrala CFR 700, București - Făurei - Brăila - Galați
4. Magistrala CFR 800, Bucuresti - Ciulnița - Fetești - Medgidia - Constanța - Mangalia
5. Magistrala CFR 100, București - Videle - Roșiori de Vede - Craiova - Filiași - Drobeta Turnu Severin - Caransebeș - Timișoara.

Alte linii sunt: 101 București - Pitești - Slatina - Craiova, 102 București - Giurgiu și mai departe către Bulgaria și 801 București - Oltenița.

Cea mai importanta gară a României dar și a Bucureștiului este Gara de Nord sau Gara București Nord Grupa A. Alte gări din București mai sunt: Gara București Nord grupa B (denumită popular și Gara Basarab), Gara București Progresu, Gara Obor-București Est, Gara București Băneasa, Gara Titan Sud, Gara Bucureștii Noi. În trecut au existat mai multe gări în București.

II.5.3. Căi de transport subterane

Metrorex S.A.

METROREX S.A. este societate comercială pe acţiuni cu capital integral de stat, care desfăşoară în principal activităţi de interes public şi de apărare civilă.

Pentru aceste servicii METROREX S.A. primeşte de la bugetul de stat compensaţii în baza contractelor de servicii publice.

Exploatarea, întreţinerea şi reparaţiile infrastructurii şi instalaţiilor tehnologice se execută de către personalul angajat al societăţii, distribuit în subunităţi de bază după cum urmează: electroenergetică, electromecanică, semnalizare comandă bloc de linie, automatizări şi telecomunicaţii şi tehnologia informaţiei, linii – tunele, administrare şi întreţinere staţii, mişcare, comercial, depouri.

La data de 31 martie 2017 au fost puse în funcţiune două noi capacităţi de transport pe magistrala 4 de metrou, tronson Parc Bazilescu - Străulești pe o lungime de 1,9 km cale dublă şi două staţii noi - Laminorului şi Străulești.

La data de 10 noiembrie 2018 s-au pus în funcţiune pe Magistrala 4 un terminal multimodal, un Park&Ride cu o capacitate de 650 autoturisme pe trei niveluri şi 13 locuri de parcare pentru autobuze/autocare, precum și Depoul Străulești.

La data de 15 septembrie 2020 a fost pus în funcţiune Magistrala 5 de metrou Eroilor – Râul Doamnei, cu 10 staţii inclusiv Staţia, Galeria şi Depoul Valea Ialomiţei, însumând 7 km comerciali de cale dublă. În data de 15 noiembrie 2023 a fost pusă în funcţiune o nouă capacitate de transport pe magistrala 2 de metrou, staţia Tudor Arghezi pe o lungime de 1,7 km cale dublă.

În prezent reţeaua de metrou însumează 78,7 km comerciali, structurată pe 5 magistrale, 64 de staţii de metrou, 3 remize, 6 depouri şi un terminal multimodal de tip Park&Ride.

Deşi acoperă numai 4 % din lungimea întregii reţele de transport public a capitalei, prin faptul că oferă o capacitate superioară de transport în condiţii de confort, regularitate şi siguranţă a circulaţiei, Metrorex asigură transportul a cca. 20% din volumul total al călătorilor ce utilizează mijloacele de transport în comun din Municipiul Bucureşti.

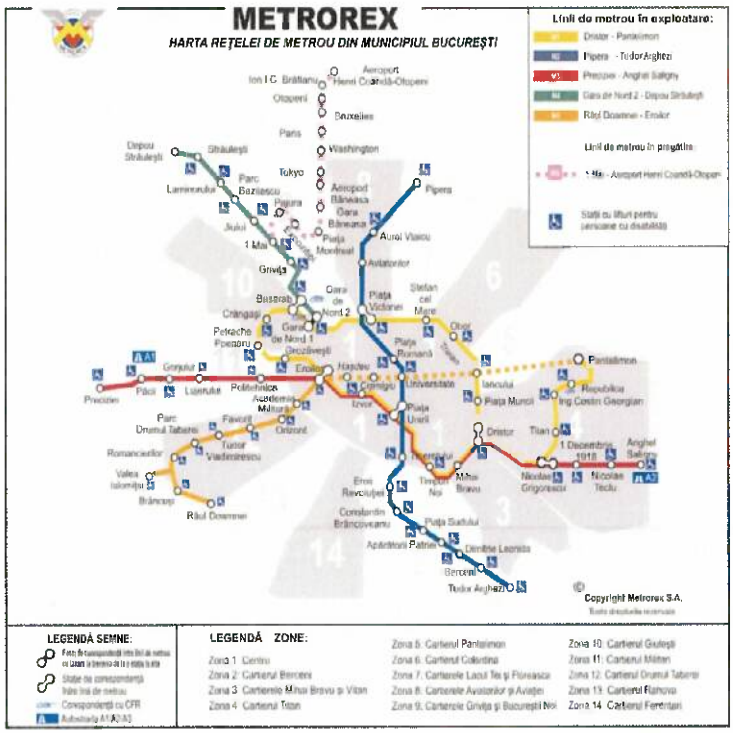

Fig. nr. 2.11 Harta rețelei metroului București

Reţeaua de metrou în funcţiune este structurată după cum urmează:

Magistrala/ Tronsonul	Parcurs	Km	Staţii	Punere în funcţiune
Magistrala I	**PANTELIMON - REPUBLICA- EROILOR - GARA DE NORD – DRISTOR 2**	**31.01**	**22 (din care 7 staţii comune cu Magistrala III)**	*Etapizat 1979 - 1990*
Tronsonul	*Petrache Poenaru - Timpuri Noi*	*8.63*	*6*	*Noiembrie 197*
Tronsonul	*Timpuri Noi - Republica*	*10.10*	*6*	*Decembrie 19*
Tronsonul	*Petrache Poenaru - Crângaşi*	*0.97*	*1*	*Decembrie 19*
Tronsonul	*Crângaşi - Gara de Nord*	*2.83*	*2*	*Decembrie 19*
Tronsonul	*Gara de Nord - Dristor 2*	*7.8*	*6*	*Decembrie 19*
Tronsonul	*Republica – Pantelimon*	*0.68*	*1*	*Ianuarie 1990*
Magistrala II	**TUDOR ARGHEZI-BERCENI - PIPERA**	**20.38**	**15**	
Tronsonul	*Berceni – Piaţa Unirii 2*	*9.96*	*8*	*Ianuarie 1986*
	Tudor Arghezi - Berceni	*1.7*	*1*	*Noiembrie 202*
Tronsonul	*Piata Unirii 2 - Pipera*	*8.72*	*6*	*Octombrie 198*
Magistrala III	**ANGHEL SALIGNY – N. GRIGORESCU - EROILOR - PRECIZIEI**	**22.2**	**16 (7 staţii comune cu Magistrala I)**	
Tronsonul	*N. Grigorescu – Eroilor*	*8,67*		
Tronsonul	*Eroilor – Preciziei* *Staţia Gorjului – Nava 2* *– Nava 1*	*8,83*	*5*	*August 1983* *Iulie 1996* *Noiembrie 199*
Tronsonul	*N. Grigorescu 2 – Anghel Saligny*	*4,7*	*4*	*Noiembrie 200*
Magistrala IV	**LAC STRĂULEŞTI - GARA DE NORD – GARA PROGRESU**	**7,44**	**8**	
Tronsonul	*Gara de Nord – 1 Mai*	*3.24*	*4*	*Martie 2000*
Tronsonul	*1 Mai – Parc Bazilescu*	*2.3*	*2*	*Iulie 2011*
Tronsonul	*Parc Bazilescu - Străuleşti*	*1.9*	*2*	*Martie 2017*
Magistrala V	***RÂUL DOAMNEI – EROILOR 2 ROMANCIERILOR – VALEA IALOMIŢEI***	**7,0**	*10*	*Septembrie 20*

Staţii şi interstaţii

Alegerea amplasamentului staţiilor a avut la bază condiţiile urbanistice, concentrarea fluxurilor de călători, particularităţile gospodăriei edilitare a fiecărei zone în parte, precum şi posibilităţile reale de execuţie, urmărind în acelaşi timp impactarea defavorabilă a traficului de suprafaţă.

Traseul interstaţiilor urmăreşte în general trama stradală majoră a oraşului, tunelurile şi galeriile de metrou au fost executate cu tehnologia existentă la data construcţiei.

În funcţie de concepţia de ansamblu privind ambientul fiecărei staţii în parte, s-a utilizat o gamă diversificată de soluţii şi materiale de finisaj.

Astfel, pardoselile sunt din piatră naturală (granit, marmură), plăci de gresie sau de mozaic şi cu agregate din granit. Ca o constantă, se relevă utilizarea la scările pietonale fixe de acces a treptelor de granit.

Pereţii şi stâlpii sunt placaţi cu travertin sau marmură, dar şi cu placaje ceramice, tencuieli decorative, elemente din tablă emailată (alphatron), trespa etc.

În ce priveşte plafoanele, corelat cu soluţiile pentru structură, instalaţiile de iluminat, ventilaţie, semnalizare etc. se disting două modalităţi de tratare a acestora:

- plafoane suspendate din plăci uşoare, grile metalice etc.
- plafoane aparent tencuite.

Având în vedere vechimea acestor plafoane, societatea a iniţiat şi demarat un program de punere în conservare în vederea modernizării acestora.

Pe interstaţii funcţionează, ca dotări tehnologice, centralele de ventilaţie şi staţiile de pompare care au rolul de a asigura menţinerea permanentă a condiţiilor necesare unei bune exploatări a metroului, prin evacuarea apelor provenite din infiltraţii, a aerului viciat şi înlocuirea lui cu aer proaspăt.

Instalaţii

Funcţionarea normală şi neîntreruptă a instalaţiilor din dotarea metroului concură la siguranţa feroviară şi regularitatea circulaţiei trenurilor şi totodată conferă călătorilor deplină securitate şi confort.

Fiecare staţie de metrou dispune de:

- instalaţii de iluminat;
- instalaţii de scări rulante;
- instalaţii de sonorizare şi telesonorizare pentru avizarea pasagerilor din staţii şi pentru difuzarea anunţurilor publicitare;
- instalaţii de ceasoficare (ora exactă şi de înregistrare a timpului scurs de la trecerea ultimului tren);
- instalaţii de informare dinamică a călătorilor (infochioşcuri, display-uri cu informaţii pentru călători, borne S.O.S.);
- instalaţii pentru supravegherea continuă şi limitarea la valori nepericuloase a tensiunilor electrice de atingere şi de pas, în zonele de îmbarcare în trenuri;
- instalaţii de sesizare, semnalizare şi monitorizare a incendiilor şi efracţiilor;
- instalaţii de taxare, control acces călători şi automate de vânzare cartele;
- butoane pentru deconectarea de urgenţă a curentului de tracţiune;
- instalaţie de televiziune cu circuit închis;
- lifturi şi platforme pentru transportul pe verticală.

Terminalul intermodal Străulești este dotat cu:

- instalaţie de televiziune cu circuit închis;
- instalaţie de sonorizare;
- instalaţie radio;

- instalaţie detecţie incendii;
- instalaţie taxare parcare.

Zonele de acces, scările rulante, vestibulele şi peroanele staţiilor sunt supravegheate de personalul de exploatare, printr-un sistem de televiziune cu circuit închis.

Instalaţii de ventilaţie

În regim de trafic normal, debitul de aer care trebuie vehiculat pe un ansamblu staţie – interstaţie este de cca. 300.000 mc/h.

Ventilarea acestui ansamblu se face în regim reversibil: în cursul verii aerul convenţional curat este introdus prin centrala de ventilaţie din staţie şi evacuat prin centrala de ventilaţie a interstaţiei; în timpul iernii, circuitul de introducere - evacuare este inversat, iar degajările de căldură din tunel sunt utilizate pentru încălzirea spaţiilor publice din staţie.

În cursul verii, pentru menţinerea în staţii a unei temperaturi de max. +27° C sunt prevăzute instalaţii de umidificare şi purificare.

Pentru a preveni împrăştierea particulelor de praf antrenate de circulaţia trenurilor şi pentru a prelua căldura degajată la frânarea trenurilor în staţii, este prevăzut un sistem de ventilare a subperoanelor care asigură aspiraţia aerului la nivelul căii de rulare şi evacuarea acestuia spre interstaţii, în sensul de circulaţie a trenurilor.

Spaţiile tehnice sunt ventilate prin sisteme independente specializate, în raport cu cerinţele funcţionale ale diverselor categorii de utilaje şi echipamente, asigurând totodată şi evacuarea fumului în caz de incendii.

Instalaţii tehnico-sanitare de alimentare cu apă şi canalizare şi de stingere a incendiilor

Staţiile sunt prevăzute cu instalaţii de alimentare cu apă necesară consumurilor menajere, tratării aerului, stingerii eventualelor incendii şi spălării spaţiilor tehnice şi publice, consumuri asigurate prin două surse independente, respectiv reţeaua orăşenească şi puţuri proprii de mare adâncime.

Pentru asigurarea mijloacelor de intervenţie la incendii, în staţii şi interstaţii au fost montaţi hidranţi, precum şi instalaţii fixe de stingere cu apă pulverizată în unele încăperi tehnice cu grad sporit de incendiu sau greu accesibile.

Apele colectate sunt evacuate în reţeaua de canalizare a oraşului, cu ajutorul unor instalaţii de pompare special amenajate, atât în staţii cât şi în interstaţii.

Instalaţii de supraveghere a activităţii din staţii

În fiecare staţie a fost amenajat un punct de supraveghere, care are la dispoziţie o serie de dotări ce dau o imagine globală asupra stării funcţionale a instalaţiilor şi a condiţiilor în care se desfăşoară traficul în zona supravegheată, respectiv:

- monitor de urmărire a circulaţiei trenurilor, în complex ATP, având 2, 3 sau 5 staţii;
- pupitru de telecomunicaţii care înglobează posturi de telefonie operativă cu apel selectiv, posturi telefonice locale, posturi de telefonie automată, o staţie de emisie - recepţie pentru radio – comunicaţii cu trenurile în circulaţie şi instalaţia de sonorizare a staţiei;
- panou de dispecerizare locală pentru supravegherea şi comanda principalelor instalaţii şi echipamente: ventilatoare, hidrofoare, staţii de pompare, scări rulante, iluminatul general etc.;
- monitoare ale instalaţiei de televiziune cu circuit închis din staţie;
- centrală de avertizare automată a începuturilor de incendii în spaţiile tehnice;
- centrală de detecţie la efracţie în casierii şi spaţiile cu valori mari.

Toate aceste dotări înlesnesc adoptarea unor decizii corecte şi intervenţiile operative în cazurile de perturbaţii sau avarii.

Alimentarea cu energie electrică

Instalaţiile electroenergetice asigură alimentarea cu energie electrică pentru 64 staţii şi 6 depouri de metrou, atât pentru tracţiune, cât şi pentru întreaga activitate de exploatare a infrastructurii metroului (iluminat normal spaţii publice şi tehnice, iluminat de siguranţă, semnalistică şi evacuare, instalaţie ventilaţie, instalaţii pompare, instalaţii escalatoare, instalaţii lifturi şi platforme pentru persoane cu dizabilităţi, instalaţii semnalizare şi control trafic, instalaţii informare public călător, instalaţii avertizare incendii etc.).

Energia necesară este preluată din sistemul energetic naţional, prin fideri de 20 şi/sau 10 KV.

Concepţia acestor instalaţii derivă din condiţia continuităţii funcţionale a sistemului în ansamblu, întreruperea circulaţiei fiind admisă numai la căderea totală a sistemului energetic din zona urbană.

Pentru cazurile de întrerupere totală a sistemului electroenergetic s-au prevăzut surse de energie independente care alimentează unii consumatori vitali: iluminatul de evacuare a călătorilor din staţii şi tunele, transmisiile de informaţii între dispeceratul central şi staţii şi dispeceratul de trafic şi trenuri, precum şi dispozitivele de comandă - control pentru reluarea activităţii normale la revenirea tensiunii.

Consumul de energie electrică

Dinamica consumului de energie electrică în perioada 2021 - 2024 se prezintă astfel:

	2021	2022	2023	2024
Energie electrică (MWh), din care:	175.720,13	167.491,75	164.446,61	169.032,00
- pentru tracţiune	91.668,66	88.447,95	94.059,89	94.730,20
- pentru instalaţii	84.051,47	79.043,80	70.386,72	74.301,80

Siguranţa, conducerea şi automatizarea circulaţiei

Sistemul complex de echipamente şi instalaţii de siguranţă şi automatizare a traficului trenurilor de călători a fost conceput pentru o viteză a trenurilor de maxim 80 km/h.

După funcţiunile îndeplinite, sistemul înglobează următoarele subsisteme:

- instalaţiile de conducere automată a trenurilor de tip WESTRACE AC, EBI-LOCK 950, URBALIS 400, care înglobează conducerea optimizată a trenurilor prin calculatoare de proces, oprirea automată la peroane şi comanda continuă a vitezei acestora (pilotul automat);
- sistemul de control al trenului (ATC) care include subsistemul de protecţie automată a trenului (ATP) – supraveghează viteza trenurilor, transmiterea codurilor de viteză din cale (şină) echipamentului îmbarcat pe tren, detectarea prezenţei materialului rulant pe zona respectivă, verificarea continuităţii şinelor şi subsistemul de operare automată a trenului (ATO) - operare automată a trenului care include: oprirea la punct fix a trenului la peron prin balize fixe programate, indicaţii asupra părţii de deschidere a uşilor.

Telecomunicaţiile

Sistemul asigură canale de comunicaţii rapide şi sigure, impuse de cerinţele specifice exploatării, integrând în alcătuirea sa:

- centrală telefonică automată proprie amplasată în dispeceratul central de trafic şi interconectată cu centralele automate urbane din zonă, precum şi cu operatorii de telefonie mobilă;
- instalaţii de telefonie cu apel selectiv în frecvenţă vocală, cuprinzând o centrală instalată la dispeceratul central şi posturi secundare, montate în staţii, depouri şi remize;
- sistem de radio-comunicaţii tren-dispecer, care funcţionează în regim obişnuit (fiecare cu fiecare) sau cu apel selectiv pentru asigurarea comunicaţiilor cu trenurile în circulaţie;
- sistem de comunicaţii subteran – suprafaţă pentru situaţii de urgenţă (acesta permite

interconectarea cu factori de decizie din organisme abilitate: Inspectoratul pentru Situaţii de Urgenţă, conducerea societăţii Metrorex S.A., Poliţie etc.), care funcţionează în paralel cu sistemul de radio – comunicaţii pentru dirijarea circulaţiei.

Activitatea de întreţinere a instalaţiilor

Menţinerea în funcţionare normală a instalaţiilor este asigurată prin aplicarea unui sistem de întreţinere preventiv planificat care cuprinde lucrări de întreţinere zilnică, revizii periodice, reparaţii curente şi reparaţii capitale. Aceste lucrări se fac pe baza unor programe de prestaţii anuale defalcate în programe de lucru lunare întocmite pe tipuri de instalaţii.

Conform indicaţiilor fabricantului prezentate în cărţile tehnice ale echipamentelor, aceste lucrări au un caracter periodic.

Anual secţiile de instalaţii realizează planuri de prestaţii şi menţin în stare de funcţionare instalaţiile în condiţii de siguranţă şi la parametrii tehnici proiectaţi.

II.5.4. Căi de transport aeriene

În municipiul Bucureşti există în prezent un aeroport funcţional: Aeroportul Internaţional Aurel Vlaicu (iniţial „Băneasa"). Aeroportul Aurel Vlaicu este folosit de aviaţia generală, lucru aerian şi transport aerian public – curse neregulate.

II.5.5. Reţele de conducte magistrale

A. Alimentarea cu apă potabilă:

Alimentarea cu apă potabilă a municipiului Bucureşti este asigurată de trei uzine de tratare a apei, Roşu, Arcuda şi Crivina, aceasta din urmă fiind finalizată şi dată în exploatare în anul 2006. Transportul apei potabile către staţiile de pompare se realizează printr-o reţea complexă de apeducte. Apa potabilă este apoi pompată succesiv, la diverse niveluri de presiune, prin staţiile de pompare, repompare şi hidrofor şi distribuită către utilizatori prin intermediul reţelei de distribuţie.

Apa brută captată din râurile Dâmboviţa şi Argeş trece printr-un proces de deznisipare, după care este transportată:

- la Uzina Crivina, prin priza staţiei de pompare (SP0), amplasată după deznisipatoare etapa II;
- la Uzina Roşu, prin canalul dublu-casetat Crivina - Roşu pe o lungime de cca. 17 km;
- la Uzina Arcuda, numai în caz de nevoie, prin aducţiunile I şi II Crivina - Arcuda pe o lungime totală de cca. 20 km.

Apa potabilă produsă în cele trei uzine este transportată printr-o reţea de apeducte şi dirijată prin intermediul nodurilor hidrotehnice către 20 de rezervoare de înmagazinare orăşeneşti. Capacitatea totală de stocare a rezervoarelor este de 359.000 m^3, acestea fiind în general amplasate la fiecare staţie de pompare (SP), mărind astfel siguranţa în alimentarea cu apă potabilă a consumatorilor.

Cele 7 staţii de pompare utilizate pentru treapta I de presiune sunt dotate cu instalaţii moderne şi automate, care oferă posibilitatea monitorizării şi conducerii de la distanţă a funcţionării în acord cu cerinţele sistemului.

Monitorizarea calităţii apei potabile se realizează continuu, cu ajutorul analizoarelor conectate la sistemul de telegestiune. Măsurarea debitelor de apă se face, în flux continuu, cu debitmetre electromagnetice.

La sfârşitul anului 2025, sistemul de alimentare cu apă potabilă al municipiului Bucureşti dispunea de:

- cca. 269 km de apeducte, din care cca. 192 km sunt apeducte pentru apă potabilă;
- cca. 2.545 km de conducte principale şi conducte de serviciu;
- 140.164 de branşamente cu o lungime însumată de cca. 1.051 km;

- 30 SRP şi 118 SH în funcţiune.

În anul 2025 Apa Nova Bucureşti a produs cca. 174,64 milioane m^3 apă potabilă în cele 3 uzine, volumele pompate de cele 7 staţii de pompare în reţeaua de distribuţie fiind de cca. 171,30 milioane m^3, iar cele facturate de cca. 138,77 milioane m^3.

B. Sistemul de Canalizare

Reţeaua de canalizare a municipiului Bucureşti este concepută şi realizată în sistem unitar. Aceasta colectează apele uzate (menajere, industriale şi meteorice) şi le transportă la Staţia de epurare ape uzate (SEAU), amplasată în afara Bucureştiului, în comuna Glina. Reţeaua de canalizare este compusă în principal din: canale de racord, canale de serviciu, colectoare secundare, colectoare principale şi Caseta de ape uzate.

Principalele caracteristici ale sistemului de canalizare, la sfârşitul anului 2025, sunt următoarele:

- lungimea totală a reţelei de canalizare este de aproximativ 2.453 km, din care colectoarele principale cu Dn > 800 mm, măsoară cca. 349 km;
- 139.444 racorduri la reţeaua de canalizare, cu o lungime totală de cca. 1.046 km;
- 57.604 guri de scurgere, cu o lungime totală a racordurilor de cca. 288 km;
- 71.898 cămine de inspecţie.

Reţeaua funcţionează în general gravitaţional, iar în zonele depresionare apa uzată este pompată prin intermediul a 70 staţii de pompare apă uzată.

Caseta de Ape Uzate a fost preluată în Concesiune în anul 2011, prin Actul Adiţional nr. 7 la Contractul de Concesiune. De la preluarea în operare a Casetei de Ape Uzate de către Apa Nova Bucureşti au fost derulate o serie de studii, proiecte şi lucrări, care au avut ca scop principal îmbunătăţirea condiţiilor hidraulice de curgere prin sistemul principal de canalizare şi extinderea capacităţii de colectare şi transport a apelor uzate. Totodată, au fost elaborate programe operaţionale de verificare şi mentenanţă a reţelei de canalizare, programe ce sunt îmbunătăţite an de an, în vederea creşterii performanţei serviciului furnizat.

Caseta de Ape Uzate de sub albia amenajată a râului Dâmboviţa, are o lungime de 17,8 km şi o pantă longitudinală care variază de la 0,65 ‰ la 1,5 ‰ între Lacul Morii şi SEAU Glina. Această construcţie hidrotehnică preia apele uzate şi meteorice aduse de colectoarele principale şi secundare şi le transportă către SEAU Glina.

Caseta este o construcţie subterană complexă, care are o structură hibridă, fiind compusă din Caseta propriu-zisă şi drenul adiacent. Caseta propriu-zisă se compune din două semicasete, pe tronsonul aval acumulării Lacul Morii - NH Vitan şi din trei semicasete, pe tronsonul NH Vitan - SEAU Glina.

Nivelul apei în Casetă este variabil şi depinde în principal de volumele de apă care se descarcă din colectoarele orăşeneşti şi racordurile unităţilor industriale. Variaţii ale nivelurilor pot să apară în dreptul nodurilor hidrotehnice (unde se modifică dimensiunile interioare ale semicasetelor), în zonele debuşării colectoarelor, în camera de siguranţă Popeşti, precum şi în camerele de racord din dreptul SEAU Glina.

Pe traseul Casetei nu există staţii de pompare, curgerea apelor uzate se face gravitaţional, datorită pantei longitudinale asigurate din construcţie. Caseta a fost proiectată să funcţioneze în condiţii de siguranţă, atât cu nivel liber, cât şi sub presiune, prin luarea în calcul a unei presiuni de lucru de 5 mCA, care ar putea să apară în Casetă pe anumite secţiuni sau tronsoane. Perioadele de funcţionare cu niveluri maxime se pot întâlni în exploatarea curentă, la apariţia unor precipitaţii abundente căzute pe suprafaţa de colectare.

În condiţii normale de funcţionare, există o variaţie sinusoidală a nivelurilor şi debitelor tranzitate pe Casetă în 24 de ore, corespunzătoare variaţiei diurne a consumului de apă.

SEAU Glina Faza I a fost preluată în concesiune în anul 2011, prin încheierea Actului Adiţional nr. 9 la Contractul de Concesiune. Începând cu anul 2013, SEAU Glina Faza I a atins un

regim de funcționare stabil, datorită operării și întreținerii în siguranță, în concordanță cu obiectivele asumate.

Începând cu data de 06.06.2024, bunurile rezultate în urma implementării proiectului Glina Faza II, au fost preluate în exploatare de către Apa Nova București, astfel capacitatea SEAU Glina (Faza I și II) este de epurare completă a unui debit mediu orar de 8,27 m^3/s.

În anul 2025, a fost tranzitat pe Casetă un volum de cca. 282,05 milioane m^3, din care a fost preluat în stația de epurare un volum de 252,12 milioane m^3 (~89% din volumul tranzitat). Volumul de apă uzată epurată, evacuat în anul 2025, în râul Dâmbovița, a fost de 245,72 milioane m^3 din care, 236,31 milioane m^3 epurați complet.

C. Sistemul de transport si distribuție a energiei termice

La nivelul municipiului București este compus din:

Nr. crt.	Denumirea instalației	Unitate de măsură	Total în exploatare
1.	Rețele de transport	km conducta	859,80
2.	Rețele de distribuție	km conducta	2962,69
3.	Puncte termice	buc	640
4.	Module termice	buc	315
5.	Stații centralizate	buc	18
6.	Centrale termice de cvartal	buc	46
7.	Centrale termice de zona	buc	1

Secțiunea a 6-a.
Dezvoltare economică

II.6.1 Zone industrializate, ramuri

O imagine concludentă asupra ponderii activităților economice în capitală ne oferă analiza datelor din tabelul de mai sus reprezentând repartiția populației curent ocupate din București pe principalele activități economice.

Majoritatea populației ocupate se găsește încă în sectorul industriei prelucrătoare, urmată la valori relativ apropiate de comerț, administrație publică, tranzacții imobiliare, transport și comunicații.

La polul opus cele mai puțin reprezentate sunt cele ale activităților legate de agricultură, piscicultură, organizații neguvernamentale și industria extractivă.

Repartizarea populației ocupate civile pe activități ale economiei naționale, conform CAEN REV2, evidențiază că cele mai multe persoane lucrează în comerțul cu ridicata și cu amănuntul; repararea autovehiculelor și motocicletelor unde sunt concentrate 19.2% persoane din total populație ocupată, industrie (14.5%) și construcții (13.6%).

- mii persoane -

	Total	Bărbați	Femei
Total populație ocupată	**1083,6**	**545,6**	**538**
din care:- salariați	912,6	480,2	432,4
Agricultură, silvicultură și pescuit	3,1	2,2	0,9
- salariați	3,1	2,2	0,9

Industrie	138,9	773,7	65,2
- salariaţi	113,8	65,3	48,5
Industria extractivă	4,4	2,4	2
- salariaţi	4,4	2,4	2
Industria prelucrătoare	110,7	55,3	55,4
- salariaţi	88,6	49,9	38,7
Producţia şi furnizarea de energie electrică şi termică, gaze, apă caldă şi aer condiţionat	10	6,1	3,9
- salariaţi	10	6,1	3,9
Distribuţia apei;salubritate, gestionarea deşeurilor, activităţi de decontaminare	13,8	9,9	3,9
- salariaţi	10,8	6,9	3,9
Construcţii	138,3	101,1	37,2
- salariaţi	85,3	772,3	13
Comerţ cu ridicata şi cu amănuntul; repararea autovehiculelor şi motocicletelor	204,1	92,9	111,2
- salariaţi	178,9	86,3	92,6
Transport şi depozitare	58,5	43,8	14,7
- salariaţi	49,5	34,9	14,6
Hoteluri şi restaurante	30,1	13,3	16,8
- salariaţi	29	13	16
Informatii si comunicatii	78,3	46,7	31,6
- salariaţi	76,5	45	31,5
Intermedieri financiare şi asigurări	64	15,5	48,5
- salariaţi	45	15,5	29,5
Tranzacţii imobiliare	6,8	36,6	3,2
- salariaţi	6,6	3,4	3,2
Activităţi profesionale, ştiinţifice şi tehnice	72,7	32,8	39,9
- salariaţi	66,9	32,1	34,8
Activităţi de servicii administrative şi activităţi de servicii suport	91,7	60,6	31,1
- salariaţi	91,2	60,5	30,7
Administraţie publică şi apărare; asigurări sociale din sistemul public	39,2	14,9	24,3
- salariaţi	39,2	14,9	24,3
Învăţământ	43,5	13,2	30,3
- salariaţi	41,2	12,7	28,5

Sănătate şi asistenţă socială	58,6	11,7	46,9
- salariaţi	55,7	10,9	44,8
Activităţi de spectacole, culturale şi recreative	19,8	9,4	10,4
- salariaţi	16,9	6,5	10,4
Alte activităţi de servicii	30,6	10,2	25,8
- salariaţi	13,8	4,7	9,1

II.6.2. Fondul funciar – terenuri agricole, suprafeţe împădurite

Municipiul Bucureşti are o suprafaţă agricolă de 3052 ha, din care: 2566 ha arabil, 12 ha viţă-de-vie, 119 ha pomi plus pepiniere pomicole şi 355 ha păşune.

FONDUL FUNCIAR, DUPĂ MODUL DE FOLOSINŢĂ

- hectare –

Total	23787
Agricolă	3121
Arabilă	2634
Păşuni	355
Vii şi pepiniere viticole	12
Livezi şi pepiniere pomicole	120
Terenuri neagricole total	20666
Păduri şi altă vegetaţie forestieră	611
Ocupată cu ape, bălţi	908
Ocupată cu construcţii	15774
Căi de comunicaţii şi căi ferate	3280
Terenuri degradate şi neproductive	93

II.6.3 Turism / capacităţi de primire turistică

Bucureştiul, cel mai important centru urban al României, nu este doar un loc ce atrage turişti dar şi punctul de plecare pentru multe din zonele turistice din ţară.

Parcuri mari şi lacuri, care dau oraşului nota de "oraş grădină" sunt alături de puncte de atracţie în imediata apropiere: pădurea şi lacul Snagov (incluzând şi mânăstirea renovată aşezată pe o insula în mijlocul lacului), Mogoşoaia - cu palatul lui Constantin Brâncoveanu, pădurea Pustnicu, mânăstirile Cernica şi Pasărea, pădurea Băneasa (cu cea mai mare grădină zoologică din România), lacul şi mânăstirea Căldăruşani (fondată în timpul domniei lui Matei Basarab).

Muzeul Satului în aer liber (al doilea ca importanţă în Europa după cel din Stockholm), Muzeul Ţăranului Român, Muzeul Naţional de Istorie sau bisericile din secolele 16 - 17 nu ar trebui ocolite de turişti. Iubitorii de artă contemporană pot admira şi chiar cumpăra din galeriile de artă din centrul oraşului picturi ale artiştilor contemporani.

Atracţii turistice ale municipiului Bucureşti:

* Biserici:

- Mânăstirea Mihai Vodă fondată în 1591 de voievodul Mihai Viteazul
- Biserica Radu Vodă (sec. XVII)
- Biserica Stavropoleos(sec. XVII)

* Monumente istorice şi arhitecturale:

- Curtea Veche (sec. XVI)
- Hanul lui Manuc (1808), hotel şi restaurant cu specific românesc
- Palatul Parlamentului şi Banca de Economii şi Consemnaţiuni (sec. XIX)
- Ateneul Român (sec. XIX)
- Universitatea (sec. XIX) (foto. nr. 2.22)
- Muzeul de Istorie al României, monument arhitectural (sec. XIX)
- Muzeul de Istorie şi Artă al oraşului Bucureşti, aflat în Palatul Şuţu (sec. XIX)
- Muzeul de Arta al României
- Muzeul Colecţiilor de Artă
- Muzeul de Istorie Naturală "Gr. Antipa"
- Muzeul Satului

* Clădiri contemporane:

1. Sala Palatului
2. Teatrul Naţional
3. Palatul Sporturilor şi Culturii
4. Pavilionul Expoziţional ROMEXPO

* Instituţii de învăţământ, galerii de artă, teatre, operă, cinematografe, săli de expoziţie etc.

• Grădinile oraşului pline de verdeaţă: Grădina Cişmigiu, Parcul Herăstrău, Parcul Carol, Parcul Tineretului Parcul Circul de Stat

* Străzi şi pieţe, Zona Centrului Istoric

Bucureştiul este înconjurat de numeroase lacuri şi păduri - locuri agreabile de recreere - unde se găsesc câteva monumente realizate în stilul tradiţional românesc:

- Pădurea Băneasa (grădina zoologică, restaurante, crama, zona de camping);
- Snagov (lac, pădure, mânăstire - sec. XV, strand, hotel, zonă de camping, restaurant);
- Cernica (pădure, mânăstire - sec. XIX);
- Hereşti - casa memorială sec. XVII;
- Căldăruşani - pădure, mânăstire - sec. XVII.;
- Mogoşoaia - pădure, castel, lac, restaurante

Secţiunea a 7-a

II.7.1. Instituţii publice

INSTITUTII PUBLICE CENTRALE

- Preşedinţia României;
- Senatul României.
- Camera Deputaţilor;
- Guvernul României;
- Curtea de Conturi;
- Înalta Curte de Casaţie şi Justiţie a României;

MINISTERE

- Ministerul Afacerilor Externe
- Ministerul Afacerilor Interne
- Ministerul Agriculturii şi Dezvoltării Rurale
- Ministerul Apărării Naţionale
- Ministerul Culturii

- Ministerul Dezvoltării, Lucrărilor Publice și Administrației
- Ministerul Economiei
- Ministerul Energiei
- Ministerul Educației
- Ministerul Finanțelor
- Ministerul Investițiilor și Proiectelor Europene
- Ministerul Justiției
- Ministerul Mediului, Apelor și Pădurilor
- Ministerul Muncii și Solidarității Sociale,
- Ministerul Familiei, Tineretului și Egalității de Șanse
- Ministerul Sănătății
- Ministerul Cercetării, Inovării și Digitalizării
- Ministerul Sportului
- Ministerul Antreprenoriatului și Turismului
- Ministerul Transporturilor și Infrastructurii
- Departamentul pentru Relația cu Parlamentul
- Departamentul de Politici pentru Relațiile cu Românii de Pretutindeni

INSTITUȚII AFLATE ÎN COORDONAREA SAU SUBORDINEA PRIMULUI MINISTRU

Autorități:

- Autoritatea Națională pentru Reglementarea și Monitorizarea Achizițiilor Publice
- Autoritatea Națională pentru Restituirea Proprietăților
- Autoritatea Națională de Management al Calității în Sănătate

Agenții:

- Agenția Națională pentru Resurse Minerale
- Agenția Națională Anti-Doping
- Agenția Națională pentru Romi
- Autoritatea Națională de Reglementare în Domeniul Energiei
- Autoritatea Națională pentru Protecția Consumatorilor
- Autoritatea Națională Sanitară Veterinară și pentru Siguranța Alimentelor

Comisii

- Comisia Națională pentru Controlul Activităților Nucleare
- Comisia Națională de Acreditare a Spitalelor

Institute

- Institutul Național pentru Studierea Holocaustului din România „Elie Wiesel"
- Institutul de Investigare a Crimelor Comunismului și Memoria Exilului Românesc
- Institutul Național de Statistică
- Institutul pentru Studierea Problemelor Minorităților Naționale

Oficii:

- Oficiul Național de Prevenire și Combatere a Spălării Banilor
- Oficiul Național pentru Jocuri de Noroc

Secretariate:

- Secretariatul de Stat pentru Culte
- Secretariatul de Stat pentru recunoașterea meritelor luptătorilor împotriva regimului comunist instaurat în România în perioada 1945-1989

INSTITUŢII AFLATE ÎN SUBORDINEA, SUB AUTORITATEA SAU COORDONAREA MINISTERELOR

- Administraţia Naţională Apele Române
- Agenţia Domeniilor Statului;
- Agenţia Naţională a Funcţionarilor Publici;
- Agenţia Naţională Antidrog;
- Agenţia Naţională de Control al Exporturilor;
- Agenţia Naţională pentru Locuinţe;
- Agenţia Româna pentru Conservarea Energiei;
- Agenţia Spaţială Română;
- Autoritatea Naţională de Reglementare pentru Serviciile Publice de Gospodărie Comunală;
- Autoritatea pentru Urmărirea Aplicării Unitare a Legii 10/2001;
- Biblioteca Naţională a României;
- Casa Naţională de Pensii şi Alte Drepturi de Asigurări Sociale;
- Centrul Român de Comerţ Exterior;
- CIMEC - Institutul de Memorie Culturală;
- Comisia Naţională pentru Controlul Activităţilor Nucleare;
- Administraţia Naţională de Meteorologie;
- Direcţia Generală a Penitenciarelor;
- Autoritatea Naţională a Vămilor
- Inspectoratul General al Poliţiei Române;
- Inspectoratul General pentru Comunicaţii şi Tehnologia Informaţiei;
- Inspectoratul General pentru Situaţii de Urgenţă;
- Inspectoratul Naţional pentru Evidenţa Persoanelor;
- Institutul European din România;
- Institutul Naţional de Administraţie;
- Institutul National de Cercetare - Dezvoltare în Informatică;
- Institutul Naţional de Cercetare - Dezvoltare în Turism;
- Institutul Naţional de Studii şi Cercetări pentru Comunicaţii;
- Oficiul Concurenţei;
- Oficiul Naţional al Registrului Comerţului;
- Oficiul National de Cadastru, Geodezie şi Cartografie;
- Autoritatea Naţională pentru Administrare şi Reglementare în Comunicaţii.

II.7.2 Cultura – Arta – Sport

NUMĂRUL ŞI ACTIVITATEA BIBLIOTECILOR

Biblioteci - total	378
- biblioteci naţionale**	3
- biblioteci centrale, universitare	28
- biblioteci specializate	64
- biblioteci şcolare	282
- biblioteci publice	1
Volume existente-mii	36584,27
Cititori înscrişi	346188

Volume eliberate - total	3980587
- din biblioteci naţionale	360279
- din biblioteci centrale, universitare	1559386
- din biblioteci specializate	132285
- din biblioteci şcolare	1449932
- din biblioteci publice	478705

TEATRE ŞI INSTITUŢII MUZICALE

Total unităţi	34
Teatre dramatice	17
Teatre de păpuşi şi marionete	1
Opere	2
Teatre muzicale, de estradă	
sau operetă	3
şi orchestre simfonice	3
Orchestre populare	1
Ansambluri artistice	6
Circuri	1

MUZEE

Număr unităţi	37
Vizitatori - mii	1462410

REŢEAUA ŞI ACTIVITATEA CINEMATOGRAFICĂ

Cinematografe - nr.	18
Locuri în cinematografe - nr.	20152
Spectacole - nr.	147082
Spectatori - mii persoane	4292

ACTIVITATEA SPORTIVĂ

- număr -

Secţii sportive	911
Sportivi legitimaţi	36608
Antrenori	1695
Instructori	1303
Arbitri	1302

II.7.3 Reţele de utilităţi, apă, canalizare, electrice, gaze

LUNGIMEA SI STAREA PRINCIPALELOR RETELE TEHNICO-EDILITARE

APA NOVA BUCUREŞTI S.A.

1. Lungimea totala a reţelei de distribuţie a apei potabile, la sfârşitul anului 2025, este de 3.596 km, din care:

- 2.545 km, rețeaua propriu-zisă de distribuție a apei;
  - artere de transport (Dn 250 – 1000 mm) - 629 km;
  - conducte de serviciu (Dn 100 – 200 mm) - 1.916 km;
- 140.164 de branșamente cu o lungime însumată de cca. 1.051 km.

2. Lungimea totala a componentelor rețelei de canalizare, la sfârșitul anului 2025 este de 3.787 km, din care:

- 2.453 km rețea propriu-zisa canale colectoare principale;
- 139.444 racorduri de canal cu o lungime însumată de cca. 1.046 km;
- 57.604 racorduri ale gurilor de scurgere cu o lungime însumată de cca. 288 km.

3. Lungimea Casetei de Apă Uzată este de 17,8 km

Operator: Societeta Apa Nova București S.A.

4. ***S.C. "DISTRIGAZ-SUD" S.A. – Sucursala București*** și-a propus îmbunătățirea alimentării cu gaze naturale a consumatorilor din municipiul București și a realizat, din surse proprii, înlocuiri de conducte și branșamente gaze naturale, protecții, extinderi și alimentări cu gaze naturale.

REȚEAUA ȘI VOLUMUL GAZELOR NATURALE DISTRIBUITE

Lungimea simplă a conductelor de distribuție (la sfârșitul anului)- km	1995,7
Gaze distribuite - mil.m.c.	2633
din care:pentru uz casnic	375

5. ***Compania Municipală Termoenergetica București S.A.*** are în exploatare 973 puncte termice, module termice și stații centralizate, 46 Centrale Termice de cvartal, 859,80 km conducte - rețele termice primare, 1 Centrală Termică de Zonă Casa Presei, care asigură încălzirea și apa caldă menajeră pentru 1.150.000 locuitori.

Programul din bugetul propriu Compania Municipală Termoenergetica București S.A. a propus realizarea în procent de 100% a obiectivelor de modernizări și reparații: modernizări rețele termice, puncte și centrale termice; contorizare consumatori; reparații rețele termice primare și secundare și avarii la rețelele de termoficare.

Rețeaua de termoficare în exploatare are o lungime totala de 3822,49 km (61% dintre rețele au peste 25 ani vechime), din care:

- 859,80 km conducte - rețele termice **primare;**
- 2962,69 km conducte - rețele termice **secundare.**

6. Electrocentrale București S.A. (ELCEN) este principalul producător de energie termică care asigură prin producția realizată în sucursala din București (S.E.B.) cca. 90% din necesarul de energie termică al municipiului București. Ceilalți producători S.C. Vest Energo S.A., S.C. CET Griviţa S.R.L. acoperă împreună aprox. 5,0% din necesarul de consum al municipiului București. Obiectul de activitate E.L.C.E.N îl reprezintă producția, transportul, distribuția, dispecerizarea și vânzarea energiei termice dar și vânzarea energiei electrice.

Surse ale S.C Electrocentrale București: CTE (Centrală de Termoficare Electrică) București Sud, CTE Progresu, CTE Grozăvești, CTE Vest.

7. *S.C. ENEL S.A. – S.D.F.E.E.B. Sucursala de Distribuţie Bucureşti* gestionează un număr de instalaţii de 110 kV, medie şi joasă tensiune: 70 staţii de transformare; cca. 9.000 posturi şi puncte de alimentare; 1.160 km reţea subterană 110 kV; 35.098 km reţea subterană medie şi joasă tensiune şi un număr de 1.390.710 clienţi din care 75% în Bucureşti.

Pentru asigurarea continuităţii în alimentarea cu energie electrică şi creşterea securităţii personalului de exploatare s-au executat lucrări de modernzare a instalaţiilor electrice aflate în exploatare cu durata de viaţă depăşită. Prin programele de investiţii şi reparaţii s-au urmărit atât menţinerea în funcţiune a instalaţiilor existente, cât şi modernizarea şi amplificarea lor.

În privinţa consumului de energie electrică se constată o tendinţă de creştere.

8. Reţeaua de telefonie are o lungime de 13 796,698 km, din care:

• 4 519,928 km canal subteran
• 2 856,825 km canal aerian
• 6 419,945 km canalizaţii telefonice

Administrator: TELEKOM

Lungimea totală a reţelelor tehnico-edilitare în municipiul Bucureşti este de 42.330,659 km din care:

- 35.123 km - în subteran
- 7207,659 km - la suprafaţă

9. Reţeaua electrică. Începând cu data de 01 ianuarie 2018, piaţa de furnizare a energiei electrice a fost de asemenea liberalizată. Preponderent operator este societatea „E – DISTRIBUŢIE MUNTENIA„ - Regiunea Operaţională Muntenia.

II.7.4 Locuri de adunare şi cazare a populaţiei în situaţii de urgenţă

Situaţia punctelor de adunare se regăseşte în **Anexa nr. 10.1** din plan.

Situaţia privind spaţiile de primire/cazare a populaţiei evacuate, în cazul producerii situaţiilor de urgenţă, la nivelul municipiului Bucureşti se regăseşte în **Anexa nr. 10.2** din plan.

Situaţia adăposturilor de protecţie civilă de pe raza municipiului Bucureşti poate fi consultată accesând http://www.isubif.igsu.ro -> Prevenire -> Adăpostire -> Situaţii centralizate adăposturi de protecţie civilă.

II.7.5 Reţeaua de învăţământ

Sector 1

→ *Unităţi de învăţământ preuniversitar **de stat:***

- Şcoli gimnaziale – 28, Grădinişe – 19, Şcoli speciale – 4, Colegii/Licee – 26

→ *Unităţi de învăţământ preuniversitar **particulare:***

-Grădinişe - 44, Şcoli primare – 14, Licee – 8, Şcoli postliceale

Sector 2

→ *Unităţi de învăţământ preuniversitar **de stat:***

-Creşe – 4, Grădinişe – 19, Licee – 28, Şcoli – 34

→ *Unităţi de învăţământ preuniversitar **particulare:***

-Afterschool – 2, Creșe – 1, Grădinițe – 48, Licee – 8, Școli – 10

Sector 3

→ *Unități de învățământ preuniversitar* ***de stat:***
-Creșe – 1, Grădinițe – 21, Licee – 14, Școli – 31

→ *Unități de învățământ preuniversitar* ***particulare:***
-Grădinițe – 41, Licee – 6, Școli – 10

Sector 4

→ *Unități de învățământ preuniversitar* ***de stat:***
-Creșe – 1, Grădinițe – 19, Licee – 14, Școli – 26

→ *Unități de învățământ preuniversitar* ***particulare:***
-Afterschool – 2, Creșe – 1, Grădinițe – 35, Licee – 1, Școli – 6

Sector 5

→ *Unități de învățământ preuniversitar* ***de stat:***
-Creșe – 2, Grădinițe – 18, Licee – 9, Școli – 27

→ *Unități de învățământ preuniversitar* ***particulare:***
-Afterschool – 1, Grădinițe – 10, Școli – 7

Sector 6

→ *Unități de învățământ preuniversitar* ***de stat:***
-Creșe – 3, Grădinițe – 27, Licee – 15, Școli – 27

→ *Unități de învățământ preuniversitar* ***particulare:***
-Afterschool – 1, Creșe – 1, Grădinițe – 43, Licee – 5, Școli – 9

Secțiunea a 8-a
Specific local

Metrorex S.A.

În anul 1977 a fost înființată "Întreprinderea de Exploatare a Metroului" transformată în 1991 în "Regia de Exploatare a Metroului București," iar prin reorganizare, în conformitate cu H.G. nr. 482/1999, în Societatea Comercială de Transport cu Metroul București METROREX S.A., sub autoritatea Ministerului Transporturilor și Infrastructurii având ca obiect de activitate transportul de persoane cu metroul pe rețeaua de căi ferate subterane și supraterane, în condiții optime de siguranță și confort.

Societatea de Transport București

Societatea de Transport București (STB) administrează cea mai mare și mai complexă rețea de transport public în comun, de a cărei funcționare depinde activitatea socio-economică a întregii capitale.

Transportul public de suprafață din Municipiul București are o tradiție îndelungată, primele forme organizate datând din anul 1909, odată cu înființarea Societății Comunale de Tramvaie București.

De-a lungul timpului, aceasta a trecut prin mai multe etape de reorganizare, devenind ulterior Regia Autonomă de Transport București (RATB), iar în anul 2018 a fost reorganizată în Societatea de Transport București STB S.A., în conformitate cu hotărârile autorităților locale.

Aerocluburi și alte instituții:

1. AEROCLUBUL ROMÂNIEI, str. Lascăr Catargiu, nr. 54;
2. ROMAERO S.A - Compania Aerospațială România, Bdul. Ficusului, nr. 44. Este o companie cu capital majoritar de stat pentru industria aerospațială și de apărare. Serviciile sale includ întreținerea aeronavelor, producție, fabricarea de arme, precum consultanță și management
3. ROMATSA S.A- Administrația Română a Serviciilor de Trafic Aerian (furnizarea de servicii de trafic aerian pentru aeronavele ce executa zboruri deasupra României);
4. STATUL MAJOR AL FORȚELOR AERIENE (S.M.F.A) – șos. București-Ploiești, km. 10.

CAPITOLUL III.
ANALIZA RISCURILOR GENERATOARE DE SITUAŢII DE URGENŢĂ

Tipuri de riscuri ce se pot manifesta în zona de competenţă

Riscul este legat de incertitudine şi are asociată o probabilitate de materializare. Riscul nu este ceva sigur şi nu se referă la o problemă dificilă deja materializată. O analiză de risc nu poate elimina complet riscul, dar poate oferi factorilor decidenţi capacitatea de a decide asupra măsurilor luate; de a cunoaşte consecinţele asupra populaţiei, bunurilor şi mediului înconjurător şi de a reduce riscurile prin măsuri de prevenire.

Elementele cu ajutorul cărora poate fi caracterizat riscul şi pot fi determinate coordonatele sale, sunt de fapt *probabilitatea* cu care acţiunea unui factor de risc poate duce la gravitatea consecinţei acţiunii lui asupra vieţii, bunurilor şi mediului înconjurător. Factorii ce trebuie luati in considerare la evaluarea riscului sunt:

1. probabilitatea producerii unui accident/incident;
2. gravitatea maxima previzibilă.

În analiza riscurilor se iau în calcul probabilitatea de apariţie, frecvenţa de manifestare a unui risc şi expunerea oamenilor dar şi a bunurilor lor la acţiunea acestuia, ca şi consecinţele expunerii respective.

Riscurile se pot clasifica fie după modul de manifestare (lente sau rapide), fie după cauză (naturale sau antropice). Acestea produc pagube mai mici sau mai mari în funcţie de amplitudinea acestora şi de factorii favorizanţi în locul sau regiunea în care se manifestă, uneori îmbrăcând un aspect catastrofal: produc încetarea sau perturbarea gravă a funcţionarii societăţii şi victime omeneşti, mari pagube şi distrugeri ale mediului, astfel s-a publicat Hotărârea Guvernului nr. 762/2008 pentru aprobarea Strategiei naţionale de prevenire a situaţiilor de urgenţă.

Existenţa riscului într-un anume domeniu, sistem, loc sau teritoriu este datorată prezentei factorilor de risc. Problema riscului se pune în orice domeniu al activităţii, acesta având consecinţe ce nu pot fi întotdeauna prevăzute sau anticipate din punct de vedere al consecinţelor.

Începând din anul 2015 s-a realizat o evaluare naţională pentru 10 tipuri de risc: inundaţii, secetă, incendii de pădure, cutremure, alunecări de teren, accidente chimice majore, accidente nucleare, accidente care implică transportul substanţelor chimice, epidemii/pandemii şi zoonoze, ţinând cont de impactul fizic, economic, social şi psihologic, în cadrul proiectului RO-RISK.

Identificarea riscurilor trebuie să permită cunoaşterea mecanismelor şi condiţiilor de producere/ manifestare a situaţiilor de urgenţă, amploarea şi efectele posibile ale acestora.

Secţiunea 1.
Analiza riscurilor naturale

III.1.1 Inundaţii

Municipiul Bucureşti nu este expus riscului de inundaţii din revărsare de râu, datorită amenajărilor hidrotehnice existente în cele trei linii de apărare împotriva inundaţiilor.

Banda de inundabilitate a râului Dâmboviţa este trasată conform studiului ICPGA (1987) de rupere a barajului acumulării Lacul Morii şi propagarea undei de viitură în capitală, până la Vitan.

Banda de inundabilitate a râului Colentina este trasată conform studiului SC AQUAPROIECT SA (1994) de rupere a barajului acumulării Buftea şi propagarea undei de viitură prin salba de lacuri de pe râu, până la Cernica. Polderul Dragomireşti situat în judeţul Ilfov este trasat conform studiului SC AQUAPROIECT SA, Reabilitarea lucrărilor hidrotehnice de apărare la inundaţii a Municipiului

Bucureşti situate pe sectorul de acumulare Lacul Morii - ţinând cont de stadiul actual al acestora şi de restricţiile generate de gradul de dezvoltare urbană - 2009.

Sistemul de canalizare al Capitalei este conceput şi realizat astfel încât apele uzate menajere, industriale şi pluviale să fie colectate în comun şi apoi evacuate din Bucureşti prin intermediul casetei de ape uzate amplasate sub râul Dâmboviţa.

Reţeaua de canale colectoare principale şi secundare se află în patrimoniul Primăriei Generale a Municipiului Bucureşti şi în administrarea S.C. APA NOVA S.A. în baza contractului de concesiune încheiat între părţi. Reţeaua de canale colectoare principale şi secundare se află în patrimoniul Primăriei Generale a Municipiului Bucureşti şi în administrarea APA NOVA S.A. în baza contractului de concesiune încheiat între părţi. Aceste canale colectoare preiau apele uzate şi pluviale atât de pe teritoriul Municipiului Bucureşti, cât şi de pe teritoriul localităţilor limitrofe: Pantelimon, Voluntari, Chitila, Popeşti Leordeni, Dobroeşti, Glina, Cernica, Chiajna, Domneşti, Mogoşoaia, Bragadiru.

Caseta de ape uzate, ca parte componentă a „Amenajării complexe a râului Dâmboviţa în Bucureşti" a fost preluată în Concesiune în anul 2011, prin Actul Adiţional nr. 7 la Contractul de Concesiune de către APA NOVA BUCUREŞTI S.A.

Caseta de Ape Uzate a fost dimensionată pentru a colecta şi transporta un debit de ape uzate (menajere şi industriale) şi ape meteorice, debit corespunzător unei ploi cu frecvenţa de apariţie de 1:3, căzută uniform pe teritoriul oraşului, pe o suprafaţă de colectare şi un grad de impermeabilizare caracteristice perspectivei de dezvoltare din perioada anilor 80.

Cantităţile de precipitaţii căzute în septembrie 2005, au avut intensităţi care au depăşit 30 l/mp în 4 ore, fapt ce a condus la depăşirea capacităţii de preluare şi transport a sistemului de canalizare (canale colectoare şi caseta) generând fenomene de băltire, preponderent în zonele depresionare din capitală.

La nivelul municipiului Bucureşti au fost identificate mai multe scenarii:

- ruperea barajului Lacul Morii, avarii la construcţiile hidrotehnice de pe cursul râului Dâmboviţa;
- rupere baraj Străulești;
- rupere baraj Griviţa;
- rupere baraj Herăstrău;
- rupere baraj Floreasca;
- rupere baraj Chitila;
- rupere baraj Băneasa;
- rupere baraj Tei;
- rupere baraj Plumbuita;
- rupere baraj Fundeni;
- precipitaţii abundente ce determină inundarea anumitor străzi şi a clădirilor existente în zonă.

Puncte critice râu Dâmboviţa

Referitor la planşeul din zona Piaţa Unirii, s-au constatat următoarele:

o ansamblul structural al planşeului din zona Piaţa Unirii, prezintă degradări majore care pot afecta grav exploatarea în siguranţă a regularizării râului Dâmboviţa şi a traficului rutier din zonă;

o casetele sifoanelor sunt supuse unui proces continuu de colmatare şi obturare a secţiunilor iniţial executate, din cauza deşeurilor şi aluviunilor care sunt fixate de cochiliile scoicilor şi melcilor;

o debitul maxim care a fost tranzitat până la intrarea în presiune a planşeului de la Piaţa Unirii a fost de cca. 33 m3/s.

Deoarece există pericolul obturării casetelor sifonării şi provocării unor inundaţii, Sistemul de Gospodărire a Apelor Ilfov–Bucureşti a executat lucrarea „Decolmatare cuvei de apă curată pe zona

subterană de sub planșeul Piața Unirii și a celor 4 casete ale sifoanelor din bieful Mărășești" a unui volum de 2500 m3 în anul 2016 și respectiv a unui volum de 1370 m3 în anul 2018.

Prin expertiza tehnica pentru planseul Piața Unirii, elaborată în anul 2017 de către S.C. POD-PROIECT S.R.L. Iasi, beneficiar Administrația Străzilor București din cadrul Consiliului General al Munucipiului București, se propun doua soluții de lucrări pentru readucerea construcției la parametrii optimi și anume:

Soluția 1 – Lucrări de reparatii capitale la planseul existent în Piața Unirii

Soluția 2 – Demolarea structurii și construirea unui planseu nou în Piața Unirii.

Demararea și finalizarea lucrărilor de reabilitare a planșeului Piața Unirii este de maximă urgență având în vedere concluziile expertizelor din anii 2004, respectiv 2017 și 2022, cât si observațiile făcute cu ocazia inspecțiilor la lucrările amenajării, în care se observă o degradare accentuată și accelerată a ansamblului structural al planșeului, existând riscul provocării unor inundații cu consecințe grave (exemple: obiectivele strategice din zonă, metroul, clădirile din centrul vechi al capitalei și populația).

Conform hărților de hazard în vigoare, elaborate în cadrul P.P.P.D.E.I. în perioada 2011-2014, s-au identificat principalele străzi și obiective aflate în benzile de inundabilitate pentru râul Colentina – debitele cu probabilitățile de depășire 0,1% (o dată la 1000 de ani), respectiv 1% (o dată la 100 de ani), astfel:

sector 1 - revărsare râu Colentina/deversare baraje Străulești, Grivița pentru debitul cu probabilitatea de depășire 1% (o data la 100 de ani), Băneasa, Herăstrău pentru debitul cu probabilitatea de depășire 0,1% (o data la 1000 de ani);

sector 2 - revărsare râu Colentina/zone depresionare, ostroave/zonele acumulărilor Tei, Pantelimon I pentru debitul cu probabilitatea de depășire 1% (o data la 100 de ani), Floreasca, Tei, Plumbuita, Fundeni, Pantelimon I pentru debitul cu probabilitatea de depășire 0,1% (o data la 1000 de ani).

Prin expertiza tehnică pentru planșeul Piața Unirii, elaborată în anul 2024 de către S.C. AQUAPROIECT S.A., pentru realizarea proiectului *„Regenerarea spațiilor publice în zona Pasajului Unirii, prin realizarea lucrărilor de consolidare și reabilitare a planșeului de acoperire a râului Dâmbovița și a Pieței Unirii, Obiectiv 1: Planșeul; Obiectiv 2: Pasajul Unirii"*, beneficiar Primăria Sector 4 sunt analizate lucrările necesare refacerii albiei regularizate acolo unde este afectată de implementarea lucrărilor de consolidare a planșeului. Lucrarea începuta în iunie 2025 cuprinde și lucrările cu rol de mărirea capacității de tranzitare a apelor prin demolarea podurilor înglobate în secțiunea de curgere a râului Dâmbovița sub planșeul din Piața Unirii și lucrările de reparații a zonei cuvei (refacerea secțiunii de scurgere cu racordarea la secțiunea existenă amonte/aval). Astfel, prin această lucare capacitatea de tranzitare a apelor față de situația actuală crește de la valoarea de 28 mc/s la 37,5 mc/s, îmbunătățindu-se asatfel capacitatea de tranzitare cu aproximativ 33,9%, în timp ce capacitatea totală a cuvei până la deversare crește de la 53 mc/s la 72,12 mc/s, având o creștere cu 36,1% a capacității totale.

Puncte critice râu Colentina

Se menționează că barajul acumulării Buftea satisface condițiile tranzitării debitelor maxime cu probabilitatea de depășire corespunzătoare clasei a IV-a de importanță, respectiv pentru debitul de verificare cu probabilitatea de depășire de 1%, iar debitele defluente depășesc capacitatea de tranzitare a salbei de lacuri din aval, evaluată la 40 m3/s.

La ora actuală, evacuarea apelor mari nu se poate realiza în condiții de siguranță pentru condițiile impuse de clasa a III-a de importanță, respectiv pentru debitul cu probabilitatea de depășire de 0,5%, dacă se mențin parametrii nominali actuali. Totuși, prin restricționarea nivelului in exploatare si prin respectarea pregolirilor în conformitate cu prevederile cuprinse în regulamentul de exploatare se pot

asigura condiții acceptabile de siguranță, dar cu rezerve privind protecția acumulărilor din aval care au limitari de debit la intrarea în lac.

Cea mai importantă recomandare a expertizei tehnice elaborată în anul 2017, se referă la realizarea unei acumulări nepermanente Crețu-Urziceanca, amonte de acumularea Buftea, fără de care tranzitarea în siguranță a viiturilor și protecția acumulărilor din aval nu este posibilă.

Trebuie amintit faptul că din anul 1934, când a fost executată acumularea și până astăzi, au avut loc o serie de fenomene hidrometeorologice și seismice deosebit de puternice: inundațiile din anii 1941, 1970, 1975, 1979, 2005, cutremurele de pământ din anii 1940 și 1977, cele mai mari ale acestui secol, dar și cele din anii 1986 și 1990. Toate aceste fenomene au solicitat puternic lucrările hidrotehnice de la amenajarea Buftea, dar se pare că nu au avut efecte deosebite, având în vedere și înălțimea redusă a barajului.

Referitor la viituri, cea mai mare înregistrată în perioada 1935-2018 a fost cea din 2-9 iulie 1975, când debitul de pe râul Colentina a atins, amonte de Buftea, valoarea de 107 m3/sec, corespunzător unei probabilități de depășire p=2-3%. Debitele atenuate aval de Buftea au variat între 43 și 48 m3/sec, scurgerea realizându-se foarte aproape de capacitatea maximă a descărcătorilor.

Este de notat faptul că la viitura din anul 1975 barajul a fost parțial deversat. Din cauza acestui incident a fost distrus parțial malul stâng al barajului, ceea ce a dus la executarea unui descărcător de suprafață pe amplasamentul prevăzut în proiectul inițial și rămas neexecutat. Construcția s-a executat în 1976 și este în funcțiune fără să prezinte degradări.

Mărirea gradului de siguranță în exploatare a întregului complex corp baraj-fundație, a tuturor lucrărilor de amenajare (inclusiv acumularea nepermanentă Crețu-Urziceanca) în contextul schemei hidrotehnice complexe din care face parte acumularea Buftea sunt necesare, în deosebi pentru:

- micșorarea coeficientului de risc, reducerea degradărilor;
- protejarea împotriva inundațiilor a localităților din aval (gospodării, terenuri, drumuri, poduri și rețele electrice, etc) și în special a municipiului București (lucrări prevăzute în proiectul tehnic "Mărirea gradului de siguranță în exploatare a acumulării Buftea, jud. Ilfov", elaborată de Aquaproiect în anul 2009).

Totodată, se menționează că acumulările Fundeni și Pantelimon I, nu pot fi exploatate la NNR proiectat, din cauza cartierului Ostrov - situat pe un teren aflat aproximativ la NNR și sub cota coronamentului (situație existentă din timpul execuției obiectivului în anii '70) și respectiv a existenței unor locuințe în cuveta acumulării, după grinda apărării de mal (situație existentă din timpul execuției acumulării Pantelimon I).

Un alt punct critic, îl reprezintă incapacitatea descărcării debitelor de ape mari ale albiei văii Saulei în acumularea Plumbuita de pe râul Colentina.

Pentru toate punctele critice s-au efectuat studii de fezabilitate/proiecte tehnice sau au fost lansate notele conceptuale pentru elaborarea studiilor de fezabilitate sau proiectelor tehnice și totodată au fost cuprinse în Planul de Management al Riscului la Inundații.

Obiective inundabile

Sistemul de canalizare al Capitalei este conceput și realizat astfel încât apele uzate menajere, industriale și pluviale să fie colectate în comun și apoi evacuate din București prin intermediul Casetei de ape uzate amplasate sub râul Dâmboviță.

Rețeaua de canale colectoare principale și secundare se află în patrimoniul Primăriei municipiului București și în administrarea Societății Apa Nova București S.A. în baza contractului de concesiune încheiat între părți. Aceste canale colectoare preiau apele uzate și pluviale atât de pe teritoriul Municipiului București, cât și de pe teritoriul localităților limitrofe: Pantelimon, Voluntari, Chitila,

Popeşti Leordeni, Dobroeşti, Glina, Cernica, Chiajna, Domneşti, Joiţa, Jilava, Mogoşoaia şi Bragadiru din judeţul Ilfov.

Caseta de ape uzate, ca parte componentă a „Amenajării complexe a râului Dâmboviţa în Bucureşti" este în operarea Societăţii Apa Nova Bucureşti S.A.

Planul de Management al Riscului la Inundaţii

Conform cerinţelor Directivei 2007/60/CE privind evaluarea şi managementul riscului la inundaţii, tuturor statelor member ale UE le-a revenit obligaţia să elaboreze Planurile de Management al Riscului la Inundaţii (termen de raportare 22.03.2016, se reactualizează o data la 5 ani), pentru toate zonele identificate cu risc potenţial semnificativ la inundaţii, pentru care, de altfel, s-au elaborat hărţi de hazard şi risc la inundaţii.

Planul de Management al Riscului la Inundaţii al Administraţiei Bazinale de Apă Argeş - Vedea a fost aprobat prin Hotărârea de Guvern nr. 972 din 21 decembrie 2016 şi publicat în Monitorul oficial nr. 106 din 7 februarie 2017, în acesta fiind prevăzute măsuri de protecţie împotriva inundaţiilor a zonelor urbane populate, atât pentru reţenţia apelor, cât şi pentru creşterea rezilienţei populaţiei (exemple: reabilitarea acumulării Buftea, realizarea acumulării nepermanente Creţu-Urziceanca, realizarea acumulărilor nepermanente Arcuda şi Dragomireşti, având în vedere scăderea capacităţii polderului natural Giuleşti-Sârbi – lucrări ce fac parte din liniile de apărare împotriva inundaţiilor ale Capitalei).

Planuri de acţiune în caz de accidente la baraje

Planurile de acţiune în caz de accidente la baraje se întocmesc în conformitate cu reglementarile in vigoare, respectiv Ordinul comun al ministrului apelor şi pădurilor şi ministrului afacerilor interne nr. 459/78/2019 pentru aprobarea Regulamentul privind gestionarea situaţiilor de urgenţă generate de fenomene hidrometeorologice periculoase, având ca efect producerea de inundaţii, secetă hidrologică precum şi incidente/accidente la construcţii hidrotehnice, poluări accidentale pe cursurile de apă şi poluări marine în zona costieră.

Planurile de acţiune se întocmesc de către deţinătorii/administratorii barajelor, prin institute de specialitate, pentru barajele care îndeplinesc cel puţin una dintre condiţiile:

- înălţimea de la talveg la coronament, mai mare de 10,0 m;
- un volum mai mare de 10 mil.mc;
- existenţa în aval a localităţilor şi a obiectivelor la distanţe mai mici de 10 km de secţiunea barajelor.

La nivelul Municipiului Bucureşti au fost identificate mai multe scenarii, privind accidentele la barajul Lacul Morii de pe râul Dâmboviţa şi cele aferente salbei de lacuri amenajate în cascadă, de pe râul Colentina, scenariile şi obiectivele afectate, sunt prevăzute în următoarele documentaţii:

- Planul de acţiune în caz de accident la barajul Lacul Morii – râu Dâmboviţa, elaborat de către UTCB;
- Planul de acţiune în caz de accident la barajele de pe râul Colentina, elaborate de Aquaproiect.

Scenariile de cedare a barajului Lacul Morii, sunt următoarele:

Scenariul S1a, constă în alunecarea blocului de beton monolit al stavilarului, concomitent cu dezvoltarea unei breşe pe malul stâng în barajul de pământ cu o deschidere maximă de 16 m la cota 85,00 mdMN. Ipotezele care caracterizează acest scenariu, sunt următoarele:

a) Nivelul în acumularea Lacul Morii = NNR (85.00 mdMN)
b) Cedarea barajului de beton se produce prin alunecare pe o durată de 3 ore; durata mare de cedare pentru un baraj de beton este justificata de existenta celor 2 disipatoare din aval şi a zonei de racordare cu albia regularizată, radierul acestora având grosimi de peste 2 m şi o lungime totală de 50 m;
c) Dezvoltarea breşei în barajul de pământ are loc în 3 ore; panta taluzului este de 1:2

d) Stavilele clapet sunt menținute coborâte la toate nodurile hidrotehnice;
e) Debitul tranzitat prin cuvă este de 3 m^3/s, iar biefurile conțin apa la nivelul clapeților coborâți;
f) Aportul de debit din râurile Colentina și Pasărea este nesemnificativ (7 m^3/s, respectiv 3 m^3/s).

Scenariul S1b, constă în rotirea blocului de beton monolit al stăvilarului, până la crearea unei fante cu deschiderea maximă de 12,5 m, concomitent cu dezvoltarea unei breșe pe malul stâng în barajul de pământ cu o deschidere maximă de 16 m la cota 85,00 mdMN. Ipotezele care caracterizează acest scenariu, sunt urmatoarele:

a) Nivelul în acumularea Lacul Morii = NNR (85.00 mdMN);
b) Cedarea barajului de beton se produce prin rotire în jurul umărului mal drept pe o durata de 10 minute;
c) Dezvoltarea breșei în barajul de pământ are loc în 3 ore; panta taluzului este de 1:2;
d) Stavilele clapet sunt ridicate la poziția 100% la toate nodurile hidrotehnice;
e) Debitul tranzitat prin cuvă este de 10 m^3/s, iar biefurile conțin apă la nivelul clapeților ridicați la 100%;
f) Aportul de debit din râurile Colentina și Pasărea este nesemnificativ (7 m^3/s, respectiv 3 m^3/s).

Scenariul S1c, este similar cu scenariul S1b, cu diferența că stavilele clapet sunt menținute în poziția coborât la toate nodurile hidrotehnice. Ipotezele care stau la baza acestui scenariu, sunt următoarele :

a) Nivelul în acumularea Lacul Morii = NNR (85.00 mdMN);
b) Cedarea barajului de beton se produce prin rotire în jurul umărului mal drept pe o durata de 10 minute;
c) Dezvoltarea breșei în barajul de pământ are loc in 3 ore; panta taluzului este de 1:2;
d) Stavilele clapet sunt în poziția coborât la toate nodurile hidrotehnice;
e) Debitul tranzitat prin cuva este de 10 m^3/s, iar biefurile conțin apă la nivelul clapeților ridicați la 100%;
f) Aportul de debit din râurile Colentina și Pasărea este nesemnificativ (7 m^3/s, respectiv 3 m^3/s).

Scenariul S2 constă în formarea breșei în barajul de pământ. Întrucât s-a arătat că viitura 0,1% poate fi evacuată chiar în condițiile în care o parte din descărcătorii de ape mari nu funcționează, scenariul de cedare va corespunde unor procese de eroziune internă. Cu alte cuvinte, formarea breșei nu va avea loc prin deversare.

Ipoteza I:

- Lățime breșă la bază de 5,4 m (considerată egală cu de 2 ori înălțimea lamei de apă);
- Panta taluzului 1:2;
- Lățime la cota 85,00 mdMN egală cu: 5,4 + 2,7 + 2,7 = 10,80 m;

Cedarea debutează prin piping, în primele 60 de minute, curgerea având loc sub presiune printr-un orificiu a cărui rază crește până la 1,0 m, când se produce prăbușirea bolții, iar curgerea devine cu nivel liber.

Ipoteza II:

- Lățime breșa la bază de 30,00 m;
- Panta taluzului 1:2;
- Lățime la cota 85,00 mdMN egală cu: 30,00 + 2,7 + 2,7 = 35,40 m;
- Nivel în acumularea Lacul Morii = NNR (85.00 mdMN);
- Clapete coborâte la toate nodurile hidrotehnice;

- Debit pe cuvă de 3 m^3/s și umplere biefuri la nivelul clapetelor coborâte;
- Aport Colentina și Pasărea – debite nesemnificative (7 m^3/s, respectiv 3 m^3/s).

Cedarea debutează de asemenea prin piping, în primele 60 de minute curgerea având loc sub presiune printr-un orificiu a cărui rază crește până la 1,0 m, când se produce prăbușirea bolții, iar curgerea devine cu nivel liber.

Ipotezele de rupere ale barajelor de pe râul Colentina, sunt următoarele:

Ipoteza I - Ruperea barajelor prin deversarea peste coronament ca urmarea apariției unei viituri corespunzătoare undei maxime de rupere a barajului Buftea (apariția undei de viitură cu asigurarea 0,5%).

Pentru toate barajele analizate s-a considerat că cedarea prin deversarea coronamentului se realizează în ipoteza blocări stavilelor (ce reprezintă între 30-60% din capacitatea maximă de descărcare a uvrajelor). Nivelul inițial în lacuri a fost considerat corespunzator nivelului normal de retenție.

Scenariul de formare a breșei adoptat, la ruperea produsă prin deversare peste coronament constă în apariția unei ravenări inițiale urmată de progresarea eroziunii până la formarea unei breșe triunghiulare. Aceasta se dezvolta și ajunge la o formă trapezoidală până când eroziunea atinge nivelul terenului natural, după care se lărgește prin eroziune laterală.

Ipoteza II - Ruperea barajelor prin deversarea peste coronament ca urmarea apariției unei viituri corespunzătoare unui debit maxim cu probabilitatea de depășire de 1%.

În cadrul acestui scenariu s-a considerat că cedarea barajelor se realizează prin deversarea coronamentului în următoarele ipoteze:

- apariția unei viituri corespunzătoare unui debit maxim cu probabilitatea de depășire de 1%, în regim natural;
- descărcătorii aferenți barajelor funcționează la o capacitate de 50% din capacitatea maximă
- nivelul inițial în lacuri este corespunzator nivelului normal de retenție.

Ipoteza III - Ruperea prin crearea unei căi de infiltrații în corpul barajelor

Mecanismul de declanșare a ruperii barajului prin eroziune internă constă în crearea unei căi preferențiale de infiltrații care se mărește prin antrenare de material până devine orificiu, apoi cavernă, umplutura se prăbușește și apare o breșă dreptunghiulară care se lărgește prin eroziune laterală. În primele faze breșa nu poate fi sesizată, după care se produce o rupere rapidă.

Ruperea barajelor acumulărilor de pe Valea Colentina, din cauza apariției unei căi de infiltrație prin corpul barajelor s-a presupus că se va realiza în condițiile de timp uscat și considerându-se lacurile pline la NNR.

III.1.2 Incendii de pădure

Vulnerabilitatea la incendii a fondului forestier crește primăvara, înaintea apariției vegetației și toamna, după uscarea vegetației, în perioadele de secetă și în perioadele de flux sporit de turiști.

Indiferent de locul de izbucnire și elementele care ard, există anumiți factori care favorizează incendiul:

1. anotimpul in care izbucnește acesta, vara și la începutul primăverii crescând viteza de dezvoltare;
2. tipul incendiului (de litieră, de coronament, de doborâturi, subterane sau combinate);
3. condiții meteorologice, seceta, temperaturile ridicate și vântul crescând viteza de dezvoltare;
4. lipsa măsurilor de curățire a crengilor, vegetației și resturilor lemnoase;
5. topografia terenului, o pantă abruptă contribuind la intensificarea incendiului;
6. trăsnetele, autoaprinderea păturii organice de pe sol;
7. scânteie de la mașinile și utilajele care străbat pădurea, manipularea imprudentă a focului în pădure de către oameni, incendierea premeditată.

Acest risc este se poate manifesta doar la nivelul Sectorului 1 al Municipiului Bucureşti, acolo unde se regăseşte Pădurea Băneasa având următoarele caracteristici:

- Pădurea Băneasa : foioase - 8 la 10 m înalţime; 20 - 25 cm diametru; distanţa între copaci de 3 la 5 m.

Suprafaţa totală a pădurii este de aproximativ 1300 ha sau 13 km^2.

III.1.3 Fenomene distructive de origine geologică. Cutremurele

Cutremurul reprezintă un tip de hazard întrucât atunci când se manifestă, în funcţie de magnitudinea și adâncimea acestuia, poate produce declanşarea unor riscuri multiple, în lanț.

Principala sursă seismică ce poate genera pagube în Bucureşti este Vrancea, unde la adâncimi intermediare (de regulă 60-180 km) se produc cutremure cu magnitudini mai mari de 7 Mw (statistic: 2-4 pe secol). Ultimele cutremure puternice au fost pe 10 noiembrie 1940 (Mw 7,7, 150 km adâncime; aproximativ 300 de persoane au fost ucise în Bucureşti, majoritatea ca urmare a prăbușirii Blocului Carlton), 4 Martie 1977 (Mw 7,4, 94 km adâncime; 1424 de persoane au fost ucise în Bucureşti, majoritatea ca urmare a prăbușirii a 32 de clădiri de înălțime mare sau medie, construite predominant în perioada interbelică), 31 august 1986 (Mw 7,1, 131 km adâncime) și 30 mai 1990 (Mw 6,9, 91 km adâncime; 2 persoane au fost ucise în Bucureşti, dar nici o clădire nu s-a prăbușit). Cutremurele de suprafață, din surse precum Făgăraș-Câmpulung, Câmpia Română sau Shabla, pot fi resimțite în Bucureşti, însă probabilitatea ca acestea să producă pagube este foarte mică.

Conform Proiectului RO-RISK, cel mai puternic cutremur ce poate avea loc în această zonă poate avea 8,1 Mw. Datorită adâncimii mari a cutremurelor, modului de propagare a undelor seismice și influenței efectelor locale, pagubele generate de cutremurele din această sursă nu sunt majore doar în zona epicentrală (în județele Vrancea sau Buzău), ci și la distanțe epicentrale mult mai mari, până la 200-300 km, cu o directivitate NE-SV.

Planificarea răspunsului şi a resurselor necesare intervenţiei în cazul producerii unui cutremur impune o evaluare cât mai realista a efectelor pe care le poate genera riscul seismic în municipiul Bucureşti.

Seismul reprezintă factorul de risc major pentru capitala ţării. Luând drept bază de comparaţie cutremurul din 1977, se poate constata că pierderile umane şi cele materiale au reprezentat 90% respectiv 70% din totalul acestora pe întreaga ţară. Ţinând cont de faptul că în municipiu se concentrează circa 10% din populaţia ţării, mai mult de 15% din producţia industrială, o mare pondere a activităţilor prestatoare de servicii, precum şi principalele componente ale structurilor de stat şi private, se poate afirma că riscul seismic s-a mărit în ultimii ani.

Pentru a argumenta această afirmaţie, enumerăm principalele vulnerabilităţi ale oraşului în caz de cutremur:

- circa 321 clădiri de locuit înalte – de la 5 nivele în sus – construite până în 1945, fără măsuri antiseismice adecvate;
- populaţia cuprinsă în grupele de vârstă cele mai expuse la efectele mişcării seismice (persoane cuprinse în grupa 0-19 ani şi grupa peste 60 ani);
- reţeaua de gaze naturale, în lungime de circa 910 km, realizată din conducte de oţel;
- reţeaua unităţilor de învăţământ de toate gradele cu peste 450 obiective;
- reţeaua unităţilor sanitare cu circa 562 unităţi din care 55 sunt spitale;
- reţeaua de termoficare, în lungime de 437 km, cuprinzând magistralele subterane de abur şi punctele termice colective ale blocurilor de locuit;
- reţeaua de alimentare cu apă, în lungime de peste 2050 km;
- reţeaua turistică ce cuprinde peste 45 hoteluri mari;
- reţeaua unităţilor culturale cu circa 27 instituţii de teatru, operă, muzică, film etc.;

- rețeaua de metrou , din care circa 35 km prezintă o vulnerabilitate medie.

Conform listei clădirilor expertizate tehnic individual și încadrate în clase de risc seismic (AMCCRS, 2026 - https://amccrs-pmb.ro/lista-imobile-2), în București sunt, la data de 17 aprilie 2026, dintr-un eșantion reprezentativ dar incomplet:

- 415 clădiri în clasa de risc seismic I (RS I);
- 491 în RS II;
- 157 în RS III;
- 12 în RS IV;
- 116 clădiri consolidate;
- 144 neîncadrate în categoria de urgență sau clase de risc seismic corespunzătoare;
- 1458 încadrate în categorie de urgență; neîncadrate în clase de risc seismic corespunzătoare.

Conform Concepției Naționale de Răspuns Post-Seism (ediția 2021), au fost definite mai multe scenarii reprezentative de cutremure, pentru zona Vrancea, pe care le menționăm în continuare. În cadrul acestei Concepții pot fi vizualizate și hărțile coresponzătoare, realizate la nivel de județ.

Ipoteza 1 – seism cu impact major cu epicentrul în zona seismică VRANCEA

Scenariul 1A: magnitudine foarte mare (între 7,4 și 8,1 MW), între 90 și 110 km adâncime

În cadrul acestui scenariu au fost analizate efectele posibile în cazul producerii unui seism de adâncime intermediară între 90 și 110 km având magnitudinea foarte mare și epicentrul în județul Vrancea.

În acest scenariu, efectele seismului pot fi resimțite în 31 de județe și Municipiul București. Conform estimărilor realizate, la nivel național numărul maxim de clădiri rezidențiale grav avariate poate fi de peste 350000, iar numărul maxim de persoane grav rănite sau decedate poate fi de peste 45000. În București, numărul de clădiri rezidențiale grav afectate este estimat a fi între 838 și 33569, iar în Județul Ilfov între 739 și 19234. Aceste estimări au fost realizate cu ajutorul versiunii 3 a Sistemului de Estimare Rapidă a Pagubelor Generate de Cutremure în România (SeisDaRo), administrat de către Institutul Național de Cercetare-Dezvoltare pentru Fizica Pământului (INCDFP), dar conțin și date din cadrul scenariilor de cutremur elaborate în cadrul Proiectului Ro-Risk (2017), de către Universitatea Tehnică de Construcții București, Institutul Național de Cercetare-Dezvoltare în Construcții, Urbanism și Dezvoltare Teritorială Durabilă (URBAN-INCERC) și INCDFP.

Scenariul 1B: magnitudine foarte mare (între 7,4 și 7,7 MW), între 130 și 150 km adâncime

În cadrul acestui scenariu au fost analizate efectele posibile în cazul producerii unui seism de adâncime intermediară între 130 și 150 km având magnitudinea foarte mare și epicentrul în județul Vrancea.

În acest scenariu, efectele seismului pot fi resimțite în 32 de județe și Municipiul București. Conform estimărilor realizate, la nivel național numărul maxim de clădiri rezidențiale grav avariate poate fi de peste 95000, iar numărul maxim de persoane grav rănite sau decedate poate fi de peste 28000. În București, numărul de clădiri rezidențiale grav afectate este estimat a fi între 430 și 2608, iar în Județul Ilfov între 362 și 2448. Aceste estimări au fost realizate cu ajutorul versiunii 3 a Sistemului de Estimare Rapidă a Pagubelor Generate de Cutremure în România (SeisDaRo), administrat de către Institutul Național de Cercetare-Dezvoltare pentru Fizica Pământului (INCDFP), dar conțin și date din

cadrul scenariilor de cutremur elaborate în cadrul Proiectului Ro-Risk (2017), de către Universitatea Tehnică de Construcții București, Institutul Național de Cercetare-Dezvoltare în Construcții, Urbanism și Dezvoltare Teritorială Durabilă (URBAN-INCERC) și INCDFP.

Scenariul 1C: magnitudine foarte mare (între 7,3 și 7,5 MW), între 130 și 150 km adâncime

În cadrul acestui scenariu au fost analizate efectele posibile în cazul producerii unui seism de adâncime intermediară între 130 și 150 km având magnitudinea foarte mare și epicentrul în județul Buzău.

În acest scenariu, efectele seismului pot fi resimțite în 30 de județe și Municipiul București. Conform estimărilor realizate, la nivel național numărul maxim de clădiri rezidențiale grav avariate poate fi de peste 52000, iar numărul maxim de persoane grav rănite sau decedate poate fi de peste 14000. În București, numărul de clădiri rezidențiale grav afectate este estimat a fi între 667 și 1774, iar în Județul Ilfov între 550 și 1655. Aceste estimări au fost realizate cu ajutorul versiunii 3 a Sistemului de Estimare Rapidă a Pagubelor Generate de Cutremure în România (SeisDaRo), administrat de către Institutul Național de Cercetare-Dezvoltare pentru Fizica Pământului (INCDFP), dar conțin și date din cadrul scenariilor de cutremur elaborate în cadrul Proiectului Ro-Risk (2017), de către Universitatea Tehnică de Construcții București, Institutul Național de Cercetare-Dezvoltare în Construcții, Urbanism și Dezvoltare Teritorială Durabilă (URBAN-INCERC) și INCDFP.

ALTE SCENARII

În cadrul unor studii recente mai detaliate pe București au fost elaborate hărți ale distribuției pagubelor și ale victimelor potențiale care pot completa și îmbunătăți rezultatele prezentate anterior. Printre acestea menționăm:

- Toma-Danila D., Zulfikar C., Manea E.F., Cioflan C.O. (2015). Improved seismic risk estimation for Bucharest, based on multiple hazard scenarios and analytical methods; Soil Dynamics and Earthquake Engineering, 73:1-16

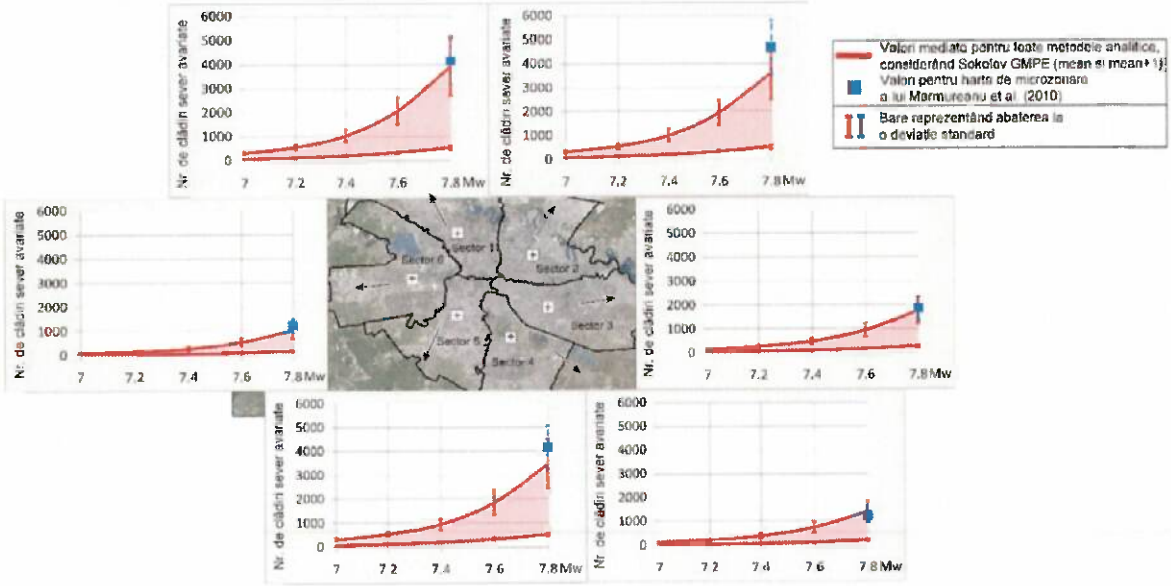

Rezultate ale analizei SeisDaRo v2 pentru București (Toma-Danila et al., 2015) în termeni de număr estimat al clădirilor avariate sever, pentru setul de date din 1999 și scenarii ale unor cutremure din zona Vrancea cu magnitudini diferite, la 150 km adâncime.

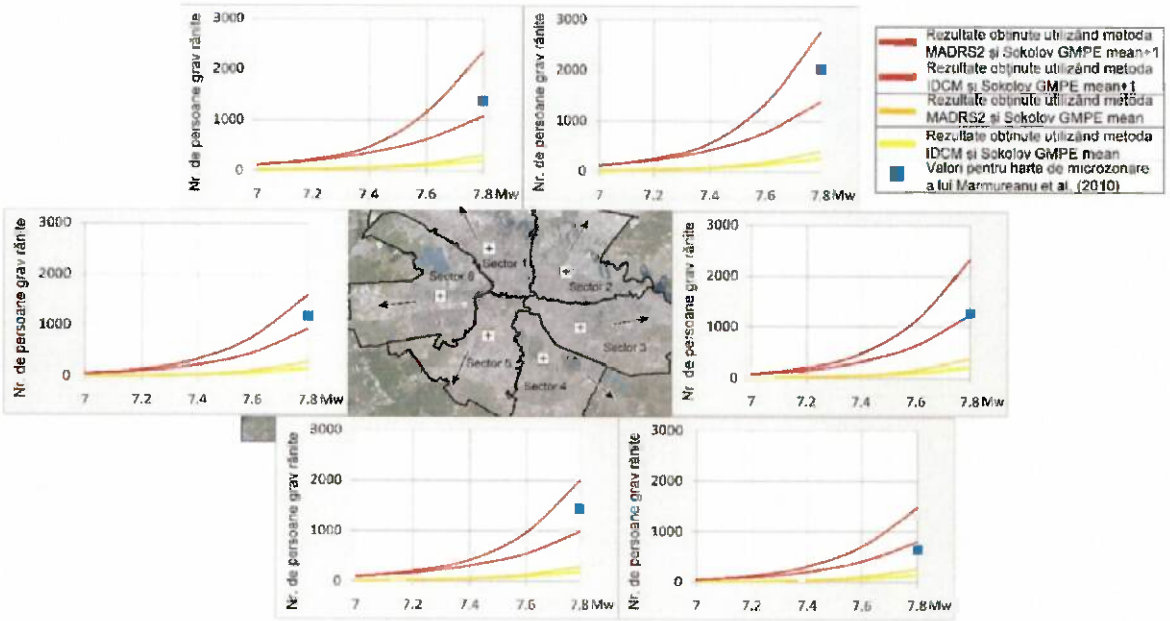

Rezultate ale analizei SeisDaRo v2 pentru București (Toma-Danila et al., 2015) în termeni de număr estimat al persoanelor grav rănite, pentru setul de date din 1999 și scenarii ale unor cutremure din zona Vrancea cu magnitudini diferite, la 150 km adâncime.

- Pavel F., Vacareanu R. (2016) Scenario-based earthquake risk assessment for Bucharest, Romania, International Journal of Disaster Risk Reduction 20: 138-144 și Lang D, Molina-Palacios S, Lindholm C, Balan SF (2012) Deterministic earthquake damage and loss assessment for the city of Bucharest, Romania. Journal of Seismology 16:67–88

Magnitudine [Mw]	Adâncime [km]	Distanță epicentrală [km]	Oameni afectați (Lang et al., 2012)	Pierderi economice directe [miliarde EURO] (Lang et al., 2012)	Oameni afectați (Pavel și Vacareanu, 2016)
7	100	100	24.603	6,263	
		130	18.248	5,123	7086
		160	15.269	4,294	
	150	100	11.594	3,776	
		130	8953	3,273	
		160	6496	2,834	3398
7,5	100	100	68.965	12,793	
		130	55.728	11,038	17.780

		160	45.063	9,429	
	150	100	38.855	8,604	
		130	34.694	7,790	
		160	30.812	6,966	8074
8	100	100	153.228	19,758	
		130	130.808	18,073	38.282
		160	115.585	16,507	
	150	100	104.879	15,593	
		130	92.712	14,454	
		160	82.606	13,462	16.822

Rezultate ale estimării pagubelor seismice din București, pentru diferite scenarii seismice si conform articolelor lui Lang et al. (2012) și Pavel și Vacareanu (2016)

- Toma-Danila D., Armas I. (2017). Insights into the possible seismic damage of residential buildings in Bucharest, Romania, at neighborhood resolution. Bulletin of Earthquake Engineering, 15(3):1161-1184

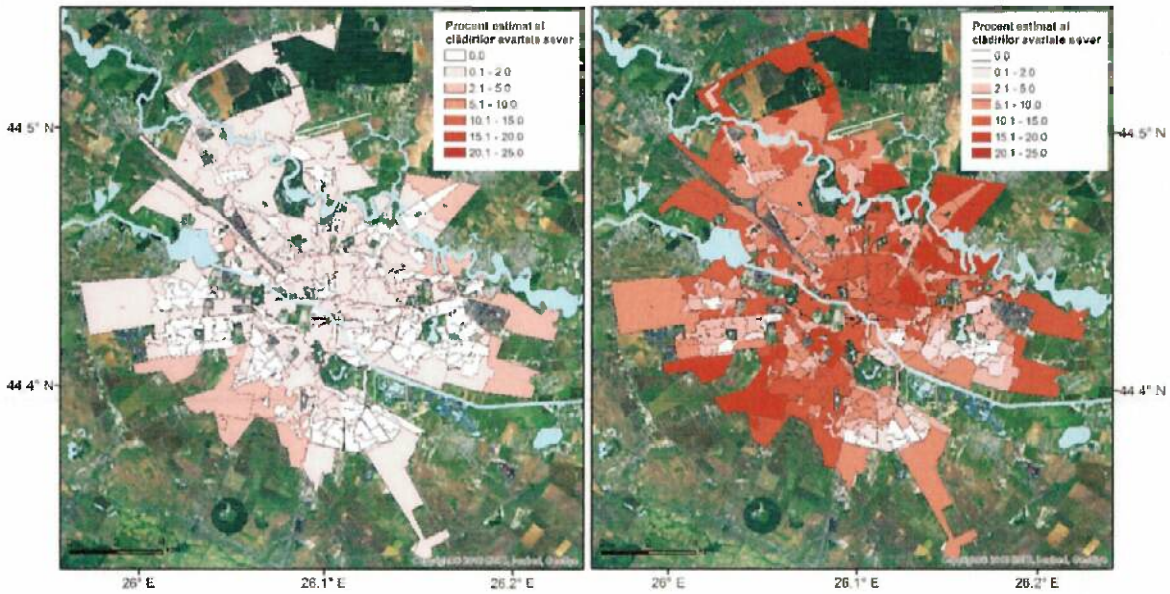

Rezultate ale analizei SeisDaRo v3 pentru București (Toma-Danila și Armas, 2017) în termeni de procent estimat al clădirilor avariate sever, pentru setul de date din 2011 și scenarii ale cutremurului din 4 Martie 1977 (stânga) și maxim posibil (dreapta).

- Toma-Danila D., Armas I., Tiganescu A. (2020) Network-risk: an open GIS toolbox for estimating the implications of transportation network damage due to natural hazards, tested for Bucharest, Romania. Natural Hazards and Earth System Sciences, 20(5):1421-1439, doi: 10.5194/nhess-20-1421-2020 și Toma-Danila D, Tiganescu A, D'Ayala D, Armas I and Sun L (2022) Time-Dependent Framework for Analyzing Emergency Intervention Travel Times and Risk Implications due to Earthquakes. Bucharest Case Study. Front. Earth Sci. 10:834052. doi: 10.3389/feart.2022.834052

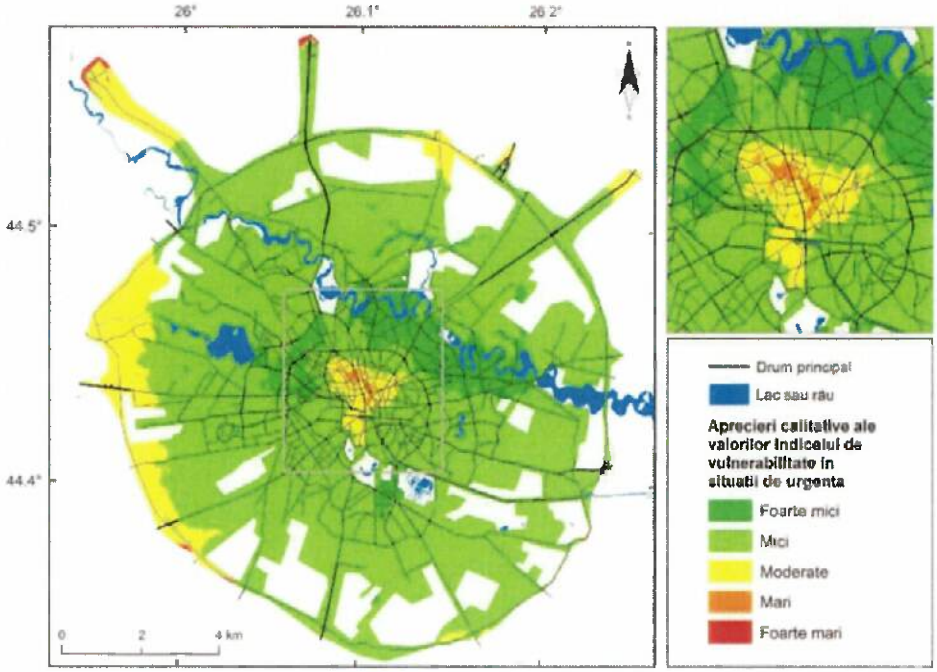

Harta finală a aprecierilor calitative ale valorilor indicelui de vulnerabilitate în situații de urgență, pentru toate cele 3 scenarii de trafic și pentru o medie a valorilor obținute din cele mai rele scenarii posibile și scenariile aleatorii selectate prin metoda MonteCarlo (Toma-Danila et al., 2020).

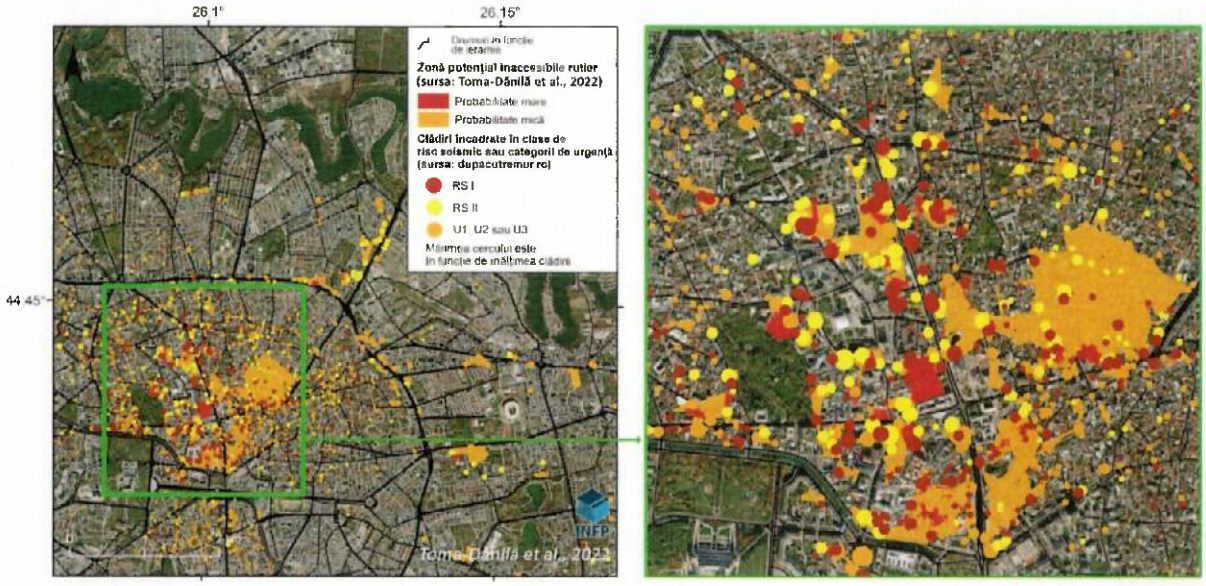

Zone care ar putea deveni inaccesibile rutier în cazul prăbușirii clădirilor încadrate în clasa I și II de risc seismic, precum și a celor încadrate în categorii de urgență (prelucrat după Toma-Danila et al., 2022)

În cazul producerii unui seism de magnitudine mare este necesară o analiză a situațiilor de urgență ce pot fi generate de avarierea clădirilor înalte și foarte înalte din Municipiul București și a modului de intervenție la aceste imobile.

Alunecări de teren

Alunecările de teren: Deplasare a rocilor care formează versanții unor munți sau dealuri, pantele unor lucrări de hidroameliorații sau a altor lucrări de îmbunătățiri funciare.

Tipul de risc nu s-a manifestat în zona de competență. Alunecările de teren nu produc pierderi și distrugeri așa de mari ca alte calamități. Ele sunt totuși periculoase putând conduce la distrugerea unor construcții prin deplasarea straturilor de roci sau prin acoperire, pot bara cursul unor ape curgătoare creând lacuri de acumulare temporare sau permanente, cu consecințele ce urmează apariției acestora. În cazul unui cutremur major dacă terenul este străbătut de ape subterane, acestea pot duce la alunecări de teren, alunecări ce pot dărâma imobilele.

Cauze generatoare:

1. naturale: ploi torențiale, mișcări tectonice, eroziuni, etc;
2. artificiale: explozii, excavații, lucrări hidrotehnice sau de hidroameliorații, construcția de clădiri lângă versanți etc.

Predictibilitate: după frecvența de apariție, extinderea fenomenului și consecințele generate de acesta, pot fi estimate zonele de risc, prin studiul zonei geografice.

Factori de vulnerabilitate: clădiri construite pe versanții dealurilor, clădiri cu fundații slabe, conducte aeriene sau îngropate.

Efecte: distrugeri materiale, blocarea drumurilor, distrugerea liniilor de comunicație sau a cursurilor de apă, pierderi umane.

Fenomenele meteo periculoase

Fenomenele meteo periculoase se pot produce în toate anotimpurile anului, acestea se pot manifeata prin ploi torențiale, grindină, vânt puternic și frecvente descărcări electrice.

Înzăpezirile apar ca rezultat al căderilor abundente de zăpadă şi viscolelor care pot dura de la câteva ore la câteva zile. Ele îngreunează funcţionarea transportului şi telecomunicaţiilor, activitatea obiectivelor economice, populaţia, aprovizionările cu materiale. Volumul de muncă pentru reluarea normală a activităţilor economico-sociale necesită un număr mare de mijloace mecanice specializate şi un număr mare de oameni. Iarna, căderile masive de zăpadă sunt însoţite uneori de viscol, ce pot produce avarii (distrugeri) la construcţii, înzăpezirea căilor de comunicaţii rutiere, prăbuşirea de arbori, afectarea sistemului de alimentare cu energie electrică şi sistemului de telecomunicaţii local, precum şi aprovizionarea cu bunuri de primă necesitate a populaţiei şi materii prime şi materiale pentru operatorii economici . Pe timpul iernii se poate manifesta un fenomen mai rar întâlnit în ţara noastră, ce poate fi interpretat ca o formă de polei, cunoscut în literatura de specialitate sub denumirea de „freezing rain" (ploaie înghețată).

Ploi torenţiale. Recent a apărut în limbajul specialiştilor un nou termen: „ploile spot", care se produc torenţial doar în anumite cartiere ale oraşului. Întregul sistem de canalizare din Bucureşti, a fost proiectat să preia debitele de ape uzate şi pluviale provenite din ploi cu o frecvenţă de apariţie de 1 la 3 ani (1:3), respectiv 30 l/mp în 4 ore. Construcţia de noi cartiere rezidenţiale şi cantităţile de precipitaţii căzute care depăşesc 25-30 l/mp conduc la depăşirea capacităţii de preluare şi transport a sistemului de canalizare (canale colectoare şi caseta) generând fenomene de băltire, refulare sistem de canalizare, care conduc la inundaţii/acumulări de apă temporare. Aceste ploi „spot„ inundă străzile sau porţiuni din stradă, preponderent depresionare din sector unde canalizarea nu face faţă ducând la fenomenul de refulare al acesteia din sistemul de canalizare, fapt ce duce la inundarea/acumularea de apă în curţi, pivniţe, garaje, subsoluri.

Seceta. Fenomenul de secetă este inclus în categoria hazardelor naturale cu impact negativ major asupra populaţiei, activităţii socio-economice şi de mediu, în funcţie de dimensiunea spaţio-temporală şi intensitatea de producere.

Seceta meteorologică reprezintă fenomenul natural determinat de precipitaţiile situate sub valorile normale.

Seceta hidrologică este caracterizată de reducerea rezervelor de apă, prin coborârea nivelului apelor subterane sub nivelul optim, de exploatare pentru alimentarea cu apă a localităţilor şi asigurarea cu apă potabilă a populaţiei, sau in alte scopuri, sau a diminuării accentuate a debitelor pe cursurile de apă şi poate să apară pe parcursul unui an sau mai multor ani, consecutiv, afectând areale extinse de cele maimulte ori.

Secţiunea a 2-a.

Analiza riscurilor tehnologice

<u>III.2 Riscuri tehnologice</u> *(accidente, avarii, explozii şi incendii)*

III.2.1. Industriale

Operatorii economici care desfăşoară activităţi ce prezintă pericole de accidente majore în care sunt implicate substanţe periculoase, care se supun prevederilor Legii 59 din 2016 privind controlul asupra pericolelor de accident major în care sunt implicate substanţe periculoase conform **anexei nr. 7.1** (Obiective care se supun prevederilor legii 59/2016).

III.2.2. De transport şi depozitare produse periculoase

Operatori economici sursă de risc chimic şi care nu se supun prevederilor Legii 59/2016;

III.2.3. Transporturi

Transportul rutier

Transportul materialelor periculoase se realizează, în principiu, pe şoseaua de centură, dar pot fi folosite şi principalele artere din Municipiul Bucureşti.

Substanţele transportate sunt în special deşeuri sub formă de uleiuri uzate, baterii uzate cu conţinut ridicat de plumb şi acizi, deşeuri din activităţi medicale.

- în cazul producerii accidentelor în care sunt implicate cisterne ce transportă substanţe periculoase, alte cauze pot fi defecţiunile la instalaţiile aferente care determină scurgeri sau scăpări în atmosferă şi astfel, iniţierea de incendii, explozii, contaminare chimică.

Transportul Aerian

Accidente aviatice pot surveni la Aeroportul Internaţional Băneasa.

Situaţia aerocluburilor şi a altor instituţii specifice:

- AEROCLUBUL ROMÂNIEI, str. Lascăr Catargiu, nr. 54;
- ROMAERO S.A - Compania Aerospaţială România, Bdul. Ficusului, nr. 44. Este o companie cu capital majoritar de stat pentru industria aerospaţială şi de apărare. Serviciile sale includ întreţinerea aeronavelor, producţie, fabricarea de arme, precum consultanţă şi management
- ROMATSA S.A- Administraţia Română a Serviciilor de Trafic Aerian (furnizarea de servicii de trafic aerian pentru aeronavele ce executa zboruri deasupra României);
- STATUL MAJOR AL FORŢELOR AERIENE (S.M.F.A) – şos. Bucureşti-Ploieşti, km. 10.

Transportul Subteran

Sistemul de transport cu metroul este monitorizat şi coordonat permanent de un dispecerat central, care subordonează alte 6 dispecerate de ramură: dispeceratul Linii, Tunele, Staţii, dispeceratul de informare a publicului călător, dispeceratul de trafic, dispeceratul electroenergetic, dispeceratul electromecanic şi dispeceratul comercial.

Calea de rulare este situată, în medie, la adâncimea de 12 m, variind între 7,80 m şi 19,60 m.

Traseul interstaţiilor urmăreşte în general trama stradală majoră a oraşului, tunelurile şi galeriile de metrou au fost executate cu tehnologia existentă la data construcţiei, în condiţiile în care majoritatea solurilor străbătute pot fi încadrate în categoria celor "slabe" şi, în plus, pânza de apă freatică se află relativ aproape de suprafaţa terenului (între 2 şi 5 m).

Spaţii publice şi accesurile staţiilor

Principalele spaţii publice şi accesurile staţiilor sunt dimensionate pentru a prelua fluxuri de până la 50.000 călători pe oră şi sens.

Pentru asigurarea circulaţiei călătorilor pe verticală se utilizează lifturi, scări fixe şi rulante, cu o diferenţă de nivel de 5,00 m până la 10,30 m.

Sistem centralizat de control

Date fiind marea dispersie teritorială a instalaţiilor din reţeaua de metrou şi necesitatea corelării operative cu sistemul energetic naţional în stabilirea regimurilor funcţionale şi lichidarea perturbaţiilor şi avariilor, existenţa unui sistem centralizat de control, coordonare şi conducere are o importanţă vitală pentru asigurarea continuităţii în alimentare.

În acest sens funcţionează un dispecerat energetic central care preia aceste funcţii pe întreaga reţea de metrou, dispunând pentru fiecare linie de următoarele dotări:

- grup de monitoare, cu afişare automată a schemei operative şi pupitre de comandă;
- echipamente de telemecanică şi linii de comunicaţie pentru preluarea şi transmisia automată a informaţiilor de la şi în proces;
- display-uri de afişare automată, de comandă şi înregistrare rapidă automată, console pentru schimbul de informaţii cu calculatorul de proces etc.;
- echipamente de telecomunicaţii care asigură legătura cu dispecerul energetic naţional.

Pentru intervenţia în situaţii de urgenţă, METROREX SA dispune de Serviciu Privat pentru Situaţii de Urgenţă denumit Staţie de intervenţie, Salvare şi Prim Ajutor, organizat pe trei puncte de lucru în staţiile PIAŢA UNIRII 1, BASARAB 2 şi FAVORIT, având în compunere echipe de pompieri-salvatori care îşi desfăşoară activitatea continuu, în ture permanente, asigurînd intervenţia pe toată reţeaua de metrou împreună cu echipe de specialişti în diferite meserii (energeticieni, instalatori, electricieni) pe tipuri de instalaţii.

III.2.4. Nucleare / Radiologice

În zona de competenţă nu există operatori economici care să prezinte risc nuclear în exploatare şi nici nu se află în zona de planificare la urgenţă pentru orice alt obiectiv nuclear.

Riscurile radiologice la nivelul Municipiului Bucureşti (**anexa nr. 7.4**) pot fi generate de:

a) incidente industriale, medicale, rutiere sau incendii în care sunt implicate surse radioactive, eliberări accidentale, pierderea de surse sau traficul ilicit de surse radioactive;

b) transport de combustibil nuclear, surse şi/sau materiale radioactive pe căile de comunicaţii rutiere şi aeriene;

c) reintrarea în atmosferă a sateliţilor cu generatoare nucleare sau cu alte surse de radiaţii la bord;

d) accidente în care sunt implicate arme nucleare;

e) ameninţări sau atacuri teroriste cu dispozitive nucleare sau radioactive,sau orice eveniment necontrolat care, prin natura sa, poate provoca o urgenţă radiologică.

Pierderea controlului asupra materialelor radioactive poate duce la accidente cu consecinţe letale asupra persoanelor, chiar dacă nu sunt intenţionate, ca de exemplu recuperarea unor surse pierdute de către persoane care nu sesizează pericolele la care se expun. Pe lângă riscurile radiologice, există şi consecinţe financiare considerabile date de asigurarea decontaminării radioactive, închiderea unor capacităţi productive contaminate sau prăbuşirea economică în zona respectivă, asociată cu relocarea populaţiei de pe suprafeţe însemnate, aceste costuri fiind acompaniate şi de cele necesare gestionării unor mari volume de deşeuri radioactive (de la colectare până la depozitarea finală).

III.2.5. Poluări de ape

Tipul de risc nu s-a manifestat în zona de competenţă. Instalaţiile hidraulice de acţionare stavile din cadrul barajului Lacul Morii şi nodurilor hidrotehnice au rezervoare de uleiuri hidraulice pentru acţionarea mecanismelor. Uleiurile hidraulice speciale sunt stocate în rezervoare cu volume între 200 şi 400 litri, amplasate în sălile servomotoarelor din cadrul fiecărui nod hidrotehnic. Rezervoarele sunt metalice, amplasate în cuve betonate vizitabile, cu vase de colectare a eventualelor pierderi de ulei. Această soluţie constructivă nu permite pierderea nici unei cantităţi de ulei care să ajungă în apa din cuva Dâmboviţei sau în colectorul casetat.

III.2.6. Prăbuşiri de construcţii, instalaţii sau amenajări

Tipul de risc nu s-a manifestat în zona de competenţă.

La nivelul Municipiului Bucureşti, riscul prăbuşirilor de construcţii, instalaţii sau amenajări este strâns legat de riscul de cutremur. În urma mişcărilor seismice, pot apărea zone de fluidizări, surpări, fisurări, modificări ale scoarţei terestre, având ca rezultat modificarea consistenţei stratului de loess, ceea ce poate duce la afectarea fundaţiilor construcţiilor şi prăbuşirea acestora.

Evaluarea nivelului de protecţie a construcţiilor existente în vederea reducerii riscului seismic (cuprinzând inclusiv determinarea valorii gradului de asigurare la acţiuni seismice – clasa de risc) se face de către un expert tehnic atestat MLPAT (MTCT) şi trebuie să constituie o preocupare sistematică şi permanentă a tuturor deţinătorilor de clădiri.

Comitetul Municipiului București pentru Situații de Urgență și comitetele locale pentru situații de urgență vor acționa, în aria lor de autoritate, pentru educarea antiseismică a populației.

Consiliul General al municipiului București și consiliile locale ale sectoarelor vor acționa, în aria lor de autoritate, pentru:

a) stabilirea și aplicarea restricțiilor din punctul de vedere al riscului seismic datorită condițiilor locale de amplasament impuse prin documentațiile de urbanism și amenajarea teritoriului aprobate potrivit prevederilor legale;

b) fundamentarea, verificarea și avizarea documentațiilor privind acțiunile de intervenție finanțate de la bugetul de stat sau bugetele locale, după caz;

c) realizarea și amplasarea vizibilă a panourilor de înștiințare în dreptul tuturor intrărilor în clădirile cu destinația de locuință expertizate tehnic și încadrate în clasa de risc seismic RsI, în termen de 60 de zile de la data primirii raportului de extertiză tehnică, în vederea avertizării populației din zonele expuse riscului la cutremure, precum și menținerea acestora până la recepția la terminarea lucrărilor de intervenție;

d) finanțarea nerambursabilă de la bugetele locale, totală sau parțială, în limita fondurilor alocate anual cu acestă destinație, prin programe multianuale proprii de acțiuni privind expertizarea, proiectarea și execuția lucrărilor de intervenție pentru clădirile încadrate în clasa de risc seismic RsI și care nu întrunesc criteriile prevăzute de Programul național de consolidare a clădirilor cu risc seismic ridicat.

Primăria Muncipiului București și Primăriile de Sector vor acționa, în aria lor de competență, pentru identificarea, inventarierea, listarea, evaluarea vizuală rapidă, întocmirea documentației cadastrale și înregistrarea acesteia în sistemul integrat de cadastru și carte funciară a imobilelor încadrate în clasa de risc seismic RsI care nu sunt înregistrate, monitorizarea acțiunilor de intervenție privind reducerea riscului sesismic al clădirilor, incuzând expertizarea tehnică, proiectarea și execuția lucrărilor de intervenție, precum și notificarea/renotificarea proprietarilor/administratorilor cu privire la obligațiile ce le revin pentru reducerea riscului seismic al clădirilor în cadrul procesului de monitorizare.

III.2.7. Eșecul utilităților publice

Tipul de risc nu s-a manifestat în zona de competență

Eșecul utilităților publice la nivelul Municipiului București este un risc de care trebuie să se țină seama, datorită extinderii dezvoltate a rețelelor de apă, gaze, canalizare și electrice. Acesta poate fi generat de calamități naturale sau accidente tehnologice. Probabilitatea manifestării acestui risc precum şi amploarea lui este mai mare pentru zonele urbane din județ. La rândul lui, acest risc poate antrena după sine și riscuri biologice.

Pot fi afectate rețelele de distribuție a apei, energiei electrice, gazelor, energiei termice (în anotimpul rece). Aceste dereglări pot apărea inopinat, ca urmare a unei defecțiuni sau programat, ca urmare a unor revizii executate de furnizor/utilizator.

Un alt risc mai poate fi întreruperea comunicațiilor speciale, a comunicațiilor populației – operatori telefonie mobilă și fixă, internet, mass-media audiovizuală etc. În principiu, pot fi afectate zone delimitate a cartierelor.

Defecțiunile pot apărea la rețelele de distribuție și ca urmare a unei situații de urgență (inundații, cutremure, alunecări și prăbușiri de teren, fenomene meteo periculoase etc.). În această situație, intervenția se realizează de echipele specializate ale operatorului economic ce deservește aceste rețele de distribuție.

III.2.8. Căderi de obiecte din atmosferă și din cosmos

Tipul de risc nu s-a manifestat în zona de competență

Sursele de energie nucleară utilizate în spațiu pot suferi diferite tipuri de accidente.

Căderea accidentală, a uneia dintre ele, poate apărea ca rezultat al pierderii controlului navei spaţiale, conducând la intersecţia traiectoriei ei cu atmosfera terestră, astfel încât satelitul suferă o revenire neplanificată şi prematură şi impactul cu suprafaţa pământului. Accidentul unui satelit cu propulsare nucleară poate fi prevăzut cu câteva săptămâni sau luni înainte, dar se poate întâmpla ca anumite astfel de accidente să poată fi prevăzute doar cu câteva ore înainte. Deşi nu se poate determina exact locul impactului, se poate face o determinare a zonei unde se aşteaptă să aibă loc impactul. Zona tipică de impact este de 100.000 km^2. Un satelit poate conţine materiale radioactive sub formă de reactor nuclear sau de generator termic. Riscul iradierii dat de aceste materiale poate varia de la foarte mic la foarte mare. Din resturile de sateliţi au fost înregistrate nivele ale radiaţiilor de până la 5.000 mSv/h.

În cazul producerii unei situaţii de urgenţă de această natură, un rol important revine unităţilor şi subunităţilor din cadrul Ministerului Afacerilor Interne, Ministerului Apărării Naţionale, Serviciului Român de Informaţii etc.

Atribuţiile de intervenţie ale structurilor care participă la astfel de evenimente sunt prevăzute în Planul Operaţional de intervenţie în caz de accident de aviaţie civilă.

III.2.9. Muniţie rămasă neexplodată

Deoarece municipiul Bucureşti a cunoscut în anii 1970-1990 o dezvoltare puternică riscul apariţiei muniţie neexplodate din timpul celor două războaie mondiale este scăzut, dar anual se descoperă un număr de 8-14 cazuri de muniţie sau fragmente neexplodate.

Secţiunea a 3-a.
Analiza riscurilor biologice

III.3 Riscurile biologice

Pe raza municipiului Bucureşti funcţionează foarte multe instituţii care, în anumite situaţii, pot genera epidemii. Cele mai importante situaţii generatoare ar putea fi:

- calamităţi naturale în zona de amplasare a instituţiei;
- acte teroriste în legătură cu/şi cu instituţia;
- nerespectare măsurilor de prevenire şi combatere a bolilor transmisibile faţă de sursa de infecţie sau faţă de calea de transmitere a agenţilor patogeni;
- apariţia pandemiilor şi manifestarea acestora la nivel internaţional ca urmare a raspândirii unor tulpini noi de virusuri.

În unităţile de cercetare-producţie a serurilor şi vaccinurilor sunt stocate tulpini microbiene de referinţă necesare atât producţiei de vaccinuri cât şi diagnosticelor bacteriologice. Toate deşeurile cu potenţial periculos rezultate din activitatea acestor unităţi sunt total neutralizate înainte de evacuare.

În unităţile sanitare de tip spitalicesc se asigură izolarea şi tratarea surselor eliminatoare deşeurile cu potenţial infecţios sunt neutralizate înainte de evacuare atât prin staţiile de epurare cât şi prin sistemele locale de autoclavare.

Laboratoarele de microbiologie nu deţin şi nu stochează tulpini bacteriene de referinţă şi nu fac studii de cercetare. Deşeurile cu potenţial infecţios sunt neutralizate conform legislaţiei în vigoare.

Pe raza municipiului Bucureşti funcţionează unităţi de diagnostic şi tratament, private şi de stat, magazine pentru comercializarea animalelor de companie, grădina zoologică şi unităţi de adăpostire a animalelor fără stăpân. Nu sunt aprobate sanitar-veterinar şi nu funcţionează unităţi de sacrificare a animalelor (mamifere şi păsări).

La nivelul municiupiului București sunt următoarele adăposturi pentru câinii fără stapân:

Nr. crt.	Unitatea	Tipul unității și profilul de activitate	Adresa	Riscul biologic potențial	Date de contact
1	Autoritatea pentru Supravegherea și Protecția Animalelor	Instituție publică; Gestionarea câinilor fără stăpân	B-dul Theodor Pallady nr. 262, sector 3	Transmiterea zoonozelor la personalul angajat	021.345.740
2.	Asociația pentru Dezvoltarea și Calitatea Vieții	Domeniu privat; Gestionarea câinilor fără stăpân	Str. Releului nr. 4, sector 3	Transmiterea zoonozelor la personalul angajat	0751.113.815 hofmannrudolf76 @gmail.com
3.	Primăria Sectorului 1 – Centrul Teritorial de Adăpostire și Protecție Temporară a Animalelor	Instituție publică; Protecția câinilor	Șos. Odăii nr. 3-5, sector 1	Transmiterea zoonozelor la personalul angajat	021.490.40.07 politiaanimalelor@ politialocalasector1 .ro
4.	Asociația Prietenii Animalelor - România	Protecția câinilor	Str. Drumul Săbăreni nr. 69-73, sector 6	Transmiterea zoonozelor la personalul angajat	aparomania@yaho o.com

A. Instituțiile medicale specializate și capacitatea de spitalizare

Nr. crt.	Denumirea spitalului, adresă, telefon	Profil	Secții specializate	Observații (posibilitate de tratare a bolilor de iradiere)
0	1	2	3	5
1.	**Spitalul Clinic de Urgență București** - Calea Floreasca nr. 8, sector 1, tel.: 021 317 01 21	Urgențe medicale	Cardiologie	nu
			Medicină internă	da
			Gastroenterologie	nu
			Neurologie	
			Chirurgie generală	
			Ortopedie - Traumatologie	
			Toxicologie clinică	
			A.T.I.	
			Neurochirurgie	
			Chirurgie plastică	da
			Chirurgie cardiacă și vase	nu

Nr. crt.	Denumirea spitalului, adresă, telefon	Profil	Secţii specializate	Observaţii (posibilitate de tratare a bolilor de iradiere)
0	1	2	3	5
			mari	
			Hemodializă	
			U.P.U. - S.M.U.R.D.	nu
2.	**Spitalul clinic de urgenţă chirurgie plastică, reparatorie şi arsuri** - Calea Griviţei nr. 218, sector 1	Urgenţe specifice	A.T.I.	
			Chirurgie arsuri	
			Chirurgie plastică	
3.	**Spitalul clinic de urgenţe oftalmologice** - Piaţa Al. Lahovari nr. 1, sector 1, tel.: 0213186351	Urgenţe specifice	A.T.I.	
			Oftalmologie	
4.	**Spitalul clinic "Sf. Maria"** - B-dul I. Mihalache nr. 37, sector 1, tel.: 021 222 35 50, 021 222 35 19	Spital clinic	A.T.I.	Nu
			Chirurgie generală	
			Chirurgie maxilo - facială	
			Chirurgie plastică	
			Medicină internă	
			Oncologie	
			O.R.L.	
			Reumatologie	
5.	**Spitalul clinic de urgenţă pentru copii "Grigore Alexandrescu"** - B-dul Iancu de Hunedoara nr. 30-32, sector 1, tel.: 0213169366	Urgenţe specifice	A.T.I.	
			Chirurgie pediatrică	
			Toxicologie	
			Chirurgie plastică	
			Ortopedie	
			O.R.L.	
			Pediatrie	
			Oncologie pediatrică	
6.	**Spitalul clinic de nefrologie "Dr. Carol Davila"** - Calea Griviţei nr. 4, sector 1, tel.: 021 318 91 84	Spital de specialitate (nefrologie), clinic	Nefrologie	Nu
			Medicină internă	
			Chirurgie generală	
			A.T.I.	
7.	**Spitalul clinic "Filantropia"** - B-dul I.	Spital de specialitate	A.T.I.	Nu
			Obstretică	

Nr. crt.	Denumirea spitalului, adresă, telefon	Profil	Secţii specializate	Observaţii (posibilitate de tratare a bolilor de iradiere)
0	1	2	3	5
	Mihalache nr. 11, sector 1, tel.: 021 318 89 37, 021 318 89 30	(obstretică ginecologie), clinic	Ginecologie	
			Neonatologie	
8.	**Spitalul Clinic de Chirurgie oro-maxilo-facială "Prof. dr. D. Theodorescu"** - Calea Plevnei nr. 17-21, sector 1, tel.: 021 315 88 55	Spital de specialitate (Chirurgie oro-maxilo-facială), clinic	A.T.I.	Nu
			Chirurgie maxilo - facială	
9.	**Spitalul clinic de urgenţă "Sf. Pantelimon"** - Şos. Pantelimon nr. 340-342, sector 2, tel: 021 255 40 90/ fax.: 021 255 40 25	Urgenţe medicale	Cardiologie	Nu
			medicală	
			chirurgie	
			A.T.I.	
			Neurochirurgie	
			Obstetrică - ginecologie	
			Obstetrică patol.	
			Neonatologie	
			Ortopedie - Traumatologie	
			O.R.L.	
			Oftalmologie	
10.	**Spitalul clinic "Colentina"** - Şos. Ştefan cel Mare nr. 19, sector 2, tel.: 021 316 54 95; 021 316 58 95	Spital clinic	Medicină internă	Da
			Pneumologie	
			Alergologie	
			Reumatologie	
			Hematologie	
			Diabet zaharat, nutriţie şi boli metabolice	
			Cardiologie	
			Gastroenterologie	
			Neurologie	
			Dermatologie	
			Boli parazitare	
			Chirurgie generală	
			Chirurgie plastică	
			Urologie	
			Ortopedie	
			Chirurgie spinală	
			A.T.I.	

Nr. crt.	Denumirea spitalului, adresă, telefon	Profil	Secţii specializate	Observaţii (posibilitate de tratare a bolilor de iradiere)
0	1	2	3	5
			Recuperare medicală şi neurologică	
			Secţie boli profesionale	
11.	**Spitalul clinic "Dr. I. Cantacuzino"** - Str. Ion Movilă nr. 5, sector 2, tel.: 021 210 71 00	Spital clinic	A.T.I.	Nu
			Cardiologie	
			Chirurgie generală	
			Gastroenterologie	
			Medicină internă	
			Neonatologie	
			Obstretică - ginecologie	
12.	**Spitalul clinic "Nicolae Malaxa"** - Şos. Vergului nr. 12, sector 2, tel.: 021 255 54 05; 021 52 75	Spital clinic	A.T.I.	Nu
			Alergologie şi imunologie	
			Chirurgie generală	
			Chirurgie maxilo - facială	
			Diabet zaharat, nutriţie şi boli metabolice	
			Medicină internă	
			Neonatologie	
			Obstretică ginecologie	
			Recuperare, medicină fizică şi balneologie	
13.	**Spitalul clinic de ortopedie-traumatologie şi TBC osteoarticulară "Foişor"** - B-dul Ferdinand I nr. 35, sector 2, tel.: 021 252 00 57	Spital de specialitate (ortopedie traumatologie), clinic	A.T.I.	Nu
			Ortopedie traumatologie	
14.	**Centrul de boli reumatismale "Dr. Ion Stoia"** - Str. Theodor Masaryk nr. 5, sector 1, tel.: 021 211 68 48; 021 311 67 25	Spital de specialitate (reumatologie)	Reumatologie	Nu
15.	**Spitalul clinic de copii "Victor Gomoiu"** - B-dul Basarabiei nr. 21, sector 2 tel.: 021 323 22	Spital clinic	A.T.I.	Nu
			Neurologie pediatrică	
			O.R.L.	
			Pediatrie	

Nr. crt.	Denumirea spitalului, adresă, telefon	Profil	Secţii specializate	Observaţii (posibilitate de tratare a bolilor de iradiere)
0	1	2	3	5
	30		Recuperare pediatrică	
16.	**Spitalul de pneumoftiziologie "Sf. Ştefan"** - Şos. Ştefan Cel Mare nr. 11, sector 2, tel.: 021 210 39 36	Spital de specialitate (pneumoftiziologie)	Pneumologie	Nu
			Pneumologie TBC	
17.	**Spitalul clinic "Colţea"** - B-dul I.C.Brătianu nr. 1, sector 3, tel.: 021 314 24 77	Spital clinic	A.T.I.	Da
			Cardiologie	
			Chirurgie generală	
			Hematologie	
			Medicină internă	
			Oncologie	
			O.R.L.	
			Radioterapie	
18.	**Spitalul de psihistrie Titan - "Dr. Constantin Gorgos"** - B-dul N. Grigorescu nr. 41, sector 3, tel. 021 341 20 32	Spital de specialitate (psihiatrie)	Psihiatrie	Nu
			Psihiatrie pediatrică	
19.	**Spitalul clinic de boli infecţioase "Dr. Victor Babeş"** - Şos. Mihai Bravu nr. 281, sector 3, tel.: 021 323 41 10; 021 321 49 59	Spital de specialitate (boli infecţioase), clinic	Boli infecţioase	Nu
			Pneumologie	
			Pneumologie TBC	
20.	**Spitalul clinic de urgenţă "Sf. Ioan"** - Şos. Vitan Bârzeşti nr. 13, sector 4, tel.: 0213343025	Urgenţe medicale	A.T.I.	
			Medicină internă	
			Chirurgie	
			Ortopedie	
			Nefrologie	
			Urologie	
			Cardiologie	
			Obstretică ginecologie	
			Neonatologie	
			Gastroenterologie	
21.	**Spitalul clinic de urgenţă "Prof. Dr.**	Urgenţe medicale	Neurochirurgie	Nu
			Cardiologie	

Nr. crt.	Denumirea spitalului, adresă, telefon	Profil	Secţii specializate	Observaţii (posibilitate de tratare a bolilor de iradiere)
0	1	2	3	5
	Bagdasar Arseni" - Şos. Berceni nr. 10-12, sector 4, tel.: 021 334 30 25/ fax.: 021 334 73 50		Chirurgie generală	
			Chirurgie plastică	
			Ortopedie	
			A.T.I.	
			U.P.U.	
			Recuperare	
22.	**Spitalul clinic de urgenţă pentru copii "Marie Sklodowska - Curie"** - B-dul C. Brâncoveanu nr. 20, sector 4, tel.: 021 460 42 60/ 021 460 30 26	Urgenţe medicale copii	Secţie pediatrie 1	nu
			compartiment cardiologie	
			Secţie pediatrie 2	
			Compartiment diabet zaharat, nutriţie şi boli metabolice	
			Secţie pediatrie 3	Nu
			Secţie nefrologie pediatrică	
			Secţie oncologie pediatrică	
			comp. Hematologie-hemobiologie	
			Secţie chirurgie pediatrică 1	
			comp. Urologie	
			comp neurochirurgie	
			comp. Chirurgie cardiovasculară (nefuncţional)	
			Secţie chirurgie infantilă 2	
			Secţie Ortopedie pediatrică	
			Secţie A.T.I.	
			comp. A.T.I. Chirurgie cardiovasculară (nefuncţional)	
			Secţie T.I. Nou născuţi	
			O.R.L.	
23.	**Spitalul clinic de psihiatrie "Prof. Dr. Al. Obregia"** - Şos.	Spital de specialitate (psihiatrie),	Psihiatrie acuţi	Nu
			Psihiatrie cronici	
			Psihiatrie pediatrică	

Nr. crt.	Denumirea spitalului, adresă, telefon	Profil	Secţii specializate	Observaţii (posibilitate de tratare a bolilor de iradiere)
0	1	2	3	5
	Berceni nr. 10, sector 4, tel.: 021 334 45 59	clinic	Neurologie pediatrică	
			Recuperare neuro-psiho-motorie	
			Psihiatrie Toxicomanie - dezintox.	
			Compartiment urgenţe psihiatrice	
24.	**Spitalul de boli cronice şi geriatrie "Sf. Luca"** - Şos. Berceni nr. 12, sector 4, tel.: 021 334 30 10	Spital pentru bolnavi cu afecţiuni cronice	Geriatrie - gerontologie	Nu
			Medicină internă - cronici	
			Oncologie îngrijiri paliative	Nu
			Recuperare, medicină fizică şi balneologie	
			Recuperare neurologică	
25.	**Spitalul clinic "prof. dr. Th. Burghele"** - B-dul Basarabiei nr. 21, sector 2, telefon: 021 323 22 30	Spital clinic	A.T.I.	Nu
			Cardiologie	
			Medicină internă	
			Urologie	
26.	**Spitalul Universitar de Urgenţă Bucureşti** - Splaiul Independenţei nr. 169, sector 5, tel.: 021 318 05 22/ fax.021 318 05 54	Urgenţe medicale	Medicină internă 1	5 paturi
			Medicină internă 2	5 paturi
			Oncologie medicală	5 paturi
			Medicină internă 3	5 paturi
			Endocrinologie	Nu
			Diabet	
			Nefrologie	5 paturi
			Dializa peritoneală	nu
			Gastroenterologie	5 paturi
			Cardiologie 1	1 pat
			Cardiologie 2	5 paturi
			Neurologie 1	5 paturi
			Terapie acută neurologie	2 paturi
			Unitate de urgenţe neurovasculare	5 paturi
			Neurologie 2	5 paturi
			Recuperare neurologică	Nu
			Neurochirurgie 1	5 paturi

Nr. crt.	Denumirea spitalului, adresă, telefon	Profil	Secţii specializate	Observaţii (posibilitate de tratare a bolilor de iradiere)
0	1	2	3	5
			Neurochirurgie 2	5 paturi
			Chirurgie vasculară	2 paturi
			Hematologie	10 paturi
			Oftalmologie	5 paturi
			Chirurgie generală 1	5 paturi
			Chirurgie orală şi maxilofacială	2 paturi
			Chirurgie generală 2	5 paturi
			Chirurgie generală 3	5 paturi
			Chirurgie generală 4	5 paturi
			Chirurgie toracică	2 paturi
			O.R.L.	2 paturi
			Obstetrică -ginecologie 1	5 paturi
			Obstetrică -ginecologie 2	5 paturi
			Obstetrică -ginecologie 3	5 paturi
			Neonatologie şi prematuri	5 paturi
			Terapie intensivă	2 paturi
			Prematuri	nu
			Ortopedie şi traumatologie 1	5 paturi
			Ortopedie şi traumatologie 2	5 paturi
			A.T.I.	nu
			Toxicologie	1 pat
			A.T.I. 2	nu
			Chirurgie plastică şi reparatorie	5 paturi
27.	**Spitalul clinic de obstretică ginecologie "Prof.dr. Panait Sârbu"** - Calea Giuleşti nr. 5, sector 6, tel.: 021 316 12 81; 021 316 12 80	Spital de specialitate (obstretică ginecologie), clinic	A.T.I.	Nu
			Obstretică ginecologie	
			Neonatologie	
28.	**Centrul de evaluare şi tratament al toxicodependenţilor pentru tineri "Sf. Stelian"** - Str. Cristian Pascal nr. 25-27, tel.:	Spital de specialitate (psihiatrie)	Psihiatrie	Nu

Nr. crt.	Denumirea spitalului, adresă, telefon	Profil	Secţii specializate	Observaţii (posibilitate de tratare a bolilor de iradiere)
0	1	2	3	5
	021 260 14 41			

B. Unităţi de cercetare-producţie seruri şi vaccinuri, de uz uman sau veterinar şi spitale de boli infecţioase – sursa de date – Direcţia de Sănătate Publică a Municipiului Bucureşti

Nr. crt.	Unitatea	Tipul	Adresa	Riscul potenţial
1	Institutul de Microbiologie „Dr. I. Cantacuzino"	Unitate de cercetare-producţie seruri şi vaccinuri	Splaiul Independenţei nr. 103, sector 5	Colecţie de tuplini de referinţă pt cercetare-diagnostic şi producţie
2	Institutul Naţional de Medicină Veterinară „L. Pasteur"	Unitate de cercetare-producţie seruri şi vaccinuri uz vaterinar	Calea Giuleşti nr. 333, sector 6	Colecţie de tuplini de referinţă pt cercetare-diagnostic şi producţie
3	Spitalul Clinic de Boli Infecţioase şi Tropicale „Dr. Victor Babeş"	Spital de boli infecţioase şi tropicale	Şos. Mihai Bravu nr. 381, sector 3	Tratamentul bolnavilor cu afecţiuni infecţio-contagioase
4	Institutul de Boli Infecţioase „Prof. Dr. Matei Balş"	Spital de boli infecţioase	Str. Grozovici nr. 1, sector 2	Tratamentul bolnavilor cu afecţiuni infecţio-contagioase
5	Institutul de Pneumoftiziologie „Prof. Dr. Marius Nasta"	Spital de pneumoftiziologie şi tuberculoză	Şos. Viilor nr. 90, sector 5	Tratamentul bolnavilor cu tuberculoză

În cele două unităţi de cercetare-producţie a serurilor şi vaccinurilor sunt stocate tulpini microbiene de referinţă necesare atât producţiei de vaccinuri cât şi diagnosticelor bacteriologice. Toate deşeurile cu potenţial periculos rezultate din activitatea acestor unităţi sunt total neutralizate înainte de evacuare.

În cele trei unităţi sanitare de tip spitalicesc se asigură izolarea şi tratarea surselor eliminatoare. Deşeurile cu potenţial infecţios sunt neutralizate înainte de evacuare atât prin staţiile de epurare cât şi prin sistemele locale de autoclavare.

C. Spitale/Institute (atât cele de stat cât şi cele private) care au laborator de microbiologie şi Laboratoarele de microbiologie autonome (atât cele de stat cât şi cele private) – sursa de date – Direcţia de Sănătate Publică a Municipiului Bucureşti

În aceste unităţi, laboratoarele de microbiologie nu deţin şi nu stochează tulpini bacteriene de referinţă şi nu fac studii de cercetare. Deşeurile cu potenţial infecţios sunt neutralizate conform legislaţiei în vigoare.

a) **Spitale/Institute**

Nr. crt.	Denumire unitate	Adresa
1	Centrul de Boli Reumatismale „Dr. Ion Stoia"	Str. Thomas Masaryk nr. 5, sector 2
2	Institutul de Boli Cardiovasculare „Prof. Dr. C.C. Iliescu"	Şos. Fundeni nr. 37, sector 2
3	Institutul Oncologic „Prof. Dr. Al. Trestioreanu"	Şos. Fundeni nr. 39, sector 2
4	Spitalul Clinic „Dr. Theodor Burghele"	Şos. Panduri nr. 20, sector 5
5	Spitalul Clinic „Dr. Cantacuzino"	Str. Ion Movilă nr. 5-7, sector 2
6	Spitalul Clinic Colentina	Şos. Ştefan cel Mare nr. 21, sector 2
7	Spitalul Clinic „Nicolae Malaxa"	Şos. Vergului nr. 12, sector 2
8	Spitalul Clinic „Sf. Maria"	B-dul Ion Mihalache nr. 37-39, sector 1
9	Spitalul Clinic „Colţea"	B-dul I.C. Brătianu nr. 1, sector 3
10	Spitalul Clinic de Urgenţă Chirurgie Plastică Reparatorie şi Arsuri	Calea Griviţei nr. 218, sector 1
11	Spitalul Clinic de Copii „Dr. V. Gomoiu"	B-dul Basarabiei nr. 21, sector 3
12	Spitalul Clinic de Urgenţă pentru Copii „Gr. Alexandrescu"	B-dul Iancu de Hunedoara nr. 30-32, sector 1
13	Spitalul Clinic de Ortopedie, Traumatologie şi TBC „Foişor"	B-dul Ferdinand nr. 35-37, sector 2
14	Spitalul Clinic de Urgenţă Floreasca	Calea Floreasca nr. 8, sector 1
15	Spitalul Clinic de Urgenţă „Prof. Dr. Bagdasar Arseni"	Şos. Berceni nr. 10-12, sector 4
16	Spitalul Clinic de Urgenţă „Sf. Ioan"	Şos. Vitan Bârzeşti nr. 13, sector 4
17	Spitalul Clinic de Urgenţă „Sf. Pantelimon"	Şos. Pantelimon nr. 340, sector 2
18	Spitalul Clinic de Urgenţe Oftalmologice	Piaţa Lahovari nr. 1, sector 1
19	Spitalul Clinic de Nefrologie „Carol Davila"	Calea Griviţei nr. 4, sector 1
20	Spitalul Clinic „Filantropia"	C-dul Ion Mihalache nr. 11-13, sector 1
21	Spitalul Clinic de Obstretică-Ginecologie „Gh. Polizu"	Str. Gheorghe Polizu nr. 38, sector 1
22	Spitalul Clinic de Obstretică-Ginecologie „Prof. Dr. Panait Sârbu"	Calea Giuleşti nr. 5,sector 6
23	Spitalul Clinic de Psihiatrie „Prof. Dr. Al. Obregia"	Şos. Berceni nr. 10-12, sector 4
24	Institutul Clinic Fundeni	Şos. Fundeni nr. 37, sector 2
25	IOMC „Pof. Dr. Alfred Rusescu"	B-dul Lacul Tei nr. 120, sector 2
26	Spitalul de Pneumoftiziologie „Sf. Ştefan"	Şos. Ştefan cel Mare nr. 11, sector 2
27	Spitalul Universitar de Stomatologie „Prof. Dr. Dan Theodorescu"	Calea Plevnei nr. 44, sector 6
28	Spitalul Universitar de Urgenţă Bucureşti	Splaiul Independenţei nr. 169, sector 5
29	Fundaţia „Dr. Victor Babeş"	Şos. Mihai Bravu nr. 281, sector 3
30	Maternitatea Bucur	Str. Bucur nr. 10, sector 4
31	SC „Societatea Creştină NUMPOSAN"SRL	Str. Witing nr. 10, sector 1

b) **Laboratoare microbiologie**

Nr. crt.	Denumire unitate	Adresa
1	SC „TODY LABORATORIES" SRL	Str. Vadul Moldovei nr. 22, sector 1
2	SC „Centrul Medical POLIMED" SRL	Str. Caraiman nr. 65, sector 1
3	SC „AUSTROMED CLINIC" SRL	Str. Dinicu Golescu nr. 23-25, sector 1
4	SC „BIOS DIAGNOSTIC" SRL	Str. Roma nr. 39, sector 1
5	SC „HUMANITAS MEDICAL" SRL	Str. Subcetate nr. 45, sector 1
6	SC „NICOLE-CDTM" SRL	Str. Caransebeş nr. 1, sector 1
7	SC „IDS LABORATORIES" SRL	Calea Dorobanţilor nr. 58, sector 1
8	SC „MED LIFE" SRL	Calea Griviţei nr. 359, sector 1
9	SC „MED-AS 2000" SRL	Intrarea Lacul Sărat nr. 3, sector 1
10	Policlinica cu Plată nr. 1	Calea Victoriei nr. 168, sector 1
11	Societatea Civilă PAJURA (Dr. Cedru Claudia)	Str. Pajura nr. 15, sector 1
12	Centrul de Diagnostic şi Tratament DOROBANŢI	Calea Dorobanţilor nr. 32A, sector 1
13	SC „CITY LAB" SRL	Str. George Bariţiu nr. 40, sector 1
14	CMI- Dr. Rotaru Lavia-Liliana	Str. Clăbucet nr. 6, sector 1
15	CMI- Dr. Rotaru Lavia-Liliana	Str. Povernei nr. 42, sector 1
16	CMI- Dr. Mocanu Georgeta	Str. Ştirbei Vodă nr. 86, sector 1
17	SC „Centrul Medical ROMAR" SRL	Str. Ghe. Polizu nr. 38-53, sector 1
18	SC „BIOTERRA MED" SRL	Str. Ion Negulici nr. 27, sector 1
19	IOMC „Prof. Dr. Alfred Rusescu" – Centru Medical	Str. Ion Câmpineanu nr. 22, sector 1
20	Autoritatea de Sănătate Publică Bucureşti	Str. Spiru Haret nr. 14, sector 1
21	SC „ROMCLINIC" SRL	Str. Ardeleni nr. 3A, et. 2, sector 2
22	SC „MEDICOVER ROMBEL" SRL	Str. Dr. Grozovici nr. 6, sector 2
23	SC „DIAMED CENTER" SRL	Str. Pescăruşului nr. 13, sector 2
24	SC „PLUS COMPANY" SRL	Str. Ion Călin nr. 37A, sector 2
25	SC „LABORETICA" SRL	Str. Baicului nr. 80, corp C37, sector 2
26	SC „Centrul Medical ROMAR" SRL	Şos. Ştefan cel Mare nr. 19-21, sector 2
27	SC „BIOSED CENTER" SRL	Str. Ştefan Mihăileanu nr. 33, sector 2
28	SC „BIOSED CENTER" SRL	Str. Zidurilor nr. 36, sector 2
29	SC „ANALITIC LABORMED" SRL	B-dul Chişinău nr. 6-8, sector 2
30	SC „MED LIFE" SRL	Str. Ion Movilă nr. 5-7, sector 2
31	SC „BINAFARM" SRL	Str. Teofil nr. 3-5, sector 2
32	Policlinica cu Plată nr. 1	Str. Batiştei nr. 27, sector 2
33	Policlinica cu Plată nr. 2	Şos. Pantelimon nr. 292, sector 2
34	CMI- Dr. Nicolau Maria	Şos. Iancului nr. 3, sector 2
35	SC „Clinica Medicală HIPOCRAT 2000" SRL	B-dul Chişinău nr. 16, bl. M7, ap.1 + ap. 41, sector 2
36	Institutul Naţional de Gerontologie şi Geriatrie	Str. Spătarului nr. 15, sector 2
37	Centrul de Sănătate RATB	Str. Grozovici nr. 6, sector 2
38	SC „Centrul Medical ROMAR" SRL	Şos. Iancului nr. 46, sector 2
39	SC „ROMAR MEDICARE" SRL	Şos. Pantelimon nr. 340-342, sector 2

40	Centrul Medical MICRO ŞI LAB ANALIZE MED PT AMB SPIT	Str. Mihai Eminescu nr. 143, sector 2
41	SC „TELEMEDICA" SRL	Str. Traian nr. 29, sector 3
42	SC „Centrul Medical ROMAR" SRL	Str. Unităţii nr. 79-91, sector 3
43	Centrul de Testare Forţă de Muncă	Str. Traian nr. 29, sector 3
44	SC „FOCUS LAB PLUS" SRL	Calea Călăraşilor nr. 88, sector 3
45	SC „ENDOCENTER MEDICINA INTEGRATIVĂ" SRL	Şos. Mihai Bravu nr. 285, sector 3
46	SC „Centrul de Sănătate SF. ALEXE" SRL	Str. Cezar Boliac nr. 52, sector 3
47	SC „Centrul Medical MATEI BASARAB" SRL	Str. Matei Basarab nr. 47, sector 3
48	Centrul de Diagnostic şi Tratament Titan	B-dul N. Grigorescu nr. 41, sector 3
49	CMI- Dr. Ţărmurean Cristina	Str. Pictor Tătărăscu nr. 2, sector 3
50	SC „MEDICOVER ROMBEL" SRL	B-dul N. Grigorescu nr. 41, sector 3
51	SC „INTERNATIONAL MEDICAL CENTER" SRL	Str. Brăiliţa nr. 48B, sector 3
52	SC „MEDCENTER" SRL	Şos. Berceni nr. 8, sector 4
53	SC „LOTUS MEDICA 2002" SRL	Şos. Olteniţei nr. 105, et.2, sector 4
54	SC „MEDICTEST" SRL	B-dul Regina Maria nr. 37-39, sector 4
55	SC „ALFA MEDICAL SERVICE" SRL	Str. Colnicului nr. 2, sector 4
56	SC „FILIP SAN" SRL	Str. Cpt. Eremia Popesu nr. 21, sector 4
57	SC „GINECOLAND" SRL	Str. Gramont nr. 7, sector 4
58	SC „MED LIFE" SRL	B-dul C-tin Brâncoveanu nr. 20, sector 4
59	CMI- Dr. Gogulescu	Str. Raul Sadului nr. 2-4, sector 4
60	SC „Clinica LIFE MED" SRL	Str. Poteraşii nr. 20-22, sector 4
61	SC „VIPER INTERNET" SRL	Şos. Olteniţei nr. 48-50, sector 4
62	CMI- Dr. Catejanu Rodica Cornelia	Str. 11 Iunie nr. 10, sector 4
63	Societatea Civilă Medicală Dr. Popescu şi Asociaţii	Calea Şerban Vodă nr. 211, sector 4
64	SC „CORONIS" SRL	Str. Bucur nr. 21, sector 4
65	SC „Clinica SANTE" SRL	Şos. Giurgiului nr. 46, sector 4
66	SC „BIOLUMIMEDICA" SRL	Calea Şerban Vodă nr. 232-234, sector 4
67	SC „Clinica POLISANO" SRL	Str. Cuza Vodă nr. 53, sector 4
68	SC „Clinica LIL MED" SRL	Str. Suzana nr. 7, sector 5
69	SC „THEAFARM-LABORATOR CLINIC" SRL	Str. Mărgeanului nr. 24, sector 5
70	SC „Centrul Medical ROMAR" SRL	Şos. Viilor nr. 90, sector 5
71	CMI- Dr. Stoica Florisanda	Str. Eforie nr. 4, sector 5
72	CMI-Dr. Tudorache	Str. Marcoci nr. 4, sector 5
73	Laborator Analize Medicale „Institutul Cantacuzino"	Splaiul Independnţei nr. 103, sector 5
74	SC „CLIN LAB INTERNATIONAL" SRL	Str. Sabinelor nr. 52, sector 5
75	SC „VALCRI MEDICAL" SRL	Str. Coriolan Caius Nacius nr. 41, sector 5
76	SC „MEDIC LINE" SRL	Calea 13 Septembrie nr. 194-196, sector 5
77	SC „UROMED CENTER" SRL	Str. Circulaţiei nr. 11-13, sector 5

78	SC „Laboratoarele UNISIN" SRL	B-dul Tudor Vladimirescu nr. 29, sector 5
79	SC „Cabinet Medical Dr. Frunză Michaela" SRL	Str. Vigilenței nr. 4, sector 5
80	SC „Centrul Medical MEDICLAB" SRL	Șos. Panduri nr. 20, sector 5
81	Laboratoare microbiologie din Institutul de Sănătate Publică București	Str. Dr. Leonte nr. 1-3, sector 5
82	SC „LASERMED MEDICAL SERVICES" SRL	Str. Drumul Taberei nr. 35A, bl. 803, sc. A, ap. 1, sector 6
83	SC „Centrul Medical Simona" SRL	Str. Ing. Cristian Pascal nr. 33, sector 6
84	SC „MEDICLIN A&M" SRL	Str. Cetatea Histria nr. 12, sector 6
85	SC „Centrul Medical de Diagnostic și Tratament" SRL	Calea Giulești nr. 333, sector 6
86	SC „ADMEDICA INVEST" SRL	B-dul Regiei nr. 8, sector 6
87	SC „UROMED CENTER" SRL	Str. G-ral Culcer Ioan nr. 32, sector 6
88	SC „Centrul Medical MEDICLAB" SRL	Str. Drumul Taberei nr. 136, bl. 714, parter, sector 6
89	SC „CRIS MEDICAL" SRL	Calea Plevnei nr. 142-144, sector 6
90	Centrul de Diagnostic și Tratament „Cotroceni"	Splaiul Independenței nr. 200, sector 6
91	CMI- Dr. Marinescu Dana	Str. Cetatea Histria nr. 12, sector 6
92	CMI- Dr. Stoica Mariana	B-dul Iuliu Maniu nr. 7, corp G, et. 1, sector 6
93	CMI- Dr. Macsuta Sabina	Str. Aleea Pravăț nr. 12, sector 6
94	CM „POLIMED APACA"	B-dul Timișoara nr. 5, sector 6
95	SC „Centrul Medical Sf. Alexandru" SRL	B-dul Iuliu Maniu nr. 524, sector 6
96	SC „IOROVI MEDICA IMPEX" SRL	Str. Moinești nr. 54, sector 6
97	SC „TOTAL MEDICAL GRUP" SRL	Str. Dezrobirii nr. 43, bl. P 19, parter, sector 6

D. Unități cu profil veterinar – risc potențial de epidemii prin antropozoonoze

D.1. Informații de la Direcția Sanitar Veterinară și pentru Siguranța Alimentelor București:

Pe raza municipiului București funcționează unități de diagnostic și tratament, private și de stat, magazine pentru comercializarea animalelor de companie, grădina zoologică și unități de adăpostire a animalelor fără stăpân. Nu sunt aprobate sanitar-veterinar și nu funcționează unități de sacrificare a animalelor (mamifere și păsări).

Nr. crt.	Unitatea	Tipul unității sau profilul de activitate	Considerentele DSV asupra riscului biologic potențial
1	DSVSA București	Laboratorul Sanitar Veterinar de Stat. Investigații de laborator pentru stabilirea diagnosticului la animale, expertiza alimentelor și a furajelor	Dotat cu toate mijloacele de prevenire și combatere a bolilor la animale și a zoonozelor
2	Cabinete medicale veterinare (109)	Efectuarea de investigații pentru stabilirea diagnosticului, intervenții chirurgicale și tratamente recuperatorii	Activitatea de diagnostic și tratament a bolilor animalelor se desfășoară cu respectarea condițiilor de biosecuritate
3	Grădina	Adăpostirea animalelor domestice și	Nu există riscuri biologice

Nr. crt.	Unitatea	Tipul unității sau profilul de activitate	Considerentele DSV asupra riscului biologic potențial
	zoologică (1)	sălbatice pentru a fi expuse publicului	potențiale
4	Adăposturi pentru câini fără stăpân (3)	Adăpostirea și hrănirea câinilor fără stăpân sau a celor supranumerari, în vederea recuperării, adoptării sau eutanasierii	Nu există riscuri biologice potențiale

Administrația pentru Supravegherea Animalelor deține un singur adăpost de câini pe raza municipiului București, restul amplasamentelor existente sunt în proprietatea fundațiilor pentru protecția animalelor. Cu una dintre aceste fundații administrația are protocol de colaborare.

Nr. crt.	Unitatea	Tipul unității și profilul de activitate	Adresa	Riscul biologic potențial	Are/ nu are cabinet veterinar propriu
1	Administrația pentru Supravegherea Animalelor	Instituție publică; Gestionarea câinilor fără stăpân	B-dul Theodor Pallady nr. 262, sector 3	Transmiterea zoonozelor la personalul angajat	Da- cu toate dotările necesare desfășurării activității
2	Asociația Prietenii Animalelor România	Protecția câinilor	Str. Săbăreni nr. 69-73, sector 6	Transmiterea zoonozelor la personalul angajat	Da- cu toate dotările necesare desfășurării activității

Secțiunea a 4-a.
Analiza riscurilor de incendiu

Riscul de incendiu este definit ca un criteriu de performanță care reprezintă probabilitatea globală de izbucnire a incendiilor determinată de interacțiunea proprietăților specifice materialelor și substanțelor combustibile cu sursele potențiale de aprindere.

Nivelul riscului de incendiu diferă funcție de categoria de obiectiv.

Ca o caracteristică generală, prin identificarea și evaluarea riscului de incendiu se pot stabili niveluri de risc de incendiu (pentru clădiri civile), respectiv a categoriilor de pericol de incendiu (pentru construcții de producție și depozitare), în anumite împrejurări, în același timp și spațiu pe baza următorilor parametri:

- densitatea sarcinii termice și destinația/funcțiunea, la clădirile civile;
- proprietățile fizico-chimice ale materialelor și substanțelor utilizate, prelucrate, manipulate sau depozitate, natura procesului tehnologic și densitatea sarcinii termice, pentru construcțiile de producție și depozitare.

În raport de acești parametri există **niveluri distincte de risc de incendiu**:

- **risc foarte ridicat** (foarte mare) de incendiu asociat pericolului de explozie;
- **risc ridicat** (mare) de incendiu (densitatea sarcinii termice >840 mj/mp; ex. spații pentru arhive, biblioteci, multiplicare, parcaje pentru autoturisme etc), având densitatea sarcinii termice >105 mj/mp;
- **risc mediu** (mijlociu) de incendiu (420 mj/mp < densitatea sarcinii termice < 840 mj/mp), ex. centrale termice, oficii pentru prepararea mâncărurilor calde etc.;
- **risc redus** de incendiu (densitatea sarcinii termice < 420 mj/mp).

Analiza condiţiilor (împrejurărilor) care pot determina şi/sau favoriza iniţierea, dezvoltarea şi/sau propagarea unui incendiu, scoate în evidenţă cele mai semnificative cauze generatoare de risc de incendiu:

- instalaţii şi echipamente electrice defecte ori improvizate;
- receptori electrici lăsaţi sub tensiune, nesupravegheaţi;
- sisteme şi mijloace de încălzire defecte, improvizate sau nesupravegheate;
- reacţii chimice necontrolate, urmate de incendiu;
- folosirea unor echipamente neadecvate;
- defecţiuni tehnice de construcţii montaj;
- nereguli organizatorice;
- explozii urmate de incendiu;
- acţiune intenţionată („*arson*").

Secţiunea a 5-a.
Analiza riscului social

Prin riscuri sociale se înţeleg riscuri majore care afectează un mare grup uman, acestea putând fi: proteste, boicoturi, schimbări regimuri politice sau alte evenimente care au consecinţe sociale (schimbări în viaţa omului) cu potenţial catastrofic şi sever.

În vederea intervenţiei pentru contracararea şi diminuare acestora trebuie cunoscută populaţia expusă, trebuie să existe măsuri de acţiune imediată şi trebuiesc cunoscute efectele riscurilor sociale.

La nivelul Municipiului Bucureşti populaţia activă reprezintă 49,7 % din care :

- 46,7% lucrează în industrie;
- 7,9% lucrează în comerţ;
- 8,5% lucrează în construcţii;
- 8,5% sunt funcţionari publici;
- 5,8% lucrează în educaţie şi învăţământ;
- 4% lucrează în sănătate;
- 5,3% lucrează în cercetare;
- 13,3% în alte domenii.

În Municipiul Bucureşti „Riscul Social" poate aparea în următoarele cazuri :

➢ Pe timpul marilor aglomerări de persoane:

– **Târguri şi expoziţii** care se organizează în pavilioanele expoziţionale de la ROMEXPO S.A. şi ROMAERO BĂNEASA;

– **Spectacole** organizate în săli de spectacole: Sala Polivalentă, Sala Palatului şi Teatrul Naţional Bucureşti :

– **Festivaluri, spectacole şi competiţii sportive** organizate în pieţe (Piaţa Constituţiei, Piaţa Universităţii, Piaţa George Enescu), pe stadioane (National Arena, Stadionul "Ghencea", Stadionul "Giuleşti", Stadionul "Cotroceni", Stadionul „Dinamo") şi în parcuri (Parcul Tineretului, Parcul Izvor, Parcul Herăstrău);

➢ Pe timpul manifestărilor sociale de protest datorate stărilor de frustrare, nemulţumiri sociale şi incertitudini salariale care se pot desfăşura în următoarele locaţii:

- În zona Palatului Cotroceni, Palatului Parlamentului, Palatului Victoria;
- Pe marile bulevarde (B-dul. Unirii, B-dul. Gh. Magheru, B-dul Lascăr Catargiu);
- În zona ministerelor şi ambasadelor;

➢ Pe timpul manifestărilor ale unor mase de oameni cu nivel de trai redus (acutizare tensiuni) în zonele defavorizate ale Municipiului Bucureşti – Ferentari / Zăbrăuţi, Prelungirea Ferentari / Iacob Andrei, Giuleşti Sârbi / Săbăreni;

➢ Având în vedere importanţa şi diversitatea obiectivelor dispuse în zona de competenţă a inspectoratului, coroborate cu situaţia conflictuală existentă pe plan internaţional (caracterizată de - răspândirea ideologiilor extremiste, proliferarea grupărilor naţionaliste, contestatare sau paramilitare; - persistenţa tensiunilor sociale, interetnice şi interconfesionale; - îndemnul la război, discriminare şi ura de clasă sau religioasă, incitarea la acte de separatism teritorial; - organizarea şi desfăşurarea unor activităţi de instruire paramilitară; - creşterea agresivităţii unor medii sau persoane interesate pentru a intra în posesia unor produse strategice - substanţe radioactive, toxice, etc. în scopul utilizării acestora pentru producerea unor atentate) putem aprecia ca, la nivelul Municipiului Bucureşti, riscul social este foarte mare.

Secţiunea a 6-a.
Analiza altor tipuri de riscuri

Situaţia statistică pe sectoarele Municipiului Bucureşti, pentru anul 2024, respectiv anul 2025, din punct de vedere al intervenţiilor pentru descarcerare, asistenţă persoane, inundaţii şi salvări animale este următoarea:

Tipul intervenţiei		AN	S1	S2	S3	S4	S5	S6
Descarcerare	Rutier	2024	14	4	1	0	2	6
		2025	5	9	12	2	2	3
	Circulaţie feroviară	2024	0	0	0	0	0	0
		2025	0	0	0	0	0	0
	Circulaţie şi trafic aerian	2024	0	0	0	0	0	0
		2025	0	0	0	0	0	0
Asistenţa persoanelor	Total asistenţă persoane	2024	983	968	1031	790	802	1051
		2025	1038	1181	1086	946	786	1544
Alte situaţii de urgenţă (Protecţia civilă dezastre)	Cutremure	2024	0	0	0	0	0	0
		2025	0	0	0	0	0	0
	Alunecări şi prăbuşiri de teren	2024	0	0	0	0	0	0
		2025	0	2	2	0	0	0
	Alunecări şi prăbuşiri de teren la exploatările miniere	2024	0	0	0	0	0	0
		2025	0	0	0	0	0	0
	Inundaţii	2024	0	0	0	0	0	0
		2025	37	48	48	29	26	8
	Fenomene meteo periculoase	2024	36	37	12	20	22	19
		2025	214	100	54	47	63	80
	Epidemii	2024	0	0	0	0	0	0
		2025	0	0	0	0	0	0
	Epizotii	2024	0	0	0	0	0	0
		2025	0	0	0	0	0	0

Tipul intervenţiei	AN	S1	S2	S3	S4	S5	S6
Invazii dăunători	2024	0	0	0	0	0	0
	2025	0	0	0	0	0	0
Contaminări de culturi vegetale şi animale	2024	0	0	0	0	0	0
	2025	0	0	0	0	0	0
Accidente chimice	2024	0	0	0	0	0	0
	2025	0	1	1	0	0	0
Poluări ale cursurilor de apă interioare	2024	0	0	0	0	0	0
	2025	0	0	0	0	1	0
Poluări marine în zona costieră	2024	0	0	0	0	0	0
	2025	0	0	0	0	0	0
Accidente de transport în care sunt implicate subst. sau deşeuri periculoase	2024	0	0	0	0	0	0
	2025	0	0	0	0	0	0
Accidente majore pe căile de transport	2024	0	0	0	0	0	0
	2025	0	2	0	0	0	0
Evenimente publice de amploare care pot genera situaţii de urgenţă	2024	0	0	0	0	0	0
	2025	454	28	93	52	515	175
Accidente nucleare şi/sau urgenţe radiologice	2024	0	0	0	0	0	0
	2025	0	0	0	0	0	0
Căderi de obiecte cosmice	2024	0	0	0	0	0	0
	2025	0	0	0	0	0	0
Accidente de construcţii hidrotehnice	2024	0	0	0	0	0	0
	2025	0	0	0	0	0	0
Avarii grave la magistralele de transport gaze, produse petroliere şi energie electrică	2024	0	0	0	0	0	0
	2025	1	1	0	0	1	0
Avarierea gravă a sistemelor de gospodărie comunală	2024	0	0	0	0	0	0
	2025	0	0	0	0	0	0
Explozii mari la suprafaţă sau în subteran	2024	0	0	0	0	0	0
	2025	1	0	0	0	1	0
Accidente majore la instalaţiile tehnologice periculoase	2024	0	0	0	0	0	0
	2025	0	1	0	0	0	0
Alte situaţii de urgenţă	2024	125	109	212	84	70	63
	2025	237	203	106	29	50	26
Avarii grave la sistemele de comunicaţii şi	2024	0	0	0	0	0	0
	2025	0	0	0	0	0	0

Tipul intervenţiei		AN	S1	S2	S3	S4	S5	S6
	informatică							
	Asanarea teritoriului de muniţie	2024	0	0	0	0	0	0
		2025	3	1	4	11	2	2
	Distrugerea muniţiei asanate	2024	0	0	0	0	0	0
		2025	0	0	0	0	0	0
	Accidente ca urmare a descoperirii muniţiei neexplodate	2024	0	0	0	0	0	0
		2025	0	0	0	0	0	0
	Folosirea explozibililor pentru degajarea râurilor	2024	0	0	0	0	0	0
		2025	0	0	0	0	0	0
Ajutor medical de urgenţă la nivelul municipiului Bucureşti şi al judeţuluiI Ifov	Intoxicaţii	2024	2455					
		2025	1764					
	Afecţiuni cardiace	2024	3512					
		2025	1663					
	Traumatisme, altele decat cele din accident cu incarcerare	2024	11210					
		2025	11795					
	Arsuri	2024	445					
		2025	154					
	Diverse	2024	88016					
		2025	74322					
	Transportat interclinic medicalizat	2024	118					
		2025	1211					
	Accident rutier	2024	5733					
		2025	7019					
	Accident feroviar	2024	41					
		2025	29					

Pentru anul 2025, serviciile profesioniste au intervenit la un număr de 112698 intervenţii SMURD, din care 98589 ajutor medical de urgenţă.

Persoane asistate SMURD: 170416, din care 156134 adulţi şi 14282 copii.

TIPUL AUTOSPECIALELOR SMURD FOLOSITE LA INTERVENŢII PE TERITORIUL JUDEŢULUI ILFOV ŞI AL MUNICIPIULUI BUCUREŞTI:

Echipaje de prim ajutor - 40	Prim ajutor transport victime multiple - 11	Echipaje de urgenţă degajare de la înălţimi - 1
Echipaje de prim ajutor descarcerare -21	Prim ajutor fără capacitate de transport - 12	Scafandrii autonomi - 1
Echipaj de terapie intensivă	Punct medical avansat PMA1 - 3	Alte echipaje de intervenţie - 2

mobilă C1 - 6		
Echipaj de terapie intensivă mobilă NN - 1	Punct medical avansat PMA2 - 3	În afara structurii SMURD – ambulanțe județene - 314
Autospecială de intervenție rapidă medicină de urgență - 1	Elicopter - 1	În afara structurii SMURD – ambulanțe private - 167

TIPUL AUTOSANITARELOR SABIF FOLOSITE LA INTERVENȚII PE TERITORIUL JUDEȚULUI ILFOV ȘI AL MUNICIPIULUI BUCUREȘTI:

Categoria și numărul de ambulanțe	Tipul de echipaje
C2 -39	Echipaj medical de urgență cu medic (EMU-M)
B – 163	Se pot forma: - B2 echipaj medical de urgență cu asistent (EMU-A sau - B1 echipaj medical de urgență cu medic (EMU-M) **în funcție de necesitate și posibilitate*
ACD – 36	Echipaj de consultații de urgență la domiciliu (ECU)
A1 - 27 A2 - 25	Echipaj de transport sanitar neasistat (ET)

Secțiunea a 7-a.
Zonele cu risc crescut

Clasificarea instituțiilor publice, operatorilor economici și obiectivelor din punct de vedere al protecției civile, în funcție de riscurile specifice sunt prezentate în **Anexa nr. 3.2.**

Obiective sursă de risc existente în zona administrativ teritorială a Municipiului București:
a.Obiectivele surs de risc la incendii și explozii;
b.Obiectivele sursă de risc tehnologic;
c. Obiectivele sursă de risc chimic;
d. Obiectivele sursă de risc risc radiologic;
e. indundații

Zonele cu risc crescut la nivelul municipiului București sunt:

a) zonele de activitate dezvoltate de-a lungul căilor de comunicicații;
b) zonele instalațiilor tehnologice;
c) Zone inundabile;
d) Zone cu risc seismic ridicat: **Centrul Istoric.**

Zonele de activitate de la punctul a) și instalațiile tehnologice de la puctul b) sunt rezultatul analizei riscului tehnologic. Zona inundabilă de la punctul c) este rezultatul analizei riscului natural la inundații. Zonele cu risc seismic de la punctul d) sunt rezultatul analizei riscului natural la cutremure și alunecări de pământ.

În zona administrativ teritorială a Municipiului București funcționează 5 obiective sursă de risc care prin amploarea incidentelor pot afecta alte obiective. Analizele de risc ale operatorilor economici clasificați conform prevederilor legii 59/2016, în cazurile cele mai defavorabile pot afecta obiectivele și populația din imediata vecinătate a acestora.

În situația producerii indundațiilor din cauza avariilor la Barajul Lacul Morii, construcție hidrotehnică cu rol de apărare împotriva inundațiilor de categoria B, Municipiul București poate fi afectat de efectele producerii unei astfel de situații de urgență.

CAPITOLUL IV
ACOPERIREA RISCURILOR

Secţiunea 1.
Concepţia desfăşurării acţiunilor de protecţie - intervenţie

Municipiul Bucureşti prin particularităţile geografice, demografice, economic şi sociale este expus următoarelor tipuri de riscuri:

a) Cutremur;

b) Inundaţii, fenomene meteo periculoase, accidente la construcţii hidrotehnice şi poluări accidentale;

c) Incendii;

d) Accidente tehnologice;

e) Accidente pe căile de comunicaţii;

f) Explozii;

g) Accidente aviatice;

h) Eşecul utilităţilor publice;

i) Radiologice;

j) Epidemii.

Acţiunile de protecţie - intervenţie se vor desfăşura având la bază următoarele principii şi reguli de intervenţie:

- pregătirea şi conducerea într-o concepţie unitară a acţiunilor de intervenţie;
- întrebuinţarea judicioasă şi eficientă a forţelor şi mijloacelor potrivit scopului, destinaţiei şi misiunile acestora;
- concentrarea şi intensificarea efortului pentru salvarea oamenilor, bunurilor materiale şi valorilor culturale mai importante şi la obiectivele de maximă importanţă;
- organizarea şi menţinerea unei strânse cooperări între forţele care participă la intervenţie;
- conducerea continuă, fermă, suplă şi operativă a acţiunilor;
- repartizarea în timp scurt a misiunilor în raport cu înzestrarea, capacitatea şi posibilităţile de acţiune ale forţelor şi mijloacelor la dispoziţie;
- libertatea de acţiune;
- luarea tuturor măsurilor de asigurare a acţiunilor de intervenţie a forţelor şi mijloacelor participante;
- logistica acţiunilor de intervenţie potrivit situaţiei create;
- constituirea unei rezerve de forţe şi mijloace pentru intensificarea efortului şi realizarea manevrei.

Urmare a producerii unor situaţii de urgenţă se vor desfăşura următoarele activităţi:

a) în cazul producerii inundaţiilor:

- evacuarea populaţiei şi a bunurilor materiale afectate ca urmare a producerii inundaţiilor;
- relocarea persoanelor sinistrate;
- acordarea asistenţei medicale de urgenţă persoanelor afectate;
- participarea la distribuirea ajutoarelor, asigurarea nevoilor de apă, hrană, şi medicamente;

- serviciile profesioniste pentru situaţii de urgenţă vor interveni, în cooperare cu serviciile voluntare şi private pentru situaţii de urgenţă şi cu alte formaţiuni specializate pentru limitarea proporţiilor dezastrului şi înlăturarea consecinţelor acestuia cu mijloacele din dotare;

b) *în cazul alunecărilor de teren:*

- evacuarea populaţiei şi a bunurilor materiale;
- relocarea de urgenţă a persoanelor sinistrate;
- măsuri de căutare salvare a eventualelor victime;
- acordarea asistenţei medicale de urgenţă persoanelor afectate;
- evaluarea efectelor generate de alunecările de teren prin echipe de experţi.

c) *în cazul producerii unui seism:*

- cercetarea raionului şi delimitarea zonelor (construcţiilor) cu grad ridicat de pericol de către formaţiunile de cercetare;
- amenajarea căilor de acces pentru salvarea victimelor, acordarea primului ajutor, trierea şi evacuarea populaţiei (salariaţilor) şi a bunurilor materiale;
- participarea la amenajarea şi asigurarea funcţionării punctelor de adunare sinistraţi;
- participarea la distribuirea ajutoarelor, asigurarea nevoilor de apă, hrană, şi medicamente;
- acţiuni ale subunităţilor specializate pentru localizarea şi înlăturarea urmărilor avariilor la reţelele de utilitate publică şi stingerea incendiilor precum şi reabilitarea zonei;
- pe timpul intervenţiei se va avea în vedere permanent existenţa pericolului apariţiei unui dezastru complementar.

d) *în cazul producerii de înzăpeziri*

- închiderea temporară a sectorului de drum;
- salvarea persoanelor;
- intervenţia cu mijloace specializate a proprietarului infrastructurii rutiere;
- acordarea ajutorului medical calificat persoanelor afectate;

e) *în cazul accidentelor chimice*

- executarea cercetării raionului contaminat, identificarea naturii şi concentraţiei substanţelor toxice industriale, delimitarea raionului, a zonelor cu concentraţii ridicate şi grad ridicat de pericol, prin semnalizare vizibilă, de către formaţiunile de cercetare;
- izolarea sursei contaminării se va realiza numai de către specialişti, echipate cu costume de protecţie, aparate izolante şi scule necesare remedierii avariei;
- realizarea unui perimetru de securitate prin măsuri de restricţie a circulaţiei şi limitarea accesului în zonă;
- aplicarea primelor măsuri de prim ajutor persoanelor contaminate sau rănite, într-un loc special amenajat, astfel amplasat încât să fie la o distanţă mai mare de 100 m de sursa toxică şi în direcţie opusă celei în care bate vântul;
- luarea măsurilor de protecţie a personalului de intervenţie;
- limitarea extinderii contaminării se va efectua prin realizarea perdelelor de apă;
- decontaminarea se va executa din partea opusă vântului;
- punctele de decontaminare vor fi amenajate în afara zonelor contaminate;
- utilajele care au fost folosite pentru acţiuni de intervenţie în interiorul raionului contaminat vor executa decontaminarea totală după ce se scot din raion şi au executat decontaminarea iniţială;

- personalul care a executat decontaminarea, execută decontaminare proprie după terminarea misiunii.

f) în cazul producerii unor incendii:

- pe timpul intervenţiei se va ţine cont de direcţia de propagare a incendiilor avându-se în vedere pericolul apariţiei unor noi incendii;
- participarea în cooperare cu serviciile voluntare şi private pentru situaţii de urgenţă pentru:
  - ✓ localizarea şi lichidarea incendiilor;
  - ✓ salvarea şi/sau protejarea oamenilor, animalelor şi bunurilor aflate în pericol;
  - ✓ acordarea primului ajutor medical, trierea şi evacuarea populaţiei precum şi a bunurilor materiale;
  - ✓ limitarea proporţiilor dezastrului şi înlăturarea consecinţelor acestuia cu mijloacele din dotare;
  - ✓ asigurarea asistenţei medicale de urgenţă.

Pe timp de normalitate Comitetul Municipiului Bucureşti pentru Situaţii de Urgenţă (CMBSU) dispune de forţe şi mijloace de **prevenire, protecţie şi intervenţie.**

Conducerea acţiunilor de prevenire, protecţie şi intervenţie la nivelul municipiului Bucureşti se realizează de către CMBSU, de la sediul Centrului Municipal pentru Intervenţii în Situaţii de Urgenţă.

Cooperarea structurilor participante la acţiunile de prevenire, protecţie şi intervenţie se realizează pe baza protocolului cadru de colaborare pentru gestionarea situaţiilor de urgenţă.

Secţiunea a 2-a.
Etapele de realizare a acţiunilor

Principalele etape de realizare a acţiunilor în gestionarea situaţiilor de urgenţă sunt:

Prevenirea:

- Urmărirea evitării efectelor distructive şi a aparitiei unor situaţii de urgenţă complementare;
- Urmărirea realizării unor măsuri şi actiuni de minimizare a vulnerabilitatii zonelor de risc;
- Urmărirea realizarii unor masuri si actiuni de corectie a caracteristicilor si conditiile de functionare-exploatare in vederea diminuarii si eliminarii vulnerabilitatii;
- Asigurarea resurselor materiale şi financiare necesare gestionării situaţiilor de urgenţă specifice tipurilor de risc;
- Planificarea actiunilor de protectie-interventie;
- Stabilirea regulilor de comportare pentru realizarea actiunilor de protectie-interventie, pe etape;
- Asigurarea instruirii-pregatirii personalului din cadrul instituţiilor cu atribuţii în domeniu şi a populaţiei.

Protecţia:

- Asigurarea înştiinţării, avertizării şi informării;
- Asigurarea protectiei individuale si familiale;
- Urmarirea asigurării măsurilor de protecţie colectivă (de grup);
- Urmărirea asigurării acţiunilor de protecţie a oamenilor, animalelor, bunurilor şi valorilor materiale prin evacuare-relocare;
- Urmărirea asigurării acţiunilor si măsurilor de profilaxie în zona de risc, în vederea împiedicării si declanşării unor epidemii şi/sau epizootii;

- Asigurarea asistenței medicale și a asistenței medicale de urgență, a asistenței psihologice în zona de risc;

- Asigurarea supravegherii și controlului situației de pericol și urgență în zona de risc;

- Asigurarea acțiunilor de cercetare-căutare;

- Urmărirea realizarii măsurilor de protectie pentru animale si bunurile din gospodarire;

- Urmărirea realizării unor acțiuni de restricții și interdicții necesare în zonele de risc și de distrugeri;

- Urmărirea respectării unor reguli de comportare specifice în zonele de risc și de distrugeri.

Intervenția:

- Comitetul Municipiului București pentru Situații de Urgență și Centrul Operațional al I.S.U.B.-IF. întreprind măsuri pentru conducerea/coordonarea actiunilor unor formațiuni de intervenție în vederea gestionării situațiilor de urgență produse:

- Activarea Comitetelor Locale pentru Situații de Urgență se realizează fără înștiintare, prin initiativă proprie: prezentarea membrilor la sediile Comitetelor Locale pentru Situații de Urgență și începerea acțiunilor;

- Primirea informațiilor despre producerea tipului de risc, notificarea informației către Comitetul Municipiului București pentru Situații de Urgență, înștiințarea Comitetului Național pentru Situații Speciale de Urgență, formațiilor și agenților economici interesați și alarmarea publică a populației;

- Organizarea și desfasurarea intervenției, prin executarea actiunilor planificate.

Reabilitarea-restabilirea:

- evaluarea rapidă a stabilității structurilor și stabilirea măsurilor de intervenție în primă urgență la construcțiile vulnerabile și care prezintă pericol public;

- nominalizarea responsabilităților în realizarea măsurilor de intervenție de primă urgență;

- efectuarea lucrărilor publice și inginerești la construcțiile, instalațiile și amenajările afectate.

Menținerea condițiilor de siguranță:

- acordarea asistenței medicale de urgență;

- prevenirea îmbolnăvirilor în masă;

- paza, ordinea, îndrumarea circulației, restricții de circulație;

- asigurarea apei și hranei pentru persoanele și animalele afectate sau evacuate;

- acordarea de ajutoare de primă necesitate, despăgubiri și asistență socială și religioasă.

Secțiunea a 3-a.
Fazele de urgență a acțiunilor

Operațiunile de intervenție sunt executate pe faze de urgențe a acțiunilor, astfel:

a) În urgența I sunt cuprinse misiunile ce se execută de către structurile specializate dispuse pe raza municipiului București, în scopul prevenirii agravării situației de urgență, limitării sau înlăturării, după caz, a consecințelor acestora, și se referă la:

1. deblocarea căilor de acces;
2. limitarea efectelor negative în cazul riscului iminent de prăbușire a unor construcții;
3. salvarea victimelor;
4. acordarea asistenței medicale de urgență;
5. evacuarea cetățenilor aflați în zonele supuse riscurilor;
6. stingerea incendiilor.

b) În urgenţa a II-a se continuă acţiunile din urgenţa I, concentrându-se în zona/zonele în care s-au produs situaţia/situaţiile de urgenţă, forţe şi mijloace de intervenţie, şi se îndeplinesc toate celelalte misiuni specifice, până la terminarea acţiunilor de intervenţie. Acestea se referă la:

1. dispersarea personalului şi bunurilor proprii în afara zonelor supuse riscurilor complementare;
2. evacuarea şi protejarea persoanelor surprinse de eveniment;
3. asigurarea suportului logistic;
4. constituirea rezervei de mijloace de protecţie individuală şi colectivă;
5. controlul şi stabilirea măsurilor pentru asigurarea viabilităţii unor căi de comunicaţie, pentru transportul şi accesul forţelor şi mijloacelor de intervenţie.

În cadrul urgenţei a III-a, asigurată de două sau mai multe unităţi limitrofe, şi a IV-a, asigurată prin grupări operative, dislocate la ordinul inspectorului general al Inspectoratului General pentru Situaţii de Urgenţă, în cazul unor intervenţii de amploare şi de lungă durată, continuă să se execute acţiunile din primele două urgenţe, în funcţie de momentul în care s-au declarat, cu forţe şi mijloace sporite.

Secţiunea a 4-a
Acţiunile de protecţie-intervenţie

A) Informarea:

Informarea preşedintelui Comitetul Municipiului Bucureşti pentru Situaţii de Urgenţă despre eminenta apariţie/ producere a unei situaţii de urgenţă .

Informarea se realizează de către Secretariatul Tehnic Permanent - Centrul Operaţional al ISUBIF prin dispeceratul 112 şi/sau agenţii economici, conform funcţiilor de sprijin repartizate cu responsabilităţi de monitorizare a pericolelor şi riscurilor specifice.

B) Înştiinţarea:

Înştiinţarea se realizează cu scopul de a activa:

- Secretariatul Tehnic Permanent - Centrul Operaţional al ISUBIF
- Comitetul Municipiului Bucureşti pentru Situaţii de Urgenţă;
- Comitetele locale pentru situaţii de urgenţă;
- Organismele şi agenţii economici implicaţi în acţiune;
- Formaţiunile destinate să intervină.

Înştiinţarea se realizează la ordinul prefectului.

Înştiinţarea se realizează de către Secretariatul Tehnic Permanent - Centrul Operaţional al ISUBIF prin dispeceratul 112 şi/sau agenţii economici conform funcţiilor de sprijin repartizati cu responsabilităţi de monitorizare a pericolelor şi riscurilor specifice.

C) Avertizarea populaţiei

În scopul prevenirii instalării ***panicii*** şi pentru a se asigura realizarea măsurilor de protecţie şi respectarea regulilor de comportare, populaţia va fi informată despre situaţia creată prin sisteme şi mijloace tehnice de avertizare şi alarmare publică.

Sistemele şi mijloacele tehnice de avertizare şi alarmare publică se pun în funcţiune, conform funcţiilor de sprijin repartizate cu responsabilităţi de monitorizare a pericolelor şi riscurilor specifice.

Informarea se realizează la ordinul Preşedintelui Comitetului Municipiului Bucureşti pentru Situaţii de Urgenţă, de către persoana desemnată ca purtător de cuvânt şi relaţii cu mass-media din prefectură.

D) Căutarea, cercetarea şi evaluarea efectelor negative .

Acţiunea se execută în zona afectată în scopul de a stabili amploarea situaţiei de urgenţă şi urmările acestuia.

Se execută de către formaţiunile specializate, regiile autonome, poliţie, unităţile militare şi agenţii economici. Datele obţinute sunt centralizate la Secretariatul Tehnic Permanent care informează Comitetul Municipiului Bucureşti pentru Situaţii de Urgenţă şi raportează Cerntrului Operaţional Naţional din structura Inspectoratului General pentru Situaţii de Urgenţă.

E) Notificarea

Activitatea de notificare se desfăşoară în scopul de a informa eşalonul superior despre producerea şi urmările situaţiei de urgenţă şi se realizează de către Secretariatul Tehnic Permanent al comitetului, transmiţându-se date despre situaţia de urgenţă şi, eventual, solicitându-se sprijin material, financiar sau de altă natură.

F) Deblocare, descarcerare şi salvarea persoanelor .

Acţiunea se desfăşoară în zona afectată în scopul:

- salvării victimelor din locurile care au rămas blocate
- deblocarea căilor de acces pentru intervenţie şi evacuare;
- asigurarea condiţiilor de supravieţuire (apă, aer, hrană, prim-ajutor);
- limitarea avariilor;
- salvarea bunurilor materiale şi animalelor;

Acţiunea se desfăşoară de către formaţiuni specializate ale instituţilor prevăzute să intervină la fiecare funcţie de sprijin conform prevederilor HG nr. 557 din 03.08.2016.

G) Evacuarea persoanelor, populaţiei sau bunurilor periclitate :

Acţiunea de evacuare se execută din zonele afectate în locaţiile stabilite .

Pe timpul acestei activităţii se va urmării cu precădere :

- asigurarea protecţiei persoanelor cu funcţii de conducere din instituţiile fundamentale ale statului în locurile în care acestea vor fi evacuate şi a pazei noilor sedii de lucru, precum şi a reşedinţelor puse la dispoziţie
- asigurarea locală a măsurilor pentru evacuare
- evidenţa populaţiei evacuate
- asigurarea primirii şi cazării persoanelor evacuate
- instalarea taberelor de sinistraţi
- recepţia şi depozitarea bunurilor evacuate (fiecare unitate pentru bunurile proprii)
- evacuarea animalelor
- evacuarea valorilor culturale importante şi a bunurilor de patrimoniu;
- evacuarea valorilor de tezaur
- evacuarea spitalelor, azilurilor de bătrâni şi penitenciarelor
- securitatea şi paza zonelor evacuate şi a taberelor de sinistraţi
- controlul şi dirijarea circulaţiei
- evacuarea fondului arhivistic naţional

Evacuarea se referă la persoanele rănite sau valide surprinse în zona afectată , la persoanele ale căror locuinţe au fost avariate şi nu mai pot fi locuite până la refacere.

Acţiunea de evacuare se desfăşoară pe raza capitalei, în cămine, hoteluri, complexe sportive sau alte spaţii în care se pot asigura condiţii de cazare şi hrănire, asistenţă medicală şi socială. Acţiunile se desfăşoară de către formaţiunile specializate ale instituţilor prevăzute să intervină conform funcţiilor de sprijin, repartizate cu responsabilităţi de monitorizare a pericolelor şi riscurilor specifice. Situaţia privind

punctele de adunare se regăseşte în anexa 10.1., în timp ce situaţia privind spaţiile de primire/cazare a populaţiei evacuate, în cazul producerii situaţiilor de urgenţă, la nivelul municipiului Bucureşti se regăseşte în anexa 10.2.

H) Acordarea asistenţei medicale de urgenţă

Prim-Ajutor Medical

Acţiunea se desfăşoară în zona afectată în urma situaţiei de urgenţă pentru salvarea victimelor şi transportul răniţilor.

Participă formaţiuni specializate conform repartiţiei funcţiilor de sprijin. Acestea amenajează puncte de adunare victime.

Pe timpul acestei activităţii se va urmări cu precădere:

- suplimentarea capacităţii de spitalizare - fiecare unitate spitalicească de urgenţă va urmări să externeze pacienţii care pot continua tratamentul acasă, pacienţii la care îngrijirile pot continua în alte unităţi spitaliceşti vor fi evacuaţi;
- instalarea spitalelor de campanie;
- asigurarea asistenţei medicale pentru structurile de intervenţie operativă;
- acordarea asistenţei medicale de urgenţă (SABIF, UPU-SMURD Bucureşti etc.)
- acordarea primului ajutor premedical (echipajele de prim ajutor de pe unităţile de descarcerare ale subunităţilor de pompieri);
- triaj în focar şi la p.a.v. efectuate de medici de la SABIF şi UPU-SMURD Bucureşti;
- asigurarea de medicamente şi instrumentar medical.

Acţiunea se desfăşoară în afara zonei de distrugeri cu scopul de a asigura recuperarea (însănătoşirea) victimelor, prin:

- primirea şi trierea răniţilor aduşi de formaţiunile specializate care au acordat ajutorul premedical;
- completarea ajutorului medical al răniţilor sosiţi de la p.a.v.;
- tratamentul medico-chirurgical de urgenţă în focar (p.a.v.) şi la spital;
- spitalizarea.

Acţiunile se desfăşoară de către formaţiunile specializate ale instituţilor prevăzute să intervină, conform funcţiilor de sprijin repartizate cu responsabilităţi de monitorizare a pericolelor şi riscurilor specifice.

I) Prevenirea îmbolnăvirilor în masă

Se desfăşoară în zona afectată cât şi în afara acesteia în scopul de a asigura prevenirea apariţiei unor epidemii sau epizootii, ca urmare a prezenţei cadavrelor, reziduurilor menajere şi altor factori de pericol, şi constă în: dezinfecţie, dezinsecţie şi deratizare, vaccinări şi admninistrarea unor antidoturi, controlul şi supravegherea calităţii surselor de apă, de alimentare şi a factorilor de mediu; interdicţii sau restricţii de consum; declararea stării de ***carantină.***

Acţiunea se desfăşoară de către formaţii de specialitate ale inspectoratului de poliţie sanitară şi medicină prevenitivă, protecţiei mediului înconjurător şi ale societăţii Apa Nova.

J) Prevenirea şi stingerea incendiilor.

Acţiunea se desfăşoară în zona afectată în scopul de a asigura:

- prevenirea apariţiei unor incendii, ca urmare a avarierii/ distrugerii /suprasolicitării instalaţiilor electrice, de gaze, sau a unor ambalaje cu materiale combustibile;
- localizarea şi lichidarea incendiilor apărute.

Acţiunea se organizează şi se conduce de către forţele specializate ale Inspectoratului pentru Situaţii de Urgenţă „Dealul Spirii" Bucureşti-Ilfov.

K) Asigurarea transportului forţelor şi mijloacelor de intervenţie, persoanelor evacuate şi altor resurse

Acţiunea se desfăşoară în zona afectată şi în afara ei, astfel:

- elaborarea concepţiei privind variantele de transport ale demnitarilor care beneficiază de protecţie şi constituirea parcului de mijloace necesare realizării acesteia;
- asigurarea transportului urban necesar pentru realizarea evacuării;
- stabilirea şi pregătirea punctelor de îmbarcare a evacuaţilor din zonele afectate, în termen de 2 ore de la declararea stării de urgenţă;
- realizarea graficului de transport şi asigurarea mijloacelor necesare pentru efectuarea evacuării, în termen de 6 ore de la declararea stării de urgenţă;
- asigurarea transportului pentru persoanele şi bunurile evacuate;
- supravegherea, fluidizarea şi controlul circulaţiei auto;
- controlul şi evidenţa auto-evacuării;
- transportul forţelor şi mijloacelor pentru intervenţie operativă şi asigurarea logistică a acestora

Acţiunile se desfăşoară de către formaţiunile specializate ale instituţilor prevăzute să intervină conform funcţiilor de sprijin repartizatecu responsabilităţi de monitorizare a pericolelor şi riscurilor specifice.

L) Paza, ordinea, îndrumarea circulaţiei, restricţii de circulaţie

Acţiunea se desfăşoară în zonele afectate şi în afara acestora, în locurile de adunare şi cazare ale sinistraţilor pe itinerariile de deplasare a forţelor de intervenţie, în zona de carantină, în scopul de a asigura:

- fluenţa traficului rutier, cu prioritatea echipajelor specializate de intervenţie sau, după caz, aplicarea măsurilor de restricţie a circulaţiei în zonele afectate sau limitrofe acestora, în scopul prevenirii unor accidente sau blocaje rutiere;
- realizarea măsurilor specifice din domeniul de competenţă în locurile de primire şi cazare a sinistraţilor;
- acţiuni de căutare-salvarea persoanelor afectate de situaţii de urgenţă, la solicitare, precum şi pentru evacuarea populaţiei, potrivit competenţelor şi resurselor disponibile în momentul respectiv;
- izolarea preliminară a zonei afectate şi devierea circulaţiei autovehiculelor şi persoanelor în scopul diminuării pierderilor complementare;
- intensificarea măsurilor de menţinere a ordinii publice, a celor de combatere a infracţiunilor şi a altor fapte antisociale.

Acţiunile se desfăşoară la ordinul Comitetul Municipiului Bucureşti pentru Situaţii de Urgenţă şi se organizează şi se conduce de către: Direcţia Generală de Poliţie a Municipiului Bucureşti, Direcţia Generală de Jandarmi a Municipiului Bucureşti şi comandanţii unităţilor militare primite în sprijin.

M) Efectuarea lucrărilor publice şi inginereşti de reabilitare la construcţiile, instalaţiile şi amenajările afectate

Acţiunea se desfăşoară în zona afectată, astfel:

- evaluarea rapidă a stabilităţii structurilor şi stabilirea măsurilor de intervenţie în primă urgenţă la construcţiile vulnerabile şi care prezintă pericol public;
- nominalizarea responsabilităţilor în realizarea măsurilor de intervenţie de primă urgenţă;
- efectuarea lucrărilor publice şi inginereşti la construcţiile, instalaţiile şi amenajările afectate;

Acţiunile se desfăşoară de către formaţiunile specializate ale instituţilor prevăzute să intervină, conform funcţiilor de sprijin, repartizate cu responsabilităţi de monitorizare a pericolelor şi riscurilor specifice.

N) Asigurarea apei şi hranei pentru persoanele şi animalele afectate sau evacuate

Acţiunea se desfăşoară în zona afectată şi în afara ei, astfel:

- asigurarea apei şi hranei pentru persoane;
- asigurarea apei şi hranei pentru animale;
- verificarea şi asigurarea apei potabile, prepararea şi distribuirea hranei pentru persoanele afectate sau evacuate.

Acţiunile se desfăşoară de către formaţiunile specializate ale instituţilor prevăzute să intervină conform funcţiilor de sprijin repartizate cu responsabilităţi de monitorizare a pericolelor şi riscurilor specifice.

O) Asigurarea energiei pentru iluminat, încălzire şi alte utilităţi

Acţiunea se desfăşoară în zona afectată şi în afara ei, astfel:

- asigurarea autonomiei energetice pentru fiecare facilitate critică de răspuns la urgenţă, pentru minimum 72 ore.
- asigurarea energiei electrice;
- refacerea operativă a avariilor produse în reţelele de transport şi distribuţie a energiei electrice;
- refacerea operativă a avariilor produse în reţelele de transport şi distribuţie a gazelor naturale:

Acţiunile se desfăşoară de către formaţiunile specializate ale instituţilor prevăzute să intervină conform funcţiilor de sprijin repartizate cu responsabilităţi de monitorizare a pericolelor şi riscurilor specifice.

P) Efectuarea depoluării şi decontaminării

Acţiunea se desfăşoară în zona afectată şi în afara ei, astfel:

- supravegherea gradului de contaminare în perimetrul raioanelor de intervenţie
- aplicarea măsurilor de limitare a împrăştierii substanţelor poluante sau contaminatoare pentru asigurarea protecţiei populaţiei surprinse în perimetrul raioanelor de intervenţie
- efectuarea depoluării şi decontaminării
- stabilirea priorităţilor pentru monitorizarea gradului de contaminare şi centralizarea datelor privind contaminarea teritoriului
- stabilirea priorităţilor pentru efectuarea decontaminării şi depoluării
- asigurarea operativă a forţelor şi mijloacelor de sprijin precum şi a materialelor necesare pentru realizarea decontaminării şi depoluării populaţiei, căilor rutiere şi clădirilor
- supravegherea gradului de contaminare, evaluarea efectelor asupra sănătăţii şi monitorizarea stării de sănătate a populaţiei
- efectuarea decontaminării populaţiei
- realizarea decontaminării animalelor şi produselor vegetale şi animale
- supravegherea gradului de contaminare, evaluarea efectelor asupra mediului şi depoluarea cursurilor de apă

Acţiunile se desfăşoară de către formaţiunile specializate ale instituţilor prevăzute să intervină conform funcţiilor de sprijin repartizate cu responsabilităţi de monitorizare a pericolelor şi riscurilor specifice.

Q) Acordarea de ajutoare de primă necesitate, despăgubiri şi asistenţă socială şi religioasă

Acţiunea se desfăşoară în zona afectată şi în afara ei, astfel:

- acordarea de ajutoare umanitare de primă necesitate pentru populaţia afectată
- asigurarea asistenţei umanitare de urgenţă pentru un număr de până la 10.000 victime, prin resursele şi infrastructura proprie, şi peste 10.000 victime prin Mişcarea Internaţională de Cruce Roşie.
- acordarea de ajutoare şi despăgubiri financiare pentru populaţie, agenţi economici, instituţii

şi unităţi administrativ-teritoriale afectate

- stabilirea şi aplicarea măsurilor de asistenţă socială
- acordarea asistenţei religioase şi sociale
- acordarea asistenţei psihologice

Acţiunile se desfăşoară de către formaţiunile specializate ale instituţilor prevăzute să intervină conform funcţiilor de sprijin repartizate cu responsabilităţi de monitorizare a pericolelor şi riscurilor specifice

Secţiunea a 5-a
Instruirea

Pregătirea continuă a personalului în perioada analizată a constituit o obligaţie de serviciu pentru întreg personalul şi a avut un caracter permanent, organizându-se în timpul programului de lucru, pe baza planurilor anuale întocmite la nivelul fiecărui sector de activitate, potrivit diagramei relaţiilor de subordonare, şi a planurilor de studiu individual, întocmite în raport cu particularităţile specifice structurii funcţionale a compartimentului de muncă şi a nevoilor reale de pregătire a fiecărui cadru în parte, având ca principal scop creşterea competenţei profesionale, a eficienţei îndeplinirii atribuţiilor funcţionale, a corectitudinii în aplicarea legilor, hotărârilor de guvern şi a celorlalte acte normative, în vederea rezolvării oportune a problemelor complexe ce caracterizează activitatea inspectoratelor pentru situaţii de urgenţă.

Sesiunile de pregătire desfăşurate la s-au axat pe specificul structurii funcţionale a compartimentului sau a locului de muncă, concomitent cu desfăşurarea activităţilor profesionale curente, având în principal, un caracter practic, fiind organizate, funcţie de conţinutul acestor teme, în obiectivele cu grad ridicat de pericol în procesul tehnologic sau chiar cu caracter de unicat, contribuind la perfecţionarea cunoştinţelor şi formarea deprinderilor de acţiune rapidă şi cu eficienţă maximă în condiţii cât mai aproape de realitate. In cadrul acestei categorii de pregătire au fost organizate şi desfăşurate teme de cunoaştere şi mânuire a accesoriilor şi tehnicii de luptă, nou apărută sau intrată în dotare, cu accent pe autospeciala şi accesoriile de descarcerare.

Secţiunea a 6-a
Realizarea circuitului informaţional-decizional şi de cooperare

Sistemul informaţional-decizional cuprinde ansamblul subsistemelor destinate observării, detectării, măsurării, înregistrării, stocării şi prelucrării datelor specifice, alarmării, notificării, culegerii şi transmiterii informaţiilor şi a deciziilor de către factorii implicaţi în acţiunile de prevenire şi gestionare a unei situaţii de urgenţă.

Informarea secretariatelor tehnice permanente ale comitetelor pentru situaţii de urgenţă ierarhic superioare asupra locului producerii unei situaţiei de urgenţă specifică, evoluţiei acesteia, efectelor negative produse, precum şi asupra măsurilor luate, se realizează prin rapoarte operative.

Primarii, Comitetul Municipiului Bucureşti pentru Situaţii de Urgenţă şi comitetele locale pentru situaţii de urgenţă, precum şi conducerile operatorilor economici şi instituţiilor amplasate în zone de risc au obligaţia să asigure preluarea de la staţiile meteorologice centrale, locale şi centrul operaţional a datelor şi avertizărilor meteorologice şi hidrologice, în vederea declanşării acţiunilor preventive şi de intervenţie.

Circuitul Informaţional Decizional se realizează conform schemei Fluxului Informaţional - Decizional prevăzut în anexa nr. 9.

CAPITOLUL V
RESURSE: UMANE, MATERIALE, FINANCIARE

Resursele necesare activităţii de protecţie-intervenţie în cazul situaţiilor de urgenţă si a efectelor complementare sunt asigurate astfel:

- resursele financiare se asigura potrivit legii din bugetul de stat, din bugetele locale din bugetele instituţiilor publice finanţate integral sau parţial din venituri proprii si din bugetele proprii ale operatorilor economici din Municipiul Bucureşti;
- operatorii economici care pot produce efecte complementare în urma producerii situaţiilor de urgenţă îşi realizează masurile de dotare, înzestrare, protecţie şi intervenţie din fondurile proprii;
- tehnica de intervenţie, mijloacele de transport, autospecialele si mijloacele tehnice speciale sunt asigurate prin redistribuire pe timpul situaţiilor speciale de către Oficiul Municipiului Bucureşti de Mobilizare Economici si Pregătirea Teritoriului pentru Apărare.

În funcţie de categoriile de riscuri identificate, mecanismele şi condiţiile de producere/manifestare, amploarea şi efectele posibile ale acestora se stabilesc tipurile de forţe şi mijloace necesare de prevenire şi combatere a riscurilor, astfel:

a) **Inspecţia de Prevenire** – din cadrul Inspectoratului pentru Situaţii de Urgenţă „*Dealul Spirii*" Bucureşti - Ilfov.

b) **Servicii pentru Situaţii de Urgenţă**
- *profesioniste* – Inspectoratul pentru Situaţii de Urgenţă "*Dealul Spirii*" Bucureşti - Ilfov
- *voluntare* – care pot fi constituite la nivelul sectoarelor/municipiului;
- *private* – constituite la operatori economici şi instituţii publice.

b) **Formaţiuni**
- *de asistenţă medicală de urgenţă* – Spitalul Clinic de Urgenţă, Substaţiile de ambulanţă ale SABIF, unităţi sanitare, Inspectoratul pentru Situaţii de Urgenţă "*Dealul Spirii*" Bucureşti - Ilfov - SMURD
- *descarcerare* – Inspectoratul pentru Situaţii de Urgenţă "*Dealul Spirii*" Bucureşti - Ilfov.

c) **Formaţiuni de protecţie civilă**
- *echipe de căutare-salvare* – constituite la nivelul Inspectoratul pentru Situaţii de Urgenţă şi IGSU - USISU Ciolpani;
- *echipe de cercetare CBRN* – constituite la nivelul Inspectoratul pentru Situaţii de Urgenţă IGSU - USISU Ciolpani;
- *echipe pirotehnice* – constituite la nivelul IGSU - USISU Ciolpani.

d) **Alte formaţiuni de salvare**
- Crucea Roşie Romania - Filialele de sector/ Municipiu Bucureşti.

e) **Grupe de sprijin**
- Direcţia Generală de Poliţie a Municipiului Bucureşti;
- Direcţia Generală de Jandarmerie a Municipiului Bucureşti;
- Unităţi militare din cadrul M.A.N.
- Poliţia comunitară – la localităţile unde este constituită

- Spitale Clinice de Urgenţă
- Organizaţiile neguvernamentale specializate în acţiuni de salvare
- Unităţi şi formaţiuni sanitare şi de inspecţie sanitară veterinară – Direcţia Sanitar-Veterinară şi pentru Siguranţă Alimentelor

În activităţile de intervenţie mai pot fi implicate şi formaţiuni de pază a persoanelor şi a bunurilor, precum şi detaşamente şi echipe din cadrul serviciilor publice descentralizate şi al societăţilor comerciale specializate, dotate cu mijloace de intervenţie, formaţiunile de voluntari ai societăţii civile specializaţi în intervenţia în situaţii de urgenţă şi organizaţi în organizaţii neguvernamentale cu activităţi specifice.

La locul intervenţiei se mai pot constitui **forţele auxiliare**, care se stabilesc din rândul populaţiei şi salariaţilor, al formaţiunilor de voluntari, altele decât cele instruite special pentru situaţii de urgenţă. Acestea vor acţiona conform sarcinilor stabilite pentru formaţiunile de protecţie civilă.

Resursele umane, materiale şi financiare necesare desfăşurări activităţii de intervenţie în situaţii de urgenţă sunt asigurate conform Planurilor de Asigurare cu Resurselor Umane, Materiale şi Financiare elaborate de către Comitetul Municipiului Bucureşti pentru Situaţii de Urgenţă şi comitetele locale pentru situaţii de urgenţă.

CAPITOLUL VI
LOGISTICA ACȚIUNILOR

Sistemul logistic este format din elementele specializate care asigură condițiile materiale necesare pentru exercitarea actului de conducere și desfășurarea intervenției.

Logistica acțiunilor de intervenție cuprinde măsurile și activitățile organizate, planificate și desfășurate în scopul asigurării la timp și fără întrerupere cu resurse materiale necesare îndeplinirii misiunilor, menținerii în permanență a stării de sănătate a personalului operativ, a stării de funcționare a tehnicii de luptă și de comunicații.

Organizarea logisticii ține seama de înzestrarea agenților de intervenție, a forțelor participante, de normele de consum, nivelul stocurilor, situația sanitar–epidemiologică a efectivelor, gradul de solicitare a personalului pe timpul îndeplinirii misiunii, caracteristicile zonei și de sursele de aprovizionare.

Logistica acțiunilor de intervenție vizează:

- asigurarea echipamentului de protecție;
- asigurarea mijloacelor și a tehnicii de intervenție atât pentru subunitățile proprii ale Inspectoratului pentru Situații de Urgență *„Dealul Spirii"* București-Ilfov cât și pentru celelalte forțe participante cu care se cooperează;
- asigurarea punctelor de asistență tehnică, realizarea rezervelor de carburanți și materiale consumabile;
- asigurarea aprovizionării și distribuirii antidoturilor și echipamentelor precum și a altor materiale;
- realizarea și menținerea legăturilor cu personalul de la locul intervenției, cu forțele cu care se cooperează, cu unitățile, subunitățile, autoritățile locale precum și cu eșalonul superior;
- asigurarea aprovizionării cu materiale sanitare și farmaceutice, prevenirea apariției îmbolnăvirilor și acordarea ajutorului medical de urgență.

Logistica acțiunilor se asigură de către Consiliul General al Municipiului București, Consiliile Locale ale Sectoarelor 1-6, pentru acțiunile și măsurile desfășurate de la sediul propriu, precum și de către autoritățile, instituțiile publice și operatorii economici cu atribuții și responsabilități în domeniu.

Asigurarea populației sinistrate cu materiale de cazarmament, igienă personală, îmbrăcăminte, alimente, apă, etc., se va realiza prin grija Comitetului Municipiului București pentru Situații de Urgență și a serviciului de asistență socială, prin punctele de distribuire a ajutoarelor umanitare organizate în raioanele de adunare sinistrați.

LISTA AUTORITĂŢILOR ŞI FACTORILOR CARE AU RESPONSABILITĂŢI ÎN ANALIZA ŞI ACOPERIREA RISCURILOR ÎN MUNICIPIUL BUCUREŞTI

Nr. crt.	Denumire autoritate	Coordonate autoritate	Persoană/e de contact	Atribuţii în PAAR conform fişei nr.
1.	Instituţia Prefectului Municipiului Bucureşti	Tel. 021.313.24.76 Fax.021.312.25.33		**Fişa nr. 1**
2.	Inspectoratul pentru Situaţii de Urgenţă *"Dealul Spirii"* Bucureşti-Ilfov	Tel.: 021/207.55.00 Fax: 021/316.51.16		**Fişa nr. 2**
3.	Primăria Municipiului Bucureşti	Tel.021.305.55.00 021.305.55.06/07 Fax.021.312.00.30		**Fişa nr. 3**
4.	Primăria Sectorului 1	Tel. 021.319.10.13 Fax 021.319.10.26/021.314.49.90		**Fişa nr. 3**
5.	Primăria Sectorului 2	Tel.021.209.60.00 Fax. 021.252.80.39		**Fişa nr. 3**
6.	Primăria Sectorului 3	Tel. 021.318.03.23 Fax. 021.318.03.28		**Fişa nr. 3**
7.	Primăria Sectorului 4	Tel. 021.335.50.30 Fax.021.337.07.90		**Fişa nr. 3**
8.	Primăria Sectorului 5	Tel. 021.314.46.80/ 021.314.43.18 Fax. 021.314.49.90		**Fişa nr. 3**
9.	Primăria Sectorului 6	Tel. 0376.204.319; Fax. 0376.204.446 E-mail: prim6@primarie6.ro		**Fişa nr. 3**
10.	Direcţia Generală de Poliţie a Municipiului Bucureşti	Tel.021.315.35.34, Fax 021.312.23.23	Personal principal de serviciu al D.G.P.M.B. int. 33.067/33.066	**Fişa nr. 4**
11.	Direcţia Generală de Jandarmi a Municipiului Bucureşti	Tel. 021.456.73.54 Fax.021.424.62.40		**Fişa nr. 5**
12.	Direcţia Generală de Protecţie Internă	Tel./Fax. 021.311.13.53		*
13.	Serviciul Probleme Speciale al Municipiului Bucureşti - ANRSPS	Tel./Fax. 021.313.63.83		**Fişa nr. 7**
14.	S.R.I. -Direcţia de Informaţii a Municipiului Bucureşti	Tel. 037.772.47.11/ 021.210.19.73 Fax. 021.619.33.27		**Fişa nr. 38**
15.	Comandamentul Garnizoanei Bucureşti	Tel. 021.420.71.22 Fax.021.421.31.67		**Fişa nr. 6**
16.	Centrul Militar Zonal Bucureşti	Tel. 021.336.78.20; Fax 021.335.32.14		**Fişa nr. 6**
17.	Direcţia Generală de Poliţie Locală şi Control a Municipiului Bucureşti	Tel. 021.539.14.02/ 021.539.14.00 Fax. 021.539.15.00		**Fişa nr. 8**
18.	Comisariatul pentru Protecţia Consumatorilor S1 – S6 Bucureşti	Tel.021.95.51		**Fişa nr. 9**
19.	Direcţia pentru Sport şi Tineret a Municipiului Bucureşti	Tel. 021.324.99.30 Fax. 021.324.99.38		**Fişa nr. 10**
20.	Direcţia pentru Cultură a Municipiului Bucureşti	Tel/Fax 021.323.26.11 021.323.26.28		**Fişa nr. 11**
21.	Direcţia Generală de Evidenţă Persoanelor-Municipiul Bucureşti	Tel. 021.300.05.70 Fax. 021.318.32.96		**Fişa nr. 12**
22.	Direcţia pentru Agricultură a Municipiului Bucureşti	Tel. 021.314.28.66 Fax. 021/313.80.23		**Fişa nr. 13**
23.	Direcţia de Mediu Bucureşti din cadrul Agenţiei Naţionale pentru Mediu şi Arii Protejate	Tel. 021.430.66.77 Fax 021.430.66.75		**Fişa nr. 14**
24.	Direcţia pentru Imigrări a Municipiului Bucureşti	Tel. 021/303.70.80		*
25.	Direcţia Generală Situaţii de	Tel. 021.305.55.00/ 021.305.55.55		**Fişa nr. 3**

	Urgenţă. Statistici şi Strategii (PMB)	Fax 021.312.00.30		
26.	Direcţia Generală de Asistenţă Socială a Municipiului Bucureşti	Tel.021.314.23.15 Fax 021.314.23.16		*
27.	Direcţia Regională de Statistică a Municipiului Bucureşti	Tel.021.314.11.48 Fax 021.315.10.07		**Fişa nr. 15**
28.	Administraţia Lacuri. Parcuri şi Agrement Bucureşti	Tel.021.224.58.60 Fax.021.224.58.62		**Fişa nr. 16**
29.	Administraţia Cimitirelor şi Crematoriilor Umane	Tel.021/636.35.71 Fax.021.334.42.54		**Fişa nr. 17**
30.	Institutul Naţional de Medicină Legală "Mina Minovici"	Tel. 021.332.50.08 Fax. 021.334.62.60		**Fişa nr. 18**
31.	Departamentul U.P.U-S.M.U.R.D. Bucureşti	Tel. 021.599.23.00 Fax: 021.599.99.09		**Fişa nr. 19**
32.	Serviciul de Ambulanţă Bucureşti - Ilfov	Tel. 021 201.51.10 Fax 021 210.26.76		**Fişa nr. 20**
33.	Agenţia Teritorială ARR Bucureşti	Tel.021.410.43.61 021.410.43.62 Fax 021.410.43.58		*
34.	Departamentul Situaţii de Urgenţă şi Dezastre - Societatea Naţională de Cruce Roşie din România	Tel.021.317.40.53/ 021.317.60.06 Fax 021.312.84.52		**Fişa nr. 21**
35.	Administraţia Spitalelor şi Serviciilor Medicale	Tel. 021.310.10.59/031.711.15.08 Fax 021.310.10.69		**Fişa nr. 22**
36.	Direcţia de Sănătate Publică a Municipiului Bucureşti	Tel. 021.253.08.82 Fax 021.252.55.20		**Fişa nr. 23**
37.	Direcţia Sanitară Veterinară şi pentru Siguranţa Alimentelor a Municipiului Bucureşti	Tel. 021.348.05.65 Fax 021.348.23.52		**Fişa nr. 24**
38.	S.N.T.F.M. „C.F.R. Marfă" S.A Bucureşti. – Centrul Zonal de Marfă Bucureşti	Tel./Fax 021.319.18.52		**Fişa nr. 25**
39.	Sucursala Regională De Căi Ferate Bucureşti	Tel /Fax. 021.318.23.78		**Fişa nr. 25**
40.	S.C. METROREX S.A.	Tel.021.319.36.01 centală 021.336.00.90 Fax.021.312.51.49		**Fişa nr. 26**
41.	S.T.B.	Tel. 021.307.41.06 Fax 021.307.45.99		**Fişa nr. 26**
42.	S.C. DISTRIGAZ - SUD REŢELE S.R.L. Direcţia Regională Bucureşti	Tel./Fax 021.301.17.09		**Fişa nr. 27**
43.	S.C. ELECTROCENTRALE Bucureşti S.A.	Tel.021.275.11.03/021.275.11.08 Fax.021.275.14.05		**Fişa nr. 28**
44.	S.C. APA NOVA Bucureşti S.A.	Tel. 021.310.02.74/ 0374.398.040 Fax.021.315.41.33;021.312.44.37		**Fişa nr. 30**
45.	ISCIR Bucureşti	Tel.021.411.97.60/021.411.97.61 Fax 037.810.23.23		**Fişa nr. 29**
46.	- S.C. ENEL DISTRIBUŢIE MUNTENIA S.A. – Zona M.T-J.T. Zonă Bucureşti	Tel. 0372.11.58.00 Fax 0372.873.726/021.206.58.00		**Fişa nr. 28**
47.	A.N."Apele Române"- Adminitraţia Bazinală de Apă Argeş-Vedea - S.G.A. Ilfov-Bucureşti	Tel.021.318.22.22/ 021.318.44.49		**Fişa nr. 31**
48.	Compania Municipală Termoenergetica Bucureşti	Tel. 021.313.54.22 Fax. 021.312.30.18		**Fişa nr. 32**
49.	Regia Naţională a Pădurilor ROMSILVA -DIRECŢIA SILVICĂ ILFOV	Tel.021.233.24.16/ 021.233.24.18 Fax.021.233.24.17		**Fişa nr. 33**
50.	Inspectoratul Regional în Construcţii I Bucureşti- Ilfov	Tel.021.330.10.01; 021.330.13.28 Fax.021.330.13.19		**Fişa nr. 34**
51.	Inspectoratul Şcolar al Municipiul	Tel. 021.211.84.85; 021.212.37.80		**Fişa nr. 35**

	București	Fax.021.210.48.51		
52.	Aeroportul Internațional București-Băneasa – Aurel Vlaicu	Tel .021.232.00.20 Fax.021.232.36.87		**Fișa nr. 36**
53.	Serviciul de Telecomunicații Speciale	Tel. 021.202.28.09 Fax. 021.315.28.61		**Fișa nr. 40**
54.	Administrația Națională de Meteorologie	Tel. 021.318.32.40 Fax. 021.316.31.43		*
55.	Administrația Națională de Îmbunătățiri Funciare Ilfov	Tel. 021.361.28.80 Fax. 021.361.28.60		*
56.	Garda Națională de Mediu – Comisariatul Municipiului București	Tel. 021.326.89.84 Fax. 021.326.89.83		*
57.	Agenția pentru Plăți și Inspecție Socială a Municipiului București	Tel. 021.316.84.15 Fax. 021.316.84.16		*
58.	Societatea Română de Televiziune	Tel. 021.319.92.45 Fax. 021.319.92.15		*
59.	Societatea Română de Radiodifuziune	Tel. 021.303.16.00 Fax. 021.319.05.51		*
60.	Comisia Națională pentru Controlul Activităților Nucleare	Tel. 021.351.50.89 Fax. 021.351.50.88		*
61.	Inspectoratul Teritorial de Muncă al Municipiului București	Tel. 021.331.16.16 Fax. 021.331.76.14		*
62.	Garda Forestieră București	Tel. 021.233.12.89 Fax. 021.233.01.63		*
63.	Compania Națională de Căi Ferate CFR SA- Călători	Tel. 021.319.95.39 / int 134500/ 134551 Fax. 021.311.42.76		*
64.	Institutul Național de Cercetare Dezvoltare pentru Fizica Pământului	Tel./Fax 021/405.06.64 Fax Secretariat:021.405.06.73		**Fișa nr. 39**
65.	Direcția Investigații Tehnice - Centrul de Investigații și Analiză pentru Siguranța Aviației Civile (CIAS)	Tel 021.222.05.35 Fax 0378.107.106		*
66.	Asociația de Dezvoltare Intercomunitară pentru Transport Public București- Ilfov (TBPI)	Tel 0744369888		*
67.	Administrația Municipală pentru Consolidarea Clădirilor cu Risc Seismic	Tel (021)9529		*

ATRIBUŢIILE AUTORITĂŢILOR ŞI RESPONSABILILOR CUPRINŞI ÎN PLANUL DE ANALIZĂ ŞI ACOPERIRE A RISCURILOR

INSTITUŢIA PREFECTULUI MUNICIPIULUI BUCUREŞTI	**Fişa nr. 1**
I.-GESTIONAREA RISCURILOR	
a.- monitorizarea permanenta a parametrilor meteo , seismici , de mediu , hidrografici , etc si transmiterea datelor la autoritatile competente ;	Nu este cazul
b.- controlul preventiv al autoritatilor pe domenii de competenta;	Execută controale periodice prin corpul de control propriu la instituţiile administraţiei publice locale pentru verificarea modului de respectare a legislatiei din domeniul managementului situaţiilor de urgenţă
c.- informare preventiva a populatiei asupra pericolelor specifice unitatii administrativ teritoriale si asupra comportamentului de adoptat in cazul manifestarii unui pericol ;	Asigurarea informării populaţiei asupra măsurilor preventive pe tipuri de riscuri manifestate preponderent pe raza administrativ teritorială şi a regulilor de conduită în cazul manifestarii acestora. activitate desfăşurată permanent şi în special cînd se prognozează situaţii de urgenţă
d.-exercitii si aplicatii	Coordonează prin structurile specializate (I.S.U.B.-IF.) pregătirea şi desfăşurarea exerciţiilor şi aplicatiilor care se desfăşoară la nivel judeţean şi interjudeţean, pentru toate tipurile de riscuri identificate pe raza judeţului
II.- RESURSE NECESARE	
a.- monitorizarea permanenta a parametrilor meteo ,seismici de mediu ,hidrografici ,etc si transmiterea datelor la autoritatile competente;	Nu este cazul
b.- controlul preventiv al autoritatilor pe domenii de competenta;	Asigură resursele necesare desfăşurării activităţii corpului de control propriu
c.- informare preventiva a populatiei asupra pericolelor specifice unitatii administrativ teritoriale si asupra comportamentului de adoptat in cazul manifestarii unui pericol ;	Asigurarea fondurilor necesare executării materialelor informative / documentare, pliantelor , materialelor în mass-media, filme ,etc. prin instituţiile abilitate
d.-exercitii si aplicatii	Nu este cazul
III.-INTERVENTIE	
a.-alarmare	Asigură continuitatea conducerii instituţiei prefectului şi alertarea / alarmarea personalului propriu
b.-actiuni de cautare / salvare / descarcerare .	Asigură coordonarea şi conducerea acţiunilor de intervenţie pentru căutare, salvare sau descarcerare prin intermediul I.S.U.B.-IF.
c.-asistenta medicala .	Nu este cazul
d.-actiuni de indepartare a manifestarii pericolului produs .	Conduce şi coordonează acţiunile de îndepărtare a manifestării unui pericol prin intermediul instituţiilor componente ale C.M.B.S.U., care acţionează conform competenţelor legale şi capacităţilor
e.-actiuni de limitare a consecintelor unui pericol	Conduce şi coordonează acţiunile de limitare a consecinţelor unui pericol prin intermediul instituţiilor componente ale C.M.B.S.U., care acţionează conform competenţelor legale şi capacităţilor
f.-actiuni de inlaturare a efectelor unui eveniment .	Conduce şi coordonează acţiunile de înlăturare a efectelor unui eveniment prin intermediul instituţiilor componente ale C.M.B.S.U. , care acţionează conform competenţelor legale şi capacităţilor

INSPECTORATUL PENTRU SITUAŢII DE URGENŢĂ "DEALUL SPIRII" BUCUREŞTI-ILFOV	**Fişa nr. 2**
I. GESTIONAREA RISCURILOR	
- monitorizarea permanentă a parametrilor meteo, seismici, de mediu, hidrografici şi transmiterea datelor la autorităţile competente;	La primirea avertizărilor hidrologice/ meteorologice, acestea se retransmit CLSU de sector şi centrelor operative
- centralizarea datelor şi informaţiilor privind monitorizarea pericolelor şi riscurilor specifice, precum şi a elementelor negative ale acestora;	Se centralizează datele şi informaţiile privitoare la tipurile de risc specifice şi potenţialele pericole pe care le poate genera acestea
- monitorizarea obiectivelor economice sursă de risc chimic;	Periodic se verifică viabilitatea planurilor de urgenţă externă ale operatorilor economici sursă de risc chimic
- monitorizarea obiectivelor economice, sursă de risc la incendii şi explozii;	Periodic se verifică viabilitatea planurilor de intervenţie, prin controale şi aplicaţii
- evaluarea efectelor negative ale situaţiilor de urgenţă care s-au produs şi ale stărilor potenţial generatoare de situaţii de urgenţă;	Constituirea de comisii mixte pentru constatarea şi evaluarea pagubelor produse
- informarea şi educarea preventivă a populaţiei;	Periodic se desfăşoară activităţi de informare şi de educare a populaţiei privind modul de comportare pe timpul producerii unor situaţii de urgenţă
- înştiinţarea autorităţilor administraţiei publice asupra stărilor potenţial generatoare de situaţii de urgenţă;	Aducerea la cunoştinţa autorităţilor administraţiei publice locale a conţinutului Catalogului local de clasificare a unităţilor administrativ teritoriale din punct de vedere al protecţiei civile
- avertizarea populaţiei prin sisteme şi mijloace tehnice de avertizare şi alarmare publică;	Transmiterea semnalelor de avertizare autorităţilor administraţiei publice locale
- planificarea şi pregătirea resurselor şi serviciilor pentru intervenţii operative;	
- căutarea, descarcerarea şi salvarea persoanelor prin structuri operative specializate;	
- evacuarea persoanelor, populaţiei sau bunurile periclitate;	
- localizarea, limitarea propagării, stingerea şi lichidarea consecinţelor incendiilor, inclusiv a incendiilor în masă;	Executarea intervenţiei operative de către echipele de intervenţie
- asigurarea apei şi hranei pentru persoane şi animalele afectate sau evacuate;	Activitatea se desfăşoară la solicitarea autorităţilor publice locale
- aplicarea măsurilor de limitare a împrăştierii substanţelor poluante sau contaminatoare pentru asigurarea protecţiei populaţiei surprinse în perimetrul raioanelor de intervenţie;	
- stabilirea priorităţilor pentru monitorizarea gradului de contaminare şi centralizarea datelor privind contaminarea;	
- asigurarea operativă a forţelor şi mijloacelor de sprijin precum şi a materialelor necesare pentru realizarea decontaminării populaţiei, căilor rutiere şi clădirilor;	
II. RESURSE NECESARE	
- monitorizarea permanentă a parametrilor meteo, seismici, de mediu, hidrografici şi transmiterea datelor la autorităţile competente;	Aparatura de comunicaţii şi informatică existentă în dispeceratul inspectoratului
- centralizarea datelor şi informaţiilor privind monitorizarea pericolelor şi riscurilor specifice, precum şi a elementelor negative ale acestora;	
- monitorizarea obiectivelor economice sursă de risc chimic;	Planurile de urgenţă externă ale obiectivelor sursă de risc
- monitorizarea obiectivelor economice, sursă de risc la incendii şi explozii;	Planurile de intervenţie întocmite în acest scop
- evaluarea efectelor negative ale situaţiilor de urgenţă care s-au produs şi ale stărilor potenţial generatoare de situaţii de urgenţă;	
- informarea şi educarea preventivă a populaţiei;	Materiale informative/documentare, planuri de urgenţă, pliante, mass-media, campanii informative

- înştiinţarea autorităţilor administraţiei publice asupra stărilor potenţial generatoare de situaţii de urgenţă;	
- avertizarea populaţiei prin sisteme şi mijloace tehnice de avertizare şi alarmare publică;	Mijloacele de avertizare şi înştiinţare aflate în dotarea autorităţilor administraţiei publice locale
- planificarea şi pregătirea resurselor şi serviciilor pentru intervenţii operative;	
- căutarea, descarcerarea şi salvarea persoanelor prin structuri operative specializate;	Mijloacele specializate aflate în dotarea subunităţilor de intervenţie
- evacuarea persoanelor, populaţiei sau bunurile periclitate;	Mijloacele specializate aflate în dotarea subunităţilor de intervenţie
- localizarea, limitarea propagării, stingerea şi lichidarea consecinţelor incendiilor, inclusiv a incendiilor în masă;	Autospeciale de intervenţie şi materialele aflate în dotarea subunităţilor
- asigurarea apei şi hranei pentru persoane şi animalele afectate sau evacuate;	
- aplicarea măsurilor de limitare a împrăştierii substanţelor poluante sau contaminatoare pentru asigurarea protecţiei populaţiei surprinse în perimetrul raioanelor de intervenţie;	
- stabilirea priorităţilor pentru monitorizarea gradului de contaminare şi centralizarea datelor privind contaminarea;	
- asigurarea operativă a forţelor şi mijloacelor de sprijin precum şi a materialelor necesare pentru realizarea decontaminării populaţiei, căilor rutiere şi clădirilor;	Mijloacele specializate aflate în dotarea subunităţilor de intervenţie
III. INTERVENŢIE	
- alarmare	
- acţiuni de căutare/salvare/descarcerare	
- asistenţă medicală	
- acţiuni de îndepărtare a manifestării pericolului produs	
- acţiuni de limitare a consecinţelor unui pericol	

PRIMĂRIA MUNICIPIULUI BUCUREŞTI **PRIMĂRIA SECTORULUI 1-6**	**Fişa nr. 3**
I.-GESTIONAREA RISCURILOR	
a.- monitorizarea permanenta a parametrilor meteo , seismici , de mediu , hidrografici , etc si transmiterea datelor la autoritatile competente ;	Nu este cazul
b.- controlul preventiv al autoritatilor pe domenii de competenta;	Nu este cazul
c.- informare preventiva a populatiei asupra pericolelor specifice unitatii administrativ teritoriale si asupra comportamentului de adoptat in cazul manifestarii unui pericol ;	Asigură informarea populaţiei asupra măsurilor preventive pe tipuri de riscuri manifestate preponderent pe raza administrativ teritorială şi a regulilor de conduită în cazul manifestarii acestora.
d.-exercitii si aplicatii	Se desfăşoară în colaborare cu instituţiile cu atribuţii în domeniul gestionării situaţiilor de urgenţă , în toate cazurile de manifestare a situaţiilor de urgenţă generate de riscurile specifice zonei de competenţă .
II.- RESURSE NECESARE	
a.- monitorizarea permanenta a parametrilor meteo ,seismici de mediu ,hidrografici ,etc si transmiterea datelorbla autoritatile competente ;	Nu este cazul
b.- controlul preventiv al autoritatilor pe domenii de competenta ;	Nu este cazul
c.- informare preventiva a populatiei asupra pericolelor specifice unitatii administrativ teritoriale si asupra comportamentului de adoptat in cazul manifestarii unui pericol ;	Asigurarea fondurilor necesare executării materialelor informative / documentare , pliantelor , materiale în mass-media , filme .etc.
d.-exercitii si aplicatii	Asigurarea fondurilor pentru achiziţionarea materialelor necesare specifice situaţiei de urgenţă pentru care se desfăşoară exerciţiile sau aplicaţiile .

III.-INTERVENTIE	
a.-alarmare	Asigură în cel mai scurt timp alarmarea populaţiei de pe raza localităţii cu mijloacele din dotarea CMBSU/C.L.S.U . funcţie de riscurile specifice din zonă
b.-actiuni de cautare / salvare / descarcerare .	Asigură mijloacele materiale necesare acţiunilor de intervenţie pentru căutare, salvare sau descarcerare prin intermediul S.V.S.U.
c.-asistenta medicala .	Asigură mijloacele materiale necesare acţiunilor de asistenţă medicală de urgenţă prin intermediul capacităţilor existente la nivel local
d.-actiuni de indepartare a manifestarii pericolului produs .	Asigură măsurile pentru prevenirea manifestării unui pericol prin respectarea condiţiilor impuse pentru construcţii în zone derise
e.-actiuni de limitare a consecintelor unui pericol	Asigură prin CMBSU/C.L.S.U. şi S.V.S.U. intervenţia în prima urgenţă pentru limitarea consecinţelor unui pericol

DIRECŢIA GENERALĂ DE POLIŢIE A MUNICIPIULUI BUCUREŞTI	**Fişa nr. 4**
I. GESTIONAREA RISCURILOR	
- participă la asigurarea măsurilor de protecţie a populaţiei, fluenţă şi dirijare a circulaţiei pe timpul evacuării persoanelor sau bunurilor periclitate şi la securizarea zonelor afectate de producerea unei situaţii de urgenţă	
- sprijinirea activităţii de evidenţă a populaţiei, care se evacuează în raioanele afectate şi în cele unde se execute evacuarea	
- participarea la realizarea măsurilor specific din domeniul de competenţă în locurile de primire şi cazare a sinistraţilor	Asigurarea măsurilor de menţinere a ordinii şi siguranţei publice
- asigurarea fluidizării traficului rutier, cu prioritatea a echipajelor specializte de intervenţie, potrivit competenţelor, sau , după caz, aplicarea măsurilor temporare de restricţie a circulaţiei în zonele afectate de producerea unor situaţii de urgenţă sau limitrofe acestora, în scopul prevenirii unor accidente sau blocaje rutiere.	Asigurarea accesului autovehiculelor destinate intervenţiei în zona afectată şi respectarea restricţiilor de circulaţie.
- menţinerea ordinii şi siguranţei publice;	Organizarea activităţilor specifice de menţinere a ordinii şi siguranţei publice.
II. RESURSE NECESARE	
- participă la asigurarea măsurilor de protecţie a populaţiei, fluenţă şi dirijare a circulaţiei pe timpul evacuării persoanelor sau bunurilor periclitate şi la securizarea zonelor afectate de producerea situaţiei de urgenţă	
- sprijinirea activităţii de evidenţă a populaţiei, care se evacuează în raioanele afectateşi în cele în care se execute evacuarea	
- participă la realizarea măsurilor specific din domeniul de competenţă în locurile de primire şi cazare a sinistraţilor	
- asigurarea fluidizării traficului rutier, cu prioritatea echipajelor specializte de intervenţie, potrivit competenţelor, sau , după caz, aplicarea măsurilor temporare de restricţie a circulaţiei în zonele afectate de producerea unor situaţii de urgenţă sau limitrofe acestora, în scopul prevenirii unor accidente sau blocaje rutiere.	
III. INTERVENŢIE	
- acţiuni de limitare a consecinţelor unui pericol	
- acţiuni de menţinere a ordinii şi siguranţei publice	
- acţiuni de deviere şi restricţionare a circulaţiei autovehiculelor în zona afectată	

DIRECŢIA GENERALĂ DE JANDARMI A MUNICIPIULUI BUCUREŞTI	**Fişa nr. 5**
I. GESTIONAREA RISCURILOR	

- evaluarea riscurilor specifice privind asigurarea protecţiei persoanelor cu funcţii de conducere din instituţiile fundamentale şi a pazei noilor sedii de lucru, precum şi reşedinţelor puse la dispoziţie;	Întocmirea planurilor specifice privind protecţia persoanelor cu funcţii de conducere
- evacuarea persoanelor, populaţiei sau bunurile periclitate;	
- asigurarea primirii şi cazării persoanelor evacuate;	
- instalarea tabarelor de evacuaţi;	
- securitatea şi paza zonelor evacuate;	Se organizează paza şi controlul accesului în zona taberelor de sinistraţi
- evacuarea fondului arhivistic naţional;	Se organizează paza transportului fondului arhivistic, precum şi a noii locaţii de depozitare a acestuia
- securitatea şi paza perimetrului zonelor de carantină;	
- asigurarea măsurilor necesare pentru realizarea protecţiei populaţiei în adăposturi colective;	
- neutralizarea efectelor materialelor periculoase privind stabilirea perimetrelor de securitate şi evacuarea locală a populaţiei;	
- menţinerea şi restabilirea ordinii publice;	Organizarea şi aplicarea măsurilor specifice pentru menţinerea şi restabilirea ordinii publice
II. RESURSE NECESARE	
- evaluarea riscurilor specifice privind asigurarea protecţiei persoanelor cu funcţii de conducere din instituţiile fundamentale şi a pazei noilor sedii de lucru, precum şi reşedinţelor puse la dispoziţie;	
- evacuarea persoanelor, populaţiei sau bunurile periclitate;	
- asigurarea primirii şi cazării persoanelor evacuate;	
- instalarea tabarelor de evacuaţi;	
- securitatea şi paza zonelor evacuate;	Se organizează paza şi controlul accesului în zona taberelor de sinistraţi
- evacuarea fondului arhivistic naţional;	
- securitatea şi paza perimetrului zonelor de carantină;	
- asigurarea măsurilor necesare pentru realizarea protecţiei populaţiei în adăposturi colective;	
- neutralizarea efectelor materialelor periculoase privind stabilirea perimetrelor de securitate şi evacuarea locală a populaţiei;	
- menţinerea şi restabilirea ordinii publice;	
III. INTERVENŢIE	
- acţiuni de limitare a consecinţelor unui pericol	
- acţiuni de menţinere şi restabilire a ordinii publice	
- acţiuni de restricţie a circulaţiei autovehiculelor în zona afectată	

Comandamentul Garnizoanei Bucureşti **Centrul Militar Zonal Bucureşti**	**Fişa nr. 6**
I.-GESTIONAREA RISCURILOR	
a.- monitorizarea permanenta a parametrilor meteo , seismici , de mediu , hidrografici , etc si transmiterea datelor la autoritatile competente ;	Asigură monitorizarea radioactivităţii mediului la nivel de unittate militară cu tehnica specifică din dotare transmite datele obţinute eşaloanelor superioare proprii
b.- controlul preventiv al autoritatilor pe domenii de competenta ;	Nu este cazul
c.- informare preventiva a populatiei asupra pericolelor specifice unitatii administrativ teritoriale si asupra comportamentului de adoptat in cazul manifestarii unui pericol ;	Asigură informarea personalului propriu asupra măsurilor preventive pe tipuri de riscuri manifestate preponderent pe raza administrativ teritorială şi a regulilor de conduită în cazul manifestarii acestora.
d.-exercitii si aplicatii	Se desfăşoară în colaborare cu instituţiile cu atribuţii în domeniul gestionării situaţiilor de urgenţă , pe tipuri de risc , la solicitarea

	CMBSU sau ISUBIF
II.- RESURSE NECESARE	
a.- monitorizarea permanenta a parametrilor meteo ,seismici de mediu ,hidrografici ,etc si transmiterea datelor la autoritatile competente ;	Tehnica din dotare specifică activităţii de monitorizare radioactive , tehnică electronică de prelucrare , stocare şi transmitere a datelor
b.- controlul preventiv al autoritatilor pe domenii de competenta ;	Nu este cazul
c.- informare preventiva a populatiei asupra pericolelor specifice unitatii administrativ teritoriale si asupra comportamentului de adoptat in cazul manifestarii unui pericol ;	Materiale de informare a personalului propriu
d.-exercitii si aplicatii ;	Tehnica şi materiale din dotare necesare, specifice situaţiei de urgenţă pentru care se desfăşoară exerciţiile sau aplicaţiile
III.-INTERVENTIE	
a.-alarmare	Asigură în cel mai scurt timp alarmarea personalului propriu cu mijloacele din dotarea proprie şi / sau a C.L.S.U de sectoare, funcţie de riscurile specifice din zonă
b.-actiuni de cautare / salvare / descarcerare .	Sprijină cu mijloace tehnice si materiale din dotare acţiunile de intervenţie pentru căutare, salvare sau descarcerare , la solicitarea CMBSU
c.-asistenta medicala .	Asigură asistenţă medicală de urgenţă pentru personalul propriu şi sprijină la solicitare asistenţa medicală de urgenţă pentru populaţie
d.-actiuni de indepartare a manifestarii pericolului produs .	Participă cu forţe şi mijloace tehnice din dotare la acţiuni de prevenire a manifestării unui pericol , la solicitarea CMBSU
e.-actiuni de limitare a consecintelor unui pericol	Participă cu forţe şi mijloace tehnice din dotare la acţiuni de limitare consecinţelor a unui pericol , la solicitarea CMBSU
f.-actiuni de inlaturare a efectelor unui eveniment .	Participă cu forţe şi mijloace tehnice din dotare la acţiuni de înlăturare a consecinţelor a unei situaţii de urgenţă , la solicitarea CMBSU

Serviciul Probleme Speciale al Municipiului Bucureşti - ANRSPS	**Fişa nr. 7**
I.-GESTIONAREA RISCURILOR	
a.- monitorizarea permanenta a parametrilor meteo , seismici , de mediu , hidrografici , etc si transmiterea datelor la autoritatile competente ;	Nu este cazul
b.- controlul preventiv al autoritatilor pe domenii de competenta;	Nu este cazul
c.- informare preventiva a populatiei asupra pericolelor specifice unitatii administrativ teritoriale si asupra comportamentului de adoptat in cazul manifestarii unui pericol ;	Nu este cazul
d.-exercitii si aplicatii	Se desfăşoară în colaborare cu instituţiile cu atribuţii în domeniul gestionării situaţiilor de urgenţă , la solicitarea CMBSU desfăşurarea acestora se face conform planificării stabilite cu ISUBIF
II.- RESURSE NECESARE	
a.- monitorizarea permanenta a parametrilor meteo ,seismici de mediu ,hidrografici ,etc si transmiterea datelor la autoritatile competente ;	Nu este cazul
b.- controlul preventiv al autoritatilor	Nu este cazul

pe domenii de competenta ;	
c.- informare preventiva a populatiei asupra pericolelor specifice unitatii administrativ teritoriale si asupra comportamentului de adoptat in cazul manifestarii unui pericol ;	Nu este cazul
d.-exercitii si aplicatii	Asigură resursele necesare desfăşurării în colaborare cu instituţiile cu atribuţii în domeniul gestionării situaţiilor de urgenţă , a aplicaţiilor şi exerciţiilor la solicitarea CMBSU
III.-INTERVENTIE	
a.-alarmare	Asigură mijloacele materiale necesare alarmării personalului propriu
b.-actiuni de cautare / salvare / descarcerare .	Nu este cazul
c.-asistenta medicala .	Nu este cazul
d.-actiuni de indepartare a manifestarii pericolului produs .	Nu este cazul
e.-actiuni de limitare a consecintelor unui pericol	Asigură în baza prevederilor legale resursele materiale pentru limitarea efectelor produse de situaţiile de urgenţă , la solicitarea CMBSU
f.-actiuni de inlaturare a efectelor unui eveniment .	Asigură în baza prevederilor legale resursele materiale pentru lichidarea efectelor produse de situaţiile de urgenţă , la solicitarea CMBSU

Direcţia Generală de Poliţie Locală şi Control a Municipiului Bucureşti	**Fişa nr. 8**
I.-GESTIONAREA RISCURILOR	
a.- monitorizarea permanenta a parametrilor meteo , seismici , de mediu , hidrografici , etc si transmiterea datelor la autoritatile competente ;	Nu e cazul
b.- controlul preventiv al autoritatilor pe domenii de competenta ;	Nu e cazul
c.- informare preventiva a populatiei asupra pericolelor specifice unitatii administrativ teritoriale si asupra comportamentului de adoptat in cazul manifestarii unui pericol ;	Participă la informarea populaţiei asupra măsurilor preventive pe tipuri de riscuri manifestate preponderent pe raza administrativ teritorială şi a regulilor de conduită în cazul manifestarii acestora. activitate desfăşurată permanent şi în special cînd se prognozează situaţii de urgenţă
d.-exercitii si aplicatii	Se desfăşoară în colaborare cu instituţiile cu atribuţii în domeniul gestionării situaţiilor de urgenţă , la solicitarea CMBSU desfăşurarea acestora se face conform planificării stabilite cu ISUBIF
II.- RESURSE NECESARE	
a.- monitorizarea permanenta a parametrilor meteo ,seismici de mediu ,hidrografici ,etc si transmiterea datelor la autoritatile competente ;	Nu este cazul
b.- controlul preventiv al autoritatilor pe domenii de competenta ;	Nu este cazul
c.- informare preventiva a populatiei asupra pericolelor specifice unitatii administrativ teritoriale si asupra comportamentului de adoptat in cazul manifestarii unui pericol ;	Mijloacele proprii specifice din dotarea structurilor teritoriale ale institutiei
d.-exercitii si aplicatii	Resursele necesare desfasurarii în colaborare cu instituţiile cu atribuţii în domeniul gestionării situaţiilor de urgenţă

III.-INTERVENTIE	
a.-alarmare	Asigură sprijinul acţiunilor de alarmare prin mijloacele materiale specifice proprii
b.-actiuni de cautare / salvare / descarcerare .	Asigură mijloacele materiale din dotare necesare sprijinirii acţiunilor de intervenţie pentru căutare, salvare sau descarcerare
c.-asistenta medicala .	Asigură mijloacele materiale din dotare necesare sprijinirii acţiunilor de asistenta medicala in situatii de urgenta
d.-actiuni de indepartare a manifestarii pericolului produs .	Participă la paza bunurilor evacuate cu respectarea prevederilor legale în vigoare, în cel mai scurt timp posibil.
e.-actiuni de limitare a consecintelor unui pericol	Acţionează in vederea supravegherii, fluidizarii si controlului circulatiei auto.Asigura totodata controlul si evidenta auto-evacuarii. mentinerea si restabilirea ordinii publice
f.-actiuni de inlaturare a efectelor unui eveniment .	Acţionează in sprijinul institutiilor care asigura inlaturarea efectelor unui eveniment

Comisariatul pentru Protecţia Consumatorilor S1 – S6 Bucureşti	**Fişa nr. 9**
I.-GESTIONAREA RISCURILOR	
a.- monitorizarea permanenta a parametrilor meteo , seismici , de mediu , hidrografici , etc si transmiterea datelor la autoritatile competente;	Nu este cazul
b.- controlul preventiv al autoritatilor pe domenii de competenta;	Da
c.- informare preventiva a populatiei asupra pericolelor specifice unitatii administrativ teritoriale si asupra comportamentului de adoptat in cazul manifestarii unui pericol ;	Participă la informarea populaţiei asupra măsurilor preventive pe tipuri de riscuri manifestate preponderent pe raza administrativ teritorială şi a regulilor de conduită în cazul manifestarii acestora. activitate desfăşurată permanent şi în special când se prognozează situaţii de urgenţă
d.-exercitii si aplicatii	Se desfăşoară în colaborare cu instituţiile cu atribuţii în domeniul gestionării situaţiilor de urgenţă , la solicitarea CMBSU desfăşurarea acestora se face conform planificării stabilite cu ISUBIF
II.- RESURSE NECESARE	
a.- monitorizarea permanenta a parametrilor meteo ,seismici de mediu ,hidrografici ,etc si transmiterea datelor la autoritatile competente;	Nu este cazul
b.- controlul preventiv al autoritatilor pe domenii de competenta;	Cu personal de specialitate din cadrul comisariatului
c.- informare preventiva a populatiei asupra pericolelor specifice unitatii administrativ teritoriale si asupra comportamentului de adoptat in cazul manifestarii unui pericol;	Participă la informarea populaţiei asupra măsurilor preventive pe tipuri de riscuri manifestate preponderent pe raza administrativ teritorială şi a regulilor de conduită în cazul manifestarii acestora. activitate desfăşurată permanent şi în special cînd se prognozează situaţii de urgenţă
d.-exercitii si aplicatii	Se desfăşoară în colaborare cu instituţiile cu atribuţii în domeniul gestionării situaţiilor de urgenţă , la solicitarea CMBSU desfăşurarea acestora se face conform planificării stabilite cu ISUBIF
III.-INTERVENTIE	
a.-alarmare	Asigură alarmarea personalului propriu în situaţia producerii unor situaţii de urgenţă
b.-actiuni de cautare / salvare / descarcerare .	
c.-asistenta medicala .	

d.-actiuni de indepartare a manifestarii pericolului produs .	
e.-actiuni de limitare a consecintelor unui pericol	
f.-actiuni de inlaturare a efectelor unui eveniment .	

Direcţia pentru Sport şi Tineret a Municipiului Bucureşti	**Fişa nr.10**
I.-GESTIONAREA RISCURILOR	
a.- monitorizarea permanenta a parametrilor meteo , seismici , de mediu , hidrografici , etc si transmiterea datelor la autoritatile competente;	Nu este cazul
b.- controlul preventiv al autoritatilor pe domenii de competenta;	Nu este cazul
c.- informare preventiva a populatiei asupra pericolelor specifice unitatii administrativ teritoriale si asupra comportamentului de adoptat in cazul manifestarii unui pericol ;	Nu este cazul
d.-exercitii si aplicatii	Se desfăşoară în colaborare cu instituţiile cu atribuţii în domeniul gestionării situaţiilor de urgenţă , la solicitarea CMBSU desfăşurarea acestora se face conform planificării stabilite cu ISUBIF
II.- RESURSE NECESARE	
a.- monitorizarea permanenta a parametrilor meteo ,seismici de mediu ,hidrografici ,etc si transmiterea datelor la autoritatile competente ;	Nu este cazul
b.- controlul preventiv al autoritatilor pe domenii de competenta;	Nu este cazul
c.- informare preventiva a populatiei asupra pericolelor specifice unitatii administrativ teritoriale si asupra comportamentului de adoptat in cazul manifestarii unui pericol;	Nu este cazul
d.-exercitii si aplicatii	Asigura resursele necesare desfăşurării în colaborare cu instituţiile cu atribuţii în domeniul gestionării situaţiilor de urgenţă a aplicaţiilor şi exerciţiilor la solicitarea CMBSU
III.-INTERVENTIE	
a.-alarmare	Asigură mijloacele materiale necesare acţiunilor de alarmare a personalului şi formaţiunilor proprii de intervenţie
b.-actiuni de cautare / salvare / descarcerare .	Nu este cazul
c.-asistenta medicala .	Nu este cazul
d.-actiuni de indepartare a manifestarii pericolului produs .	Nu este cazul
e.-actiuni de limitare a consecintelor unui pericol	Nu este cazul
f.-actiuni de inlaturare a efectelor unui eveniment .	Sprijină autorităţile pentru înlăturarea efectelor negative

Direcţia pentru Cultură a Municipiului Bucureşti	**Fişa nr.11**
I.-GESTIONAREA RISCURILOR	
a.- monitorizarea permanenta a parametrilor meteo , seismici , de mediu , hidrografici , etc si transmitereandatelor la autoritatile competente;	Nu este cazul
b.- controlul preventiv al autoritatilor pendomenii de competenta	Nu este cazul
c.- informare preventiva a populatieinasupra pericolelor specifice unitatiinadministrativ teritoriale si asuprancomportamentului de adoptat in cazul manifestarii unui pericol;	Nu este cazul
d.-exercitii si aplicatii	Nu este cazul
II.- RESURSE NECESARE	
a.- monitorizarea permanenta a parametrilor meteo ,seismici de mediu ,hidrografici ,etc si transmiterea datelor la autoritatile competente	Nu este cazul
b.- controlul preventiv al autoritatilor pe domenii de competenta;	Nu este cazul
c.- informare preventiva a populatiei asupra pericolelor specifice	Nu este cazul

unitatii administrativ teritoriale si asupra comportamentului de adoptat in cazul manifestarii unui pericol ;	
d.-exercitii si aplicatii	Asigura resursele necesare desfăşurării în colaborare cu instituţiile cu atribuţii în domeniul gestionării situaţiilor de urgenţă a aplicaţiilor şi exerciţiilor la solicitarea CMBSU
III.-INTERVENTIE	
a.-alarmare	Asigură mijloacele materiale necesare acţiunilor de alarmare a personalului şi formaţiunilor proprii de intervenţie
b.-actiuni de cautare / salvare / descarcerare .	Nu este cazul
c.-asistenta medicala .	Nu este cazul
d.-actiuni de indepartare a manifestarii pericolului produs .	Nu este cazul
e.-actiuni de limitare a consecintelor unui pericol	Nu este cazul
f.-actiuni de inlaturare a efectelor unui eveniment .	Sprijină autorităţile pentru înlăturarea efectelor negative

Direcţia Generală de Evidenţa Persoanelor a Municipiului Bucureşti	**Fişa nr. 12**
I.-GESTIONAREA RISCURILOR	
a.- monitorizarea permanenta a parametrilor meteo , seismici , de mediu , hidrografici , etc si transmiterea datelor la autoritatile competente ;	Nu este cazul
b.- controlul preventiv al autoritatilor pe domenii de competenta;	Nu este cazul
c.- informare preventiva a populatiei asupra pericolelor specifice unitatii administrativ teritoriale si asupra comportamentului de adoptat in cazul manifestarii unui pericol ;	Nu este cazul
d.-exercitii si aplicatii	Nu este cazul
II.- RESURSE NECESARE	
a.- monitorizarea permanenta a parametrilor meteo ,seismici de mediu ,hidrografici ,etc si transmiterea datelor la autoritatile competente;	Nu este cazul
b.- controlul preventiv al autoritatilor pe domenii de competenta;	Nu este cazul
c.- informare preventiva a populatiei asupra pericolelor specifice unitatii administrativ teritoriale si asupra comportamentului de adoptat in cazul manifestarii unui pericol ;	Nu este cazul
d.-exercitii si aplicatii	Asigura resursele necesare desfăşurării în colaborare cu instituţiile cu atribuţii în domeniul gestionării situaţiilor de urgenţă a aplicaţiilor şi exerciţiilor la solicitarea CMBSU
III.-INTERVENTIE	
a.-alarmare	Asigură mijloacele materiale necesare acţiunilor de alarmare a personalului şi formaţiunilor proprii de intervenţie
b.-actiuni de cautare / salvare / descarcerare .	Nu este cazul
c.-asistenta medicala .	Nu este cazul
d.-actiuni de indepartare a manifestarii pericolului produs .	Organizarea activităţii de evidenţă a persoanelor evacuate/sinistrate
e.-actiuni de limitare a consecintelor unui pericol	Nu este cazul
f.-actiuni de inlaturare a efectelor unuieveniment.	Nu este cazul

DIRECŢIA PENTRU AGRICULTURĂ A MUNICIPIULUI BUCUREŞTI	**Fişa nr. 13**
I. GESTIONAREA RISCURILOR	
- evaluarea riscurilor privind epizootiile / zoonoze;	
- înştiinţarea autorităţilor asupra stărilor potenţial generatoare de situaţii de urgenţă şi asupra producerii situaţiilor de urgenţă;	

- asigurarea locală a măsurilor pentru evacuare;	
- evacuarea animalelor;	
- asigurarea transportului pentru persoanele şi bunurile evacuate;	
- asigurarea hranei şi apei pentru animale;	
- supravegherea gradului de contaminare a culturilor, păşunilor şi evaluarea efectelor directe şi indirecte asupra oamenilor şi animalelor;	
- asigurarea bazei materiale pentru realizarea funcţiilor de sprijin;	
- restabilirea stării provizorii de normalitate;	
- acordarea de ajutoare şi despăgubiri financiare pentru populaţia afectată.	
II. RESURSE NECESARE	
- evaluarea riscurilor privind epizootiile / zoonoze;	
- înştiinţarea autorităţilor asupra stărilor potenţial generatoare de situaţii de urgenţă şi asupra producerii situaţiilor de urgenţă;	
- asigurarea locală a măsurilor pentru evacuare;	
- evacuarea animalelor;	
- asigurarea transportului pentru persoanele şi bunurile evacuate;	
- asigurarea hranei şi apei pentru animale;	
- supravegherea gradului de contaminare a culturilor, păşunilor şi evaluarea efectelor directe şi indirecte asupra oamenilor şi animalelor;	
- asigurarea bazei materiale pentru realizarea funcţiilor de sprijin;	
- restabilirea stării provizorii de normalitate;	
- acordarea de ajutoare şi despăgubiri financiare pentru populaţia afectată.	

DIRECŢIA DE MEDIU BUCUREŞTI DIN CADRUL AGENŢIEI NAŢIONALE PENTRU MEDIU ŞI ARII PROTEJATE	**Fişa nr. 14**
I. GESTIONAREA RISCURILOR	
- monitorizarea calităţii aerului;	Zilnic se execută analiza calităţii aerului prin intermediul staţiilor de măsurare a calităţii aerului
- monitorizarea factorilor de mediu;	Periodic se execută analiza calităţii factorilor de mediu
- monitorizarea obiectivelor economice sursă de risc chimic (SEVESO);	Executarea periodică a controalelor de specialitate la aceste obiective
- evaluarea riscurilor privind ameninţarea ecologică;	
- prevenirea îmbolnăvirilor în masă prin măsuri profilactice;	
- înştiinţarea autorităţilor asupra stărilor potenţial generatoare de situaţii de urgenţă şi asupra producerii situaţiilor de urgenţă;	
- restabilirea stării provizorii de normalitate;	
II. RESURSE NECESARE	
- monitorizarea calităţii aerului;	Staţii de analiză a calităţii aerului
- monitorizarea factorilor de mediu;	Laboratoare mobile pentru analiza factorilor de mediu
- monitorizarea obiectivelor economice sursă de risc chimic (SEVESO);	Avizarea rapoartelor de securitate pentru obiectivele cu risc major şi avizarea politicii de prevenire a accidentelor la obiectivele cu risc minor
- evaluarea riscurilor privind ameninţarea ecologică;	

- prevenirea îmbolnăvirilor în masă prin măsuri profilactice;	
- înştiinţarea autorităţilor asupra stărilor potenţial generatoare de situaţii de urgenţă şi asupra producerii situaţiilor de urgenţă;	Notificarea STP al CMBSU despre atingerea pragurilor critice, în conformitate cu fluxul informaţional stabilit
- restabilirea stării provizorii de normalitate;	
III. INTERVENŢIE	
- efectuarea măsurătorilor şi analizelor specifice privind calitatea aerului şi factorilor de mediu	

Direcţia Regională de Statistică a Municipiului Bucureşti	**Fişa nr.15**
I.-GESTIONAREA RISCURILOR	
a.- monitorizarea permanenta a parametrilor meteo , seismici , de mediu , hidrografici , etc si transmiterea datelor la autoritatile competente;	Nu este cazul
b.- controlul preventiv al autoritatilor pe domenii de competenta;	Nu este cazul
c.- informare preventiva a populatiei asupra pericolelor specifice unitatii administrativ teritoriale si asupra comportamentului de adoptat in cazul manifestarii unui pericol;	Nu este cazul
d.-exercitii si aplicatii	Se desfăşoară în colaborare cu instituţiile cu atribuţii în domeniul gestionării situaţiilor de urgenţă . la solicitarea CMBSU desfăşurarea acestora se face conform planificării stabilite cu ISUBIF
II.- RESURSE NECESARE	
a.- monitorizarea permanenta a parametrilor meteo ,seismici de mediu ,hidrografici ,etc si transmiterea datelor la autoritatile competente;	Nu este cazul
b.- controlul preventiv al autoritatilor pe domenii de competenta;	Nu este cazul
c.- informare preventiva a populatiei asupra pericolelor specifice unitatii administrativ teritoriale si asupra comportamentului de adoptat in cazul manifestarii unui pericol ;	Nu este cazul
d.-exercitii si aplicatii	Asigura resursele necesare desfăşurării în colaborare cu instituţiile cu atribuţii în domeniul gestionării situaţiilor de urgenţă a aplicaţiilor şi exerciţiilor la solicitarea CMBSU
III.-INTERVENTIE	
a.-alarmare	Asigură mijloacele materiale necesare acţiunilor de alarmare a personalului şi formaţiunilor proprii de intervenţie
b.-actiuni de cautare / salvare / descarcerare .	Nu este cazul
c.-asistenta medicala .	Nu este cazul
d.-actiuni de indepartare a manifestarii pericolului produs .	Nu este cazul
e.-actiuni de limitare a consecintelor unui pericol	Nu este cazul
f.-actiuni de inlaturare a efectelor unui eveniment .	Sprijină autorităţile pentru înlăturarea efectelor negative

Administraţia Lacuri, Parcuri şi Agrement Bucureşti	**Fişa nr.16**
I.-GESTIONAREA RISCURILOR	
a.- monitorizarea permanenta a parametrilor meteo , seismici , de mediu , hidrografici , etc si transmiterea datelor la autoritatile competente;	Nu este cazul
b.- controlul preventiv al autoritatilor pe domenii de competenta;	Nu este cazul
c.- informare preventiva a populatiei asupra pericolelor specifice unitatii administrativ teritoriale si asupra comportamentului de adoptat in cazul manifestarii unui pericol;	Nu este cazul
d.-exercitii si aplicatii	Se desfăşoară în colaborare cu instituţiile cu atribuţii în domeniul gestionării situaţiilor de urgenţă . la solicitarea CMBSU desfăşurarea

	acestora se face conform planificării stabilite cu ISUBIF
II.- RESURSE NECESARE	
a.- monitorizarea permanenta a parametrilor meteo ,seismici de mediu ,hidrografici ,etc si transmiterea datelor la autoritatile competente;	Nu este cazul
b.- controlul preventiv al autoritatilor pe domenii de competenta;	Nu este cazul
c.- informare preventiva a populatiei asupra pericolelor specifice unitatii administrativ teritoriale si asupra comportamentului de adoptat in cazul manifestarii unui pericol ;	Nu este cazul
d.-exercitii si aplicatii	Asigura resursele necesare desfăşurării în colaborare cu instituţiile cu atribuţii în domeniul gestionării situaţiilor de urgenţă a aplicaţiilor şi exerciţiilor la solicitarea CMBSU
III.-INTERVENTIE	
a.-alarmare	Asigură mijloacele materiale necesare acţiunilor de alarmare a personalului şi formaţiunilor proprii de intervenţie
b.-actiuni de cautare / salvare / descarcerare .	Nu este cazul
c.-asistenta medicala .	Nu este cazul
d.-actiuni de indepartare a manifestarii pericolului produs .	Nu este cazul
e.-actiuni de limitare a consecintelor unui pericol	Nu este cazul
f.-actiuni de inlaturare a efectelor unui eveniment .	Sprijină autorităţile pentru înlăturarea efectelor negative

Administraţia Cimitirelor şi Crematoriilor Umane	**Fişa nr.17**
I.-GESTIONAREA RISCURILOR	
a.- monitorizarea permanenta a parametrilor meteo , seismici , de mediu , hidrografici , etc si transmiterea datelor la autoritatile competente;	Nu este cazul
b.- controlul preventiv al autoritatilor pe domenii de competenta;	Nu este cazul
c.- informare preventiva a populatiei asupra pericolelor specifice unitatii administrativ teritoriale si asupra comportamentului de adoptat in cazul manifestarii unui pericol;	Nu este cazul
d.-exercitii si aplicatii	Se desfăşoară în colaborare cu instituţiile cu atribuţii în domeniul gestionării situaţiilor de urgenţă . la solicitarea CMBSU desfăşurarea acestora se face conform planificării stabilite cu ISUBIF
II.- RESURSE NECESARE	
a.- monitorizarea permanenta a parametrilor meteo ,seismici de mediu ,hidrografici ,etc si transmiterea datelor la autoritatile competente;	Nu este cazul
b.- controlul preventiv al autoritatilor pe domenii de competenta;	Nu este cazul
c.- informare preventiva a populatiei asupra pericolelor specifice unitatii administrativ teritoriale si asupra comportamentului de adoptat in cazul manifestarii unui pericol ;	Nu este cazul
d.-exercitii si aplicatii	Asigura resursele necesare desfăşurării în colaborare cu instituţiile cu atribuţii în domeniul gestionării situaţiilor de urgenţă a aplicaţiilor şi exerciţiilor la solicitarea CMBSU
III.-INTERVENTIE	
a.-alarmare	Asigură mijloacele materiale necesare acţiunilor de alarmare a personalului şi formaţiunilor proprii de intervenţie
b.-actiuni de cautare / salvare / descarcerare .	Nu este cazul
c.-asistenta medicala .	Nu este cazul
d.-actiuni de indepartare a manifestarii pericolului produs .	Nu este cazul

e.-actiuni de limitare a consecintelor unui pericol	Nu este cazul
f.-actiuni de inlaturare a efectelor unui eveniment .	Sprijină autorităţile pentru înlăturarea efectelor negative

Institutul Naţional de Medicină Legală "Mina Minovici"	**Fişa nr.18**
I.-GESTIONAREA RISCURILOR	
a.- monitorizarea permanenta a parametrilor meteo , seismici , de mediu , hidrografici , etc si transmiterea datelor la autoritatile competente;	Nu este cazul
b.- controlul preventiv al autoritatilor pe domenii de competenta;	Nu este cazul
c.- informare preventiva a populatiei asupra pericolelor specifice unitatii administrativ teritoriale si asupra comportamentului de adoptat in cazul manifestarii unui pericol;	Nu este cazul
d.-exercitii si aplicatii	Se desfăşoară în colaborare cu instituţiile cu atribuţii în domeniul gestionării situaţiilor de urgenţă . la solicitarea CMBSU desfăşurarea acestora se face conform planificării stabilite cu ISUBIF
II.- RESURSE NECESARE	
a.- monitorizarea permanenta a parametrilor meteo ,seismici de mediu ,hidrografici ,etc si transmiterea datelor la autoritatile competente;	Nu este cazul
b.- controlul preventiv al autoritatilor pe domenii de competenta;	Nu este cazul
c.- informare preventiva a populatiei asupra pericolelor specifice unitatii administrativ teritoriale si asupra comportamentului de adoptat in cazul manifestarii unui pericol ;	Nu este cazul
d.-exercitii si aplicatii	Asigura resursele necesare desfăşurării în colaborare cu instituţiile cu atribuţii în domeniul gestionării situaţiilor de urgenţă a aplicaţiilor şi exerciţiilor la solicitarea CMBSU
III.-INTERVENTIE	
a.-alarmare	Asigură mijloacele materiale necesare acţiunilor de alarmare a personalului şi formaţiunilor proprii de intervenţie
b.-actiuni de cautare / salvare / descarcerare .	Nu este cazul
c.-asistenta medicala .	Nu este cazul
d.-actiuni de indepartare a manifestarii pericolului produs .	Nu este cazul
e.-actiuni de limitare a consecintelor unui pericol	Nu este cazul
	Sprijină autorităţile pentru înlăturarea efectelor negative

Departamentul U.P.U-S.M.U.R.D. Bucureşti	**Fişa nr. 19**
I.-GESTIONAREA RISCURILOR	
a.- monitorizarea permanenta a parametrilor meteo , seismici , de mediu , hidrografici , etc si transmiterea datelor la autoritatile competente;	Nu este cazul
b.- controlul preventiv al autoritatilor pe domenii de competenta;	Nu este cazul
c.- informare preventiva a populatiei asupra pericolelor specifice unitatii administrativ teritoriale si asupra comportamentului de adoptat in cazul manifestarii unui pericol;	Nu este cazul
d.-exercitii si aplicatii	Se desfăşoară în colaborare cu instituţiile cu atribuţii în domeniul gestionării situaţiilor de urgenţă . la solicitarea CMBSU desfăşurarea acestora se face conform planificării stabilite cu ISUBIF
II.- RESURSE NECESARE	
a.- monitorizarea permanenta a parametrilor meteo ,seismici de	Nu este cazul

mediu ,hidrografici ,etc si transmiterea datelor la autoritatile competente;	
b.- controlul preventiv al autoritatilor pe domenii de competenta;	Nu este cazul
c.- informare preventiva a populatiei asupra pericolelor specifice unitatii administrativ teritoriale si asupra comportamentului de adoptat in cazul manifestarii unui pericol;	Nu este cazul
d.-exercitii si aplicatii	Asigura resursele necesare desfăşurării în colaborare cu instituţiile cu atribuţii în domeniul gestionării situaţiilor de urgenţă a aplicaţiilor şi exerciţiilor la solicitarea CMBSU
III.-INTERVENTIE	
a.-alarmare	Asigură mijloacele materiale necesare acţiunilor de alarmare a personalului şi formaţiunilor proprii de intervenţie
b.-actiuni de cautare / salvare / descarcerare .	Participă cu mijloace şi forţe din dotare la acţiunile de căutare . salvare . descarcerare îndeplinind atribuţiunile din sfera de competenţă (acoradea primului ajutor şi transportul răniţilor –bolnavilor)
c.-asistenta medicala .	Asigură asistenţa medicală de urgenţă , acoradea primului ajutor şi transportul răniţilor –bolnavilor
d.-actiuni de indepartare a manifestarii pericolului produs .	Nu este cazul
e.-actiuni de limitare a consecintelor unui pericol	Acţionează cu personalul şi mijloacele materiale din dotare la limitarea consecinţelor unei situaţii de urgenţă în cel mai scurt timp posibil
f.-actiuni de inlaturare a efectelor unui eveniment .	Participă conform competenţelor . la acţiunile de înlăturare a consecinţelor unei situaţii de urgenţă

Serviciul de Ambulanţă Bucureşti - Ilfov	**Fişa nr. 20**
I.-GESTIONAREA RISCURILOR	
a.- monitorizarea permanenta a parametrilor meteo , seismici , de mediu , hidrografici , etc si transmiterea datelor la autoritatile competente;	Nu este cazul
b.- controlul preventiv al autoritatilor pe domenii de competenta;	Nu este cazul
c.- informare preventiva a populatiei asupra pericolelor specifice unitatii administrativ teritoriale si asupra comportamentului de adoptat in cazul manifestarii unui pericol;	Nu este cazul
d.-exercitii si aplicatii	Se desfăşoară în colaborare cu instituţiile cu atribuţii în domeniul gestionării situaţiilor de urgenţă . la solicitarea CMBSU desfăşurarea acestora se face conform planificării stabilite cu ISUBIF
II.- RESURSE NECESARE	
a.- monitorizarea permanenta a parametrilor meteo ,seismici de mediu ,hidrografici ,etc si transmiterea datelor la autoritatile competente;	Nu este cazul
b.- controlul preventiv al autoritatilor pe domenii de competenta;	Nu este cazul
c.- informare preventiva a populatiei asupra pericolelor specifice unitatii administrativ teritoriale si asupra comportamentului de adoptat in cazul manifestarii unui pericol;	Nu este cazul
d.-exercitii si aplicatii	Asigura resursele necesare desfăşurării în colaborare cu instituţiile cu atribuţii în domeniul gestionării situaţiilor de urgenţă a aplicaţiilor şi exerciţiilor la solicitarea CMBSU
III.-INTERVENTIE	
a.-alarmare	Asigură mijloacele materiale necesare acţiunilor de alarmare apersonalului şi

	formaţiunilor proprii de intervenţie
b.-actiuni de cautare / salvare / descarcerare .	Participă cu mijloace şi forţe din dotare la acţiunile de căutare , salvare , descarcerare îndeplinind atribuţiunile din sfera de competenţă (acoradea primului ajutor şi transportul răniţilor –bolnavilor)
c.-asistenta medicala .	Asigură asistenţa medicală de urgenţă , acoradea primului ajutor şi transportul răniţilor –bolnavilor
d.-actiuni de indepartare a manifestarii pericolului produs .	Nu este cazul
e.-actiuni de limitare a consecintelor unui pericol	Acţionează cu personalul şi mijloacele materiale din dotare la limitarea consecinţelor unei situaţii de urgenţă în cel mai scurt timp posibil
f.-actiuni de inlaturare a efectelor unui eveniment .	Participă conform competenţelor , la acţiunile de înlăturare a consecinţelor unei situaţii de urgenţă

Societatea de Cruce Roşie Bucureşti	**Fişa nr. 21**
I.-GESTIONAREA RISCURILOR	
a.- monitorizarea permanenta a parametrilor meteo , seismici , de mediu , hidrografici , etc si transmiterea datelor la autoritatile competente ;	
b.- controlul preventiv al autoritatilor pe domenii de competenta ;	
c.- informare preventiva a populatiei asupra pericolelor specifice unitatii administrativ teritoriale si asupra comportamentului de adoptat in cazul manifestarii unui pericol ;	
d.-exercitii si aplicatii	Se desfăşoară în colaborare cu instituţiile cu atribuţii în domeniul gestionării situaţiilor de urgenţă , la solicitarea CMBSU desfăşurarea acestora se face conform planificării stabilite cu ISUBIF
II.- RESURSE NECESARE	
a.- monitorizarea permanenta a parametrilor meteo ,seismici de mediu ,hidrografici ,etc si transmiterea datelor la autoritatile competente ;	
b.- controlul preventiv al autoritatilor pe domenii de competenta ;	
c.- informare preventiva a populatiei asupra pericolelor specifice unitatii administrativ teritoriale si asupra comportamentului de adoptat in cazul manifestarii unui pericol ;	Asigură resursele necesare informării populaţiei asupra măsurilor preventive pe tipuri de riscuri manifestate preponderent pe raza admi nistrativ teritorială şi a regulilor de conduită în cazul manifestării acestora. activitate desfăşurată permanent şi în special cînd se produc situaţii de urgenţă
d.-exercitii si aplicatii	Asigură resursele necesare desfăşurării în colaborare cu instituţiile cu atribuţii în domeniul gestionării situaţiilor de urgenţă a aplicaţiilor şi exerciţiilor la solicitarea CMBSU
III.-INTERVENTIE	
a.-alarmare	Asigură alarmarea personalului propriu în situaţia producerii unor situaţii de urgenţă
b.-actiuni de cautare / salvare / descarcerare .	Sprijină cu mijloacele materiale din dotare acţiunile de intervenţie pentru căutare, salvare sau descarcerare .
c.-asistenta medicala .	Asigură mijloacele materiale necesare

	acţiunilor de acordare a primului ajutor premedical din domeniul de competenţă
d.-actiuni de indepartare a manifestarii pericolului produs .	Actionează cu mijloacele materiale din dotare prin masuri profilactice la îndepărtarea pericolelor produse de situaţiile de urgenţă funcţie de riscurile specifice
e.-actiuni de limitare a consecintelor unui pericol	Participă la asigurarea asistenţei medicale de urgenţă pentru populaţia afectată de situaţiile de urgenţă
f.-actiuni de inlaturare a efectelor unui eveniment .	Participă la asigurarea asistenţei medicale de urgenţă pentru populaţia afectată de situaţiile de urgenţă

Administraţia Spitalelor şi Serviciilor Medicale	**Fişa nr. 22**
I.-GESTIONAREA RISCURILOR	
a.- monitorizarea permanenta a parametrilor meteo , seismici , de mediu , hidrografici , etc si transmiterea datelor la autoritatile competente ;	Nu este cazul
b.- controlul preventiv al autoritatilor pe domenii de competenta ;	Nu este cazul
c.- informare preventiva a populatiei asupra pericolelor specifice unitatii administrativ teritoriale si asupra comportamentului de adoptat in cazul manifestarii unui pericol ;	Nu este cazul
d.-exercitii si aplicatii	Se desfăşoară în colaborare cu instituţiile cu atribuţii în domeniul gestionării situaţiilor de urgenţă , la solicitarea CMBSU desfăşurarea acestora se face conform planificării stabilite cu ISUBIF
II.- RESURSE NECESARE	
a.- monitorizarea permanenta a parametrilor meteo ,seismici de mediu ,hidrografici ,etc si transmiterea datelor la autoritatile competente ;	Nu este cazul
b.- controlul preventiv al autoritatilor pe domenii de competenta ;	Nu este cazul
c.- informare preventiva a populatiei asupra pericolelor specifice unitatii administrativ teritoriale si asupra comportamentului de adoptat in cazul manifestarii unui pericol ;	Nu este cazul
d.-exercitii si aplicatii	Asigura resursele necesare desfăşurării în colaborare cu instituţiile cu atribuţii în domeniul gestionării situaţiilor de urgenţă a aplicaţiilor şi exerciţiilor la solicitarea CMBSU
III.-INTERVENTIE	
a.-alarmare	Asigură mijloacele materiale necesare acţiunilor de alarmare apersonalului şi formaţiunilor proprii de intervenţie
b.-actiuni de cautare / salvare /descarcerare .	Nu este cazul
c.-asistenta medicala .	Asigură asistenţa medicală de urgenţă , acoradea primului ajutor si cazarea persoanelor ranite
d.-actiuni de indepartare a manifestarii pericolului produs .	Asigurarea spatiilor pentru acordarea primului ajutor pentru persoanele ranite/evacuate.
e.-actiuni de limitare a consecintelor unui pericol	Acţionează cu personalul şi mijloacele materiale din dotare la limitarea consecinţelor unei situaţii de urgenţă în cel mai scurt timp posibil

f.-actiuni de inlaturare a efectelor unui eveniment .	Participă conform competenţelor , la acţiunile de înlăturare a consecinţelor unei situaţii de urgenţă

DIRECŢIA DE SĂNĂTATE PUBLICĂ A MUNICIPIULUI BUCUREŞTI	**Fişa nr. 23**
I. GESTIONAREA RISCURILOR	
- monitorizarea stării de sănătate a populaţiei;	Se execută prin intermediul medicilor de familie
- evaluarea îmbolnăvirilor în masă;	
- evaluarea riscurilor privind ameninţările biologice;	
- prevenirea îmbolnăvirilor în masă prin măsuri profilactice;	Periodic sau când situaţia impune, se execută vaccinări profilactice
- înştiinţarea autorităţilor asupra stărilor potenţial generatoare de situaţii de urgenţă şi asupra producerii situaţiilor de urgenţă;	Se notifică STP al CMBSU despre apariţia epidemiilor
- stabilizarea şi triaj medical;	
- transport sanitar şi evacuarea cu mijloace de intervenţie specifice;	Se execută cu mijloacele Serviciului de Ambulanţă Bucureşti-Ilfov şi cu mijloacele SMURD
- acordarea asistenţei medicale de urgenţă şi asigurarea de medicamente şi instrumentar medical;	
- verificarea şi asigurarea apei potabile, prepararea şi distribuirea hranei pentru persoanele afectate sau evacuate;	
- supravegherea gradului de contaminare, evaluarea efectelor asupra sănătăţii şi monitorizarea stării de sănătate a populaţiei;	Periodic sau când situaţia impune, se execută analize de specialitate în laboratoarele de specialitate
- restabilirea stării provizorii de normalitate;	
- acordarea de ajutoare şi despăgubiri financiare pentru populaţia afectată.	
II. RESURSE NECESARE	
- monitorizarea stării de sănătate a populaţiei;	Echipamente de laborator specifice activităţii
- evaluarea îmbolnăvirilor în masă ;	
- evaluarea riscurilor privind ameninţările biologice;	
- prevenirea îmbolnăvirilor în masă prin măsuri profilactice;	Asigurarea de vaccinuri
- înştiinţarea autorităţilor asupra stărilor potenţial generatoare de situaţii de urgenţă şi asupra producerii situaţiilor de urgenţă;	
- stabilizarea şi triaj medical;	
- transport sanitar şi evacuarea cu mijloace de intervenţie specifice;	Mijloacele aflate în dotarea SABIF şi SMURD
- acordarea asistenţei medicale de urgenţă şi asigurarea de medicamente şi instrumentar medical;	
- verificarea şi asigurarea apei potabile, prepararea şi distribuirea hranei pentru persoanele afectate sau evacuate;	
- supravegherea gradului de contaminare, evaluarea efectelor asupra sănătăţii şi monitorizarea stării de sănătate a populaţiei;	Autolaboratoare pentru analize de specialitate
- restabilirea stării provizorii de normalitate;	
III. INTERVENŢIE	
- analize de specialitate	
- instituirea carantinei, la nevoie	

DIRECŢIA SANITARĂ VETERINARĂ ŞI PENTRU SIGURANŢA ALIMENTELOR A MUNICIPIULUI BUCUREŞTI	**Fişa nr. 24**
I. GESTIONAREA RISCURILOR	
- monitorizarea siguranţei alimentelor de origine animal şi non-animală;	Se execută prin intermediul laboratoarelor de analiză a produselor de origine animală şi vegetală
- evaluarea îmbolnăvirilor în masă la animalele şi păsările domestice;	
- evaluarea riscurilor privind ameninţările biologice la animalele şi păsările domestice;	

- stabilirea dimensiunilor şi caracteristicilor zonelor de protective şi supraveghere a focarelor de boală la animalele şi păsări: domestice prin măsuri profilactice;	
- prevenirea îmbolnăvirilor în masă la animalele şi păsărilor domestice prin măsuri profilactice;	
- realizarea decontaminării a produselor vegetale şi animale;	
- înştiinţarea autorităţilor asupra stărilor potenţial generatoare de situaţii de urgenţă şi asupra producerii situaţiilor de urgenţă;	La apariţia epizootiilor/zoonozelor, se notifică STP al CMBSU.
- restabilirea stării de normalitate cu privire la sănătatea animalelor şi păsărilor domestice;	Periodic, se execută vaccinarea profilactică la animalele şi păsările domestic.
II. RESURSE NECESARE	
- monitorizarea siguranţei alimentelor;	Se execută prin intermediul medicilor veterinari şi al laboratoarelor de specialitate
- evaluarea îmbolnăvirilor în masă la animalele şi păsările domestice;	
- evaluarea riscurilor privind ameninţările biologice la animalele şi păsările domestice;	
- stabilirea dimensiunilor şi caracteristicilor zonelor de protective şi supraveghere a focarelor de boală la animalele şi păsările domestice;	
- prevenirea îmbolnăvirilor în masă la animalele şi păsările domestice prin măsuri profilactice;	
- realizarea decontaminării a produselor vegetale şi animale;	
- înştiinţarea autorităţilor asupra stărilor potenţial generatoare de situaţii de urgenţă şi asupra producerii situaţiilor de urgenţă;	
- restabilirea stării provizorii de normalitate cu privire la sănătatea animalelor şi păsărilor domestice;	
III. INTERVENŢIE	
- acţiuni de depistare a cauzelor producerii toxiinfecţiilor alimentare a epizootiilor/zoonozelor precum şi a combaterii focarelor de boală;	
- acţiuni de instituire a coordonatelor focarelor de boală, a zonelor de protective şi supraveghere;	
- executarea vaccinărilor profilactice a animalelor sau a păsărilor domestice.	

SUCURSALA REGIONALĂ DE CĂI FERATE BUCUREŞTI **S.N.T.F.M. „C.F.R. Marfă" S.A Bucureşti. – Centrul Zonal de Marfa Bucureşti**	**Fişa nr. 25**
I. GESTIONAREA RISCURILOR	
- monitorizarea transporturilor de substanţe chimice periculoase;	Monitorizarea transporturilor de substanţe chimice periculoase prin intermediul regulatorului de circulaţie
- evaluarea riscurilor privind ameninţarea la adresa infrastructurilor critice;	
- elaborarea concepţiei privind variantele de transport ale demnitarilor care beneficiază de protecţie şi constituirea parcului de mijloace necesare realizării acesteia;	
- asigurarea bazei materiale pentru realizarea funcţiilor de sprijin pe domeniul de activitate;	Asigurarea neutralizatorilor pentru substanţele periculoase transportate
II. RESURSE NECESARE	
- monitorizarea transporturilor de substanţe chimice periculoase;	Mijloacele de comunicaţii şi supraveghere a traficului feroviar specifice
- evaluarea riscurilor privind ameninţarea la adresa infrastructurilor critice;	
- elaborarea concepţiei privind variantele de transport ale demnitarilor care beneficiază de protecţie şi constituirea parcului de mijloace necesare realizării acesteia;	
- asigurarea bazei materiale pentru realizarea funcţiilor de sprijin pe domeniul de activitate;	
III. INTERVENŢIE	
- acţiuni de limitare a consecinţelor unui accident feroviar	
- acţiuni de restricţie a circulaţiei în zona afectată	Se vor executa devieri ale circulaţiei trenurilor pe trasee ocolitoare

- acţiuni de restabilire a circulaţiei feroviare în zona afectată	Se intervine cu mijloace şi utilaje specifice pentru repunerea în funcţiune a porţiunii de traseu afectat

METROREX R.A.T.B.	**Fişa nr. 26**
I. GESTIONAREA RISCURILOR	
- evaluarea riscurilor privind ameninţarea la adresa infrastructurilor critice;	
- elaborarea concepţiei privind variantele de transport ale demnitarilor care beneficiază de protecţie şi constituirea parcului de mijloace necesare realizării acesteia;	
- asigurarea bazei materiale pentru realizarea funcţiilor de sprijin pe domeniul de activitate;	
II. RESURSE NECESARE	
- evaluarea riscurilor privind ameninţarea la adresa infrastructurilor critice;	
- elaborarea concepţiei privind variantele de transport ale demnitarilor care beneficiază de protecţie şi constituirea parcului de mijloace necesare realizării acesteia;	
- asigurarea bazei materiale pentru realizarea funcţiilor de sprijin pe domeniul de activitate;	
III. INTERVENŢIE	
- acţiuni de limitare a consecinţelor unui accident pe caile de transport	
- acţiuni de restricţie a circulaţiei în zona afectată	Se vor executa devieri ale circulaţiei trenurilor/autovehiculelor pe trasee ocolitoare
- acţiuni de restabilire a circulaţiei publice în zona afectată	Se intervine cu mijloace şi utilaje specifice pentru repunerea în funcţiune a porţiunii de traseu afectat

S.C. DISTRIGAZ - SUD REŢELE S.R.L. Direcţia Regională Bucureşti	**Fişa nr. 27**
I. GESTIONAREA RISCURILOR	
- refacerea operativă a avariilor produse în reţelele de transport şi distribuţie a gazelor naturale;	
- restabilirea stării provizorii de normalitate.	
II. RESURSE NECESARE	
- refacerea operativă a avariilor produse în reţelele de transport şi distribuţie a gazelor naturale;	
- restabilirea stării provizorii de normalitate.	
III. INTERVENŢIE	
- înlăturarea operativă a avariilor produse în reţelele de transport şi distribuţie a gazelor naturale	Organizarea de echipe de intervenţie şi asigurarea de componente de schimb

S.C. ELECTROCENTRALE Bucureşti S.A	**Fişa nr. 28**
I. GESTIONAREA RISCURILOR	
- înştiinţarea autorităţilor asupra stărilor generatoare de situaţii de urgenţă şi asupra producerii situaţiilor de urgenţă;	Transmiterea informaţiilor conform fluxului informal – decizional
- asigurarea autonomiei energetice pentru fiecare facilitate critică la răspuns de urgenţă	
- asigurarea energiei electrice;	Asigurarea unor trasee ocolitoare de transport a energiei electrice
- refacerea operativă a avariilor produse în reţelele de producer si transport a energiei electrice;	Organizarea de echipe de intervenţie şi asigurarea de componente de schimb
II. RESURSE NECESARE	
- înştiinţarea autorităţilor asupra stărilor generatoare de situaţii de urgenţă şi asupra producerii situaţiilor de urgenţă;	
- asigurarea autonomiei energetice pentru fiecare facilitate critică la răspuns de urgenţă	
- asigurarea energiei electrice;	
III. INTERVENŢIE	

- refacerea operativă a avariilor produse în reţelele de producer si transport a energiei electrice;	

- S.C. ENEL DISTRIBUŢIE MUNTENIA S.A. – Zona M.T-J.T.	**Fişa nr. 28**
I. GESTIONAREA RISCURILOR	
- înştiinţarea autorităţilor asupra stărilor generatoare de situaţii de urgenţă şi asupra producerii situaţiilor de urgenţă:	Transmiterea informaţiilor conform fluxului informal – decizional
- asigurarea autonomiei energetice pentru fiecare facilitate critică la răspuns de urgenţă	
- asigurarea energiei electrice;	Asigurarea unor trasee ocolitoare de transport a energiei electrice
- refacerea operativă a avariilor produse în reţelele de transport şi distribuţie a energiei electrice:	Organizarea de echipe de intervenţie şi asigurarea de componente de schimb
II. RESURSE NECESARE	
- înştiinţarea autorităţilor asupra stărilor generatoare de situaţii de urgenţă şi asupra producerii situaţiilor de urgenţă:	
- asigurarea autonomiei energetice pentru fiecare facilitate critică la răspuns de urgenţă	
- asigurarea energiei electrice:	
III. INTERVENŢIE	
- refacerea operativă a avariilor produse în reţelele de transport şi distribuţie a energiei electrice:	

ApaNova	**Fişa nr. 30**
I. GESTIONAREA RISCURILOR	
- refacerea operativă a avariilor produse în reţelele de transport şi distribuţie a apei potabile;	Se execută periodic analiza calităţii apei
- restabilirea stării provizorii de normalitate.	
II. RESURSE NECESARE	
- refacerea operativă a avariilor produse în reţelele de transport şi distribuţie a apei potabile;	
- restabilirea stării provizorii de normalitate.	
III. INTERVENŢIE	
- înlăturarea operativă a avariilor produse în reţelele de transport şi distribuţie a apei potabile;	

SISTEMUL DE GOSPODĂRIRE A APELOR ILFOV – BUCUREŞTI	**Fişa nr. 31**
I. GESTIONAREA RISCURILOR	
- monitoringul cantitativ şi calitativ al apelor;	Realizarea pe baza programelor aprobate de structurile ierarhic superioare Realizarea periodică a măsurătorilor de debit lichid pe cursurile de apă în secţiunile staţiilor hidrometrice Realizarea periodică a analizei calităţii apei
- asigurarea funcţionării fluxului informational-operativ-decizional;	Colectarea, analiza şi transmiterea datelor hidrologice şi de gospodărire a apelor la structurile din cadrul S.G.A.,la dispeceratul bazinal şi la dispeceratele/centrele operative ale structurilor din cadrul A.N.A.R., A.N.B., A.L.P.A.B. Informarea C.M.B.S.U., I.S.U. B.I.F. şi C.L.S.U. în legătură cu depăşirea mărimilor caracteristice de apărare împotriva inundaţiilor.
-exploatarea şi întreţinerea lucrărilor hidrotehnice şi cursurilor de apă din administrare;	Verificarea periodică a stării tehnice a lucrărilor hidrotehnice cu rol de apărare împotriva inundaţiilor şi realizarea lucrărilor pentru exploatarea în condiţii de siguranţă a construcţiilor hidrotehnice, conform programului de gospodărire a apelor aprobat de structurile ierarhic superioare
- informarea şi educarea preventivă a populaţiei;	Asigurarea informării populaţiei asupra

	măsurilor preventive și de conduită în cazul manifestării situațiilor de urgență specifice
- înștiințarea autorităților asupra stărilor potențial generatoare de situații de urgență și asupra producerii situațiilor de urgență generate de inundații, poluări accidentale pe cursurile de apă, incidente/accidente la construcțiile hidrotehnice;	Transmiterea informațiilor conform fluxului informațional stabilit
- centralizarea datelor și informațiilor privind riscurile specifice, precum și a măsurilor necesare prevenirii, limitării și diminuării efectelor negative ale acestora;	Întocmirea periodică a Planurile de apărare împotriva inundațiilor, secetei hidrologice, incidentelor/ accidentelor la construcțiilor hidrotehnice și poluărilor accidentale pe cursurile de apă ale C.M.B.S.U., C.L.S.U. și ale structurilor S.G.A. Ilfov-București
- pregătirea echipelor, mijloacelor și materialelor de intervenție;	
- transportul echipelor, mijloacelor și materialelor pentru intervenția operativă la lucrările de gospodărire a apelor și pe cursurile de apă din administrare;	
- efectuarea lucrărilor publice și inginerești la construcțiile, instalațiile și amenajările afectate;	Realizarea lucrărilor de reparații/refacere a construcțiilor hidrotehnice din administrare
- monitorizarea calității apei în zona afectată de poluarea accidentală, evaluarea efectelor asupra mediului și depoluarea cursurilor de apă;	
- restabilirea stării provizorii de normalitate.	
II. RESURSE NECESARE	
- monitoringul cantitativ și calitativ al apelor;	Mijloacele și aparatura specifică monitoringului cantitativ (existente la stația hidrologică București și stațiile hidrometrice din subordine) și a celui calitativ (existente la laboratorul de calitate a apei)
-asigurarea funcționării fluxului informational-operativ-decizional;	Aparatura de comunicații și informatică existent la dipeceratul S.G.A., precum și la punctele de lucru proprii
-exploatarea și întreținerea lucrărilor hidrotehnice și cursurilor de apă din administrare;	Materiale și mijloace specifice pentru exploatarea, întreținerea și repararea lucrărilor hidrotehnice din administrare
- informarea și educarea preventivă a populației;	Materiale informative/documentare, pliante, campanii de informare
- înștiințarea autorităților asupra stărilor potențial generatoare de situații de urgență și asupra producerii situațiilor de urgență generate de inundații, poluări accidentale pe cursurile de apă, incidente/accidente la construcțiile hidrotehnice;	Aparatura de comunicații și informatică existent la dipeceratul S.G.A.
- centralizarea datelor și informațiilor privind riscurile specifice, precum și a măsurilor necesare prevenirii, limitării și diminuării efectelor negative ale acestora;	Planurile de apărare împotriva inundațiilor, secetei hidrologice, incidentelor/ accidentelor la construcțiilor hidrotehnice și poluărilor accidentale pe cursurile de apă
-pregătirea echipelor, mijloacelor și materialelor de intervenție;	Mijloace specifice aflate în dotare
-transportul echipelor, mijloacelor și materialelor pentru intervenția operativă la lucrările de gospodărire a apelor și pe cursurile de apă din administrare;	Mijloace de transport aflate în dotare
- efectuarea lucrărilor publice și inginerești la construcțiile, instalațiile și amenajările afectate;	Materiale și mijloace specifice aflate în dotare, conform programului aprobat de structurile ierarhic superioare
- monitorizarea calității apei în zona afectată de poluarea accidentală, evaluarea efectelor asupra mediului și depoluarea cursurilor de apă;	Materiale și mijloace specifice aflate în dotare
- restabilirea stării provizorii de normalitate.	
III. INTERVENȚIE	
- acțiuni de limitare și lichidare a manifestării pericolului produs de situațiile de urgență specifice – inundații, incidente/accidente la construcțiile hidrotehnice, poluări accidentale pe cursurile de apă	

COMPANIA MUNICIPALĂ TERMOENERGETICA BUCUREŞTI	Fişa nr. 32
I. GESTIONAREA RISCURILOR	
- refacerea operativă a avariilor produse în reţelele de transport şi distribuţie a agentului termic;	
- restabilirea stării provizorii de normalitate.	
II. RESURSE NECESARE	
- refacerea operativă a avariilor produse în reţelele de transport şi distribuţie a agentului termic;	
- restabilirea stării provizorii de normalitate.	
III. INTERVENŢIE	
- înlăturarea operativă a avariilor produse în reţelele de transport şi distribuţie a agentului termic	

DIRECŢIA SILVICĂ ILFOV	Fişa nr. 33
I. GESTIONAREA RISCURILOR	
- înştiinţarea autorităţilor asupra stărilor potenţial generatoare de situaţii de urgenţă şi asupra producerii situaţiilor de urgenţă:	Se întocmeşte planul de protecţie împotriva incendiilor la fond forestier
- restabilirea stării provizorii de normalitate;	
II. RESURSE NECESARE	
- înştiinţarea autorităţilor asupra stărilor potenţial generatoare de situaţii de urgenţă şi asupra producerii situaţiilor de urgenţă:	
- restabilirea stării provizorii de normalitate;	
III. INTERVENŢIE	
- executarea intervenţiilor pentru limitarea şi lichidarea incendiilor la fondul forestier	Se execută cu forţele şi mijloacele Direcţiei Silvice

Inspectoratul în Construcţii al Municipiul Bucureşti	Fişa nr. 34
I. GESTIONAREA RISCURILOR	
- monitorizarea permanentă a parametrilor seismici şi transmiterea datelor la autorităţile competente;	
- monitorizarea siguranţei în construcţii;	Se organizează periodic acţiuni de control privind disciplina în construcţii
- evaluarea riscurilor privind: căderi de obiecte cosmice, prăbuşiri de teren în zonele urbane şi alunecări de teren;	Întocmirea planurilor de analiză pricind alunecările de teren
- evaluarea rapidă a stabilităţii structurilor şi stabilirea măsurilor de intervenţie în prima urgenţă la construcţiile vulnerabile şi care prezintă pericol public;	Inventarierea periodică a construcţiilor care prezintă pericol
- nominalizarea responsabilităţilor în realizarea măsurilor de intervenţie de prima urgenţă;	
- efectuarea lucrărilor publice şi inginereşti la construcţiile, instalaţiile şi amenajările afectate.	
II. RESURSE NECESARE	
- monitorizarea permanentă a parametrilor seismici şi transmiterea datelor la autorităţile competente;	
- monitorizarea siguranţei în construcţii;	
- evaluarea riscurilor privind: căderi de obiecte cosmice, prăbuşiri de teren în zonele urbane şi alunecări de teren;	
- evaluarea rapidă a stabilităţii structurilor şi stabilirea măsurilor de intervenţie în prima urgenţă la construcţiile vulnerabile şi care prezintă pericol public;	
- nominalizarea responsabilităţilor în realizarea măsurilor de intervenţie de prima urgenţă;	Se întocmesc listele cu specialiştii care au calitatea de consultanţi în cadrul C.M.B.S.U.
- efectuarea lucrărilor publice şi inginereşti la construcţiile, instalaţiile şi amenajările afectate.	
III. INTERVENŢIE	
- acţiuni de limitare a consecinţelor unui cutremur/alunecări de teren	

Inspectoratul Şcolar al Municipiul Bucureşti	Fişa nr. 35

I.-GESTIONAREA RISCURILOR	
a.- monitorizarea permanenta a parametrilor meteo , seismici , de mediu , hidrografici , etc si transmiterea datelor la autoritatile competente;	Nu este cazul
b.- controlul preventiv al autoritatilor pe domenii de competenta;	Nu este cazul
c.- informare preventiva a populatiei asupra pericolelor specifice unitatii administrativ teritoriale si asupra comportamentului de adoptat in cazul manifestarii unui pericol ;	Desfasoară activităţi de pregătire a elevilor şi a personalului propriu cu privire la comportarea în cazul producerii situaţiilor de urgenţă prin materiale informativ / documentare promovate în instituţiile de învăţământ
d.-exercitii si aplicatii	Participă la exerciţii şi aplicaţii împreună cu instituţiile cu atribuţii în domeniul gestionării situaţiilor de urgenţă , la solicitarea CMBSU,conform planificării stabilite cu IGSU
II.- RESURSE NECESARE	
a.- monitorizarea permanenta a parametrilor meteo ,seismici de mediu ,hidrografici ,etc si transmiterea datelor la autoritatile competente;	Nu este cazul
b.- controlul preventiv al autoritatilor pe domenii de competenta;	Nu este cazul
c.- informare preventiva a populatiei asupra pericolelor specifice unitatii administrativ teritoriale si asupra comportamentului de adoptat in cazul manifestarii unui pericol ;	Asigurarea materialelor informativ / documentare, pliante, afise, etc,
d.-exercitii si aplicatii	Asigură punerea la dispoziţie organizatorilor exerciţiilor şi aplicaţiilor a facilităţilor disponibile
III.-INTERVENTIE	
a.-alarmare	Asigură mijloacele materiale necesare alarmării personalului propriu
b.-actiuni de cautare / salvare / descarcerare .	Nu este cazul
c.-asistenta medicala .	Nu este cazul
d.-actiuni de indepartare a manifestarii pericolului produs .	Nu este cazul
e.-actiuni de limitare a consecintelor unui pericol	Nu este cazul
f.-actiuni de inlaturare a efectelor unui eveniment .	Nu este cazul

S.C. TELEKOM S.A.	**Fişa nr. 37**
I. GESTIONAREA RISCURILOR	
- monitorizarea pericolelor pentru reţelele de comunicaţie şi informatice;	
- avertizarea populaţiei prin mass-media;	
- asigurarea funcţionării reţelei de comunicaţii pentru managementul situaţiilor de urgenţă;	
- refacerea operativă a sistemului public de comunicaţii;	
- restabilirea stării provizorii de normalitate;	
- înştiinţarea autorităţilor asupra stărilor potenţial generatoare de situaţii de urgenţă şi asupra producerii situaţiilor de urgenţă;	
- evaluarea ameninţării la adresa infrastructurilor critice;	
- asigurarea legăturilor de telecomunicaţii speciale;	
II. RESURSE NECESARE	
- monitorizarea pericolelor pentru reţelele de comunicaţie şi informatice;	
- avertizarea populaţiei prin mass-media;	
- asigurarea funcţionării reţelei de comunicaţii pentru managementul situaţiilor de urgenţă;	
- refacerea operativă a sistemului public de comunicaţii;	

- restabilirea stării provizorii de normalitate;	
- înştiinţarea autorităţilor asupra stărilor potenţial generatoare de situaţii de urgenţă şi asupra producerii situaţiilor de urgenţă;	
- evaluarea ameninţării la adresa infrastructurilor critice;	
- asigurarea legăturilor de telecomunicaţii speciale;	
III. INTERVENŢIE	
- remedierea deranjamentelor apărute	- se execută intervenţia operativă cu echipe specializate
- asigurarea căilor de legătură ocolitoare	

INSTITUTUL NAŢIONAL DE CERCETARE DEZVOLTARE PENTRU FIZICA PĂMÂNTULUI	**Fişa nr. 39**
I. GESTIONAREA RISCURILOR	
Monitorizarea activitatii seismice in timp real de pe teritoriul Romaniei	Reteaua Seismica a Romaniei furnizeaza in timp real informatii despre cutremurele de pamant ce se produc pe teritoriul Romaniei
Studii cu privire la seismicitatea Romaniei, particularitati ale cutremurelor	Sunt analizate si caracterizate zonele seismice de pe teritoriul Romaniei
Realizarea de rapoarte cu informatii despre cutremur	In urma producerii unui cutremur cu $M_L \geq 3.5$ pentru cutremurele de suprafata ($h < 60$ km) si $M_L \geq 4.0$ pentru cutremurele intermediare ($h > 60$ km) se intocmesc rapoarte cu informatii despre: locul producerii cutremurului, adancimea hipocentrului, magnitudinea si intensitatea cutremurului, mecanism focal, valori de acceleratii si viteze la statiile seismice, harti tip shake-map
Dezvoltare de aplicatii generatoare (in mod automat) de harti cu informatii despre cutremure	
Informarea şi educarea preventivă a populaţiei	Dezvoltare de materiale informative, pliante, filme, prezentari, vizite organizate
II. RESURSE NECESARE	
- Monitorizarea activitatii seismice in timp real de pe teritoriul Romaniei	Reteaua Seismica a Romaniei, autolaboratoare, statii seismice portabile
- Informarea şi educarea preventivă a populaţiei	Programe educationale, campanii informative
- Studii cu privire la seismicitatea Romaniei, particularitati al cutremurelor	Aplicatii la programele de cercetare nationale si internationale
III. INTERVENŢIE	
- Realizarea de harti si rapoarte cu informatii despre cutremur si transmiterea catre factorii de decizie, mijloacele media	

SERVICIUL DE TELECOMUNICAŢII SPECIALE	**Fişa nr. 40**
I. GESTIONAREA RISCURILOR	
a. monitorizarea funcționării sistemelor și rețelelor de comunicații și informatică pentru Sistemul Național de Management al Situațiilor de Urgență;	Desfășoară permanent activitățile de monitorizare a funcționării sistemelor și rețelelor de comunicații din administrare, asigurate pentru Sistemul Național de Management al Situațiilor de Urgență (SNMSU).
	Desfășoară permanent activitățile de monitorizare a funcționării sistemelor și rețelelor de comunicații din administrare pentru Sistemul Național Unic pentru Apeluri de Urgență (SNUAU).

	Asigură implementarea măsurilor tehnice necesare pentru buna funcționare a Sistemului RO-ALERT, precum și a măsurilor tehnice de securitate cibernetică;
b. controlul preventiv al autorităților pe domenii de competență;	Nu este cazul
c. informare preventivă a populației asupra pericolelor specifice unității administrativ-teritoriale și asupra comportamentului de adoptat în cazul manifestării unui pericol;	Nu este cazul
d. exerciții și aplicații;	Participă în colaborare cu instituțiile cu atribuții în domeniul apărării, siguranței naționale și ordinii publice, la solicitarea acestora, a CMBSU sau CJSU IF.
II. RESURSE NECESARE	
a. monitorizarea funcționării rețelelor de comunicații și informatică pentru Sistemul Național de Management al Situațiilor de Urgență;	Prin infrastructura Network Operations Center (NOC) a STS se monitorizează permanent funcționarea sistemelor și rețelelor de comunicații și informatică din administrare, asigurate pentru SNMSU, SNUAU și RO-ALERT.
b. controlul preventiv al autorităților pe domenii de competență;	Nu este cazul
c. informare preventivă a populației asupra pericolelor specifice unității administrativ-teritoriale și asupra comportamentului de adoptat în cazul manifestării unui pericol;	Nu este cazul
d. exerciții și aplicații;	Tehnica de comunicații și materiale din dotarea STS necesare pentru asigurarea comunicațiilor de cooperare în cadrul exercițiilor sau aplicațiilor.
III. INTERVENȚIE	
a. alarmare;	Asigură în cel mai scurt timp alarmarea doar a personalului propriu cu mijloacele din dotarea proprie.
b. acțiuni de căutare/salvare/descarcerare;	Nu este cazul
c. asistență medicală;	Nu este cazul
d. acțiuni de înlăturare a efectelor unui eveniment;	Nu este cazul
e. acțiuni de limitare a consecințelor unui eveniment;	Asigurarea intervențiilor tehnice pentru remedierea deranjamentelor produse la rețelele, echipamentele de comunicații și terminalele administrate de STS. Asigură constituirea dispozitivelor temporare de telecomunicații speciale pentru asigurarea comunicațiilor de cooperare pentru SNMSU pe timpul situațiilor de urgență, până la remedierea deranjamentelor.

UAT / LOCALITATE / SAT / SECTOR AL MUN BUCURESTI	COD SIRUTA	TIPUL DE RISC																						
		Furtuni și vicol	Inundații	Căderi masive de zăpadă	Ploaie	Secetă	Temperaturi extreme	Incendii de pădure	Avalanșe	Alunecări de teren	Cutremure de pământ	Accidente, avarii, explozii și incendii în industrie, inclusiv prăbușiri de teren cauzate de exploatări miniere sau alte activități tehnologice	Accidente, avarii, explozii și incendii în activități de transport și depozitare produse periculoase	Accidente, avarii, explozii și incendii în activități de transport	Accidente, avarii, explozii și incendii în activități nucleare	Poluare de apă	Prăbușiri de construcții, instalații sau amenajări	Epocul utilităților publice	Căderi de obiecte din atmosferă și din cosmos	Muniție neexplodată sau nedezactivată rămasă din timpul conflictelor militare	Epidemii	Epizootii / zoonoze	Risc radiologic - indus de radiații ionizante	Incendii
SECTOR 1	179141	X	X	X	-	X	X	X	-	-	X	X	X	X	-	X	X	X	X	X	X	X	X	X
SECTOR 2	179150	X	X	X	-	X	X	-	-	-	X	X	X	X	-	X	X	X	X	X	X	X	X	X
SECTOR 3	179169	X	X	X	-	X	X	-	-	-	X	X	X	X	-	X	X	X	X	X	X	X	X	X
SECTOR 4	179178	X	X	X	-	X	X	-	-	-	X	X	X	X	-	X	X	X	X	X	X	X	X	X
SECTOR 5	179187	X	X	X	-	X	X	-	-	-	X	X	X	X	-	X	X	X	X	X	X	X	X	X
SECTOR 6	179196	X	X	X	-	X	X	-	-	-	X	X	X	X	-	X	X	X	X	X	X	X	X	X

CATALOGUL LOCAL PENTRU CLASIFICAREA

UNITĂȚILOR ADMINISTRATIV-TERITORIALE, INSTITUȚIILOR PUBLICE ȘI OPERATORILOR ECONOMICI DIN PUNCT DE VEDERE AL PROTECȚIEI CIVILE DIN MUNICIPIUL BUCUREȘTI, ÎN FUNCȚIE DE TIPURILE DE RISCURI SPECIFICE

Nr. crt.	Localitatea (pentru instituții publice și operatori economici)	Unitatea administrativ teritorială / Instituției publică / Operator economic	Număr locatori / personal angajat (pentru instituții și operatori economici)	Riscuri naturale												Riscuri tehnologice										Riscuri biologice			
				Cutremur		Alunecare prăbușire de teren		Inundație		Secetă		Avalanșă		Incendiu de pădure		Accident chimic		Accident nuclear		Incendiu în masă		Accident grav de transport		Eșecul utilităților publice		Epidemie		Epizootie	
				Principal C	Secundar c	Principal A(t)/P(t)	Secundar a(t)/p(t)	Principal I(d)	Secundar i(d)	Principal S	Secundar s	Principal A(v)	Secundar a(v)	Principal I(p)	Secundar i(p)	Principal A(ch)	Secundar a(ch)	Principal A(n)	Secundar a(n)	Principal I(m)	Secundar i(m)	Principal A(tp)	Secundar a(tp)	Principal E(up)	Secundar e(up)	Principal E(d)	Secundar e(d)	Principal E(z)	Secundar e(z)
UAT																													
1	Municipiul București	UAT Sector 1	217367	C			a(t)/p(t)	I(d)	i(d)		s			I(p)			a(ch)				s		a(tp)		e(up)		e(d)	E(z)	e(z)
2		UAT Sector 2	371586	C				I(d)		S											i(m)	A(tp)		E(up)		E(d)			e(z)
3		UAT Sector 3	474870	C				I(d)		S						A(ch)					i(m)	A(tp)		E(up)		E(d)			e(z)
4		UAT Sector 4	325244	C				I(d)		S											i(m)	A(tp)		E(up)		E(d)			e(z)
5		UAT Sector 5	300486	C				I(d)		S											i(m)	A(tp)		E(up)		E(d)			e(z)
6		UAT Sector 6	391123	C				I(d)		S						A(ch)					i(m)	A(tp)		E(up)		E(d)			e(z)
Total UAT		**6**		6	0	0	1	6	1	5	1	0	0	1	0	2	0	0	0	0	5	5	1	5	1	5	1	1	6
INSTITUȚII PUBLICE																													
1	Municipiul București	Primăria Sectorului 1 - Aparatul de specialitate al Primarului sediul central. B-dul. Banu Manta nr. 9	300	C							s														e(up)		e(d)		
2		Primăria Sectorului 1 - Str. Mureș nr. 18-24 (Direcții din cadrul Aparatului de specialitate al Primarului)	300	C							s														e(up)		e(d)		
3		Primăria Sectorului 1, sediul din Str. Piața Amzei nr. 13 (Stare Civilă Sector 1)	10	C							s														e(up)		e(d)		
4		Primăria Sectorului 1, sediul din Calea Griviței nr 208-210(Poliția Locală Sector 1)	80																						e(up)		e(d)		
5		Direcția de Utilități Publice Salubrizare și Protecția Mediului Sector 1, Str. Mureș nr 18-24	300	C							s														e(up)		e(d)		
6		Direcția Generală de Asistență Socială și Protecția Copilului Sector 1 sediul din Bdul Mareșal Averescu, nr 17	50	C							s														e(up)		e(d)		
7		Direcția Generală de Asistență Socială și Protecția Copilului Sector 1, sediul din Str Mureș, nr. 18-24	180	C							s														e (up)		e (d)		
8		Piața Matache, strada Luncani nr 4	10	C							s														e(up)				
9		Piața „1 Mai", bdul. I Mihalache, nr 128	10	C							s														e(up)				
10		Piața Dorobanți, str. Radu Beller, nr 3-7	10	C							s														e(up)				
11		Piața Amzei, str. Piața Amzei nr 13	10	C							s														e(up)				
12		Piața Aurel Vlaicu, str Măguricea nr 20 A		C							s														e(up)		e(d)		
13		Piața Aviației, Bd Aerogării		C							s														e(up)		e(d)		
14		DGASPCS1 - Centrul de zi recuperare copii dizabilități „Sf Ecaterina", Bdul Mareșal Averescu, nr 17,	10	C							s														e(up)		e(d)		
15		DGASPCS1-Centrul de Îngrijire și Asistență pentru Persoane Adulte cu Dizabilități Sf Vasile str Barbu Delavrancea nr 17	19	C							s														e(up)		e(d)		
16		DGASPCS1 -Centrul de Abilitare și Recuperare pentru Persoane Adulte cu Dizabilități Milcov, str Milcov, nr 2	21	C							s														e(up)		e(d)		

17		DGASPCS1 -Centrul de Abilitare și Recuperare pentru Persoane Adulte cu Dizabilități Bradu, str Someșul Rece, nr 47	24	C							s														e(up)		e(d)		
18		DGASPCS1 -Centrul de Abilitare și Recuperare pentru Persoane Adulte cu Dizabilități Stejarel, str Nazarcea, nr 22	25	C							s														e(up)		e(d)		
19		DGASPCS1 -Complexul Social de servicii Sf Nicolae str Dobrogeanu Gherea nr 74	12	C					i(d)		s														e(up)		e(d)		
20		DGASPCS1 -Centrul de zi Sf Andrei, str Cosmești nr 15	9	C							s														e(up)		e(d)		
21		DGASPCS1 -Centrul de primire Pinocchio, str Minervei nr 31A	16	C							s														e(up)		e(d)		
22		DGASPCS1 -Centrul de zi Jiului, str PAJUREI NR 2C	9	C							s														e(up)		e(d)		
23		DGASPCS1 -Complexul Social de servicii Odăi, sos Odăi, nr 3-5	18	C							s														e(up)		e(d)		
24		DGASPCS1 -Complexul Social de servicii, Străulești soseaua Bucuresti-Târgoviste nr 10	22	C					i(d)		s														e(up)		e(d)		
25		DGASPCS1 -Casa Sf Iosif str Buziaș nr 23	11	C							s														e(up)		e(d)		
26		DGASPCS1 -Casa Sf Stefan, Bd Luptatorilor, nr 40	14	C							s														e(up)		e(d)		
27		DGASPCS1 -Casa Sf Constantin, str Cireșoaia, nr 70	21	C							s														e(up)		e(d)		
28		DGASPCS1 -Complex social de servicii pt Copii/Tineri cu afectiuni Neuropsihiatrice, str Vrancea nr 9B	31	C							s														e(up)		e(d)		
29		DGASPCS1 -Complex social de servicii pt Copii/Tineri cu afectiuni Neuropsihiatrice, str Plaviei nr 26-30	28	C							s														e(up)		e(d)		
30		DGASPCS1 -Centrul de Zi Vrancei , str Vrancei nr 9	18	C							s														e(up)		e(d)		
31		DGASPCS1 -Centrul Romana-Danez pentru Educatie Integrată, Bdul Maresal Averescu, nr 17	14	C							s														e(up)		e(d)		
32		DGASPCS1 -Centrul de Ingrijire si Asistenta pentru persoane Adulte cu Dizabilitati Sf Elena, Bd. Luptătorilor nr 40	22	C							s														e(up)		e(d)		
33		ADMINISTRAȚIA LACURI, PARCURI ȘI AGREMENT	46	C				l(d)		S				l(p)															
34		OCOLUL SILVIC BUCURESTI	25	C				l(d)		S				l(p)															
35		IT ISCIR BUCUREȘTI	20	C																									
36		SOCIETATEA ROMÂNĂ DE TELEVIZIUNE	40	C																									
37		SOC ROMÂNĂ DE RADIODIFUZIUNE	32	C																									
38		CNI CORESI	28	C							s									i(m)									
39		AUTORITATEA FEROVIARĂ ROMÂNĂ	30	C							s														e(up)		e(d)		
40		ACADEMIA DE STUDII ECONOMICE	45	C							s														e(up)		e(d)		
41		Spitalul Clinic de Urgenta de Chirurgie Plastica, Reparatorie si Arsuri, Calea Griviței, Nr. 218	45	C							s														e(up)		e(d)		
42		Spitalul Clinic de Urgente Oftalmologice, Piata Lahovari, Nr. 1	44	C							s														e(up)		e(d)		
43		CLINICA DE OBSTRETICĂ ȘI GINECOLOGIE POLIZU, Str. Polizu, nr. 38-52	47	C							s														e(up)		e(d)		

44	Spitalul Clinic Universitar CF Nr. 2 Bucuresti, Bdul Mărăşti, Nr. 63	49	C							s														e(up)		e(d)		
45	Spitalul Clinic de Urgenta Militar Central Dr. C. Davila, Str. Mircea Vulcănescu, Nr. 88	53	C							s														e(up)		e(d)		
46	Spitalul C.F. Grivita, Calea Griviţei, Nr. 218	58	C							s														e(up)		e(d)		
47	Spitalul C.F. Gara de Nord, Str. Gara de Nord, Nr. 1-3	61	C							s														e(up)		e(d)		
48	Institutul National de Endocrinologie C. I. Parhon, Bdul. Aviatorilor, Nr. 34		C							s														e(up)		e(d)		
49	Institutul National de Gerontologie si Geriatrie Ana Aslan, Str. Mănăstirea Căldăruşani, Nr. 9,	39	C							s														e(up)		e(d)		
50	Centrul Clinic de Urgenta de Boli Cardiovasculare Academician Vasile Candea, Calea Plevnei, Nr. 134	47	C							s														e(up)		e(d)		
51	SPITALUL CLINIC DE URGENŢĂ FLOREASCA	76	C							s														e(up)		e(d)		
52	CENTRUL NAŢIONAL DE GEODEZIE,CARTOGRAFIE, FOTOGRAMETRIE ŞI TELEDETECŢIE	20	C					i(d)																				
53	ANM (Agenţia Naţională de Meteorologie)	45	C											i(p)														
54	INST. ANA ASLAN	68	C																									
55	INST. DE ENDOCRINOLOGIE C.I. PARHON	56	C																									
56	SPITALUL CLINIC DE OBSTRETICĂ ŞI GINECOLOGIE FILANTROPIA	48	C																									
57	ISPCAIA (Inst de Studii şi Proiectări Constr.pt Agric. Şi Ind.Alimentară)	32	C																									
58	INSTITUTUL GEOLOGIC AL ROMÂNIEI	40	C																									
59	ARHIVELE NATIONALE	10	C																									
60	REG.TP.FEROV.DE CALATORI BUC.	42	C																									
61	Biblioteca Academiei Române – Calea Victoriei nr. 125	32	C							s														e(up)				
62	Biblioteca Inginerie Geologica si Geofizica -Str. Traian Vuia	28	C							s														e(up)				
63	Biblioteca de Limbi si Literaturi Straine, Sectia Limbi si Literaturi Romanice, Clasice si Orientale -Str. Edgar Quinet	31	C							s														e(up)				
64	ATHENEUL ROMÂN-FILARMONICA GEORGE ENESCU	20	C							s														e(up)				
65	Sala Palatului – str. Ion Câmpineanu, nr 28	24	C							s														e(up)				
66	ACADEMIA ROMÂNĂ- Calea Victoriei 125,	29	C							s														e(up)				
67	Palatul Regal, Calea Victoriei, în Piaţa Palatului.	28	C							s														e(up)				
68	Clădire Muzeu CFR Calea Griviţei nr 193 B	22	C							s														e(up)				
69	TEATRUL NOTTARA	36	C							s														e(up)				
70	TEATRUL ACT	15	C																									
71	TEATRUL TANASE	30	C													a(ch)		a(n)										
72	UNIV DE ŞTIINTE AGRONOMICE ŞI MEDICINĂ VETERINARĂ	54	C																									

73	I.P.A (Instit de Proiectări pentru Automatizări)	20	C																									
74	SNTFC-REVIZIA DE VAGOANE BUCUREŞTI GRIVIŢA	39	C				I(d)																					
75	ISPCF (Inst Studii şi Proiectări C F)	35	C																									
76	R.A. AUTORITATEA AERONAUTICĂ CIVILĂ ROMÂNĂ	28	C							s													e(up)		e(d)			
77	UNIVERSITATEA .DE ARHITECTURĂ ŞI URBANISM "ION MINCU"	45	C																									
78	SPITALUL CLINIC DE URGENŢĂ DE CHIRURGIE REPARATORIE ŞI ARSURI	48	C																									
79	S N RADIOCOMUNICAŢII DIRECŢIA RADIO-TV	26	C																									
80	INFORMATICA FEROVIARA	12	C																									
81	BIBLIOTECA CENTRALA UNIVERSITARĂ „CAROL I"	10	C																									
82	Spitalul Clinic de Nefrologie „Carol Davila"	62	C							s													e(up)		e(d)			
83	TEATRUL NAŢIONAL „ION LUCA CARAGIALE"	24	C							s													e(up)					
84	CNTEE Transelectrica Sucursala de Transport Bucureşti	30	C																									
85	INMA (Instit Naţional de C Dez pt Maşini şi Inst destinate Agriculturii, Industriei Alimentare)	36	C																									
86	ORNISS	36	C																									
87	S. N. AEROPORT INTERNAT. BUC. BĂNEASA	20	C							s						a(ch)						a(tp)	e(up)					
88	MUZEUL NAŢIONAL DE ARTĂ AL ROMÂNIEI	26	C							s													e(up)					
89	Muzeul Metroului, Şos. străulești	33	C							s													e(up)					
90	Biblioteca Metropolitană Bucureşti - sediu Str. Tache Ionescu nr. 4,	32	C							s										i(m)			e(up)					
91	Biblioteca „Ion Creangă" Str. Cristian Tell, nr. 10	21	C							s										i(m)			e(up)					
92	Biblioteca „Petre Ispirescu"- STR. FĂUREI, NR. 1	28	C							s										i(m)			e(up)					
93	Biblioteca „D. Bolintineanu"-BDUL BUCUREŞTII NOI, NR. 105	35	C							s										i(m)			e(up)					
94	Biblioteca „Ioan Slavici"- STR. RADU BELLER, NR. 26	33	C							s										i(m)			e(up)					
95	MUZEUL NAŢIONAL AL SATULUI „DIMITRIE GUSTI"	31	C					i(d)		s													e(up)					
96	UNIVERSITATEA NAŢIONALĂ DE ARTE	29	C																									
97	UNIVERSITATEA NAŢ. DE MUZICĂ	61	C				I(d)			s													e(up)		e(d)			
98	BIBLIOTECA ACADEMIEI ROMANE	15	C							s													e(up)		e(d)			
99	SAIFI- RAPPS-GUVERN	72	C						S																			
100	Agenţia Naţonală -Presă AGERPRES	53	C							s													e(up)		e(d)			
101	R.A. ROMATSA	48	C							s													e(up)					
102	ADP SECTOR 1	43	C																									
103	Institutul Cultural Român, Aleea Alexandru Nr. 38	47	C							s													e(up)					
104	Muzeul Victor Babeş, Str. A Mureşanu, nr. 14A	46	C							s													e(up)					
105	Muzeul Theodor Aman, Str. C.A. Rosetti, nr. 8.	48	C							s													e(up)					

106	Observatorul Astronomic "Vasile Urseanu" Str. Lascăr Catargiu, nr. 21	43	C							s														e(up)				
107	Muzeul Nicolae Minovici ,Str. Dr. Nicolae Minovici, nr. 1.	48	C							s														e(up)				
108	Muzeul Naţional de Istorie a României, Calea Victoriei, nr. 12	54	C							s														e(up)				
109	Muzeul Naţional al Literaturii Române-BDUL. DACIA, NR. 12	43	C							s														e(up)				
110	Muzeul „George Enescu" – Calea Victoriei nr. 141	55	C							s														e(up)				
111	Muzeul de Istorie şi Artă – Calea Victoriei nr. 113	56	C							s														e(up)				
112	Muzeul Naţional de Artă – Calea Victoriei nr. 49-53	58	C							s														e(up)				
113	Muzeul Colecţiilor de Artă, Calea Victoriei, nr. 111	57	C							s														e(up)				
114	Muzeul de Artă Populară „Prof. Dr. Nicolae Minovici", strada Dr. Nicolae Minovici nr. 1,	51	C							s														e(up)				
115	Muzeul Naţional al Hărţilor şi Cărţii Vechi, str. Londra nr. 39	47	C							s														e(up)				
116	MUZEUL NAŢIONAL AL ŢĂRANULUI ROMÂN	28	C							s														e(up)				
117	INSTITUTUL DE ISTORIE „N IORGA"	58	C						S																			
118	Compania Naţională IMPRIMERIA NAŢ	45	C										I(p)															
119	SPITALUL CLINIC.CF NR.2	98	C				I(d)			s																		
120	Inst Naţ Hidrologie şi Gospod Apelor „INHGA	45	C																									
121	SPITALUL CLINIC CENTRAL DE COPII GR.ALEXANDRESCU	127	C							s														e(up)		e(d)		
122	UNIVERSITATEA DE MEDICINĂ ŞI FARM. "Carol Davila"	78	C				I(d)																					
123	U.M.F.C -Facultatea de Stomatologie - Calea Plevnei nr.15	88	C				I(d)			s														e(up)		e(d)		
124	SPITALUL CLINIC "SF MARIA"	92	C							s														e(up)		e(d)		
125	REGISTRUL AUTO ROMÂN - Cal Griviţei	84	C																									
126	IOMC – CLINICA DE PEDIATRIE "Prof. dr Alfred Rusescu"CLINICA DE OBSTR. GINEC. POLIZU	71	C					i(d)																				
127	INSTITUTUL DE STUDII ŞI PROIECTĂRI CĂI FERATE	28	C																									
128	Administraţia Unităţilor de Învăţământ Preuniversitar şi Unităţilor Sanitare Publice Sector 1	35	C																									
129	JUDECATORIA SECTORULUI 6	42	C					i(d)										a(n)										
130	R.A. Monitorul Oficial	35	C																									
131	Laboratorul Central pentru Calitatea Semţnţelor şi Materialul Săditor	36	C																									
132	Laboratorul de Sanatate Mintala Str. Dionisie Lupu nr. 54	33	C							s														e(up)		e(d)		
133	Inspecţia Teritorială ISCIR Bucureşti	36	C							s														e(up)		e(d)		
134	Direcţia Regională Vamală Bucureşti	40	C																									
135	Direcţia Generală de Asistenţă Socială şi Protecţia Copilului Sector 1	70	C																									
136	Compania Naţională de Autostrăzi şi Drumuri Naţionale din România	80	C																									
137	REGIA AUTONOMĂ DE TRANSPORT BUCUREŞTI	270	C																									
138	Biserica Sf. Chiril şi Metodiu	15	C																									
139	Biserica Sf. Nicolae Buzeşti	11	C																									
140	Biserica Sf. Maria	9	C																									

141	Biserica Băneasa	12	C																										
142	Biserica Vatra Nouă Măcăneasa	15	C																										
143	Biserica Sf. Sofia	9	C																										
144	Biserica Evanghelică	12	C																										
145	Biserica Calvină	9	C																										
146	Biserica Cuvioasa Paraschiva	13	C																										
147	Biserica Sf. Apostoli Petru si Pavel	14	C																										
148	Biserica Sf. Andrei-Chitila	12	C																										
149	Biserica Popa Tatu	10	C																										
150	Biserica Costeasca	9	C																										
151	Biserica Bazilescu	16	C																										
152	Biserica Franceză(capela Sacre Coeur)	8	C																										
153	Biserica Sf. Apostoli Petru si Pavel	20	C																										
154	Biserica Romano Catolică Maica Îndurerată	23	C																										
155	Biserica Italiană Romano Catolică	20	C																										
156	Biserica Romano Catolică „Sf. Iosif"	18	C																										
157	Biserica Precupeții Noi	10	C																										
158	Biserica Sf. Visarion	18	C																										
159	Biserica Cașin Parcul Domenii	10	C																										
160	Biserica Sf. Nicolae Dintr-o Zi	10	C																										
161	BISERICA SFINTEI CRUCI ȘI A ASĂNTULUI VASILE CEL MARE	11	C						S																				
162	Biserica Sf. Maria,. Miron Patriarhul	9	C																										
163	Biserica Boteanu Ienii	8	C																										
164	Biserica „Sf. Împărați Constantin și Elena"	12	C																										
165	Biserica Schitu Măgureanu	10	C																										
166	Biserica „Cuibul cu barză"	9	C																										
167	Biserica Dămăroaia	8	C																										
168	Biserica Sf. Voievozi Mihai și Gavril	10	C																										
169	Biserica Nașterea Maicii Domnului	17	C																										
170	Biserica „Sf. Vasile cel Mare"	8	C																										
171	Biserica Sf. Nicolae Albă	20	C																										
172	Biserica Kretulescu	6	C																										
173	Biserica Sf. Nicolae Tabacu	10	C																										
174	Biserica „Sf. Vineri" Pajura	8	C																										
175	Biserica „Sf. Nicolae" Manea Brutaru	10	C																										
176	BISERICA ORTODOXĂ SFINȚII ROMANI	6	C						S																				
177	Biserica Mavrogheni	11	C																										
178	Biserica Sf. Vineri Nouă	12	C																										
179	Biserica Sf.Gheorghe Griviţa	9	C																										
180	Biserica Podeanu	12	C																										
181	Biserica Amzei Sf.Nicolae Amza	10	C																										
182	Colegiul Național „Sf.Sava"	40	C							s													e(up)		e(d)				
183	Colegiul Național „I.L.Caragiale"	42	C							s													e(up)		e(d)				
184	Colegiul National de Informatică „Tudor Vianu"	57	C							s													e(up)		e(d)				
185	Liceul Teoretic „Ion Neculce"	42	C							s													e(up)		e(d)				
186	Liceul Teoretic „Jean Monnet"	38	C							s													e(up)		e(d)				
187	Colegiul German „Goethe"	40	C							s													e(up)		e(d)				
188	Liceul Teoretic „Alexandru Vlahuță"	36	C							s													e(up)		e(d)				
189	Liceul Bilingv „Miguel de Cervantes"	36	C							s													e(up)		e(d)				
190	COLEGIUL NAȚIONAL „Aurel Vlaicu"	45	C							s													e(up)		e(d)				
191	Liceul Teoretic „C Brâncoveanu"	35	C							s													e(up)		e(d)				
192	Liceul Teoretic „Nicolae Iorga"	25	C							s													e(up)		e(d)				
193	Liceul Teoretic Bulgar „HRISTO BOTEV"	42	C							s													e(up)		e(d)				
194	Liceul Greco-Catolic „TIMOTEI CIPARIU"	46	C							s													e(up)		e(d)				
195	Colegiul Economic „Virgil Madgearu"	38	C							s													e(up)		e(d)				

196	Liceul de Muzică „George Enescu"	45	C							s													e(up)		e(d)		
197	Liceul de Arte Plastice „N Tonitza"	39	C							s													e(up)		e(d)		
198	Colegiul Tehnic „Media"	34	C							s													e(up)		e(d)		
199	Colegiul Tehnic Mecanic Griviţa	40	C							s													e(up)		e(d)		
200	Grup Şcolar Agricol „V Harnaj"	42	C							s													e(up)		e(d)		
201	Grup Şcolar DE AERONAUTICĂ Henri Coandă	33	C							s													e(up)		e(d)		
202	Colegiul Tehnic de Arhitectură şi Lucrări Publice „I N Socolescu"	36	C							s													e(up)		e(d)		
203	Grup Şcolar Ind."George Călinescu"	39	C							s													e(up)		e(d)		
204	Grup Şcolar Ind Construcţii Căi Ferate	35	C							s													e(up)		e(d)		
205	Grup Şcolar Industrial de Transporturi CF	40	C							s													e(up)		e(d)		
206	Colegiul Tehnic de Material Rulant PENTRU TRANSPORTURI FEROVIARE BUCUREŞTI	35	C							s													e(up)		e(d)		
207	Şcoala Postliceală Sanitară Baptistă	29	C							s													e(up)		e(d)		
208	Clubul Sportiv Şcolar nr 1 „Pajura"	30	C							s													e(up)		e(d)		
209	Clubul Copiilor şi Elevilor	18	C							s													e(up)		e(d)		
210	Şcoala Gimnazială nr 1 „Sf Voievozi"	38	C							s													e(up)		e(d)		
211	Şcoala Gimnazială nr 3 „N Titulescu"	30	C							s													e(up)		e(d)		
212	Şcoala Gimnazială nr 5 „Corneliu Popescu"	38	C							s													e(up)		e(d)		
213	Şcoala Gimnazială nr 6	29	C							s													e(up)		e(d)		
214	Şcoala Gimnazială nr 7	30	C							s													e(up)		e(d)		
215	Şcoala Gimnazială nr 11 „I H Rădulescu"	29	C							s													e(up)		e(d)		
216	Şcoala Gimnazială nr 12	28	C							s													e(up)		e(d)		
217	Şcoala Gimnazială nr 13 + GRĂDINIŢA nr. 115	30	C				I(d)			s													e(up)		e(d)		
218	Şcoala Gimnazială nr 17 „Pia Brătianu"	32	C							s													e(up)		e(d)		
219	Şcoala Gimnazială nr 45 „Titu Maiorescu"	38	C							s													e(up)		e(d)		
220	Şcoala Gimnazială nr 118 „V Alecsandri"	28	C							s													e(up)		e(d)		
221	Şcoala Gimnazială nr 152 „Uruguay"	32	C							s													e(up)		e(d)		
222	Şcoala Gimnazială nr 162	38	C							s													e(up)		e(d)		
223	Şcoala Gimnazială nr 170 „Geo Bogza"	32	C							s													e(up)		e(d)		
224	Şcoala Gimnazială nr 171 „P Ispirescu"	36	C							s													e(up)		e(d)		
225	Şcoala Gimnazială nr 173 „E Barbu"	29	C							s													e(up)		e(d)		
226	Şcoala Gimnazială nr 175	28	C							s													e(up)		e(d)		
227	Şcoala Gimnazială nr 177 „Nicolae Grigorescu"	31	C							s													e(up)		e(d)		
228	Şcoala Gimnazială nr 178	39	C							s													e(up)		e(d)		
229	Şcoala Gimnazială nr 179	42	C							s													e(up)		e(d)		
230	Şcoala Gimnazială nr 180	45	C							s													e(up)		e(d)		
231	Şcoala Gimnazială nr 181	36	C							s													e(up)		e(d)		
232	Şcoala Gimnazială nr 182	39	C							s													e(up)		e(d)		
233	Şcoala Gimnazială nr 183	45	C							s													e(up)		e(d)		
234	Şcoala Gimnazială nr 184	42	C							s													e(up)		e(d)		
235	Şcoala Gimnazială „Elena Văcărescu"	32	C							s													e(up)		e(d)		
236	Şcoala Gimnazială nr 192	39	C							s													e(up)		e(d)		
237	Şcoala de Muzică şi Arte Plastice nr 1	41	C							s													e(up)		e(d)		
238	Şcoala de Muzică şi Arte Plastice nr.3	46	C							s													e(up)		e(d)		
239	Şcoala Gimnazială Specială nr.7	38	C							s													e(up)		e(d)		
240	Şcoala Gimnazială Specială nr.8	32	C							s													e(up)		e(d)		
241	Şcoala Gimnazială Specială nr.10	30	C							s													e(up)		e(d)		
242	Şcoala Gimnazială Specială pentru Surzi nr.1	28	C							s													e(up)		e(d)		

243	UNIVERSITATEA POLITEHNICă BUCUREŞTI (FACULTĂŢI TEHNICE) str. Polizu	35	C																									
244	FACULTATEA DE STOMOTALOGIE	58	C																									
245	FACULTATEA DE UTILAJ CHIMIC	25	C							s														e(up)		e(d)		
246	UNIVERSITATEA ROMÂNO – AMERICANĂ	45	C							s														e(up)		e(d)		
247	FUNDAŢIA BIOTERA	38	C																									
248	S.N.S.P.A.	38	C																									
249	ACADEMIA DE POLIŢIE „ALEXANDRU IOAN CUZA"	100	C							s			Ip											e(up)		e(d)		
250	Academia Naţională de Informaţii „Mihai Viteazul" – Şos. Odăi nr. 3-5	88	C							s														e(up)		e(d)		
251																												
252	Grădiniţa de copii nr. 2 – Waldorf	30	C							s														e(up)		e(d)		
253	Gradinita de copii nr.42	32	C							s														e(up)		e(d)		
254	Gradinita de copii nr.43	29	C							s														e(up)		e(d)		
255	Gradinita de copii nr.44	31	C							s														e(up)		e(d)		
256	Gradinita de copii nr. 46	28	C							s														e(up)		e(d)		
257	Gradinita de copii nr. 47	32	C							s														e(up)		e(d)		
258	Gradinita de copii nr. 50	25	C							s														e(up)		e(d)		
259	Gradinita de copii nr. 52	30	C							s														e(up)		e(d)		
260	Gradinita Specială pt Hipoacuzic nr. 65	28	C							s														e(up)		e(d)		
261	Gradinita nr.97	17	C							s														e(up)		e(d)		
262	Gradinita nr.116	21	C							s														e(up)		e(d)		
263	Gradinita nr.117	13	C							s														e(up)		e(d)		
264	Gradinita nr.122	23	C							s														e(up)		e(d)		
265	Gradinita nr.146	18	C							s														e(up)		e(d)		
266	Gradinita nr.203	32	C							s														e(up)		e(d)		
267	Gradinita nr.206	29	C							s														e(up)		e(d)		
268	Gradinita nr.222	31	C							s														e(up)		e(d)		
269	Gradinita nr.248	28	C							s														e(up)		e(d)		
270	Gradinita nr.251	32	C							s														e(up)		e(d)		
271	Gradinita nr.252	25	C							s														e(up)		e(d)		
272	Gradinita nr.281	30	C							s														e(up)		e(d)		
273	Gradinita nr.283	28	C							s														e(up)		e(d)		
274	Gradinita nr.285	17	C							s														e(up)		e(d)		
275	Gradinita nr 186	22	C							s														e(up)		e(d)		
276	A.D.P. Sector 2	21	C																									
277	Complexul Naţional „Lia Manoliu"	13	C																									
278	Direcţia Venit Buget Local Sector 2 B-dul Gării Obor nr. 10, sector 2 - bd. Gării Obor nr. 10 - bd. Gării Obor nr. 14 - Bd. Grigore Moisil nr. 12 - Str. Maior Coravu nr. 17-23 - Str. Amiral Murgescu nr. 1-3 - Str. Teiul Doamnei nr. 7 - Str. Glinka nr. 7 - Str. Basarabia nr. 28 - Şos. Colentina nr. 87	115	C																									
279	Administraţia Financiara Sector 2	18	C																									
280	Casa de Asigurări de Sănătate a Municipiului Bucureşti - Str. Sergent Matei N. Dumitru nr. 1-3, sector 2 - Str. Gheorghe Titeica nr. 142, sector 2	98	C																									
281	Administraţia Finanţelor Publice	72	C																									
282	Inspecţia Muncii	45	C																									

283	Institutul Naţional de Cercetare pentru Sport	35	C																									
284	SNCFR – Gara Obor	27	C																									
285	Centrul de Boli Reumatismale dr. Ion Stoia	39	C																									
286	Institutul de Ocrotire a Mamei şi a Copilului Alfred Rusescu	45	C																									
287	Spitalul Clinic Colentina	138	C																									
288	Institutul de Boli Infecţioase Matei Balş	98	C																									
289	Spitalului Clinic de Ortopedie Traumatologie şi TBC Osteoarticular „Foişor"	99	C																									
290	Spitalul Clinic de Urgenţă Sf. Pantelimon	120	C																									
291	Spitalul Clinic Ion Cantacuzino	87	C																									
292	Institutul de Diabet, Nutriţie şi Boli Metabolice N. C. Paulescu	102	C																									
293	Institutul Oncologic „Al. Trestioreanu"	110	C														a(n)											
294	Institutul Clinic Fundeni	140	C														a(n)											
295	Institutul de Boli Cardiovasculare prof. dr. C.C. ILIESCU	125	C																									
296	Spital de Pneumoftiziologie Sf. Ştefan	98	C																									
297	Spitalul „Malaxa"	86	C																									
298	Spitalul „Victor Gomoiu"	97	C																									
299	Policlinica cu plată nr. 2	38	C				Id			s														e(up)		e(d)		
300	Centrul de Diagnostic şi Tratament dr. Grozovici	46	C																									
301	Serviciul Ambulanţa Bucureşti	250	C																									
302	Direcţia de Sănătate Publică a Municipiului Bucureşti	89	C							s														e(up)		e(d)		
303	Direcţia Generală de Asistenţă Socială şi Protecţia Copilului Sector 2 – Strada Olari nr. 11-13, sector 2, tel. 021.252.22.02 - Sediu administrativ – Strada Dimitrie Racoviţă, nr. 22 - Centru de Asistenţă Socială pentru Persoane Vârstnice „Ion Creangă" – Strada Cpt. Valer Dumitrescu, nr. 33 - Centrul de Activităţi Recreative şi Educaţie „Sf. Pantelimon" – Şoseaua Pantelimon, nr. 301 - Centrul de îngrijire şi găzduire „Colţ Alb" – Strada Mărcuţa - Centrul de Recuperare şi Reabilitare Neuropsihiatrică CRRN – Gheorghe Şerban – Strada Gheorghe Şerban, nr. 7 - Centrul de Servicii de Recuperare Neuromotorie de tip Ambulatoriu Sector 2 – Strada Gheorghe Şerban, nr. 7 - Centrul Pilot de Protecţie pentru Copilul Victimă a Traficului de Fiinţe Umane „Gavroche" – Strada Caroteni, nr. 21-23 - CRPV „Speranţa" – Strada Sfânta Ecaterina	260	C																									
304	Inspectoratul Şcolar al Municipiului Bucureşti	45	C																									
305	Universitatea Tehnică de Construcţii Bucureşti	80	C																									
306	FACULTATEA DE TEATRU	32	C																									
307	Şcoala Postliceală Sanitară „Fundeni"	79	C																									
308	ŞCOALA GIMNAZIALĂ NR. 4	30	C																									

309	ŞCOALA GIMNAZIALĂ „MARIA ROSETTI"	32	C																									
310	ŞCOALA GIMNAZIALĂ „TUDOR ARGHEZI"	29	C																									
311	ŞCOALA GIMNAZIALĂ „SF SILVESTRU"	31	C																									
312	ŞCOALA GIMNAZIALĂ NR. 24	28	C																									
313	ŞCOALA GIMNAZIALĂ NR. 25	32	C																									
314	ŞCOALA GIMNAZIALĂ NR. 27	25	C																									
315	ŞCOALA GIMNAZIALĂ NR. 28	30	C																									
316	ŞCOALA GIMNAZIALĂ „GRIGORIE GHICA VOIEVOD"	28	C																									
317	ŞCOALA GIMNAZIALĂ NR. 31	17	C																									
318	ŞCOALA GIMNAZIALĂ NR. 32	21	C																									
319	ŞCOALA GIMNAZIALĂ NR. 39	13	C																									
320	ŞCOALA GIMNAZIALĂ NR. 40	23	C																									
321	ŞCOALA GIMNAZIALĂ NR. 41	18	C																									
322	ŞCOALA GIMNAZIALĂ NR. 46	32	C																									
323	ŞCOALA GIMNAZIALĂ NR. 49	29	C																									
324	ŞCOALA GIMNAZIALĂ „MAICA DOMNULUI"	31	C																									
325	ŞCOALA GIMNAZIALĂ NR. 51	28	C																									
326	ŞCOALA GIMNAZIALĂ „IANCULUI"	32	C																									
327	ŞCOALA GIMNAZIALĂ NR. 56	25	C																									
328	ŞCOALA GIMNAZIALĂ NR. 62	30	C																									
329	ŞCOALA GIMNAZIALĂ „FERDINAND I"	28	C																									
330	ŞCOALA GIMNAZIALĂ NR. 66	17	C																									
331	ŞCOALA GIMNAZIALĂ NR. 71	21	C																									
332	ŞCOALA GIMNAZIALĂ NR. 77	30	C																									
333	ŞCOALA GIMNAZIALĂ NR. 85	32	C																									
334	ŞCOALA GIMNAZIALĂ NR. 145	29	C																									
335	ŞCOALA GIMNAZIALĂ NR. 307	31	C																									
336	COLEGIUL NAŢIONAL „MIHAI VITEAZUL"	28	C																									
337	COLEGIUL NAŢIONAL „CANTEMIR VODĂ"	32	C																									
338	COLEGIUL NAŢIONAL „SPIRU HARET"	25	C																									
339	COLEGIUL NAŢIONAL „IULIA HAŞDEU"	30	C																									
340	COLEGIUL NAŢIONAL „EMIL RACOVIŢĂ"	28	C																									
341	COLEGIUL NAŢIONAL „VICTOR BABEŞ"	17	C																									
342	COLEGIUL NAŢIONAL BILINGV „GEORGE COŞBUC"	21	C																									
343	LICEUL TEORETIC „C.A. ROSETTI"	13	C																									
344	LICEUL TEORETIC „MIHAIL SADOVEANU"	23	C																									
345	LICEUL TEORETIC „LUCIAN BLAGA"	18	C																									
346	LICEUL TEORETIC BILINGV „ITA WEGMAN"	32	C																									
347	ŞCOALA CENTRALĂ	29	C																									
348	LICEUL TEORETIC „ADY ENDRE"	31	C																									
349	LICEUL TEORETIC WALDORF	28	C																									
350	COLEGIUL ECONOMIC „A. D. XENOPOL"	32	C																									
351	COLEGIUL ECONOMIC „HERMES"	25	C																									

352	COLEGIUL TEHNIC „TRAIAN"	30	C																									
353	COLEGIUL TEHNIC „EDMOND NICOLAU"	28	C																									
354	LICEUL TEHNOLOGIC „SFANTUL PANTELIMON"	17	C																									
355	LICEUL TEHNOLOGIC „ELECTRONICA INDUSTRIALĂ"	21	C																									
356	LICEUL TEHNOLOGIC „CONSTANTIN BRANCUȘI"	30	C																									
357	LICEUL TEHNOLOGIC „MECANICĂ FINĂ"	32	C																									
358	COLEGIUL TEHNIC „DIMITRIE LEONIDA"	29	C																									
359	ȘCOALA POSTLICEALĂ SANITARĂ „FUNDENI"	31	C																									
360	ȘCOALA GIMNAZIALĂ SPECIALĂ NR. 1	28	C																									
361	ȘCOALA GIMNAZIALĂ SPECIALĂ NR. 2	32	C																									
362	ȘCOALA GIMNAZIALĂ SPECIALĂ PENTRU DEFICIENȚI DE VEDERE	25	C																									
363	LICEUL TEHNOLOGIC SPECIAL „REGINA ELISABETA"	30	C																									
364	LICEUL TEHNOLOGIC SPECIAL NR. 3	28	C																									
365	ȘCOALA PROFESIONALĂ SPECIALĂ NR. 2	17	C																									
366	ȘCOALA PROFESIONALĂ SPECIALĂ NR. 3	21	C																									
367	ȘCOALA GIMNAZIALĂ DE ARTE NR. 2	13	C																									
368	ȘCOALA GIMNAZIALĂ DE ARTE NR. 4	23	C																									
369	GRĂDINIȚA „CAMI", STR. CAROL KNAPPE NR. 45	21	C							s													e(up)		e(d)		
370	GRĂDINIȚA „CĂSUȚA PITICILOR", STR. ELENA CLUCEREASA NR. 57-61	23	C							s													e(up)		e(d)		
371	GRĂDINIȚA „GE CE PIC (ENGLISHKINDER)", STR DOCENTILOR NR. 3, STR. AV. STEFAN SANATESCU NR. 19	25	C							s													e(up)		e(d)		
372	GRĂDINIȚA „HANSEL UND GRETHEL" ,STR. AV. STEFAN SANATESCU NR. 19	28	C							s													e(up)		e(d)		
373	GRĂDINIȚA „HAPPY KIDS",STR SCOALA FLOREASCA NR.3	22	C							s													e(up)		e(d)		
374	GRĂDINIȚA „KARIN'S KIDS ACADEMY", STR. HERMANN OBERTH NR. 33	21	C							s													e(up)		e(d)		
375	GRĂDINIȚA „MARY POPPINS",STR. ARON COTRUS NR 69E	29	C				Id			s													e(up)		e(d)		
376	GRĂDINIȚA CU PROGRAM NORMAL ȘI PRELUNGIT „MINITERRA KINDERGARTEN", INTRAREA MĂGURICEA NOUĂ NR. 5,	27	C							s													e(up)		e(d)		
377	GRĂDINIȚA „THE LITTLE ARTIST",STR. INTR. ZABLOVSCHI NR. 7	27	C							s													e(up)		e(d)		

378	GRĂDINIȚA „SUPER KIDS CENTER ODT", STR TIMISULUI NR 48	26	C							s														e(up)		e(d)		
379	GRĂDINIȚA „IOANID",STR POLONA NR. 4	27	C							s														e(up)		e(d)		
380	GRĂDINIȚA CU PROGRAM NORMAL ȘI PROGRAM PRELUNGIT „TEDDYBÄR 2", STR VESPASIAN NR. 37	23	C							s														e(up)		e(d)		
381	GRĂDINIȚA CU PROGRAM PRELUNGIT „ZUM-ZUM", STR VESPASIAN NR. 37	24	C							s														e(up)		e(d)		
382	GRĂDINIȚA „KINDERAKADEMIE", STR. SF.VOIEVOZI NR. 28	25	C							s														e(up)		e(d)		
383	GRĂDINIȚA „SFÂNTUL DUMITRU - MAVROGHENI", STR MONETARIEI NR. 4	19	C							s														e(up)		e(d)		
384	GRĂDINIȚA LUI DAVID, INTRAREA CATEDREI NR. 10	27	C							s														e(up)		e(d)		
385	GRĂDINIȚA „CHRISTOPHORI INTERNATIONAL", STR PUTUL CU PLOPI NR.8	23	C							s														e(up)		e(d)		
386	GRĂDINIȚA CU PROGRAM NORMAL ȘI PROGRAM PRELUNGIT „KLUGE KINDER"	21	C							s														e(up)		e(d)		
387	GRĂDINIȚA „IBOO", B-DUL EXPOZIȚIEI NR 2	22	C							s														e(up)		e(d)		
388	GRĂDINIȚA „MONTESSORI KIDS AT WORK", TR SMARANDA BRĂIESCU, NR 20D	24	C							s														e(up)		e(d)		
389	GRĂDINIȚA „CREATIVE MINDS", STR ALEXANDRU DEPĂRĂȚEANU NR.38	27	C							s														e(up)		e(d)		
390	GRĂDINIȚA CU PROGRAM NORMAL ȘI PROGRAM PRELUNGIT „ARISTOKIDS",STR LEBEDEI NR. 25	26	C							s														e(up)		e(d)		
391	GRĂDINIȚA „OLGA GUDYNN INTERNATIONAL SCHOOL", STR FĂGĂRAȘ NR 6	22	C							s														e(up)		e(d)		
392	GRĂDINIȚA CU PROGRAM PRELUNGIT „LUCA 2", STR INTRAREA POIANA NR. 12-13	21	C							s														e(up)		e(d)		
393	GRĂDINIȚA CU PROGRAM PRELUNGIT „KARIN' S KIDS ACADEMY BĂNEASA", ȘOS BUCUREȘTI-PLOIEȘTI NR 182A	17	C							s														e(up)		e(d)		
394	GRĂDINIȚA „KIDS CLUB BĂNEASA", STR NEAGOE VODĂ NR. 58	28	C							s														e(up)		e(d)		
395	GRĂDINIȚA „KINDERLACHEN", STR POLONĂ NR 15	42	C							s														e(up)		e(d)		
396	GRĂDINIȚA „MONTESSORI UNIVERSE", STR PETRE S AURELIAN NR. 12	23	C				Id			s														e(up)		e(d)		
397	GRĂDINIȚA „BEAUTIFUL MINDS", ȘOS GHEORGHE IONESCU ȘISEȘTI NR 1 BIS	27	C				Id			s														e(up)		e(d)		
398	GRĂDINIȚA CU PROGRAM PRELUNGIT „TĂRĂMUL CUNOAȘTERII", STR IOAN G BIBICESCU NR. 11	28	C							s														e(up)		e(d)		

399	GRĂDINIȚA „KIDS CLOUD", ȘOS BUCUREȘTI-PLOIEȘTI NR 135M	24	C							s														e(up)		e(d)		
400	GRĂDINIȚA „SCHNUFFEL ZENTRUM", STR MĂICĂNEȘTI NR 59A	22	C							s														e(up)		e(d)		
401	GRĂDINIȚA „MAMI ȘI TATI", STR GRIGORE ALEXANDRESCU NR. 58	19	C							s														e(up)		e(d)		
402	GRĂDINIȚA „ANALESIA", STR PARIS NR. 57	31	C							s														e(up)		e(d)		
403	GRĂDINIȚA „DIE BIENE MAJA", STR. GÂRLEI NR. 78	28	C				Id			s														e(up)		e(d)		
404	GRĂDINIȚA DIN POVEȘTI, STR COSTACHE MARINESCU NR. 1A	21	C							s														e(up)		e(d)		
405	GRĂDINIȚA CU PROGRAM PRELUNGIT „ACADEMIA ȘTRUMFILOR", STR ATHANASIE ENESCU NR. 35	22	C							s														e(up)		e(d)		
406	GRĂDINIȚA CU PROGRAM PRELUNGIT „APPLE TREE", STR MĂICĂNEȘTI NR 22	27	C							s														e(up)		e(d)		
407	GRĂDINIȚA CU PROGRAM NORMAL ȘI PROGRAM PRELUNGIT „MONTECLARIS", STR. MARIA HAGI MOSCU NR. 29	45	C							s														e(up)		e(d)		
408	GRĂDINIȚA CU PROGRAM NORMAL ȘI PRELUNGIT „RUFFY STRUMFI", STR PIEȚEI NR 5A	23	C							s														e(up)		e(d)		
409	GRĂDINIȚA CU PROGRAM NORMAL ȘI PROGRAM PRELUNGIT „INNABABY", STR ȚINTAȘULUI NR 3	24	C							s														e(up)		e(d)		
410	GRĂDINIȚA CU PROGRAM PRELUNGIT „BERGMAN NATURE KINDERGARDEN", STR ELENA CARAGIANI NR. 21C	21	C							s														e(up)		e(d)		
411	GRĂDINIȚA EQUILIBRUM, B-DUL EXPOZIȚIEI NR 2	33	C							s														e(up)		e(d)		
412	ȘCOALA PRIMARĂ „ATLANTHEA", STR BÂRLOGENI NR. 46	35	C							s														e(up)		e(d)		
413	ȘCOALA PRIMARĂ MATEI INTERNATIONAL SCHOOL, ȘOS GHEORGHE IONESCU SISESTI NR. 40	27	C							s														e(up)		e(d)		
414	ȘCOALA PRIMARĂ „TEDDYBAR", STR.CAROL KNAPPE NR. 57	21	C							s														e(up)		e(d)		
415	ȘCOALA PRIMARĂ „MONTESSORI SCHOOL ORIZONTURI LIBERE",	32	C				Id			s														e(up)		e(d)		
416	ȘCOALA PRIMARĂ „MARIA INTERNATIONAL SCHOOL OF BUCHAREST", ȘOS GHEORGHE IONESCU SISESTI NR. 40	21	C							s														e(up)		e(d)		
417	Gradinita de copii nr 1 str Al Cuza nr 58	29	C							s														e(up)		e(d)		
418	Gradinita de copii nr 56, str Popa Tatu nr 47	31	C							s														e(up)		e(d)		

419	Gradinita de copii nr 85, calea dorobantilor nr 32	29	C							s														e(up)		e(d)		
420	GRĂDINIȚA NR. 7	18	C																										
421	GRĂDINIȚA „LICURICI"	32	C																										
422	GRĂDINIȚA „ALBINUȚA"	29	C																										
423	GRĂDINIȚA „LUMINIȚA"	31	C																										
424	GRĂDINIȚA NR. 23	28	C																										
425	GRĂDINIȚA NR. 133	32	C																										
426	GRĂDINIȚA NR. 135	25	C																										
427	GRĂDINIȚA NR. 137	30	C																										
428	GRĂDINIȚA NR. 138	28	C																										
429	GRĂDINIȚA NR. 147	17	C																										
430	GRĂDINIȚA „CASTEL"	21	C																										
431	GRĂDINIȚA NR. 189	30	C																										
432	GRĂDINIȚA „CLOPOȚEL"	32	C																										
433	GRĂDINIȚA NR. 233	29	C																										
434	GRĂDINIȚA NR. 234	31	C																										
435	GRĂDINIȚA NR. 236	28	C																										
436	GRĂDINIȚA NR. 256	32	C																										
437	GRĂDINIȚA „ALICE"	25	C																										
438	GRĂDINIȚA NR. 276	30	C																										
439	GRĂDINIȚA „STELUȚA"	28	C																										
440	GRĂDINIȚA NR. 280	17	C																										
441	GRĂDINIȚA WALDORF	21	C																										
442	BISERICA SF ARHANGHELII MIHAIL ȘI GAVRIL HUEDIN	10	C						S																				
443	BISERICA „IANCU NOU" BĂLĂNEANJU	8	C						S																				
444	PAROHIA SFINȚII VOIEVOZI GHERGHICEANU	9	C						S																				
445	PAROHIA MĂRCUȚA	6	C						S																				
446	Muzeul de Artă Vasile Grigore	13	C																										
447	Muzeul „Theodor Pallady"	23	C																										
448	Muzeul Național al Pompierilor	18	C																										
449	Muzeul „Gheorghe Marinescu"	32	C																										
450	Colecția Muzeală a Episcopiei Armeano Gregoriene	29	C																										
451	Muzeul Comunității Armenești	31	C																										
452	Muzeul „Nottara"	28	C																										
453	Teatrul pentru copii „Ion Creangă" - Adresa: Piața Amzei nr. 13	44	C							s														e(up)				
454	Teatru Excelsior - Adresa: str. Academiei nr. 28 Str. Alexandru Macedonschi nr. 2;	48	C							s														e(up)				
455	Teatrul de Păpuși „Țăndărică" – Calea Victoriei nr. 48-50 (renovare);Teatrul Țăndărică - Sala Lahovari - Adresa str Eremia Grigorescu și Sala Calea Victoriei - Adresa: Calea Victoriei nr. 48-50;	47	C							s														e(up)				
456	Teatrul „L.S. Bulandra"	32	C																										
457	Teatrul "Ion Dacian" - Adresa: B-dul N Bălcescu nr. 2;	39	C							s														e(up)				
458	Teatrul Mundi	25	C																										
459	Teatrul Mic	30	C				Id			s														e(up)				
460	Casa de Cultură „Friedrich Schiller"	28	C																										
461	Casa de cultura a Studenților- Calea Plevnei, nr. 61	44	C				Id			s														e(up)		e(d)		
462	Centrul Cultural Eminescu	17	C																										
463	Circul Globus București	21	C																										
464	Teatrul Tineretului Metropolis	38	C							s														e(up)				
465	TEATRUL L.S.BULANDRA, str.J.L.Calderon nr.76A	26	C																										
466	A.D.P. SECTOR 3	95	C					i(d)																					

467	PARCHETUL DE PE LÂNGĂ TRIBUNALUL BUCUREŞTI	40	C					i(d)																				
468	BIBLIOTECA NAŢIONALĂ	20	C																									
469	TRIBUNALUL BUCURESTI	60	C					i(d)																				
470	JUDECATORIA SECRORULUI 2	45	C					i(d)																				
471	TEATRUL DE COMEDIE	25	C																									
472	CET SUD BUCURESTI	35	C					i(d)																				
473	S.C. I.C.M.A S.A INTR. CONSTRUCTII METALICE CLMATIZARE-VENTILATIE-CLIMATIZARE-INCALZIRE	45	C					i(d)								a(ch)												
474	S.C.I.C.P.A.L.V S.A INST. DE CERCETARI PT. PROTECTII ANTICOROZIVE, LACURI SI VOPSELE	38	C													a(ch)												
475	S.C. I.C.P.E. S.A. INSTITUTUL DE CERCETARI ELECTROTEHNICE	30	C					i(d)																				
476	I.N.C.D.C.F (I.C.C.F) INST. NATIONAL DE CERCETARE -DEZVOLTARE CHIMICO FARMACEUTICA	38	C					i(d)								a(ch)								e(up)				
477	S.C. I.N.C.D.T.P (CERTEX) S.A INST. NATIONAL DE CERCETARE DEZVOLTARE PT. TEXTILE SI PIELARIE	37	C																									
478	INSTITUTUL DE VIRUSOLOGIE STEFAN NICOLAU	40	C																									
479	CENTRU DE DIAGNOSTIC ŞI TRATAMENT TITAN	74	C					i(d)																				
480	Depou şi Terminal Multimodal Metrou Străulesti - Bd. Bucureşti Nou, nr. 241	41	C				ld																	e(up)				
481	R.A.T.B. DEPOU DUDEŞTI CALEA DUDEŞTI	35	C																									
482	SPITALUL COLŢEA	135	C																									
483	SPITALUL CONSTANTIN ANGELESCU	89	C																									
484	SPITALUL VICTOR BABEŞ	120	C					i(d)																				
485	SPITALUL DE PSIHIATRIE TITAN „CONSTANTIN GORGOS"	80	C																									
486	CENTRUL DE DIAGNOSTIC ŞI TRATAMENT „ Dr. VICTOR BABEŞ"	110	C																									
487	INSTITUTUL NAŢIONAL DE RECUPERARE MEDICINĂ FIZICĂ ŞI BALNEOCLIMATOLOGIE	54	C																									
488	SCOALA NR.16	21	C																									
489	SCOALA NR.20	13	C																									
490	SCOALA NR.21	23	C																									
491	SCOALA NR.22	18	C																									
492	SCOALA NR.47	32	C																									
493	SCOALA NR.54	29	C																									
494	SCOALA NR.55	31	C																									
495	SCOALA NR.67	28	C																									
496	SCOALA NR.70	32	C																									
497	SCOALA NR.72	25	C																									
498	SCOALA NR.73	30	C																									
499	SCOALA NR.75	28	C																									
500	SCOALA NR.78	17	C																									
501	SCOALA NR.80	21	C																									

502	SCOALA NR.81	30	C																									
503	SCOALA NR.82	32	C																									
504	SCOALA NR.84	29	C																									
505	SCOALA NR.86	31	C																									
506	SCOALA NR.87	28	C																									
507	SCOALA NR.88	32	C																									
508	SCOALA NR.89	25	C																									
509	SCOALA NR.92	30	C																									
510	SCOALA NR.94	28	C																									
511	SCOALA NR.95	17	C																									
512	SCOALA NR.112	21	C																									
513	SCOALA NR.116	32	C																									
514	SCOALA NR.149	25	C																									
515	SCOALA NR.195	30	C																									
516	SCOALA NR.196	28	C																									
517	SCOALA NR.199	17	C																									
518	SCOALA NR.200	21	C																									
519	CLUB SPORTIV SCOLAR NR. 4	12	C					i(d)																				
520	SCOALA DE MUZICA SI ARTE PLASTICE	25	C																									
521	CLUBUL COPIILOR SECTOR 3	45	C																									
522	SCOALA SPECIALA	38	C																									
523	LICEUL TEORETIC „ AL I CUZA" S	31	C																									
524	LICEUL TEORETIC „DECEBAL"	28	C					i(d)																				
525	LICEUL TEORETIC „DANTE ALIGHIERI"	32	C																									
526	COLEGIUL NATIONAL „MATEI BASARAB"	25	C																									
527	SCOALA SUP. COM. „N KRETZULESCU"	30	C																									
528	GRUP SCOLAR INDUSTRIAL „UNIREA"	28	C																									
529	GRUP SCOLAR INDUSTRIAL „TIMPURI NOI"	17	C																									
530	GRUP SCOLAR CONSTRUCTII MONTAJ „ANGHEL SALIGNI"	21	C																									
531	GRUP SCOLAR CONSTRUCTII MONTAJ „MIHAI BRAVU"	32	C					i(d)																				
532	GRUP SCOLAR CONSTRUCTII MONTAJ „ELIDE RADU"	25	C																									
533	GRUP SCOLAR INDUSTRIAL „NICHITA STANESCU"	30	C																									
534	GRUP SCOLAR INDUSTRIAL NR.19 B-DUL THEODOR PALLADY NR.250	28	C																									
535	GRUP SCOLAR INDUSTRIAL „BENJAMIN FRANKLIN"	17	C																									
536	GRUP SCOLAR INDUSTRIAL „REPUBLICA"	21	C																									
537	GRUP SCOLAR CHIMIE „C NITESCU"	36	C																									
538	GRUP SCOLAR INDUSTRIAL „N TECLU"	30	C																									
539	SEMINARUL LICEAL TEOLOGIC BAPTIST „LOGOS"	25	C																									
540	UNIVERSITATEA SPIRU HARET	45	C																									
541	UNIVERSITATEA HYPERION	45	C																									
542	UNIVERSITATEA ECOLOGICĂ	50	C																									
543	UNIVERSITATEA ROMÂNĂ DE ŞTIINŢE ŞI ARTE	36	C																									
544	„GHEORGHE CRISTEA" Bd Energeticienilor nr. 9-11, bl. M1	10	C																									

545	Biserica Doamnei Intr. Biserica Doamnei Nr. 1	8	C																									
546	Curtea Veche Str Franceză Nr 33	10	C																									
547	Colţei , Trisfetitele Bd I C Brătianu Nr. 1	12	C																									
548	Sfintul Gheorghe Nou Bd. I.C. Brătianu Nr 1	11	C																									
549	Sfintul Dumitru - Postea Str Poştei Nr. 2	8	C																									
550	Mănăstirea Stavropoleus Str Poştei Nr. 6	9	C																									
551	Sfintul Mina – Vergu Str Robescu Nr 18 A	10	C																									
552	Zlătari Calea Victoriei Nr 12	11	C																									
553	Udricani Sfintul Nicolae Str. Barasch Iuliu Nr. 11	6	C																									
554	Sfintul Ioan Nou Bd I C Brătianu Nr 39 A	10	C																									
555	Sfintul Ştefan Călăraşi Calea Călăraşi Nr. 83	8	C																									
556	Sfintul Nicolae – Dudeşti Str Credinţei Nr 2 A	10	C																									
557	Delea – Nouă Arhiereul Calist Str Delea Nouă Nr 1	12	C																									
558	Kalinderu Sfintul Metrou Ilie Str. Doamnei Nr. 18	11	C																									
559	Naşterea Maicii Domnului Str Foişorului Nr 119	8	C																									
560	Mitropolit Ştefan Str Logofăt Udrişte Nr. 6	9	C																									
561	Izvorul Nou Şos Mihai Bravu Nr 311	10	C																									
562	Sfintul Gheorghe Vechi Calea Moşilor Nr. 36 B	11	C																									
563	Biserica cu Sfinţi Calea Moşilor Nr 79	6	C																									
564	Scaune, a Măcelarilor Str Scaune Nr 2	10	C																									
565	Sfintul Nicolae – Negustori Str Teodor Ştefănescu Nr 5	8	C																									
566	Tarca – Vitan Calea Vitan Nr 142	10	C																									
567	Adormirea Maicii Domnului Str. Roşu Nicolae	12	C																									
568	Dobroteasa Bd Mircea Vodă Nr 101 A	11	C																									
569	PRIMĂRIA SECTORULUI 4	180	C					i(d)																				
570	JUDECATORIA SECTORULUI 1	38	C					i(d)																				
571	JUDECATORIA SECTORULUI 4	40	C					i(d)																				
572	JUDECATORIA SECTORULUI 5	39	C					i(d)																				
573	INST. CEREBRO-VASCULAR	35	C																									
574	ARHIVELE NATIONALE	23	C																	i(m)								
575	ISPIF	28	C																									
576	PALATUL – COPIILOR	15	C																									
577	SPITALUL ALEX. OBREGIA	98	C																									
578	SPITALUL DR. BAGDASAR,	110	C												A(ch)					i(m)				e(up)		e(d)		
579	SPITALUL MARIE-CURIE	180	C																									
580	SPITALUL SF. IOAN	135	C																									
581	SPITALUL SF. LUCA	180	C																									
582	SALA POLIVALENTA	10	C																									
583	SCOALA GEN. CU CLASELE I-VIII NR.36	18	C																									

584	SCOALA GEN. CU CLASELE I-VIII NR.74	32	C				I(d)																						
585	SCOALA GEN. CU CLASELE I-VIII NR. 79	29	C																										
586	SCOALA GEN. CU CLASELE I-VIII NR.93	31	C																										
587	SCOALA GEN. CU CLASELE I-VIII NR.96	28	C																										
588	SCOALA GEN. CU CLASELE I-VIII NR.97	32	C				I(d)																						
589	SCOALA GEN. CU CLASELE I-VIII NR. 98	25	C																										
590	SCOALA GEN. CU CLASELE I-VIII NR. 99	30	C																										
591	SCOALA GEN. CU CLASELE I-VIII NR.100	28	C				I(d)																						
592	SCOALA GEN. CU CLASELE I-VIII NR.102	17	C																										
593	SCOALA GEN. CU CLASELE I-VIII NR.108	21	C																										
594	SCOALA GEN. CU CLASELE I-VIII NR.109	30	C																										
595	SCOALA GEN. CU CLASELE I-VIII NR.110	32	C																										
596	SCOALA GEN. CU CLASELE I-VIII NR.111 locatia A (scoala)	29	C																										
597	SCOALA GEN. CU CLASELE I-VIII NR.111 locatia (gradinita)	31	C																										
598	SCOALA GEN. CU CLASELE I-VIII NR.113	28	C																										
599	SCOALA GEN. CU CLASELE I-VIII NR.119	32	C																										
600	SCOALA GEN. CU CLASELE I-VIII NR.120	25	C																										
601	SCOALA GEN. CU CLASELE I-VIII NR. 129	30	C																										
602	SCOALA GEN. CU CLASELE I-VIII NR.133	28	C																										
603	SCOALA GEN. CU CLASELE I-VIII NR. 165	17	C																										
604	SCOALA GEN. CU CLASELE I-VIII NR.189	21	C																										
605	SCOALA GEN. CU CLASELE I-VIII NR.190	32	C																										
606	SCOALA GEN. CU CLASELE I-VIII NR194.	25	C																										
607	SCOALA SPECIALA NR.3 cladire corp A	30	C																										
608	SCOALA SPECIALA NR.3	28	C																										
609	SCOALA SPECIALA NR. 4	17	C																										
610	SCOALA SPECIALA NR. 6	21	C																										
611	CLUBUL SPORTIV SCOLAR NR. 6	20	C																										
612	COLEGIUL NATIONAL „MIHAI EMINESCU"	29	C				I(d)																						
613	COLEGIUL TEHNIC „MIRON NICOLESCU"	31	C																										
614	COLEGIUL TEHNIC „PETRU RARES"106	28	C				I(d)																						
615	GRUPUL SCOLAR ECONOMIC-ADMINISTRATIV M.VULCANESCU	32	C																										

616	GRUPUL SCOLAR INDUSTRIAL „DACIA"	25	C																									
617	GRUPUL SCOLAR INDUSTRIAL OCT. ONICESCU	30	C																									
618	LICEUL DE METROLOGIE TRAIAN VUIA	28	C																									
619	LICEUL DE MUZICA „DINU LIPATI"	17	C																									
620	LICEUL TEOLOGIC PENTICOSTAL "EMANUEL"	21	C				I(d)																					
621	COLEGIUL NATIONAL "GHEORGHE SINCAI"	30	C																									
622	LICEUL TEORETIC "ION CREANGA"	32	C																									
623	SEMINARUL TEOLOGIC LICEAL ADVENTIST	20	C																									
624	CLUBUL COPIILOR SI ELEVILOR SECTOR 4	31	C																									
625	GRADINITA NR. 4	28	C																									
626	GRADINITA NR. 17	32	C																									
627	GRADINITA NR. 28	25	C																									
628	GRADINITA NR. 29	30	C																									
629	GRADINITA NR. 30	28	C																									
630	GRADINITA NR. 60 corp A	17	C																									
631	GRADINITA NR. 60 corp B	21	C																									
632	GRADINITA NR. 62	30	C																									
633	Gradinita nr. 123	24	C							s													e(up)		e(d)			
634	GRADINITA NR. 149	32	C																									
635	Gradinita de la scoala cu clasele I-VIII NR 181	34	C							s													e(up)		e(d)			
636	Gradinita NR 249 de la scoala cu clasele I-VIII NR 177	25	C							s													e(up)		e(d)			
637	GRADINITA NR. 166	32	C																									
638	GRADINITA NR. 167	25	C																									
639	GRADINITA NR. 175	30	C																									
640	GRADINITA NR. 192	28	C																									
641	GRADINITA NR. 193	17	C																									
642	GRADINITA NR. 199	21	C																									
643	GRADINITA NR. 207	12	C																									
644	GRADINITA NR. 224	25	C																									
645	GRADINITA NR. 225	45	C																									
646	GRADINITA NR. 227	38	C																									
647	GRADINITA NR. 228	31	C																									
648	GRADINITA NR. 238	28	C																									
649	GRADINITA NR. 243	32	C																									
650	GRADINITA NR. 261	25	C																									
651	GRADINITA NR. 262	30	C																									
652	GRADINITA NR. 263	28	C																									
653	GRADINITA NR. 264	17	C																									
654	Buna vestire-Bellu(Serban Voda),Sf.Apostoli Petru si Pavel	8	C																									
655	Manastirea Antim, Toti Sfintii(Duminica Tuturor	15	C																									
656	Schitu Maicilor-Hagi Dina,Buna Vestire(translatata)(M.I.).	10	C																									
657	Sfanta Ecaterina,Pana Vistierul(este si Paraclis al Facultatii de Teologie)(M.I.).	9	C																									
658	Sfantul Spiridon-Nou,Sf.Visarion(M.I.)	11	C																									
659	Eroilor Martiri,Inaltarea Domnului(din Cimitirul Eroilor Martiri-Bellu)	8	C																									
660	Cimitirul Straulesti I (Vesnicia) - Bd Bucuresti Noi, nr. 218,	18	C				Id																					

661	Cimitirul Bucureştii Noi- Bd Laminorului, nr. 58	44	C				Id																					
662	Cimitirul Băneasa – Str. Elena Văcărescu, nr. 5-7,	23	C				Id																					
663	Cimitirul Herăstrău – şos. Pipera, nr. 28	25	C				Id																					
664	Baza Sportivă Voinţa – şos. Pipera, nr. 38;	23	C				Id																e(up)					
665	STADIONULUI ARCUL DE TRIUMF – B-dul Mărăşti nr. 18 – 20,	27	C							s													e(up)					
666	Comisariatul Regional pentru Protecţia Consumatorilor, Bdu. N. Bălcescu, nr. 21	29	C							s													e(up)					
667	Agenţia Judeţeană pentru Plăţi şi Inspecţie Socială, Str. Ion Câmpineanu, nr. 3	24	C							s													e(up)					
668	Serviciul Public Comunitar de Evidenţă a Persoanelor Ilfov, Str. Fabrica de Glucoză, nr. 7	29	C							s													e(up)					
669	SMURD Bucureşti, C. Floreasca, nr. 8	27	C							s													e(up)		e(d)			
670	Secţia de Drumuri Naţionale Bucureşti-Nord, Şoseaua Chitilei, nr. 232	22	C							s													e(up)					
671	Direcţia Investigaţii Tehnice - Centrul de Investigaţii şi Analiză pentru Siguranţa Aviaţiei Civile (CIAS), Bdul Dinicu Golescu, nr. 38	21	C							s													e(up)					
672	Catedrala Patriarhala,Sf.Imparati Constantin si Elena si Palatul Patriarhiei(M.I.)	8	C																									
673	Manastirea Radu Voda,Sf.Troita9Sf.Treime)(M.I.)	15	C																									
674	Bucur Ciobanul,Sf. Atanasie si Chirill(M.I.)	10	C																									
675	Cutitul de Argint,Barbatescu Nou,Schimbarea la Fata(M.I.)	9	C																									
676	Sf. Gheorghe-Progresul	11	C																									
677	Haralambie-Bellu,Putul Inalt,Sf/ Petru si Pavel	8	C																									
678	Cuvioasa Paraschiva-Beliu	15	C																									
679	Aparatorii Patriei II.Adormirea Maicii Domnului	10	C																									
680	Martisor,Sf.Mucenic Gheorghe	9	C																									
681	Dobroteasa,Buna Vestire(M.I.)	11	C																									
682	ApostolTabaci,Potoceanu,Sf.Constantin si Elena	8	C																									
683	Flamanda,Saraca,Adormirea Maicii Domnului,Sf.Treime(M.I.)	15	C																									
684	Scorusului,Piata Sudului,Inaltarea Domnului	10	C																									
685	Aparatorii Patriei I,Sf.Nicolae,Sf.Maria	9	C																									
686	Sf.Spiridon Vechi(M.I.)	11	C																									
687	Caramidarii de Jos,Sf.Gheorghe,Sf.Dimitrie(M.I.)	8	C																									
688	Sf.Nicolae-Brosteni,Tabacii de Sus	15	C																									
689	Constantin Brancoveanu,sf.Constantin si Elena	10	C																									
690	Sfintii Apostoli Tanovului.	9	C																									
691	Alexe,Adormirea Maicii Domnului(M.I.)	11	C																									
692	Manu Cavafu,Sf.Arhangheli Mihail si Gavril(M.I.)	8	C																									

693	28Alunisului,Serban Voda,Adormirea Maicii Domnului	15	C																									
694	Ceaus Radu,Adormirea Maicii Preciste	10	C																									
695	SF-TII Arhangheli Mihail si Gavril	9	C																									
696	Biserica Acvila Adormirea Maicii Domnului(M.I.)	11	C																									
697	Primaria Sectorului 5	87	C				I(d)																					
698	Universitatea Bucureşti	49	C				I(d)																					
699	Univers. Bucureşti- Fac de Matematică şi Informatică, str. Academiei, nr. 14	55	C							s													e(up)		e(d)		
700	Universitatea Bucureşti - Facultatea de Limbi şi Litere Străine – Str. Edgar Quinet nr. 5-7	56	C							s													e(up)		e(d)		
701	Universitatea Bucureşti – Facultatea de Ştiinţe Politice, str. Spiru Haret, nr. 8	52	C							s													e(up)		e(d)		
702	Universitatea Bucureşti – Facultatea de Geografie, Bdul. Nicolae Bălcescu, nr. 1	49	C							s													e(up)		e(d)		
703	Universitatea Bucureşti – Facultatea de Teologie Romano-Catolică, str. General Berthelot, nr. 19	61	C							s													e(up)		e(d)		
704	Facultatea de Teologie Baptistă, str. Berzei, nr. 29	29	C				I(d)			s													e(up)		e(d)		
705	Facultatea de Biologie	43	C				I(d)																					
706	Facultate de Utilaj Tehnologic- Calea Plevnei, nr. 59	45	C				I(d)			s													e(up)		e(d)		
707	Facultatea de Chimie	36	C																									
708	Facultatea de Psihologie	50	C																									
709	Universitatea de Medicină şi Farmacie CAROL DAVILLA	68	C				I(d)																					
710	Facultatea de Medicină – Veterinară	48	C				I(d)																					
711	Colegiu Naţional « GHEORGHE LAZĂR	25	C				I(d)																					
712	Liceul Teoretic « ION BARBU »	30	C																									
713	Liceul Teoretic « STEFAN ODOBLEJA »	28	C																									
714	Liceul Teoretic « D.BOLINTINEANU »	17	C																									
715	Colegiul Tehnologic "GRIGORE CERCHEZ"	21	C																									
716	Colegiul Economic VIILOR	30	C																									
717	Liceul Tehnologic "DIMITRIE GUSTI"	32	C																									
718	Liceul Tehnologic "ENERGETIC"	29	C																									
719	Colegiul Tehnic de Ind. Alimentara "DUMITRU MOŢOC"	31	C																									
720	Scoala Gimnaziala Nr. 1	28	C							s													e(up)		e(d)		
721	Scoala Gimnaziala Nr. 2	30	C							s													e(up)		e(d)		
722	Scoala Gimnaziala Nr. 3	29	C							s													e(up)		e(d)		
723	Scoala Gimnaziala Nr. 103	32	C																									
724	Scoala Gimnaziala Nr. 114	25	C																									
725	Scoala Gimnaziala Nr. 115	30	C																									
726	Scoala Gimnaziala Nr. 124	28	C																									
727	Scoala Gimnaziala Nr. 125	17	C																									
728	Scoala Gimnaziala Nr. 126	21	C																									
729	Scoala Gimnaziala Nr. 127	30	C																									
730	Scoala Gimnaziala Nr. 128	32	C																									
731	Scoala Gimnaziala Nr. 130	32	C																									
732	Scoala Gimnaziala Nr. 131	25	C																									
733	Scoala Gimnaziala Nr. 132	30	C																									
734	Scoala Gimnaziala Nr. 134	28	C																									

735	Scoala Gimnaziala Nr. 135	17	C																									
736	Scoala Gimnaziala Nr. 136	21	C																									
737	Scoala Gimnaziala Nr. 139	12	C																									
738	Scoala Gimnaziala Nr. 141	25	C																									
739	Scoala Gimnaziala Nr. 143	25	C																									
740	Scoala Gimnaziala Nr. 144	30	C																									
741	Scoala Gimnaziala Nr. 146	28	C																									
742	Scoala Gimnaziala Nr. 147	17	C																									
743	Scoala Gimnaziala Nr.148	21	C																									
744	Scoala Gimnaziala Nr. 150	30	C					i(d)																				
745	Scoala Gimnaziala Nr. 188	32	C																									
746	Scoala Gimnaziala Nr. 280	29	C																									
747	Scoala Gimnaziala Speciala Nr. 9	31	C																									
748	ŞCOALA GIMNAZIALĂ NR. 124	40	C						S																			
749	ŞCOALA GIMNAZIALĂ MIRCEA SÂNTIMBREANU	35	C						S																			
750	ŞCOALA GIMNAZIALĂ GRIGORE TOCILESCU	45	C						S																			
751	LICEUL TEHNOLOGIC DIMITRIE GUSTI	50	C						S																			
752	GRĂDINIŢA NR. 205	35	C						S																			
753	GRĂDINIŢA NR 185	30	C						S																			
754	SPITALUL UNIVERSITAR DE URGENTA ELIAS BUCURESTI	76	C							s														e(up)		e(d)		
755	JUDECATORIA SECTORULUI 3	20	C					i(d)																				
756	ARHIVELE NATIONALE ,B-dul Regina Elisabeta nr.49 sector 5	45	C																									
757	FUNDAŢIA PAP AVIGILIUS	40	C						S																			
758	FUNDAŞIA GERON	45	C						S																			
759	Spital Dr. HOCIOTĂ (O.R.L.)	68	C																									
760	Spital Dr.Th. BURGHELE	56	C																									
761	Institutul de Expertiza Medicala si Recuperarea Capacitatii de Munca	48	C																									
762	Institutul de Pneumoftiziologie « MARIUS NASTA »	32	C																									
763	Institutul Dr.I. Cantacuzino	56	C					i(d)																				
764	Inst. De Biologie Şi Patologie Nicolae Simionescu	40	C					i(d)																				
765	INST. V. BABES	10	C					i(d)																				
766	Institutul de Sănătate Publică	42	C					i(d)																				
767	INST. SANATATE ANIMALA	20	C					i(d)																				
768	Opera Română – Bdul Mihail Kogălniceanu	22	C							s														e(up)				
769	OPERA NATIONALA BUCURESTI	36	C																									
770	Facultatea de Sociologie şi Asistenţă Socială – str. Schitu Măgureanu ,nr. 9	49	C							s														e(up)		e(d)		
771	DIRECŢIA GENERALĂ DE ASISTENŢĂ SOCIALĂ ŞI PROTECŢIA COPILULUI SECTOR 5	89	C						S																			
772	TEATRUL L.S.BULANDRA	15	C																									
773	CENTRUL NAŢIONAL DE ARTĂ TINERIMEA ROMÂNĂ	30	C					i(d)																				
774	CASA OAMENILOR DE STIINTA	24	C																									
775	Monetăria Statului	45	C																									
776	A.D.P. Sector 5	89	C																									
777	PIATA RAHOVA	35	C																									
778	PIATA NIKI SCORPION	28	C																									
779	ROMFILATELIA	15	C																									
780	ETA – Autobaza Ferentari	30	C																									
781	Autobaza Alexandriei	26	C																									
782	CLUB BNR	15	C					i(d)																				
783	TEATRUL MASCA	35	C							s														e(up)				

784	ARHIVELE NATIONALE ,str.Leaota nr.2 sector 6	40	C																									
785	INSTITUTUL NAȚIONAL DE CERFCETARE - DEZVOLTARE PENTRU CHIMIE ȘI PETROCHIMIE	56	C						S																			
786	ARHIVELE NATIONALE ,B-dul Iuliu Maniu nr.69A sector 6	36	C																									
787	ASOCIAȚIA „DOCTOR ION"	45	C						S																			
788	Suc. ELECTROCENTRALE București - C T E GROZAVEȘTI	97	C					i(d)																				
789	SGA ILFOV-BUCUREȘTI	98	C						S																			
790	D.G.A.S.P.C.	75	C																									
791	UNIVERSITATEA POLITEHNICĂ	70	C					i(d)																				
792	TRIBUNALUL BUCURESTI Sectia aVI-a Civila	54	C					i(d)																				
793	AGENTIA REGIONALA DE MEDIU	45	C																									
794	SPITALUL CLINIC NR. 1 C.F. WITTING	79	C																									
795	SPITALUL CLINIC DE OBSTETRICA SI GINECOLOGIE "PROF. DR. PANAIT SARBU"	98	C							s													e(up)		e(d)			
796	Spitalul Clinic de Chirurgie Oro-Maxilo-Faciala Prof. Dr. Dan Theodorescu, Calea Plevenei, Nr. 19	68	C							s													e(up)		e(d)			
797	Spitalul de Urgenta Prof. Dr. Agrippa Ionescu, Str. Arhitect Ion Mincu, Nr. 7	79	C							s													e(up)		e(d)			
798	CET VEST	80	C												A(ch)													
799	ADPU SECTOR 6	75	C																									
800	INSTITUTUL BIOLOGIC	45	C					i(d)																				
801	ICECHIM	40	C																									
802	INCDM	48	C					i(d)																				
803	INCAS	51	C					i(d)																				
804	UNEFS	54	C					i(d)																				
805	IPROCHIM	35	C					i(d)																				
806	C.N. IMPRIMERIA NAȚIONALA	60	C																									
807	COLEGIUL NAȚIONAL "ELENA CUZA"	17	C																									
808	COLEGIUL TEHNIC DE POSTA SI TELECOMUNICATII "GHEORGHE AIRINEI"	21	C																									
809	COLEGIUL TEHNIC "PETRU MAJOR"	30	C																									
810	Colegiul Tehnic "CAROL - I"	32	C																									
811	LICEUL TEHNOLOGIC "PETRU PONI"	29	C																									
812	COLEGIUL TEHNIC "GHEORGHE ASACHI"	31	C																									
813	LICEUL CU PROGRAM SPORTIV "MIRCEA ELIADE"	28	C					i(d)																				
814	COLEGIUL TEHNIC "IULIU MANIU"	32	C																									
815	LICEUL ECONOMIC "COSTIN C. KIRITESCU"	25	C																									
816	LICEUL TEORETIC "MARIN PREDA"	30	C					i(d)																				
817	LICEUL TEORETIC "MARIN PREDA"	28	C					i(d)																				
818	LICEUL TEORETIC "EUGEN LOVINESCU"	17	C																									

819	COLEGIUL NAȚIONAL "GRIGORE MOISIL"	21	C																									
820	LICEUL TEORETIC "TUDOR VLADIMIRESCU"	17	C																									
821	LICEUL TEHNOLOGIC "SF. ANTIM IVIREANU"	21	C																									
822	SCOALA GIMNAZIALA NR. 59 "DIMITRIE STURDZA"	30	C																									
823	SCOALA GIMNAZIALA NR. 117	32	C																									
824	SCOALA GIMNAZIALA NR. 142	29	C																									
825	SCOALA GIMNAZIALA NR. 153	31	C					i(d)																				
826	SCOALA GIMNAZIALA NR. 156 "SF. MARE MUCENIC GHEORGHE"	28	C																									
827	SCOALA GIMNAZIALA NR. 157 "ION DUMITRIU"	32	C																									
828	SCOALA GIMNAZIALA NR. 160 "SFANTA TREIME"	25	C					i(d)																				
829	SCOALA GIMNAZIALA NR. 161	30	C					i(d)																				
830	SCOALA GIMNAZIALA NR. 163	28	C					i(d)																				
831	SCOALA GIMNAZIALA NR. 164	17	C																									
832	SCOALA GIMNAZIALA NR. 167	21	C																									
833	SCOALA GIMNAZIALA nr 168	17	C					i(d)																				
834	SCOALA GIMNAZIALA Nr. 169	21	C																									
835	SCOALA GIMNAZIALA NR. 172 "SF.ANDREI"	30	C																									
836	SCOALA GIMNAZIALA NR. 174 "CONSTANTIN BRANCUSI"	32	C																									
837	SCOALA GIMNAZIALA NR. 176 "SFINTII CONSTANTIN SI ELENA"	29	C																									
838	SCOALA GIMNAZIALA NR. 193	31	C																									
839	SCOALA GIMNAZIALA NR. 197	28	C																									
840	SCOALA GIMNAZIALA NR. 198	32	C																									
841	SCOALA GIMNAZIALA NR. 205	25	C																									
842	SCOALA GIMNAZIALA NR. 206	30	C																									
843	SCOALA GIMNAZIALA NR. 279 "SFINȚII ARHANGHELI MIHAIL ȘI GAVRIL"	28	C																									
844	SCOALA GIMNAZIALA NR. 309	17	C																									
845	SCOALA GIMNAZIALA NR. 310 "REGELE MIHAI I"	21	C																									
846	SCOALA GIMNAZIALA NR. 311	30	C																									
847	Universitatea Politehnica	97	C							s														e(up)		e(d)	
848	Universitatea Ecologica	38	C					i(d)																				
849	Universitatea Artifex	40	C					i(d)																				
850	ȘCOALA PRIMARĂ „LITTLE GENIUS", STR CAROL KNAPPE NR 95	25	C							s														e(up)		e(d)	
851	ȘCOALA PRIMARĂ „ARKEDO & INTERNATIONAL SCHOOL", STR.PIATA AMZEI NR. 6	32	C							s														e(up)		e(d)	
852	ȘCOALA PRIMARĂ „HELIKON-BUCUREȘTI", STR GENERAL H M BERTHELOT NR. 25	35	C							s														e(up)		e(d)	
853	ȘCOALA GIMNAZIALĂ „SMART KIDS", STR CONSTANTIN DOBROGEANU GHEREA NR. 22A; STR. PIEȚEI NR 44	38	C				Id			s														e(up)		e(d)	
854	ȘCOALA GIMNAZIALĂ „FRIDOLIN", STR FAGARAS NR 9-13	39	C							s														e(up)		e(d)	

855	ŞCOALA GIMNAZIALĂ „LIBERĂ WALDORF", STR GENERAL HENRI MATHIAS BERTHELOT NR. 25	41	C							s													e(up)		e(d)		
856	ŞCOALA GIMNAZIALĂ „ALETHEEA", STR PISCUL MOŞULUI NR 10	43	C							s													e(up)		e(d)		
857	LICEUL INTERNAŢIONAL IOANID, STR. NICOLAE IORGA NR. 21	41	C							s													e(up)		e(d)		
858	Liceul Teoretic Genesis College Sector 1	25	C				ld			s													e(up)		e(d)		
859	LICEUL TEORETIC „ŞCOALA MEA", STR. VALIUG NR. 12-18	41	C							s													e(up)		e(d)		
860	LICEUL TEORETIC „ŞCOALA EUROPEANĂ BUCUREŞTI", STR.BAICULESTI NR. 33;	42	C							s													e(up)		e(d)		
861	LICEUL „FEG", STR WALTER MARACINEANU NR. 1-3,intrarea 2,etaj 2	33	C							s													e(up)		e(d)		
862	LICEUL PARTICULAR „ONICESCU-MIHOC", CALEA GRIVITEI NR 56	35	C							s													e(up)		e(d)		
863	LICEUL TEORETIC NAŢIONAL, STR BUZEŞTI NR 14-18	37	C							s													e(up)		e(d)		
864	LICEUL TEORETIC GERMAN „IDEES", STR FĂGĂRAŞ NR 9-13	39	C							s													e(up)		e(d)		
865	ŞCOALA POSTLICEALĂ SANITARĂ „CENTRUL DE STUDII EUROPENE BUCUREŞTI"- B-DUL IANCU DE HUNEDOARA NR. 27	35	C							s													e(up)		e(d)		
866	BISERICA EVANGHELICĂ	8	C																								
867	CATEDRALA SFÂNTUL IOSIF	15	C																								
868	PAROHIA PREA SFÂNTA INIMA A LUI IISUS	10	C																								
869	PAROHIA SFINŢII APOSTOLI PETRU ŞI PAVEL	9	C																								
870	PAROHIA COSTEASCA	11	C																								
871	BISERICA TUTUROR SFINŢILOR	8	C																								
872	MĂNĂSTIREA SNAGOV	8	C																								
873	MĂNĂSTIREA CĂLDĂRUŞANI	15	C																								
874	MĂRĂSTIREA ŢIGĂNEŞTI	10	C																								
875	PAROHIA PARCUL DOMENIILOR CAŞIN	9	C																								
876	Biserica Sfintii Imparati Constantin si Elena	11	C																								
877	Biserica Sf. Maria Herastrau	8	C																								
878	PAROHIA PITAR MOSU	15	C																								
879	BISERICA SF. NICOLAE TABACU	10	C																								
880	SCOALA GIMNAZIALĂ URUGUAY	9	C					i(d)																			
881	TEATRUL ODEON	35	C							s													e(up)				
882	MUZEUL NATIONAL DE GEOLOGIE	8	C							s													e(up)				
883	Muzeul Căilor Ferate Române, Calea Griviţei nr 193B	14	C							s													e(up)				
884	Muzeul Militar Naţional„ Regele Ferdinand„ Str Mircea Vulcănescu nr 125-127	19	C							s													e(up)				
885	Muzeul Sportului, Bulevardul Mărăşti 20A,	21	C							s													e(up)				

886	MUZEUL NAȚIONAL DE ISTORIE NATURALĂ GRIGORE ANTIPA	10	C							s														e(up)				
887	Biblioteca „Cezar Petrescu Bd Gh Duca, nr.13	15	C							s														e(up)				
888	Biblioteca „Marin Preda"Str Șirbei Vodă, nr 168	21	C							s														e(up)				
889	BIBLIOTECA CENTRALĂ UNIVERSITARĂ CAROL I	25	C							s														e(up)				
890	MUZEUL DR. NICOLAE MINOVICI	20	C																									
891	TEATRUL DE ANIMAȚIE ȚĂNDĂRICĂ	26	C																									
892	Millenium Image&Communication Grup	24	C																									
893	Universitatea de Arhitectura si Urbanism Ion Mincu - Muzeu	45	C																									
894	Asociatia Producatorilor de Bere	30	C																									
895	Muzeul National al Taranului Roman	10	C					i(d)																				
896	Asociatia Q Arts - Muzeul Abandonului	12	C																									
897	Casa Artelor Dinu Lipatti	23	C																									
898	Muzeul National al Literaturii Romane	26	C							s														e(up)				
899	Muzeul de Arta Recenta	20	C																									
900	ASOCIAȚIA „CENTRUL DE AJUTOR UNIVERSAL"	15	C						S																			
901	Asociatia Kulterra pentru Promovarea Artelor	15	C																									
902	Universitatea de Stiinte Agronomice si Medicina Veterinara	64	C							s														e(up)		e(d)		
903	Teatrul de Revista Constantin Tanase	35	C																									
904	Muzeul National de Geologie	15	C					i(d)																				
905	Universitatea de Arhitectura si Urbanism Ion Mincu	48	C							s														e(up)		e(d)		
906	Ocolul Silvic Bucuresti	46	C																									
907	Compania Nationala Aeroporturi Bucuresti Aurel Vlaicu	45	C																									
908	Societatea Romana de Radiodifuziune	36	C																									
909	Filarmonica George Enescu - Ateneu	68	C							s														e(up)				
910	METROREX SA , Bd. Dinicu Golescu, nr. 38,	44	C							s														e(up)		e(d)		
911	AGENTIA NATIONALA DE PRESA AGERPRES	45	C																									
912	BISERICA SF VINERI	8	C																									
913	COLEGIUL NATIONAL GRIGORE MOISIL	38	C																									
914	PAROHIA MIHAI VODĂ	10	C																									
915	SCOALA GIMNAZIALA 280	32	C					i(d)																				
916	GRĂDINIȚA UNIVERSUL COPIILOR	29	C																									
917	ARHIEPISCOPIA BUBUREȘTILOR CATEDRALA PATRIARHALĂ	31	C																									
918	BISERICA ACOPERAMANTUL MAICII DOMNULUI	28	C																									
919	BISERICA SF.GHEORGHE NOU	32	C																									
920	BISERICA SF.SPIRIDON NOU	25	C																									
921	BISERICA SFANTA VINERI PAJURA	10	C						S																			
922	BISERICA SFINȚII TREI IERARHI FUNDENI	9	C						S																			
923	BISERICA SFINȚII APOSTOLI PETRU ȘI PAVEL	30	C																									

924		Biserica Sf Ilie GhenceaBiserica Sf Ilie Ghencea	28	C																										
925		PAROHIA DOAMNA OLTEA	17	C																										
926		BISERICA ADORMIREA MAICII DOMNULUI	21	C																										
927		Parohia Sfantul Elefterie	17	C																										
928		PLANETA COPIILOR TC 2000 SRL	21	C																										
929		SCOALA GIMNAZIALA COPILUL DORIT	28	C																										
930		SCOALA GIMNAZIALA NR 1 BERCENI	32	C																										
931		COLEGIUL NATIONAL MIHAI VITEAZUL	29	C																										
932		MUZEUL DE ARTA VASILE GRIGORE	31	C																										
933		GALERIA SA FITI CUMINTI	28	C																										
934		RADINITA "DON CASTOR"	32	C																										
935		SC TACSUM GRUP SERVICII SRL - Cresa Bubu	25	C																										
936		UNIVERSITATEA TEHNICA DE CONSTRUCTII BUCURESTI - UTCB	98	C																										
937		GUVERNUL Romaniei, Piata Victoriei, Nr. 1	44	C							s													e(up)		e(d)			
938		Ministerul Fondurilor Europene, Bdul. Ion Mihalache, Nr. 15-17.	73	C							s													e(up)		e(d)			
939		Ministerul Educatiei, Bdul Gral. Mathias Berthelot, Nr. 28-30,	55	C							s													e(up)		e(d)			
940		Ministerul Afacerilor Interne, Piata Revoluţiei, Nr 1A,	53	C							s													e(up)		e(d)			
941		Ministerul Afacerilor Externe, Aleea Modrogan, Nr. 31,	46	C							s													e(up)		e(d)			
942		Ministerul Transporturilor, Bdul Dinicu Golescu, Nr. 38,	49	C							s													e(up)		e(d)			
943		Ministerul Sanatatii, Intrare Cristian Popişteanu, Nr 1-3,	53	C							s													e(up)		e(d)			
944		Ministerul Antreprenoriatului şi Turismului, Calea Victoriei, Nr. 152,	38	C							s													e(up)		e(d)			
945		Ministerul Muncii şi Solidaritătii Sociale, str. Dem Dobrescu, Nr. 2,	45	C							s													e(up)		e(d)			
946		Directia Nationala Anticoruptie – Serviciul Teritorial Bucureşti, Str Şurbei Vodă, Nr 79-81	55	C							s													e(up)		e(d)			
947		Ministerul Economiei, Calea Victoriei, nr. 152	51	C							s													e(up)		e(d)			
948		Ministerul Energiei, str. Academiei, nr. 39-41	51	C							s													e(up)		e(d)			
949		Ministerul Investiţiilor şi Proiectelor Europen - Şos Bucuresti-Ploiesti, nr 1 – 1B, Victoria Office	52	C							s													e(up)		e(d)			
950		Ministerul Cercetării, Inovării şi Digitalizării, str Str Mendeleev, nr 21-25	43	C							s													e(up)		e(d)			
951		Administraţia Finanţelor Publice Sector 1, Şos. Bucureşti -Ploieşti	46	C			ld				s													e(up)		e(d)			
952		Regia Autonomă Administraţia Patrimoniului Protocolului de Stat, str. Molierre, nr. 6-8	33	C							s													e(up)		e(d)			
953		Casa Naţională de Pensii Publice, str Walter Mărăcineanu, Nr 12	22	C							s													e(up)		e(d)			
954		Compania Naţională de Autostrăzi şi Drumuri Naţionale din România, Bdul Dinicu Golescu, Nr. 38	45	C							s													e(up)		e(d)			

955		Agentia Locala pentru Ocuparea Fortei de Munca Sector 1, Str Spătaru Preda, Nr. 12	25	C							s													e(up)		e(d)		
956		Autorit Națion Pentru Protecția Consumat, Bdul. Avatorilor, Nr. 72	59	C							s													e(up)		e(d)		
957		Inspect Șc al Municipiului București-Sector 1, Str. Ion Inculeț, Nr 7	56	C							s													e(up)		e(d)		
958		FILIALA CRUCEA ROȘIE SECTOR 1, str. Ion slătineanu, nr. 16	58	C							s													e(up)		e(d)		
959		Ambasada Chinei- șos Nordului, nr 20-50;	49	C			Id				s													e(up)		e(d)		
960		Avocatul Poporului, str. George Vraca, nr. 8	44	C							s													e(up)		e(d)		
961		Curtea de Conturi a României, str. Lev. N Tolstoi, nr. 22-24	55	C							s													e(up)		e(d)		
962		Sectia 1 Politie, Bdul. Lascăr Catargiu, Nr. 22,	25	C							s													e(up)		e(d)		
963		Sectia 2 Politie, str. Arhitect Ion Mincu, Nr. 15,	22	C							s													e(up)		e(d)		
964		Sectia 3 Politie, Str. Gral. Mathias Berthelot, Nr. 34,	21	C							s													e(up)		e(d)		
965		Sectia 4 Politie, Str. Ion Neculce, Nr. 6,	26	C							s													e(up)		e(d)		
966		Sectia 5 Politie Bdul. București Noi, Nr. 54,	26	C							s													e(up)		e(d)		
967		Inspectoratul General al Jandarmeriei Române, Str. Jandrmeriei, Nr. 9-11	23	C							s													e(up)		e(d)		
968		Policlinica MapN - Str. Grigore Cobălcescu, nr. 27,	44	C				Id			s													e(up)		e(d)		
969		Complex Militar Cobălcescu - Str Grigore Cobălcescu, nr. 29,	55	C				Id			s													e(up)		e(d)		
970		Centrul Militar Sector 6 - Str. Pompiliu Eliade, nr. 6;	56	C				Id			s													e(up)		e(d)		
971		Direcția Topografică Militară, Bdul Ion Mihalache, Nr. 124-126	58	C				Id			s													e(up)		e(d)		
972		UM 02238 (Chitila), Str. Crinului, Nr. 2	56	C							s													e(up)		e(d)		
973		Cercul Militar National, Str. Mille Constantin, nr. 1	46	C							s													e(up)		e(d)		
974		Statul Major al Forțelor Aeriene, Șos București-Ploiești	58	C				Id			s													e(up)		e(d)		
975		Detasament Damaroaia, Str. Piatra Morii, Nr. 23-25	57	C							s	Ip												e(up)		e(d)		
976		Detasamentul Baneasa, Str. Aviator Alexandru Șerbănescu	65	C							s													e(up)		e(d)		
977		Detașamentul Expoziției, Bdul Expoziției	53	C							s													e(up)		e(d)		
978		Inspectoratul General pentru Situații de Urgență- sediul logistic – STR CEASORNICULUI	54	C				Id																e(up)		e(d)		
979		Institutul National De Cercetare Dezvoltare In Informatica ICI Bucuresti, Bdul Mareșal Averescu, Nr 8-10 C	22	C							s													e(up)		e(d)		
980		Institutul National de Recuperare, Medicina Fizica, Balneoclimatologie, Bdul. Ion Mihalache, Nr. 11	44	C							s													e(up)		e(d)		
981		S.C. IPTANA (Instit. Proiect.Transport Auto și Naval), Str Dinicu Golescu, Nr 38;	23	C							s													e(up)		e(d)		
982		SC PROIECT BUCUREȘTI SA, Str Vasie Alecsandri, Nr. 4	24	C							s													e(up)		e(d)		

983		Institutul De Studii Şi Proiectări Construcţii Pentru Agricultură Şi Industrie Alimentară, Bdul Expoziţiei, Nr. 1	44	C							s														e(up)		e(d)		
984		Institutul Naţional Pentru Maşini Şi Instalaţii Destinate Agriculturii, Industriei Alimentare, Bdul Ion Ionescu de la Brad, Nr. 6 (INMA)	42	C							s						a(ch)				i(m)				e(up)		e(d)		
985		Institutul de Maşini Agricole, bd Ion Ionescu de la Brad, nr. 6	43	C				Id			s														e(up)		e(d)		
986		Institutul De Cercetare Şi Dezvoltare Pentru Protecţia Plantelor, Bdul Ion Ionescu de la Brad, Nr.8	29	C							s														e(up)		e(d)		
987		Staţiunea De Cercetare Şi Dezvoltare Pomicolă „Băneasa", Bdul Ion Ionescu de la Brad, Nr. 7	55	C							s														e(up)		e(d)		
988		Institutul National De Meteorologie Si Hidrologie, Şos Bucureşti-Ploieşti, Nr 97	24	C							s				1p										e(up)		e(d)		
989		Institutul De Cercetare Şi Dezvoltare Pentru Apicultură, Bdul Ficusului, Nr 42	29	C							s														e(up)		e(d)		
990		Direcţia Sanitar-Veterinară Şi Siguranţa Alimentelor Ilfov, Bdul. Ion Ionescu de la Brad, Nr.8	44	C							s														e(up)		e(d)		
991		Dir. Asist. Soc. a Mun. Bucureşti, nr 7 - Str. Constantin Mille, nr.7	35	C				Id																	e(up)		e(d)		
992		Agenţia Naţională a Medicamentului, Str Av Ştefan Sănătescu, Nr 48	55	C							s														e(up)		e(d)		
993		Oficiul Central de Stocare pentru Situaţii Speciale, Bdul Mareşal Averescu, Nr. 3	27	C							s														e(up)		e(d)		
994		M A P D R - Agenţia Domeniilor Statului, Str Ştirbei Vodă, Nr 43	55	C							s														e(up)		e(d)		
995		Agenţia pentru plăţi şi inspecţie socială a municipiului bucureşti, Str Ion Câmpineanu, Nr. 20	33	C							s														e(up)		e(d)		
996		Autoritatea Naţională de Restituire a Proprietăţilor- C Floreasca, nr 202	35	C				Id																	e(up)		e(d)		
997		Căpitănia Portului Snagov – Piaţa Presei Libere, nr.1 - malul lacului.	37	C				Id																	e(up)		e(d)		
998		Administraţia Grădina Zoologică, Str Vadul Moldovei, Nr. 1	39	C							s			1p											e(up)		e(d)		
999		Micro staţia de Ambulanţe „Bucureşti-Ilfov", str. Pajurei, Nr. 14	46	C							s														e(up)		e(d)		
1000		Societatea Naţonală a Sării Bucureşti, Calea Victoriei nr. 220	42	C							s														e(up)		e(d)		
1001		Direcţia Generală a Finanţelor Publice a Municipiului Bucureşti – Str Londra nr.10	35	C							s														e(up)		e(d)		
1002		Uniunea Naţ a Cooperativei de Consum (CENTROCOOP - Calea Plevnei, nr. 46-48;	45	C				Id																	e(up)		e(d)		
1003		Societatea Română de Televiziune – Cal.Dorobanţi ,nr198	43	C							s														e(up)		e(d)		
1004		Societatea Română de de Radiodifuziune – str General Berthelot, nr. 60-64	37	C							s														e(up)		e(d)		
1005		Consiliul Local Sector 6, CAL. PLEVNEI, Nr. 147-149	26	C							s														e(up)		e(d)		
1006		Administraţia Străzilor Municipiului Bucureşti, Str. Domniţa Ancuţa nr 1,	28	C							s														e(up)		e(d)		
1007		R.A. Monitorul Oficial , Str. Parcului, 65	37	C							s														e(up)		e(d)		

1008		Administrația Finanțelor Publice Sector 4, str. Popa Tatu, nr. 7	44	C							s														e(up)		e(d)		
1009		COMPANIA NATIONALA DE TRANSPORT AL ENERGIEI ELECTRICE "TRANSELECTRICA" SA - B-dul STEFAN CEL MARE, 1	41	C							s														e(up)				e(z)
Total INSTITUTII		**1009**		932	0	0	0	22	50	22	267	0	0	3	1	2	4	0	4	0	8	0	1	0	269	0	214	0	0
											OPERATORI ECONOMICI																		
1		S.C. ATELIERELE C.F.R GRIVITA S.A	56	C							s						a(ch)						a(tp)		e(up)		e(d)		
2		S..N. CF.CFR SUCURSALA REGIONALA CF BUCUREŞTI NORD	120	C							s														e(up)		e(d)		
3		STATIA C.F.BUC.-GRIVITA	42	C							s														e(up)		e(d)		
4		STATIA C.F.BUC.-BASARAB	35	C							s														e(up)		e(d)		
5		BUC. TRIAJ	15	C													a(ch)												
6		S.C. GRIRO S.A.	25	C							s																		
7		Fabrica GSU MTL ,Str. Marginei 14	29	C							s														e(up)				
8		GARA BASARAB	44	C							s														e(up)				
9		GARA BĂNEASA	42	C							s												a(tp)		e(up)				
10		Centrul naț de calificare și instruire Feroviară - Calea Griviței nr 193 b	29	C							s														e(up)		e(d)		
11		Societatea de Transport București - Depou . Bd. -Bucuresti Noi, Nr. 42	37	C							s														e(up)		e(d)		
12		STB, sediul central– STB, B-dul Dinicu Golescu, Nr. 1,	54	C							s														e(up)		e(d)		
13		DEPOUL C F Călători	20	C							s												a(tp)		e(up)				
14		S C SNTFM „CFR MARFĂ" SUCURSALA BUCUREŞTI DEPOUL C.F.Buc. Triaj	25	C																									
15		Sediul Central A.N.Apele Române Str. Edgar Quinet nr. 6 Sector	44	C							s														e(up)		e(d)		
16		Autoritatea de Administrare a Activelor Statului, Str. Alexandru Şerbănescu, nr 50	29	C							s														e(up)		e(d)		
17		Aviația Utilitară București , Calea Văvoi, nr 8	33	C				id			s														e(up)		e(d)		
18		S C CET GRIVIȚA SRL	15	C							s														e(up)		e(d)		
19		S.C.ROMENERGO S.A.	30	C							s														e(up)				
20		HOTEL CAPITOL	55	C						S																			
21		S.C. Orange Comunication S.A Cal.Victoriei, Nr. 35;	44	C							s														e(up)				
22		SC VODAFONE -Piața Charles de Gaule	44	C							s														e(up)				
23		SC ORANGE - Lascăr Catargiu, nr 51-53	45	C							s														e(up)				
24		GRUPUL DE PRESĂ	33	C							s										i(m)				e(up)				
25		S C RODIPET S A - P-ța Presei Libere, Nr.1	21	C							s										i(m)								
26		LIBERTATEA SRL - STR. ION BEZOIANU, NR.232	28	C							s																		
27		S.C PROSPECTIUNI	65	C																									
28		S.C. LUXTEN LIGHTING CO S.A.	15	C																									
29		Hotel Radisson BLU (SC BUCURESTI TURISM S.A.)	70	C							s														e(up)				
30		Fabrica GSU MTL ,Str. Marginei 14	23	C							s														e(up)				
31		HeidelbergCement Romania, Şoseaua Bucureşti-Ploieşti 1A,	25	C							s														e(up)				
32		Şoseaua Bucureşti-Ploieşti 42-44	27	C							s														e(up)				
33		Special Energo servie, str, Parângului, nr. 34	35	C							s														e(up)				
34		Calea Victoriei nr 63-81 - Radisson Blu Hotel București - Corp A2	36	C							s														e(up)				

35	Calea Griviței, nr. 84-98 - The MARK (clădire birouri)	28	C							s														e(up)				
36	bd. Aviatorilor, nr. 8A - -AFI VICTORIA PLAZA (Birouri)	33	C							s														e(up)				
37	Str. Dr. Felix, nr. 63-69 - PREMIUM PLAZA (Birouri)	39	C							s														e(up)				
38	str. Buzești, nr 76-80 - PREMIUM POINT (birouri)	35	C							s														e(up)				
39	Bd Nicolae Bălcescu, nr 17 A - BIROURI	41	C							s														e(up)				
40	S.C. ARTA MODEI S.A.	25	C																									
41	PROMED SYSTEM S.R.L.	15	C						S																			
42	Baneasa	45	C																									
43	CHARLES DE GAULLE PLAZA - Piața Charles de Gaulle, nr 15 - imobil birouri	45	C							s														e(up)				
44	S.C. CAREFOUR Romania S.A.Soseaua Bucuresti-Ploiesti	80	C																									
45	S.C.BANEASA DEVELOPEMENT S.R.L	50	C																									
46	S.C. ROMTELECOM S.A. - DIRECȚIA OPERARE REȚEA ACCES	47	C																									
47	S.C. ROMAERO S.A	68	C							s														e(up)		e(d)		
48	S.C. BUCHAREST CORPORATE CENTRE	55	C																									
49	LEROY MERLIN ROMANIA S.R.L.,Sos. Chitilei	86	C							s														e(up)				
50	COMPANIA HOTELIERĂ INTERCONTINENTAL ROMÂNIA S.A.	74	C																									
51	Carrefour Romania S.A. – Hipermarket Colosseum	80	C																									
52	SC.AMBASADOR SA	70	C							s														e(up)				e(z)
53	UNIQUE HOTEL- Str. CADEREA BASTILIEI, 35	47	C							s														e(up)				e(z)
54	ANA HOTELS-B-dul POLIGRAFIEI,1	56	C							s														e(up)				e(z)
55	PALACE HOTEL-B-dul G-RAL MAGHERU GHEORGHE,9	68	C							s														e(up)				e(z)
56	AFFINITY LIFE CARE S.R.L.	50	C						S																			
57	S.C. CENTROFARM S.A.	35	C							s														e(up)				
58	S.C. IPTANA S.A. (Instit. Proiect Transport Auto și Naval)	40	C																									
59	Hotel „IBIS Gara De Nord - Str Calea Grivitei nr. 143	26	C							s														e(up)				
60	HOTEL HILTON ATHENEE PALACE	90	C							s														e(up)				
61	S.C. UZINEXPORT S.A.	30	C							s														e(up)				
62	Vest Group Instal, str. Comana, nr. 9B																											
63	SC ZAREA SA	50	C							s														e(up)				
64	S.C. BADUC S.A	35	C																									
65	ASOCIAȚIA CREȘTINĂ ION ȘI ECATERINA	55	C						S																			
66	B.C.R. SUCURSALA SECTORULUI 1	30	C																									
67	HOTEL PULLMAN - WORLD TRADE CENTER S.A. BUCUREȘTI	90	C																									
68	ROMEXPO	40	C							s																		
69	GRUP S.C. EUROFORM (S.C. DELTA MANUFACTURING SRL)	25	C							s																		

70	SC ANTREPRIZA ROMÂNĂ DE CONSTR. MONTAJ SA BUC	20	C							s																		
71	S C „APA NOVA" BUCUREŞTI S A	60	C							s														e(up)				
72	S.C. OMV PETROM S.A	68	C																									
73	SC PROIECT BUCUREŞTI S A	45	C							s																		
74	SC « SINDAN » S.R.L	50	C							s														e(up)				
75	Secţia Exploatare Locomotive BUC BASARAB	20	C																									
76	S.C. CFR GEVARO SA	45	C																									
77	S C HIDROCONSTRUCŢIA S A	34	C							s														e(up)				
78	RIO BUCOVINA SRL. Sos Chitilei, Nr. 3	29	C							s														e(up)				
79	SC Hochland Romania, Şos Titulescu, nr. 3A	26	C							s														e(up)				
80	SC ROMPREST SA (sediu central) B-dul Poligrafiei, nr. 1C, Etaj 3.	23	C							s														e(up)				
81	SC UZINE EXPORT SA- sediu central, Bdul. Iancu de Hunedoara, nr. 8	36	C							s														e(up)				
82	RESTAURANT PESCĂRUŞ- mal Lac Herăstrău	24	C							s														e(up)				e(z)
83	RESTAURANT LAGUNA BLUE	33	C							s														e(up)				e(z)
84	RESTAURANT HERASTRĂU	28	C							s														e(up)				e(z)
85	S.C.ANA HOTELS S.A	70	C							s														e(up)				
86	SOC MORĂRIT ŞI PANIFICAŢIE BĂNEASA	56	C																									
87	C.N.UNIFARM	30	C							s				i(p)														
88	S.C. COMPLEX APICOL S.A- Veceaslav Hamaj	25	C							s										i(m)								e(z)
89	REVIZIA DE VAGOANE BUCUREŞTI Basarab	40	C							s																		
90	Compania Naţională de Căi Ferate „CFR" S A Piaţa Gării de Nord nr 1 - 3	44	C							s														e(up)		e(d)		
91	C N TRANSELECTRICA" S A	55	C							s														e(up)				
92	S C ENEL „DISTRIBUŢIE MUNTENIA" S A	90	C							s														e(up)				
93	S.C ELECTRICA S.A.	89	C							s														e(up)				
94	S.C. HOLCIM ROMÂNIA S.A	75	C							s														e(up)				
95	SAMSUNG Electronics România Platinum Business and Convention Center , 172-176 Bucureşti-Ploieşti	42	C							s														e(up)				
96	TINMAR GROUP, Calea Floreasca, nr. 246C, Et 17, Sector 1 (clădirea Sky Tower)	23	C							s														e(up)				
97	Oracle Tower, corp B, et. 1-4, Calea Floreasca 169A	47	C							s														e(up)				
98	HEINEKEN Cladirea S-Park, Aripa A2-L, Etaj 4, Strada Tipografilor 11-15.	53	C							s														e(up)				
99	Romaqua Group Borsec, Bvd. Bucureştii Noi, nr 52	54	C							s														e(up)				
100	Agrana România, Şoseaua Străulești 178-180	52	C							s														e(up)				
101	GRAND CONSTRUCT UTILAJE SRL - Sos. Gheorghe Ionescu Sisesti 256-260 A	27	C							s														e(up)				
102	Epon Production, Str. Plaiul Muntelui 32A	54	C							s														e(up)				
103	Electrogrup Bucuresti. Sos.Chitilei, No. 417-419.		C							s														e(up)				

104	CENTRUL COMERCIAL IDM, ŞOS ORHIDEELOR, NR. 31-33	23	C							s										i(m)				e(up)				
105	Restaurant PRO Management Internațional – Aleea Matelotilor, nr	27	C				Id																	e(up)		e(d)		e(z)
106	Hotel Crowne Plaza- B-dul Poligrafiei Nr.1	25	C							s														e(up)				e(z)
107	Howard Jonson- Cal. Dorobanti Nr 3-7	29	C							s														e(up)				e(z)
108	Hotel Class – Str. Gărlei, nr. 88	33	C				Id			s														e(up)				e(z)
109	Centru Recuperare fizică APA NOVA – str. Tărmului, nr. 7.	38	C				Id																	e(up)		e(d)		
110	Hotel DIESEL – Bdul. Mircea Eliade, nr. 13A;	37	C				Id																	e(up)		e(d)		
111	Club Floreasca - Bdul. Mircea Eliade, nr. 1,	46	C				Id																	e(up)		e(d)		
112	Clădire birouri – Calea Floreasca, nr 240.	25	C				Id																	e(up)		e(d)		
113	Hotel Epoque - Intr. Aurora, nr. 6;	24	C				Id																	e(up)		e(d)		
114	Tipografia „Palatul Universul„ - Str. Ion Brezoianu nr. 23-25;	28	C				Id																	e(up)		e(d)		
115	SC „Bog-Art„ Str. Ion Brezoianu, nr. 27.	33	C				Id																	e(up)		e(d)		
116	Hotel Trianon, Str. Grigore Cobălcescu - nr. 9	35	C				Id																	e(up)		e(d)		
117	Hotel „Carpați„ Str. Millo Matei, nr 16	38	C				Id																	e(up)		e(d)		
118	GRUP INTACT MEDIA – Televiziunea ANTENA 3	97	C																									
119	SCV COMPANY S.A.	45	C																									
120	ACMS – Antrepriza de Construcții și Montaje Speciale S.A.,	20	C							s																		
121	Antrepriza Constructii Montaj Nr.4 Bucuresti SA, Bdul. Ficusului, Nr. 40/STR/ TROTUSULUI, NR. 39	23	C							s																		
122	ENERGOMONTAJ SA, CALEA DOROBANTI, NR. 103-105, SEDIU CENTRAL	29	C							s														e(up)				
123	Secția Reparații București Călători	25	C																									
124	S.C. Hipromа S.A.- CARREFOUR FERIA	67	C							s										i(m)				e(up)				
125	S.C. METRO CASH & CARRY ROMANIA SRL – Magazin Băneasa	85	C							s										i(m)				e(up)				
126	IKEA Băneasa	55																										
127	S.C. HR GLL CDG PLAZA S.R.L	45	C					i(d)																				
128	BRICO STORE	39	C							s														e(up)				
129	Complexul Chitila „COLOSEUM„ Şos. Chitilei, Nr. 284	24	C							s														e(up)				
130	Societatea Națională de Transport Feroviar de Marfă „ CFR Marfă" S.A – Sucursala București – Centrul Intermodal de Marfă București,	15	C																									
131	Complexul Băneasa Shoping City (Mall Băneasa)	38	C							s										i(m)				e(up)				
132	Selgros București Băneasa	78	C							s										i(m)				e(up)				
133	S.C. PĂINE PAJURA SA	84	C																									
134	COMPLEXUL MULTIFUNCȚIONAL VICTORIA SRL	15	C																									
135	S.C. DESDEMONA HOLDING S.R.L.	65	C																									
136	S.C. IDEEA CONSTRUCT DESIGN SRL	78	C																									
137	S.C. PARC HOTELS S.A	80	C					i(d)		s																		

138	S.C. VICTORIA INTERNATIONAL PROPERTY S.R.L	38	C																										
139	S.C. ACCOR HOTELS ROMANIA S.R.L. (H. Novotel)	90	C																										
140	FLOREASCA BUSINESS PARK	85	C																										
141	S.C. FLOREASCA TOWER SRL	45	C																										
142	PALATUL TELEFOANELOR. Calea Victoriei, nr. 37	22	C							s														e(up)				
143	Casa presei, PIAȚA PRESEI LIBERE, NR.1	25	C							s														e(up)				
144	S.C. TORAJ BUCUREȘTI SA Str	36	C							s														e(up)				
145	Depozit de cherestea, Șoseaua Chitilei 231a	32	C							s														e(up)				
146	KODAK CINELABS ROMANIA - Bdul. București Noi, nr. 170	22	C							s														e(up)				
147	OFFICE VERA UNU SRL- Bd. Primăverii, nr. 29	28	C							s														e(up)				
148	S.C SILK SRL - Șos. Odăi, nr. 439	33	C							s														e(up)				
149	S.C. DNB VICTORIA TOWER SRL	40	C																										
150	S.C. A.B. INVESTIȚII ȘI CONSTRUCȚII SRL	36	C																										
151	CITY GATE NORTH & SOUTH	60	C							s														e(up)				
152	S.C. BOG ART S.R.L. -Str. Brezoianu nr.27	44	C							s														e(up)				
153	S.C. AUTO COBĂLCESCU Str. Prof. Grigore Cobălcescu nr. 45	16	C				Id			s														e(up)				
154	.C. ELVILA S.A. - Str. Siriului nr. 74-76	23	C							s														e(up)				
155	S.C. BANESA MORARIU și [illegible]	44	C							s														e(up)				e(z)
156	PLAZA DEVELOPMENT - S.R.L. B-dul Iancu de Hunedoara nr. 48	25	C							s														e(up)				
157	AVIAȚIEI PARK DEVELOPMENT - S.R.L., Str. Sevastopol, nr. 9	33	C							s														e(up)				
158	VICTORIA CENTER - S.R.L., Calea Victoriei, nr. 145	23	C							s														e(up)				
159	S.C. ERBAȘU S.A - Str. Nicolae G. Caramfil nr. 72	28	C							s														e(up)				
160	S.C. CENTRUL NAȚIONAL CDG SRL	55	C																										
161	S.C. GRAND PLAZA HOTEL S.A. (HOTEL HOWARD JOHNSON)	98	C							s														e(up)				e(z)
162	ANA TOWER, B-dul Poligrafiei nr. 1-1A,	44	C							s														e(up)				
163	VICTORIA LIMITED - S.R.L., Str. Dr. Iacob Felix nr. 33-39	25	C							s														e(up)				
164	TOWER CENTER INTERNATIONAL - S.R.L. B-dul Ion Mihalache nr. 15-17	24	C							s														e(up)				
165	str. Daniel Danielopolu, nr. 30-32 - ONE HERĂSTRĂU OFFICE	36	C							s														e(up)				
166	Str. Daniel Danielopolu, nr. 4-6 - PECHEA OFFICE BUILDING	54	C							s														e(up)				
167	Bd. Iancu de Hunedoara (Ilie Pintilie), nr. 48 - CRISTAL TOWER	52	C							s														e(up)				
168	Bd. Iancu de Hunedoarea (Ilie Pintilie), nr. 54 - Corvinius Internațional, Hotel Capitol Plaza	44	C							s														e(up)				
169	Bd. Iancu de Hunedoarea (Ilie Pintilie), nr. 54 B - Avangardard Office Building	32	C							s														e(up)				
170	Str.Dionisie Lupu Nr. 64-66 ASTORIA BUSSINES CENTER	32	C							s														e(up)				

171	Bdul. Poligrafiei Nr. 1C - CROWE Plaza HOTEL	28	C							s														e(up)				
172	Calea Floreasca, nr. 246 D - FCC Office Building	33	C							s														e(up)				
173	Calea Floreasca, nr. 169A - AFI PARK FLOREASCA Birouri	58	C							s														e(up)				
174	Str. Comandor Av. Popişteanu, nr 54A - EXPO BUSSINES PARK (Birouri)	54	C							s														e(up)				
175	Piata Presei Libere 3-5, CITY GATE - Turn 1 - N (Piata Presei)	53	C							s														e(up)				
176	Str. Episcopiei, nr. 1-3 Hotel Athenee Palace Hilton	46	C							s														e(up)				
177	Str Gr Constantin Budiştea nr 28 C - Budiştea Office Center	43	C							s														e(up)				
178	B-dul. Aviatorilor, nr. 47 - AVIATORILOR DEVELOPMENT - S.R.L. - CORP A	44	C							s														e(up)				
179	Şos Nicolae Titulescu, nr 29-31 - FIRST BANK - sediu central	29	C							s														e(up)				
180	Şos Nicolae Titulescu, nr 4-8 - Complex Multifuncţional Victoria - AMERICA HOUSE - Adăpost EST	31	C							s														e(up)				
181	FLOREASCA CITY CENTER - SRL (SKY TOWER) Calea Floreasca nr. 242 - 246	29	C							s														e(up)				
182	FLOREASCA TOWER, Calea Floreasca nr. 175	23	C							s														e(up)				
183	S.C. AIV ADMINISTRARE CLADIRI SRL (GENERALI)	39	C							s														e(up)				
184	BRD GROUPE SOCIETE GENERALE S.A. (BRD Sediul Central)	40	C																									
185	S.C. IMMOROM DELTA SRL	30	C																									
186	S.C. MONTE CARLO PALACE SRL	85	C																									
187	SKY TOWER	45	C																									
188	UNICREDIT TIRIAC BANK	50	C																									
189	ING BANK	25	C																									
190	TOWER CENTER	35	C																									
191	PROMENADA MALL	56	C							s														e(up)				
192	S.C.O.M.V. Petrom Marketing S.R.L., Sos. Chitilei nr. 228A	15	C																									
193	S.C. O.M.V. Petrom Marketing S.R.L. Sos. Pipera nr. 23A	10	C																									
194	S.C. O.M.V. Petrom Marketing S.R.L., Sos. Bucureşti-Ploieşti nr 2	8	C																									
195	S.C. O.M.V. Petrom Marketing S.R.L. , Str. Alex. Ioan Cuza nr. 96	6	C																									
196	S.C. O.M.V. Petrom Marketing S.R.L., Bd. Kogalniceanu nr. 62A	12	C																									
197	S.C. O.M.V. Petrom Marketing S.R.L., Str.Jiului nr. 10A	15	C																									
198	S.C. O.M.V.Petrom Marketing S.R.L., Calea Dorobantilor nr. 180	10	C																									
199	S.C. O.M.V. Petrom Marketing S.R.L., Str.Subcetatenr. 40A	8	C																									
200	S.C.O.M.V. Petrom Marketing S.R.L., Str. Piatra Morii nr. 29A	6	C																									
201	S.C. O.M.V. Petrom Marketing S.R.L., Str. BreZoianu nr. 60A	12	C																									
202	OMV "PETROM CITY „ Str Coralilor nr.18;	25	C				Id																	e(up)				

203	S.C. LUKOIL Romania S.R.L., Sos. Chitilei nr. 1	15	C																										
204	S.C. LUKOIL Romania S.R.L., Str. Coralilor nr. 107-109	10	C																										
205	S.C. LUKOIL Romania S.R.L., Sos. Bucureşti-Ploieşti nr. 22-40	8	C																										
206	S.C. LUKOIL Romania S.R.L., Sos. Pipera nr. 37-41	6	C																										
207	LUKOIL ROMANIA – SEDIUL CENTRAL Str. Siriului, nr. 20, corp A	9	C																					e(up)					
208	S.C. LUKOIL Romania S.R.L., Bd. Poligrafiei nr. 79	12	C																										
209	S.C. Mol Romania S.R.L., Sos. Bucureşti nr. 2	15	C																										
210	S.C. Mol Romania S.R.L., Sos. Odai nr. 425-431	10	C																										
211	S.C. Mol Romania S.R.L., Sos. Bucureşti nr. 127C	8	C																										
212	S.C. Mol Romania S.R.L., Str. Chiscani nr. 1	6	C																										
213	S.C. Mol Romania S.R.L., Bd. Dinicu Golescu nr. 29A	12	C																										
214	S.C. Eni Romania S.R.L., Str. N.Caramfil nr. 76-80	15	C																										
215	S.C. Eni Romania S.R.L., Bd. I.Mihalache nr. 176	10	C																										
216	S.C. Rompetrol Downstrem S.A., Bd. Bucureştii Noi nr.48	8	C																										
217	Euromedic – Centrul de Diagnostic şi Tratament Euromedic Fundeni	45	C																										
218	Mondo Clinic ,,Diham,, - Bdul. Schitu Măgureanu, nr. 35,	46	C				Id			s														e(up)		e(d)		
219	Policl. Eurosanity- str. Berzei, nr. 10;	44	C				Id			s														e(up)		e(d)		
220	Spital MEDICOVER , str. Pechea, nr. 8	48	C							s														e(up)		e(d)		
221	EUROCLINIC -Cal FLOREASCA, 14 a	49	C							s														e(up)		e(d)		
222	BIOMEDICA INTERNATIONAL SA - MIHAI EMINESCU, 42	43	C							s														e(up)		e(d)		
223	INFOSAN - Spital de Oftalmologie. Str. Prof. Ion Bogdan, nr. 3	47	C							s														e(up)		e(d)		
224	Clinica OCULUS, Strada Pechea Nr. 11A	46	C							s														e(up)		e(d)		
225	CENTRU MEDICAL ,,DIAGNOSIS,, - BD. MIRECEA ELIADE	48	C				Id			s														e(up)		e(d)		
226	POLICLINICA EUROSANITY – STR BERZEI	49	C				Id			s														e(up)		e(d)		
227	CLINICA MEDICALĂ ,,DATA PLUS,, - STR. OSTAŞILOR	48	C							s														e(up)		e(d)		
228	Spital WELLBORN, str. Brodina nr. 3	47	C							s														e(up)		e(d)		
229	Spital de Ortopedie Medlife	100	C							s														e(up)		e(d)		
230	Clinica de Oftalmologie „Ama Optimex"	98	C																										
231	Centrul Medical „Policlinico Di Monza"	80	C																										
232	Dispensarul Medical Duca, Bd,. Gheorghe Duca nr. 10-22	87	C							s														e(up)		e(d)		
233	Dispensarul Medical Diham, Bd. Schitu Magureanu nr. 27-33	83	C							s														e(up)		e(d)		

234	Dispensarul Medical Bucuresti ,Targoviste Str. Bucuresti Targoviste nr. 4-6	66	C							s													e(up)		e(d)		
235	Dispensarul Bucurestii Noi. Bd. Bucurestii Noi nr. 4-6	67	C							s													e(up)		e(d)		
236	Dispensarul de Stomatologie Plevnei, Calea Plevnei nr. 44	69	C							s													e(up)		e(d)		
237	Ambulatoriul , Calea Dorobanti nr. 58	71	C							s													e(up)		e(d)		
238	Dispensarul Herastrau, Str. Smaranda Braiescu nr. 16	66	C							s													e(up)		e(d)		
239	Dispensarul Medical Clabucet. Str. Clabucet nr. 4-8	56	C							s													e(up)		e(d)		
240	Dispensarul Baneasa Str. Neagoe Voda nr. 3-5 bl. 13/6	77	C							s													e(up)		e(d)		
241	Policlinica Luterana str. Luterna, nr. 1	84	C							s													e(up)		e(d)		
242	Policlinica Pajura str. Pajura, nr. 15	59	C							s													e(up)		e(d)		
243	Policlinica CFR 1 Calea GRIVITEI, 359	49	C							s													e(up)		e(d)		
244	Dispensar sos. Chitilei, nr. 115	66	C							s													e(up)		e(d)		
245	Dispensar Calea Grivitei Calea Grivitei, nr. 3-5	67	C							s													e(up)		e(d)		
246	Centrul Medical Batistei Str. Tudor Arghezi nr 28	83	C							s													e(up)		e(d)		
247	Policlinica C.F.R.2 Bd. MARASTI, 63	49	C							s													e(up)		e(d)		
248	Centrul Medical Povernei Str. POVERNEI, 42	58	C							s													e(up)		e(d)		
249	Policlinica cu Plata Nr. 1 Str. BATISTEI, 24	67	C							s													e(up)		e(d)		
250	Policlinica PRESA LIBERA (sub jurisdictia Spitalului Sf. Maria) P-ta PRESEI LIBERE, 1	58	C							s													e(up)		e(d)		
251	Policlinica Pentru Studenti Str. General BERTHELOT, 8	66	C							s													e(up)		e(d)		
252	DISP. POLIC CU PLATA NR 1 Calea Victoriei, nr.178	67	C							s													e(up)		e(d)		
253	Policlinica nr. 10 str. Whashington nr. 10	77	C							s													e(up)		e(d)		
254	Policlinica Medicina in Familie str. Floare de Cring nr.1	59	C							s													e(up)		e(d)		
255	Policlinica SRI str. Roma 32-36	53	C							s													e(up)		e(d)		
256	Policlinica S N C F R Str Piața Gării de Nord nr. 2-4	67	C							s													e(up)		e(d)		
257	Policlinica stomatologie, str. Ion Perlea, nr. 12	64	C				Id			s													e(up)		e(d)		
258	MEDICOVER – Plevnei, 96	65	C							s													e(up)		e(d)		
259	Medicover Pipera Bucuresti - Str. Dr. Grozovici nr. 15, sector 2 - Bd. Dimitrie Pompei nr. 6A, sector 2	150	C																								
260	MEDICOVER – Plevnei, 96	98	C							s													e(up)		e(d)		
261	SANADOR- Sevastopol, nr 4	87	C							s													e(up)		e(d)		
262	SANADOR BĂNEASA - Sos Bucuresti – Ploiesti nr. 42-44	74	C							s													e(up)		e(d)		
263	SANADOR - Strada Buziaș, nr 78	79	C							s													e(up)		e(d)		
264	MEDSANA - Bd. Primaverii Nr. 9	76	C							s													e(up)		e(d)		
265	MUNPOSAN 94 centru medical, Str Witting, nr 10-12	69	C							s													e(up)		e(d)		
266	Spitalul Băneasa „REGINA MARIA„ - STR. CTIN. D. GHEREA	48	C				Id			s													e(up)		e(d)		
267	Spitalul „ Băneasa, REGINA MARIA„ - STR. Dobrogeanu Gherea, nr. 85A	76	C				Id			s													e(up)		e(d)		

268	REGINA MARIA - banca centrală de celule stem s.a. - str. Ion Ionescu de la Brad, 5	75	C							s														e(up)		e(d)		
269	Spitalul MEDAS, str. Iacob Felix, nr. 83, A	73	C							s														e(up)		e(d)		
270	SYNEVO - Laborator si Centru de recoltare Synevo, str. Dr. Grozovici nr. 6, sector 2, - Centrul de recoltare Synevo Lizeanu Str. Fănari nr. 26, bl. 50, parter, sector 2 - Centrul de recoltare Fundeni Str. Sportului nr. 53A, sector 2	210	C																										
271	IHS – Centrul de Dializă Fundeni – Şos. Fundeni nr. 74, etaj 2, sector 2 Sf. Pantelimon – Şos. Pantelimon nr. 340, sector 2	90	C																										
272	Policlinica Regina Maria Bd. Dimitrie Pompeiu nr. 9-9A, parter, sector 2	85	C																										
273	HIPERDIA S.A Str. Ritmului nr. 24 – Şos. Stefan Cel Mare nr. 19-21	95	C																										
274	PRIVATE SENIOR CENTER S.R.L.	75	C																										
275	Universitatea „Media"	45	C																										
276	FUNDAȚIA LUMINA INSTITUTII DE ÎNVĂȚĂMÂNT – UNIVERSITATEA EUROPEI DE SUD-EST LUMINA	45	C																										
277	S.C. LIDL Discount S.R.L	35	C					i(d)																					
278	S.C. COLUMBUS OPERATIONAL S.R.L.,	30	C																										
279	Industrial Chim	10	C												A(ch)														
280	Danone România	55	C												A(ch)														
281	Antrepozite Frigorifice P.G.A.	25	C												A(ch)														
282	Mobilux S.A.	10	C																										
283	Bucur Obor	40	C																										
284	ARHIVELE NATIONALE ,str.Popa Nan nr.91 sector 2	15	C																										
285	ARHIVELE NATIONALE ,str. Romulus nr.15-17 sector 2	10	C																										
286	COMRAD EVENTS S.R.L.	24	C						S																				
287	ARISTOCRAT EVENTS HALL S.R.L.	35	C						S																				
288	S.C.LIDL Discount S.R.L str.Ziduri Intre Vii, nr.15 b, sector 2	35	C					i(d)																					
289	Carrefour România S.A – Carrefour Colentina	55	C																										
290	Carrefour – Market Delfinului – Artima S.A.	50	C																										
291	Hypermarche România – Cora Pantelimon	65	C																										

292	Mega Image S.R.L. - Soseaua Colentina, Nr. 261, Sector 2 - Strada Vasile Bacila, Nr. 43 A, - Bd. Carol, nr. 61, sector 2 - Str.Cernauti nr. 29 , sector 2 . - Sos. Colentina. nr. 81, sector 2 - Sos. Colentina nr. 3A, sector 2 - Str. D-na Ghica, nr. 8, bloc 2, parter, - Str. Mihai Eminescu, nr. 185, Bl. 31B, sector 2 - Bd. Ferdinand, nr. 79, Bl. P17, sector 2 - Str. Fabrica de Glucoza nr. 9B, bl C, sect.2 - Sos. Iancului, nr. 33, sector 2 - Str. Icoanei, Nr.11 -13, sector 2 - Bd. Lacul Tei, nr. 73, sector 2 - Sos. Stefan cel Mare, nr. 226, sector 2 - Str. Lacul Tei, nr. 119- 121, bl. 5A, parter, - Sos.Mihai Bravu, nr.176 A, sector 2 - Str.Traian, nr. 197, sector 2 - Cal. Mosilor 207, bloc 15 , sector 2 - Calea Mosilor nr.249, Bl.49A, - Sos. Stefan cel Mare, nr. 238, sector 2 - Sos.Pantelimon, nr.286, bl.41, sector 2	480	C																									
293	Bricostore Pantelimon	38	C																									
294	Profi - Str. Ritmului nr. 16, Bl. 431, Sector 2, Tel.: 0727 229574 - Pantelimon nr. 92, bl 211, sector 2, Tel.: 0727 229576	40	C																									
295	Billa România S.R.L.	35	C																									
296	Kaufland România SRL - Şos. Colentina nr 6 - Str Barbu Văcărescu nr 120-144 - Soseaua Pantelimon nr. 244-246	150	C																									
297	Angst - Bd. Basarabia 116 - Str. Lacul Tei 73 - Sos. Colentina 1 - Sos. Pantelimon 350	20	C																									
298	Sam Expo – S R L	25	C																									
299	Niro Investment Group	30	C																									
300	Penny Market XXL	10	C																									
301	Administrația Piețelor Sector 2	30	C																									
302	Delfin Com SA	15	C																									
303	Mobexpert Pipera S.A. - Şos. Fabrica de Glucoză nr 21 - Şos. Vergului nr 18 - Şos. Fabrica de Glucoză nr. 23	30	C																									

304		Omniasig Vienna Insurance Group - Str. Tunari nr. 44, sector 2, tel. 021.210.77.81 - Sos. Stefan Cel Mare, Nr. 35, sector 2, Tel: 021.210.27.77 - Str. Tunari nr. 44, sector 2 Tel: 021.210.77.81 / 021.210.77.82 / 021.210.77.83 / 021.210.77.84 / 021.210.77.85 - Str. Avrig nr 63, sector 2, Tel: 021.252.39.41	100	C																								
305		B.R.D. - Gara Obor, Bd. Garii Obor, nr. 10, parter - Carol, Bd. Pache Protopopescu nr. 25, Tel. 021.252.71.14, 021.252.71.12; Fax 021.252.71.18 - Iancului, Şos. Mihai Bravu nr. 112, parter, Tel. 021.252.17.37/47; Fax. 021.252.17.06 - TEI, Bd. Lacul Tei nr. 126-128 - Mosilor, Calea Mosilor nr. 225, bl. 33-35 - Corbeni, Calea Mosilor nr. 258, bl. 4bis - U.T.C.B., Bd. Lacul Tei nr. 122-124 - Bucur Obor, Sos. Colentina nr. 2, bl. Almo - Colentina, Sos. Colentina nr. 97, bl.94 - Dimitrov, Sos. Mihai Bravu nr. 39, bl.P15 - Delfin, Sos. Pantelimon nr. 258 - Morarilor, Sos. Pantelimon nr. 328 - Granitul, Sos. Pantelimon nr. 359 - Ritmului, Sos. Pantelimon nr. 89 - Baicului, Sos. Pantelimon nr. 94 - Stefan cel Mare, Sos. Stefan cel Mare nr. 30		C																									
306		- Sucursala Sector 2, Str. Popa Lazar nr. 8 - Stefan cel Mare, Sos. Stefan cel Mare nr. 60 - Mosilor, Calea Mosilor 290 - Iancului, Sos. Pantelimon nr. 148 - Pantelimon, Sos. Pantelimon nr. 291 - Pantelimon, Sos. Pantelimon nr. 357 - Tunari, Sos. Stefan cel Mare nr. 14 - Teiul Doamnei, Sos. Colentina nr. 25, bl. 2 IRTA, parter - Colentina, Sos.Colentina nr. 26 - Pipera, Str. Dimitrie Pompei nr. 6C - Obor, Sos. Mihai Bravu nr. 4n, colt cu Calea Mosilor - Mihai Eminescu, Calea Mosilor nr. 201 - Pod Colentina, Sos. Colentina nr. 450 - Piata Iancului, Sos. Mihai Bravu nr. 112 - Mihai Bravu, Sos. Mihai Bravu nr. 172 (vis-a-vis Lic. Emil Racovita) - Ferdinand, Bd. Ferdinand nr. 99 - Rosetti, Str. P-ta Rosetti nr. 3 - Lacul Tei, Str. Lacul Tei, nr. 119 - Barbu Vacarescu, Str. Glinka nr. 7	380	C																									

307	RAIFFEISEN BANK - Ag. Armeneasca, Calea Mosilor nr.256-258, Bloc 4Bis, parter, Sector 2 - Ag. Barbu Vacarescu, Str. Stefan cel Mare nr.24, bloc 24B, parter, zona A, sector 2 - Ag. Basarabia, Bd. Basarabia nr 55, bl M22, sect 2 - Ag. Bucur Obor, Soseaua Colentina nr. 1, bloc 34, parter, sector 2 - Ag. Calea Mosilor, Calea Mosilor nr. 225, bl. 33-35, parter, sector 2 - Ag. Colentina, Sos. Colentina nr.24, sector 2 - Ag. Colentina 1 (incinta mag Carrefour) Sos Colentina nr 426-426A, sector 2 - Ag. Delfinului, Sos Pantelimon 254, sector 2 - Ag. Dimitrov, Sos Mihai Bravu, nr. 39, bl. P15, sector 2 - Ag. Fundeni, Sos Colentina Nr. 76, Bloc 111, parter, zona A, sector 2 - Ag. Granitul, Sos Pantelimon, nr. 356, bl. 1, parter, sector 2 - Ag. Iancului, Sos Iancului nr.2, bl 113C, sector 2	400	C																									
308	BANCA ITALO-ROMENA str. Gara Herăstrău nr. 2-4	20	C																									
309	ALPHABANK - Sucursala IANCULUI, Str. Avrig nr. 63, sector 2, Tel.: 021.250.07.32, Fax: 021.250.80.69 - Pantelimon, sos. Pantelimon nr. 253, sector 2 - Mosilor, Calea Moşilor nr 282, sector 2 - Doamna Ghica, str. D-na Ghica nr.8, sector 2 - Granitul, sos. Pantelimon nr. 356, sector 2 - Sucursala STEFAN CEL MARE, şos. Stefan cel Mare, nr. 44, sector 2, Tel. 021.210.43.05, Fax 021.210.43.71 ALPHABANK - Sucursala IANCULUI, Str. Avrig nr. 63, sector 2, Tel.: 021.250.07.32, Fax: 021.250.80.69 - Pantelimon, sos. Pantelimon nr. 253, sector 2 - Mosilor, Calea Moşilor nr 282, sector 2 - Doamna Ghica, str. D-na Ghica nr.8, sector 2 - Granitul, sos. Pantelimon nr. 356, sector 2	380	C																									

310	VOLKSBANK - Mihai Bravu, Sos. Mihai Bravu nr. 171-173, sector 2 - Mosilor, Calea Mosilor nr. 298, sector 2 - Pantelimon, Sos. Pantelimon nr. 285, sector 2 - Colentina, Sos. Colentina nr. 81, sector 2 - Iancului, Str. Avrig nr. 63, sector 2	300	C																									
311	BANCA ROMANEASCA - Colentina, Str Doamna Ghica nr. 8, sector 2 - Dimitrie Pompeiu, Bd. Dimitrie Pompeiu nr. 6A, sector 2 - Ferdinand, Bd. Ferdinand nr. 146, sector 2 - Granitul, Sos. Pantelimon nr. 354, sector 2 - Iancului, Sos. Mihai Bravu nr. 107-119, sector 2 - Lacul Tei, Bd. Lacul Tei nr. 113, sector 2 - Lizeanu, Sos. Stefan cel Mare, nr. 226, sector 2 - Mosilor, Calea Mosilor nr. 207, sector 2 - Pantelimon, Sos. Pantelimon nr. 256, sector 2	450	C																									
312	BANCA TRANSILVANIA - Obor, Sos. Mihai Bravu nr. 10, sector 2 - Pantelimon, Sos. Pantelimon nr. 328, sector 2 - Delfinului, Sos. Pantelimon nr. 243, sector 2 - D-na Ghica, Sos. Pantelimon nr. 53, sector 2 - Iancului, Str. Mihai Bravu nr. 123-135, sector 2 - Lacul Tei, Bd. Lacul Tei nr. 109, sector 2 - Lizeanu, Sos. Stefan cel Mare nr. 33A, sector 2 - Mosilor, Calea Mosilor nr. 274, sector 2 - Ritmului, Sos. Pantelimon nr. 89, sector 2 - Stefan cel Mare, Sos. Stefan cel Mare nr. 16, sector 2	500	C																									

313		PIRAEUS BANK - SMB, Bd. Carol nr. 34-36, sector 2 - Stefan cel Mare, Sos. Stefan cel Mare nr. 5, sector 2 - Mihai Bravu, Sos. Mihai Bravu nr. 140, sector 2 - Mihai Bravu, Sos. Mihai Bravu nr. 196, sector 2 - Mihai Bravu, Sos. Mihai Bravu nr. 2, sector 2 - Lacul Tei, Bd. Lacul Tei nr. 126-128, sector 2 - Pantelimon, Sos. Pantelimon nr. 352, sector 2 - Pantelimon, Sos. Pantelimon nr. 256, sector 2 - Pantelimon, Sos. Pantelimon nr. 89, sector 2 - Calea Mosilor, Calea Mosilor nr. 262, sector 2 - Calea Mosilor, Calea Mosilor nr. 233, sector 2 - Colentina, Sos. Colentina nr. 23, sector 2 - Floreasca, Str. Ceaikovski nr. 9, sector 2	480	C																									
314		Patinoarul Mihai Flamaropol	52	C																									
315		New Link SRL	20	C																									
316		Club Miramar (DAL COM IMPEX S.R.L.)	9	C																									
317		Complex Sportiv Tei	8	C																									
318		Turabo Society Club	10	C																									
319		Palas SRL	15	C																									
320		Cinema „Floreasca" – S.C. Sound & Light Solution Company S.R.L.	10	C																									
321		Mc Donald's - Sos. Vergului, nr. 20, sector 2 Tel: 021.255.79.95 - Sos. Colentina, nr. 13, sector 2 Tel: 021.204.60.72 - Sos. Pierre de Coubertin nr. 3-5, sector 2 Tel: 021.205.90.12 - Sos. Colentina, nr. 2, sector 2 Tel: 021.205.53.92 - Sos. Morarilor nr. 99, sector 2 Tel: 021.304.60.32	200	C																									
322		Club Bamboo	15	C																									
323		TROTTER PRIM S.R.L.- Hanul Berarilor	10	C																									
324		Club Bellagio	20	C																									
325		Moara lui Bucur	15	C																									
326		Million Dollars	25	C																									
327		INTER MACEDONIA S.R.L.	15	C																									
328		Hotel Tempo	70	C																									
329		Hotel Monte Nelly	85	C																									
330		Hotel Dan (Geo Soft International SRL)	68	C																									
331		Hotel Est	93	C																									
332		Hotel Bristol (Lev Or Impex Srl)	67	C																									
333		Hotel Johann Strauss	45	C																									
334	Municipiul Bucureşti	Hotel Citadella	35	C																									
335		Hotel El Greco	40	C																									
336		Hotel Caro	68	C																									
337		Hotel Armonia (Isis Armonia SRL)	93	C																									

338	Complex Hotelier Banat SRL	67	C																									
339	Hostel Eos	45	C																									
340	Hotel Marshal (Scoala Nationala de Stiinte Politice şi Administrative SC Marshal)	35	C							s														e(up)		e(d)		
341	Hostel Villa Helga Bucuresti (Central Hostel Servicii SRL)	40	C																									
342	Hotel Dalin (Nouvel Habitat Exim SRL)	30	C																									
343	Hotel Sir Colentina Bucuresti	35	C																									
344	Hostel Cristman Bucuresti	40	C																									
345	Hotel Stere Bucuresti	68	C																									
346	Motel Colentina	93	C																									
347	Hotel Reginetta	67	C																									
348	Hotel Papu	45	C																									
349	Hotel Sarroglia	35	C																									
350	IRIDE	10	C																									
351	Multigalaxy SRL	30	C																									
352	Millenium Estate S.R.L.	40	C																									
353	INTERNATIONAL BUSINESS CENTER MODERN SRL	25	C																									
354	LAKEVIEW OFFICE BUILDING	10	C																									
355	Conect Business Park S.A.	10	C																									
356	UTI	30	C																									
357	Novo Parc SRL	40	C																									
358	PBT Invest SRL	25	C																									
359	BVB Real Estate – clădirea Lake View	10	C																									
360	Rosetti Tower Invest SRL	20	C																									
361	Institutul de Studii şi Proiectări Energetice S.A. (ISPE)	45	C																									
362	S.C. VERANDA OBOR S.A.	30	C																									
363	S.C. CARREFEUR Romania S.A.	100	C					i(d)																				
364	Nusco Tower	25	C																									
365	Floreasca Lake Sight S.R.L.	30	C																									
366	CASCADA PARK PLAZA SRL	70	C																									
367	BOB Development S.R.L.	25	C																									
368	BOC Reality Estate S.R.L.	36	C																									
369	Supreme Concept Construct SRL	15	C																									
370	N-E Real Estate Park First Phase S.R.L.	26	C																									
371	Upground Estates SRL	15	C																									
372	Avrig Office Properties S.R.L.	32	C																									
373	Club T Fitness Carter	10	C																									
374	GASPECO L&D S.A.	10	C						S						a(ch)													
375	Asesoft	26	C																									
376	Business Center	37	C																									
377	GAS ACTIV STATION S.R.L.	8	C						S						a(ch)													
378	CAR GAS TRADE SRL	10	C						S						a(ch)													
379	MONDIALGROUP S.R.L.	9	C						S						a(ch)													
380	MARRIE BUSINESS S.R.L.	8	C						S						a(ch)													
381	CARBOGAZ S.R.L.	7	C						S						a(ch)													
382	OMV PETROM MARKETING S.R.L.	10	C						S						a(ch)													
383	SIAD ROMANIA S..R.L.	60	C						S					A(ch)														
384	ENGIE ROMANIA S.R.L.	40	C						S																			
385	BOLO INTGERMED S.R.L.	50	C						S																			
386	ISOVOLTA S.R.L.	180	C						S					A(ch)														
387	ROMPETROL DOWNSTREAM S.R.L.	8	C						S						a(ch)													
388	ELECTROCENTRALE BUCUREŞTI - CTE VEST	98	C						S					A(ch)														
389	ELECTROCENTRALE BUCUREŞTI - CTE PROGRESU	150	C						S					A(ch)														

390	MYT CAFFE S.R.L.	20	C						S																			
391	WELD MANUFACTURING S.R.L.	12	C						S																			
392	ATHENAEUM CONSTRUCT S.R.L.	120	C						S																			
393	Interagro SA	45	C																									
394	Scop Computers - Str. Barbu Vacarescu nr. 162, sector 2, tel. 021.301.57.00 - Str. Masina de paine nr. 49-51, sector 2	60	C																									
395	MBL Computers SRL	35	C																									
396	Expres Leasing	24	C																									
397	Romtextil	36	C																									
398	I.P.C.T. S.A.	38	C																									
399	Autogara C&I	18	C																									
400	Autogara OBOR	41	C																									
401	Taxi Glucoza S.A.	50	C																									
402	C&I International	15	C																									
403	Auto Marcu's	43	C																									
404	Dacia Service	48	C																									
405	SIMPO TRANS SERVICE S.R.L.	15	C																									
406	Radacini Motors S.A. - Bd. Ferdinand nr. 111-113, sector 2, Tel: 021.252.81.54 - Sos. Pipera nr. 46C, sector 2, Tel: 021.233.19.80	59	C																									
407	Timas S.R.L	12	C																									
408	Autoitalia Showroom Sos. Colentina, nr. 459A – 459B, Sector 2; Tel.: 021.455.03.44 Service Sos. Colentina, nr. 459A – 459B, Sector 2; Tel.: 021.455.03.45	40	C																									
409	Televiziunea PRO TV	68	C																									
410	Supercom	110	C																									
411	Comatchim S.A.	35	C																									
412	Nusco Imobiliara S.A.	50	C																									
413	Compil Pipera	32	C																									
414	Atlas S.R.L.	16	C																									
415	Feper S.A.	24	C																									
416	ALSTOM TRANSPORT S.A.	92	C						S																			
417	Metaloglobus	32	C																									
418	Frigotehnica S.A.	16	C																									
419	Intrarom S.A.	24	C																									
420	Icecon SA	17	C																									
421	Fermoare S.A.	40	C																									
422	JTI Manufacturing România	90	C																									
423	Eurocooling Center SRL	28	C																									
424	Poștăvăru Română SA	38	C																									
425	BIG SMILE S.R.L.	25	C						S																			
426	Metalurgica SA	24	C																									
427	Infoservice SA	32	C																									
428	Sintofarm	16	C																									
429	Condor SA	24	C																									
430	Santer System	32	C																									
431	Frotticrex	16	C																									
432	Securit SA	24	C																									
433	Laboratorul Central	17	C																									
434	Imcom	40	C																									
435	Mecanică Fină	28	C																									
436	INCERC	38	C																									
437	Ana Pan SA	24	C																									
438	Hit Print SRL	32	C																									

439	QUALICAPS ROMANIA S.R.L.	105	C						S							a(ch)												
440	Fancourier	16	C																									
441	Felix Telecom SRL	24	C																									
442	Farmexim	32	C																									
443	Regency Company	16	C																									
444	Intrarom	24	C																									
445	TREI BEȚIVI S R L	8	C						S																			
446	TWINS CAFE S.R.L.	35	C						S																			
447	AMRIX TECHNOLOGIES S.R.L.	25	C						S																			
448	Elcomp S.A.	32	C																									
449	A&S INTERNATIONAL2000S.R.L.	11	C						S																			
450	S.C. REWE Romania S.R.L.PENNY Market	16	C																									
451	PROTON IMPEX 2000 S.R.L.	5	C						S																			
452	Elprof S.A.	24	C																									
453	Gatedoor Holdings Com S.R.L.	32	C																									
454	Doctor Cochker SRL	16	C																									
455	Promec S.A.	24	C																									
456	S.C. ANTILOPA S.A.	17	C					i(d)																				
457	S.C. OLYMPIA DEZVOLTARE S.R.L	40	C																									
458	FUNDAȚIA NANE S R L	40	C						S																			
459	S.C. COLUMBUS OPERATIONAL S.R.L. Aleea Barajului Dunarii, nr.12A,SECTOR 3	28	C							s																		
460	PRIM STATION S.R.L.	10	C						S							a(ch)												
461	ELECTROMONTAJ S.A. BUCUREȘTI - FABRICA DE STÂLPI METALICI	48	C						S							a(ch)												
462	S.C. COLUMBUS OPERATIONAL S.R.L.strada Traian Popovici,nr.87A	38	C							s																		
463	S.C. COLUMBUS OPERATIONAL S.R.L.,Str. Postavarului nr.24-52 , sector 3	24	C																									
464	S.C. LIDL Discont str. Intrarea Tarcau, nr. 13	32	C																									
465	S.C. SOCIETATEA HOTELIERA TIMES S.R.L	16	C																									
466	CENTRUL COMERCIAL PARKLAKE	24	C																									
467	CENTRUL COMERCIAL PARKLAKE	32	C																									
468	S.C. REWE Romania S.R.L.PENNY Market	16	C																									
469	DEGI PGV TOWER S.R.L	70	C																									
470	S.C. VIS 7 IMPORT EXPORT S.R.L.	25	C																									
471	S.C. DEDEMAN S.R.L.,B-dul Theodor Pallady,nr 50,	36																										
472	S.C.AUCHAN ROMANIA TITAN B-dul 1 decebbrie ,1918,nr.30A,	15	C																									
473	S.C. AUCHAN ROMANIA S.A ,B-dul THEODOR PALLADY	26	C																									
474	S.C. AUCHAN ROMANIA S.A.,Calea Vitan nr.236	15	C																									
475	BUCURESTI MALL DEVELOPMENT AND MANAGEMENT S.R.L.	32	C					i(d)																				
476	S.C. BIOFARM S.A	10	C			a(t)/p(t)		i(d)																				
477	COMPANIA DE LIBRĂRII	26	C																									
478	UNIREA SHOPING-CENTRE SA	37	C					i(d)																				
479	S.C.FAUR S.A	45	C					i(d)																				
480	S.C.FLAROS S.A	60	C																									

481	CCIR BUSINESS CENTER	35	C																									
482	S.C. COLUMBUS OPERATIONAL S.R.L	24	C																									
483	BCR Calea Victoriei nr. 15	36	C					i(d)																				
484	S.C. ICEMENERG S.A. Bd. ENERGETICENILOR	38	C																									
485	S.C. ICME-ECAB S.A	18	C													a(ch)												
486	B.N.R. Str. SMÎRDAN Nr. 2	38	C					i(d)																				
487	S.C. COCOR S.A	24	C					i(d)																				
488	S.C. MTRO Cash&Carry Romania S.R.L.Metro Pallady, B-dul Theodor Pallady,nr 51	32	C					i(d)																				
489	S.C. POLICOLOR S.A	16	C																									
490	S.C. ZENTIVA S.A	24	C			a(t)/p(t)		i(d)								a(ch)												
491	S.C. STIROM S.A	32	C																									
492	S.C. ROSAL S.A	16	C																									
493	Regia Autonoma de Distribuirea Energiei Termice (RADET)	24	C																									
494	Casa de Pensii a Municipiului Bucuresti	32	C																									
495	S.C. DEDEMAN S.R.L	16	C																									
496	S.C.LIDL Discount S.R.L	24	C					i(d)																				
497	S.C. CARRFEUR ROMANIA .B-dul Corneliu Coposu ,nr.2	32	C					i(d)																				
498	S.C. ADESGO S.A.	16	C																									
499	S.C. ADPP SECT. 4 S.A.	24	C																									
500	S.C.AMIRO S.A.	17	C																									
501	S.C. ASCENSORUL S.A.	40	C				I(d)																					
502	S.C. METROLOGIE S.A.	28	C																									
503	S.C. BERSER S.A.	38	C																									
504	S.C. CET PROGRESU S.A	24	C												A(ch)													
505	S.C. CELPI S.A	32	C																									
506	S.C. ELCO S.A	16	C				I(d)																					
507	S.C. ENERGO-UTILAJ S.A	24	C																									
508	S.C. GENERAL-TURBO S.A	32	C																									
509	S.C. HESPER S.A	16	C																									
510	S.C. DOOSAN -IMGB S.A	70	C																									
511	S.C. ICPET S.A	25	C																									
512	S.C. ICPSP – UTI S.A	36	C																									
513	S.C. ICTCM S.A	15	C																									
514	S.C. IMB.FUNCIARE S.A	26	C																									
515	S.C. METROU CASH & CARRY ROMÂNIA SRL	15	C					i(d)																				
516	NEW GABOILS.R.L.	9	C						S							a(ch)												
517	SINCRON JOBS S.R.L.	68	C						S																			
518	S.C. MARBLE HOUSE S.R.L.	32	C					i(d)																				
519	CINEMA CITY SUN PLAZA	10	C																									
520	S.C. COLUMBUS OPERATIONAL S.R.L. City MALL	26	C							s																		
521	S.C. JUMBO EC.RS.R.L.	37	C																									
522	S.C. CARRFEUR Romania S.A	45	C					i(d)																				
523	S.C. AUCHAN ROMANIA S.A.	60	C																									
524	S.C. EUROINVEST INTERMED S.R.L.	35	C																									
525	S.C. DEDEMAN S.R.L.	24	C																									
526	S.C. REMAT – SUD S.A BERCENI	36	C																									
527	S.C. ROMPRIM S.A	38	C																									
528	RIN HOTEL	18	C																									
529	SELGROS CASH&CARRY S.R.L.	70	C					i(d)																				
530	S.C. STEILMANN VESTICO S.R.L.	25	C					i(d)																				
531	S.C.LIDL Discount S.R.L.	36	C					i(d)																				
532	S.C. UPETROLAM S.A.	15	C																									

533	S.C. VEL-PITAR S.A.	26	C																									
534	S.C. SDCS/CBRE S.R.L.	15	C																									
535	S.C. CINEMA CITY ROMANIA S.R.L	32	C																									
536	S.C. GREEN GATE Development S.R.L	10	C																									
537	S.C. CARRFEUR ROMANIA Str. Sebastian nr. 88, sector 5	26	C					i(d)																				
538	RERO GAZ S.R.L.	5	C						S							a(ch)												
539	JUST ESUS S.R.L.	7	C						S							a(ch)												
540	HAPPY SAMSON COMPANY S.R.L.	9	C						S							a(ch)												
541	ARI GAS & OIL S.R.L.	5	C						S							a(ch)												
542	REAL MICRO GAZ S.R.L.	4	C						S							a(ch)												
543	S.C.Electromagnetica S.A.	37	C																									
544	S.C. Kandia Dulce S.A.	45	C																									
545	S.C. Imprimeria Filaret	60	C																									
546	S.C. Eledur S.A.	35	C																									
547	S.C.Industria Iutei S.A.	24	C																									
548	Fabrica de Timbre S.A.	36	C																									
549	S.C. Vel Pitar S.A.	38	C																									
550	R.E.B.U. SA	18	C																									
551	RCS-RDS Str. Dr.Staicovici Nr.3	24	C				I(d)																					
552	RCS-RDS Sos. Panduri nr.71	36	C																									
553	TATI GRUP DDBB	38	C																									
554	OPERA CENTER	18	C				I(d)																					
555	HOTEL MARRIOTT	41	C																									
556	HOTEL PARLIAMENT	50	C				I(d)																					
557	RADCOMCONSULT S.R.L.	8	C						S							a(ch)												
558	HOTEL IBIS	15	C				I(d)																					
559	HOTEL CENTRAL	43	C				I(d)																					
560	GRAND HOTEL DU BOULEVARD SA	48	C																									
561	Cămin Privat Cișmigiu – Gheorghe Lazăr	29	C				I(d)			s														c(up)		e(d)		
562	HERCESA HOTEL CISMIGIU	15	C				I(d)																					
563	LIBERTY CENTER	59	C																									
564	KAUFLAND ROMANIA SCS	58	C																									
565	CENTRUL COMERCIAL CORA	40	C																									
566	CENTRUL COMERCIAL LIDL	68	C																									
567	S.C. ARTIMA SA (CARRFOUR)	110	C																									
568	SC PLASTIDRUM SRL	35	C											A(ch)														
569	S.C. FABERROM S.A.	50	C																									
570	S.C. SEMAPARC S.A.	32	C				I(d)																					
571	S.C. UMEB S.A.	16	C													a(ch)												
572	PALATUL BRAGADIRU	24	C																									
573	Schenker Romtrans	32	C																									
574	ALUMIL SA	16	C																									
575	AFRISO EURO-INDEX SRL	24	C																									
576	S.C. ELECTROTEHNICA S.A.	17	C													a(ch)												
577	S.C. TURBOMECANICA S.A.	40	C																									
578	S.C. ROCA OBIECTE SANITARE S.A.	90	C																									
579	S.C.PREFABRICATE VEST S.A.	28	C																									
580	S.C. APATEL PROPERTIES S.R.L	38	C					i(d)								a(ch)												
581	AFI PARK 2,3, S.R.L	24	C																									
582	ANCHOR OFFICE DEVELOPEMENT AND MANAGEMENT S.R.L	32	C																									
583	S.C. DEDEMAN S.R.L	16	C																									
584	S.C. AUCHAN ROMANIA	24	C																									
585	S.C. SILVAROM S.A.	32	C				I(d)																					

586	LAND DEVELOPMENT PROECT	16	C					i(d)																				
587	S.C. TELECONSTRUCTIA S.A.	24	C																									
588	S.C.M. CARTONAJUL S.A.	17	C																									
589	S.C. VICTORIA S.A.	40	C												A(ch)													
590	Soc. Nationala INST. PASTEUR	28	C				I(d)																					
591	S.C. PLEVNEI S.A.	38	C				I(d)																					
592	S.C NUFĂRUL S A.	24	C																									
593	S.C. SIDERMA S.A.	32	C													a(ch)												
594	S.C. CONTINENT MARINE ENTERPRISE	16	C												A(ch)													
595	S.C. COMAT S.A.	24	C																									
596	S.C. COMPRODCOOP S.A.	32	C																									
597	S.C. SETUM S.A.	16	C																									
598	AQUA PROIECT	24	C				I(d)																					
599	S.C. COCA-COLA S.A.	32	C													a(ch)												
600	S.C.M. COOP. TEHNOMETALICA	16	C																									
601	S.C. COOP. ARTA LEMNULUI S.A.	24	C																									
602	S.C. CEPROCIM S.A.	32	C																									
603	S.C. LEGUME-FRUCTE MILITARI S.A.	17	C																									
604	S.C. FITOTERAPIA S.A.	40	C																									
605	S.C. FAST-ECO S.A.	28	C				I(d)																					
606	S.C. GRANT-METAL S.A.	38	C				I(d)																					
607	S.C. ICEM S.A.	24	C				I(d)																					
608	S.C. VEST ENERGO S.A.	32	C																									
609	CENTRUL SFÎNTUL ILIE S.R.L.	45	C						S																			
610	ALTE PFLEGE RO S.R.L.	40	C						S																			
611	S.C. COMOTI S.A.	16	C																									
612	AUCHAN ROMANIA MILITARI	24	C													a(ch)												
613	ASOCIAȚIA FRAȚILOR MARIȘTI AI ȘCOLILOR DIN ROMÂNIA	35	C						S																			
614	S.C. GENERAL TRANSPORT S.A.	32	C													a(ch)												
615	BCR-FILIALA SECTOR 6	16	C																									
616	BIOACTIV S.R.L.	5	C						S						A(ch)													
617	MYMOTO TUNING S.R.L.	36	C						S																			
618	S.C. CETA S.A.	24	C																									
619	S.C. ALSTOM S.A.	32	C																									
620	S.C.METRO Cash&carry Romania S.R.L	116	C					i(d)																				
621	SC ROMANIA HYPERMARCHE SA. - CORA LUJERULUI	124	C																									
622	S.C. AUCHAN ROMANIA S.A. B-dul Iuliu Maniu, nr.546-560	132	C																									
623	S.C. AUCHAN ROMANIA S.A. Str. Brasov, nr.25	110	C																									
624	PLAZA ROMANIA.	58	C																									
625	S.C. ASSA-ABLOY S.A	24	C																									
626	SC CARREFOUR ROMANIA SA – CARREFOUR ORHIDEEA	32	C																									
627	SC COTROCENI PARK SA - MAGAZIN REAL COTROCENI	17	C																									
628	CARREFOUR ORHIDEEA	40	C				I(d)																					
629	S.C. CHIMESTER	28	C												A(ch)													
630	SELGROS CASH & CARRY SRL str. Valea Cascadelor nr.26 B	38	C					i(d)																				
631	S.C. URBAN S.A.	24	C																									
632	S.C. BADUC S.A.	32	C				I(d)																					
633	S.C. HONYWELL GARRET S.A.	16	C																									
634	S.C. TERMOSERV S.A	24	C					i(d)																				
635	S.C. ISOVOLTA S.A	120	C					i(d)								a(ch)												

636	S.C. CHIMTITAN S.R.L	32	C			a(t)/p(t)		i(d)								a(ch)												
637	ECO SELECT S.R.L.	17	C												A(ch)													
638	OMV PETROM MARKETING S.R.L. Străulesti	40	C												A(ch)													
639	OMV PETROM MARKETING S.R.L. Virtutii	28	C												A(ch)													
640	S.C. TROTTER GAS S.R.L. LUCRETIU PATRĂȘCAN	38	C												A(ch)													
641	DAPCOM Management - Restaurant Voievodal	24	C																									
642	S.C. MUSOFILOIS ACTIV S.R.L.	32	C												A(ch)													
643	ADMIN SYSTEM S.R.L. - PANTELIMON	16	C												A(ch)													
644	SILVICOM IMPEX 95 S.R.L. - GRUIU	15	C																									
645	NEMECO - Restaurant Gabbiano	26	C																									
646	ANDY S PIZZA S.R.L.	15	C																									
647	TANGENT ALZHEIMER CARE S.R.L.	32	C																									
648	PRELUDIU EVENTS S.R.L.	10	C																									
649	BONITECH TRADING S.R.L. (VANITY)	26	C																									
650	LOVELY EVENTS HIGH S.R.L.	37	C																									
651	COMPANIA DE INVESTIȚII SI DEZVOLTARE SECTOR 1 S.R.L. - Piata 1 MAI	45	C																									
652	SARANTIS ROMANIA S.R.L.	85	C						S							a(ch)												
653	GENERAL NIC IMPORT-EXPORT S.R.L.	60	C																									
654	MEGA IMAGE S.R.L. - Domenii	35	C																									
655	DINAMICA IMPEXS.R.L.	12	C						S																			
656	MOBEXPERT BANEASA S.R.L.	24	C																									
657	EAST EUROPEAN PRODUCTION S.R.L.	36	C																									
658	RADIO ROMÂNIA LIBERA	38	C																									
659	CAUARTIERE INTERNATIONAL S...R.L.	18	C																									
660	TROPICANA S.R.L.	24	C																									
661	DANTE INTERNATIONAL S.A.	36	C																									
662	UNIUNEA ARTIȘTILOR PLASTICI DIN ROMÂNIA	38	C																									
663	CONTAINER PARK S.R.L.	15	C																									
664	IMPORT EXPORT IRISA	10	C																									
665	MAGNUM BETTING	35	C																									
666	ATELIER IDEEA CONCEPT	55	C																									
667	EXCALIBUR S.R.L.	50	C																									
668	GALA BALLROOM S.R.L.	65	C																									
669	ECO EON S.R.L.	480	C																									
670	SMART FOOD & COFFEE S.R.L.	12	C						S																			
671	MEGA IMAGE S.R.L. - ANTONACHE	38	C																									
672	ZOMA ENTERPRISES INTERNATIONAL	40	C				I(d)																					
673	COMPLEX TRIUMF	35	C				I(d)																					
674	MC DONALDS BERCENI	150	C																									
675	MC DONALDS OLTENIȚEI	20	C				I(d)																					
676	Red Bull Romania	25	C																									
677	Asociatia ARTHUB pentru Promovarea Artelor Contemporane	30	C																									
678	We Build the Hype - The Urbanist	10	C																									
679	PROFI ROM FOOD S.R.L.	15	C						S																			
680	Madi Trade - A0 Bar&Club	30	C																									
681	Maramura Cakes	15	C																									
682	Rhino Services&Events	32	C																									

683	Media Music Marketing	17	C																									
684	Universitatea Bioterra din Bucuresti	40	C				I(d)			s														e(up)		e(d)		
685	Internaţional Nursery School - Str Petre S.Aurelian, nr. 72	29	C							s														e(up)		e(d)		
686	ŞC GIMNAZIALĂ PARTICULARĂ „AVENOR„ - DRUMUL PĂDUREA NEAGRĂ	44	C							s			I(p)											e(up)		e(d)		
687	ŞC INTERNAŢIONALĂ BRITANICĂ – STR PETRE S AURELIAN	38	C				I(d)			s														e(up)		e(d)		
688	ŞCOALA PARTICULARĂ „SMART„ STR. GÂRLEI	31	C				I(d)			s														e(up)		e(d)		
689	Boulevard Pub	28	C																									
690	Csiki Retail 2022 - Restaurant Csikisor	38	C																									
691	Bastards Forever	24	C																									
692	Expresion C&M - Club Control	32	C																									
693	Covaci Cult - Restaurant Bazaar	16	C																									
694	KAIAMO KONCEPT	24	C																									
695	Universum Events	120	C																									
696	Sudo RMRF	32	C																									
697	Lipscani Beer Garden	17	C																									
698	Valmi Lions	40	C																									
699	The Pub Central	28	C																									
700	Charter - Otopeni	38	C																									
701	Andreas Stihl Motounelte - Otopeni	24	C																									
702	Lumy Tools Trans Suceava - Otopeni	32	C																									
703	DI Structure Business - Otopeni	16	C																									
704	Universum Expo	15	C																									
705	Winemotion - Restaurant Corks	26	C																									
706	Don Ovidiu	15	C																									
707	Comediantii Palilula	32	C																									
708	Thelos Lux	10	C																									
709	Business Entertainment Mix	26	C																									
710	NELPET PROCOM	37	C																									
711	IBEAUTY OFFICIAL	45	C				I(d)																					
712	PREMIUM STORE	32	C																									
713	MOJOMUSIC CONCEPT	17	C																									
714	GREEN FAIRY COMPANY	40	C																									
715	RIGHT STUFF BEVERAGES	28	C																									
716	GRIVIŢA EVENTS S R L	15	C																									
717	ROCK SI BERE	38	C																									
718	INFOSINT	24	C																									
719	GREEN GARDEN PUB S.R.L.	14	C																									
720	MYT CAFFE S.R.L.	12	C																									
721	GREENTEA HOUSE S.R.L.	20	C																									
722	P.F. TATARU NICOLAE	32	C																									
723	ASOCIATIA CULTURALA ACT	16	C																									
724	RETAIL FMCG MEDIA	24	C																									
725	DMA IMPORT	120	C																									
726	PONTON CLUB	32	C																									
727	PROMENADA MALL BUCURESTI	17	C																									
728	P.F. DINCA SAMUEL-ELISEI	40	C																									
729	BP Publishing Media - Forbes Kids	28	C																									
730	Asociatia Mike Vlahopol - Pionierul	38	C																									
731	Progresiv Distribution - Pionierul	24	C																									
732	Bardi Auto	32	C																									
733	Euromobila Retail si Distributie	16	C																									
734	VIP Bebe Market	15	C																									
735	Korean Nomad	26	C																									
736	Hood Hub	15	C																									
737	AMM Portofino Impex	32	C																									
738	East European Production	10	C																									

739	Win Boss	26	C																									
740	Tehnics International Holding	37	C																									
741	Novo Nord International	45	C																									
742	Best Music Live - Slipknot	32	C																									
743	VMAX One	17	C																									
744	Mega Image Sisesti	40	C																									
745	Mega Image Mihalache	28	C																									
746	Mega Image Magheru	38	C																									
747	Atlantic Seafood House - Dancing Lobster	24	C																									
748	ADB Motors Brand Service	32	C																									
749	Meat Market&Food	16	C				I(d)																					
750	Pata Negra Copas y Tapas	24	C																									
751	Uno M Exim - Restaurant Agora	120	C																									
752	Embassy Group	32	C																									
753	Lira Estate - Trattoria Il Calcio	17	C																									
754	Style Rest - Restaurant Four Seasons	40	C																									
755	Deeacom Best - Mega Image	28	C																									
756	Livada Adversiting	38	C				I(d)																					
757	Adra Invest - Pool and Lounge - The Tent	24	C																									
758	La Brasa - Restaurant La Finca by Aioli	32	C																									
759	Atlantica 2000 Prestcom - Restaurant Old School	16	C																									
760	Restaurant Bolta Rece	15	C																									
761	ECOSOL CHIM S.R.L.	40	C						S					A(ch)														
762	Darom Business Solution	26	C																									
763	Agora Family Hub - Restaurant Agora	15	C																									
764	Great Wall Service Trading	32	C																									
765	Brasserie Herastrau	10	C																									
766	RTH Premium Services Hotel Ramada	26	C							s													e(up)				e(z)
767	CRYSTAL Palace- Str. Alexandru Serbanescu Nr.18	42	C							s													e(up)				e(z)
768	CAN PACK ROMANIA S.R.L.	94	C											A(ch)														
769	Dentotal Investment - Hotel Mercure	37	C																									
770	M&T Market&Trade Professionals - Hotel Stil	45	C																									
771	Phoenicia Express - Hotel Lido	16	C																									
772	Lual Grup - Brasseria Lido	24	C																									
773	DENTOTAL HOSPITALITY - Hotel Ibis Style Bucharest	32	C																									
774	GRAND HOTEL PLAZA - Hotel Sheraton	16	C							s													e(up)				e(z)
775	Hotel BANEASA PARK - Str. Gen. Stefan, nr. 40	29	C							s													e(up)				e(z)
776	Hotel GRAND HOTELS., P-ta. Universitatii, nr.1,	29	C							s													e(up)				e(z)
777	NEMO INVESTMENT VEHICLE S.A. - HOTEL RADISON BLU	24	C																									
778	INVESTMENT VEHICLE S.A. - HOTEL PARK INN	32	C																									
779	ACCOR HOTELS ROMANIA - Hotel Novotel	17	C																									
780	CONTINENTAL HOTELS S.A.	40	C							s													e(up)				e(z)
781	COMPANIA HOTELIERA INTERCONTINENTAL ROMANIA - Grand Hotel Bucharest	28	C																									
782	ANA HOTELS - Hotel Athenee Palace Hilton	38	C							s													e(up)				e(z)
783	ASOCIATIA CREATIVE ARTS&EVENTS	24	C																									

784	BALLROOMS C&B EVENTS HOURSE - Restaurant Casa Morarilor	32	C																									
785	MAHMUT USTA SERV	16	C																									
786	EEC INVEST IMOBILIARE	24	C																									
787	PLATINUM CASINO	32	C																									
788	LEIDA IMPEX	16	C																									
789	HIGH ENTERTAINMENT CONCEPT	24	C																									
790	SANNIO MANAGEMENT - Amavi Garden	32	C				I(d)																					
791	RESTAURANT DELEA NOUA	16	C																									
792	GERULA INVEST - Carciuma Garlic	24	C																									
793	HAIRLESS	32	C																									
794	YNNAIA BLANC	16	C																									
795	TIKITACO Food Network	24	C																									
796	ALLEGRO TITAN - Restaurant Allegro	32	C																									
797	QUEEN EVENT BALLROOM Sector	17	C																									
798	GREAT LUNCH	40	C																									
799	EVASELF GROUP	28	C																									
800	STORA CHIC CAFFEE	38	C																									
801	MAZZAI FOR TRADING AND SERVICES	24	C																									
802	PREMIUM EXPO - SALONUL AUTO BUCURESTI	32	C																									
803	S-PARK OFFICES	16	C																									
804	MILLENIUM I&C GROUP	24	C																									
805	RAAPS - SAIFI - CASA PRESEI LIBERE	32	C																									
806	ASOCIATIA STUDENTILOR „DE LA MINCU"	16	C																									
807	GELI MAR SRL	24	C																									
808	FUNKY BUSINESS MANAGEMENT SRL	32	C																									
809	IRISH PUB CONCEPT SRL	25	C																									
810	SC VELOCE FORNI SRL	30	C																									
811	TEATRUL GODOT	28	C																									
812	Teatrul Act – Calea Victoriei, nr. 126 Teatrul de revistă „Constantin Tănase„ C. Victoriei, nr. 33	49	C							s														e(up)			
813	ADCORIAN IMPEX SRL	17	C																									
814	ALESCO SOLUTIONS SRL	21	C				I(d)																					
815	AQUACITY DEVELOPMENT	30	C																									
816	RADCOMGAZ DISTRIBUTION GRUP S.R.L.	8	C					S					a(ch)															
817	BLEDIMAR SRL	97	C																									
818	DRUMETUL INTERNATIONAL	38	C																									
819	EGRETA COMERT SI SERVICII SRL	40	C																									
820	ENRG STYLE SRL	25	C																									
821	EXPRESION C&M SRL - CLUB CONTROL	8	C																									
822	FUNDATIA BABILONYA SOLUTION	15	C																									
823	GLAMOUR & STYLE EVENTS SRL	10	C																									
824	GMC PUB SRL - BIG BEN PUB	9	C																									
825	HIGH END RESTAURANT SOLUTIONS - CLUB LOFT	11	C																									
826	IMOB CONSTRUCT CENTER	8	C																									
827	INTERBELIC C.B SRL	8	C																									

828	MICROSOFT ROMANIA SRL	15	C																									
829	MICUL LORD - LESPEZI	10	C																									
830	Gradinita MICUL LORD - LESPEZI	9	C																									
831	Gradinita MICUL LORD - PASTEUR	16	C																									
832	Gradinita MICUL LORD -Petre ISPIRESCU	24	C																									
833	PIATA VETERANILOR SRL	32	C																									
834	VIVACY COMIMPEX SRL	17	C																									
835	WMW PROFESIONAL	40	C																									
836	ADMINISTRATIA COMERCIALA SECTOR 6	28	C				I(d)																					
837	DIRECTIA GENERALA DE POLITIE LOCALA SECTOR 6	38	C				I(d)																					
838	PROCEMA IMOB SRL	24	C																									
839	SAMRIC SA	32	C																									
840	SOPHORE INVESTMENTS SRL	16	C																									
841	TRICONF SA	24	C																									
842	BIJUCONCEPT SRL	32	C																									
843	KANDIA DULCE SA	16	C				I(d)																					
844	DORINII F&G PRODCOM IMPEX SRL	24	C																									
845	3G PRODUCTION & MAINTENANCE SRL	32	C																									
846	ACCENT PROTRADE SRL	16	C																									
847	APEX ALLIANCE PROPERTY 4 SRL hotel Marmorosch	24	C																									
848	ARCADE CAFE SRL	32	C																									
849	AROGANT LOUNGE SRL	16	C																									
850	ASAL TEHNIC SRL	24	C																									
851	ASOCIAŢIA BRITISH COLLEGE	32	C																									
852	ASTERISC COMIMPEX SRL restaurant CEAUN	17	C																									
853	AUTOCLEVER SRL	40	C				I(d)																					
854	BAZAR PRODUCTION SRL	28	C																									
855	BLACK SPIRIT SRL club VINTAGE	38	C																									
856	BLUES CAFE VILLACROSSE SRL	24	C																									
857	CAFFE LOTUS INTERNAŢIONAL SRL	32	C																									
858	COLOS CATERING SRL	16	C																									
859	CONSULTEAM EXPERT SRL	24	C																									
860	CORPORATE MANAGEMENT EVENTS SRL restaurant The Choice	32	C																									
861	RTI GROUP TRADING SRL	16	C																									
862	AMREST FOOD SRL	24	C				I(d)																					
863	CAR GAS TRADE SRL	32	C																									
864	GALERICOM SRL	25	C																									
865	CĂMINUL STEJARULS.R.L	35	C						S																			
866	ASOCIAŢIA SERENITY HOME	40	C						S																			
867	ANSAMBLUL SOCIAL CREŞTIN MĂGURELE	55	C						S																			
868	ASOCIAŢIA CASA SUFLETULUI	40	C						S																			
869	SUPERNOVA ALEXANDRIEI RO	30	C																									
870	MAGIC GAMOS AB SRL	28	C																									
871	INTERGAME SELECT SRL	17	C																									
872	ZGAF CONSULT SRL	21	C																									
873	SC THERAPY FOOD SRL	30	C																									
874	EUROPEAN INFORMATIONAL SYSTEMS SRL	97	C																									
875	AYLIN TOUR SRL	38	C																									
876	MOSTO VINURI S.R.L.	8	C						S																			
877	RERO GAZ S.R.L.	13	C						S							a(ch)												
878	NORMA INTERMED S.R.L.	10	C						S																			

879	ARKAY CAPITAL SRL	40	C																									
880	SMARDAN NO. 9 SRL	25	C																									
881	REMBRANDT HOTEL SRL	8	C																									
882	COFFEE PEAK SRK	15	C																									
883	ANCIRNT PUB SRL	10	C																									
884	STANDARD PETROLEUM SRL	9	C												A(ch)													
885	BAZIL OIL SRL	11	C												A(ch)													
886	PREST PET BUSINESS SRL	8	C																									
887	BIGOCTIV SRL	8	C																									
888	MIRA OIL ACTIV SRL	15	C												A(ch)													
889	TSP GRUP ETALON SRL	10	C												A(ch)													
890	RALEX OIL MANAGEMENT SRL	9	C												A(ch)													
891	MCG OIL DISTRIBUTION SRL	16	C												A(ch)													
892	PLANUM SRL	24	C																									
893	NICOLI COMEXIM IDEAL SRL	32	C												A(ch)													
894	MICROSIN S.R.L.	41	C												A(ch)													
895	FUEL STATION TEAM SRL	17	C												A(ch)													
896	CRISEN FARM SRL	40	C				I(d)																					
897	GENERAL SMART FARM SRL	28	C				I(d)																					
898	ESTCON SRL	38	C																									
899	REREVE INVEST	24	C																									
900	NOBLESSE RESTAURANT	32	C																									
901	LITTLE ITALY	16	C																									
902	EDIMAR METAL	24	C																									
903	AFFIDEA ROMANIA	32	C																									
904	CENTRUL MEDICAL UNIREA	16	C																									
905	SAMVAM TRADE	24	C												A(ch)													
906	RECYCLE INTERNATIONAL	32	C												A(ch)													
907	TIPOGRAFIA REAL SA	16	C																									
908	PROD COM IMPEX T.G.M.I. 2001	24	C												A(ch)													
909	JAPAN BUSINESS SOLUTION SRL	32	C																									
910	Magistral Gaz	16	C												A(ch)													
911	SUPREM	24	C																									
912	ASOCIATIA ATELIERE FARA FRONTIERE	32	C				I(d)																					
913	BS RECYCLING	17	C																									
914	CHECK SERVICE	40	C												A(ch)													
915	TRANS CYTY 2002	28	C																									
916	MATEO TOUR	38	C																									
917	STRAUSS ROMANIA	24	C																									
918	DOMINO S PIZZA MAXIM	32	C																									
919	STUDIOMOB VOPSITORIE	16	C												A(ch)													
920	EUROPEAN PASTRY PROD	24	C																									
921	Dtm Waste Recycling	32	C												A(ch)													
922	DANONE	16	C												A(ch)													
923	ENRG STYLE	24	C																									
924	GENERAL ELECTRIC POWER SERVICES ROMANIA	32	C				I(d)								A(ch)													
925	SIAD ROMANIA	25	C												A(ch)													
926	CAR GALLERY	30	C												A(ch)													
927	MUZEUL UNIVERSITATII POLITEHICA	28	C																									
928	COFFEE PEAK	17	C																									
929	M&S TOP MEDIA BETA	21	C																									
930	DEMECO	30	C												A(ch)													
931	M & V Total Cleaning Services	97	C																									
932	Mol Romania Petroleum Products	38	C												A(ch)													
933	LUKOIL ROMANIA	40	C																									
934	REGENCY COMPANY SRL	25	C												A(ch)													
935	ALUSET ROMANIA SRL	8	C																									
936	DESA ENGINEERING CONSTRUCTION SRL	15	C																									
937	STERICYCLE ROMANIA	10	C												A(ch)													

938	REMATHOLDING CO	9	C												A(ch)													
939	REREVE INVEST SRL	11	C																									
940	STATION ACTIV	8	C												A(ch)													
941	FIRST METAL	8	C												A(ch)													
942	CRICO SERV IMPEX	15	C												A(ch)													
943	BIOFARM	10	C												A(ch)													
944	EDIMAR METAL SRL	9	C												A(ch)													
945	FAIR PLAY RECYCLING	32	C												A(ch)													
946	RADOX	16	C												A(ch)													
947	GARRETT MOTION ROMANIA	24	C												A(ch)													
948	CHAMPAGNE BOUTIQUE SRL	32	C																									
949	TUCANO COFFEE SRL	16	C				I(d)																					
950	AMZEI PUB SRL	24	C																									
951	BRASSERIE HERESTRAU SRL	32	C																									
952	FABRICA EXTREME & EVENTS SRL	17	C																									
953	DENIS SERV SRL	40	C																									
954	IMBREA SOFIA SRL	28	C																									
955	MAX BET SRL	38	C																									
956	ARABESQUE SRL	24	C																									
957	SC Anvas Trading SRL (Ted's Cofee)	32	C																									
958	SC Aubergine International SRL	16	C																									
959	Asociatia Solar Decathlon Bucuresti	24	C																									
960	VMB Partners SA	32	C																									
961	SC GLAMOUR & STYLE EVENTS SRL - Club Princess	16	C																									
962	UNIQUE BISTRO SRL TRATTORIA SARDEGNA	24	C																									
963	SC DISTINCT OPERATIONS SRL	32	C																									
964	SC BLUES CAFE VILLACROSSE SRL	40	C																									
965	SC MIXTOPIA LIVE SRL	28	C																									
966	SC CREMERIA EMILIA SRL - GIOELIA	38	C																									
967	SC ANTONIA FOOD AND BEVERAGE SRL - BISTRO MARTINA	24	C																									
968	SC Gallo Nero Service SRL	32	C																									
969	Design&Beauty KFA SRL (Zen Pub)	16	C																									
970	SC Pasoco SRL (Sinners Pub)	24	C																									
971	Lady Di Pub Lounge (Trinity College Pub)	32	C																									
972	SC Yana Meat and Feed (Burgerati&Chocoloco)	16	C																									
973	SC International Trade View SRL	24	C																									
974	SC Valaya International SRL	32	C																									
975	SC Lush Garden SRL	40	C																									
976	SC SUPER START EDUCATION SRL	28	C																									
977	SC NATURA CONSTRUCT SRL	38	C																									
978	SC ZGAF CONSULT SRL	24	C																									
979	SC THERAPYFOOD SRL	32	C																									
980	SC FCRB IMPEX SRL	16	C																									
981	SC CORINTHIAN FIVE SRL	24	C																									
982	SC HB MILLENIUM BISTRO SRL	32	C																									
983	SC Flor Impex SRL	16	C																									
984	SC Food Begerages Management SRL	24	C																									
985	SC Quehenberger Logistics Rou SRL	32	C																									
986	SC Fabrica de Zahar Bun SRL	45	C																									

987		CENTRULDE EVALUARE ŞI TRATAMENT A TOXICODEPENDENTILOR PENTRUTINERI „SF STELIAN"	48	C																									
988		SC Szakal Metal SA	32	C																									
Total OPERATORI		**988**		984	0	0	3	39	31	47	186	0	0	0	1	54	29	0	0	0	8	0	3	0	182	0	74	0	14

Municipiul BUCURESTI

Plan de apărare împotriva inundațiilor, fenomenelor meteorologice periculoase, accidentelor la construcții hidrotehnice și poluărilor accidentale pe cursurile de apă - benzi de inundabilitate (2026-2029)

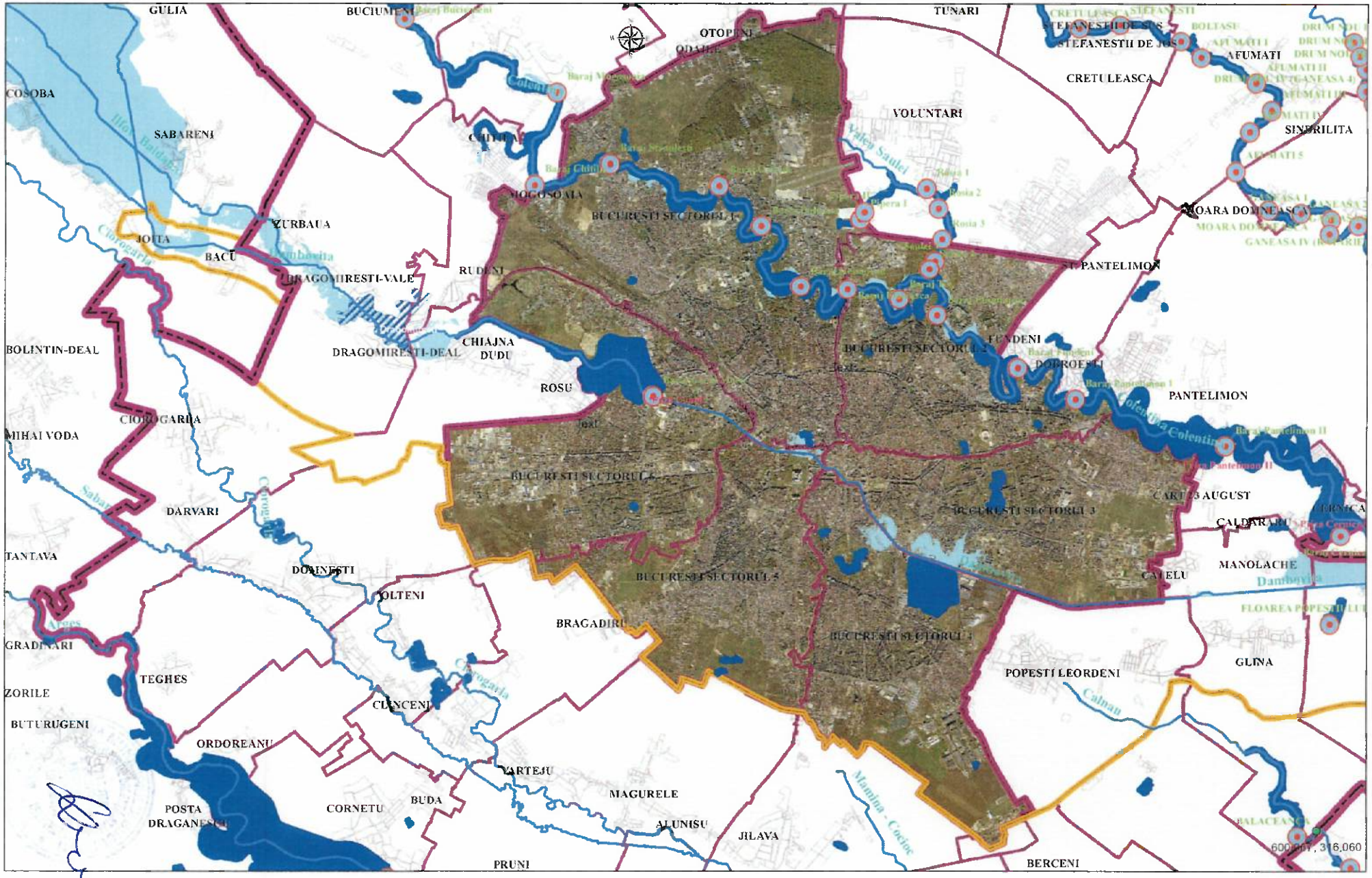

Sector 1 - Municipiul București

Plan de apărare împotriva inundațiilor, fenomenelor meteorologice periculoase, accidentelor la construcții hidrotehnice și poluărilor accidentale pe cursurile de apă - benzi de inundabilitate (2026-2029)

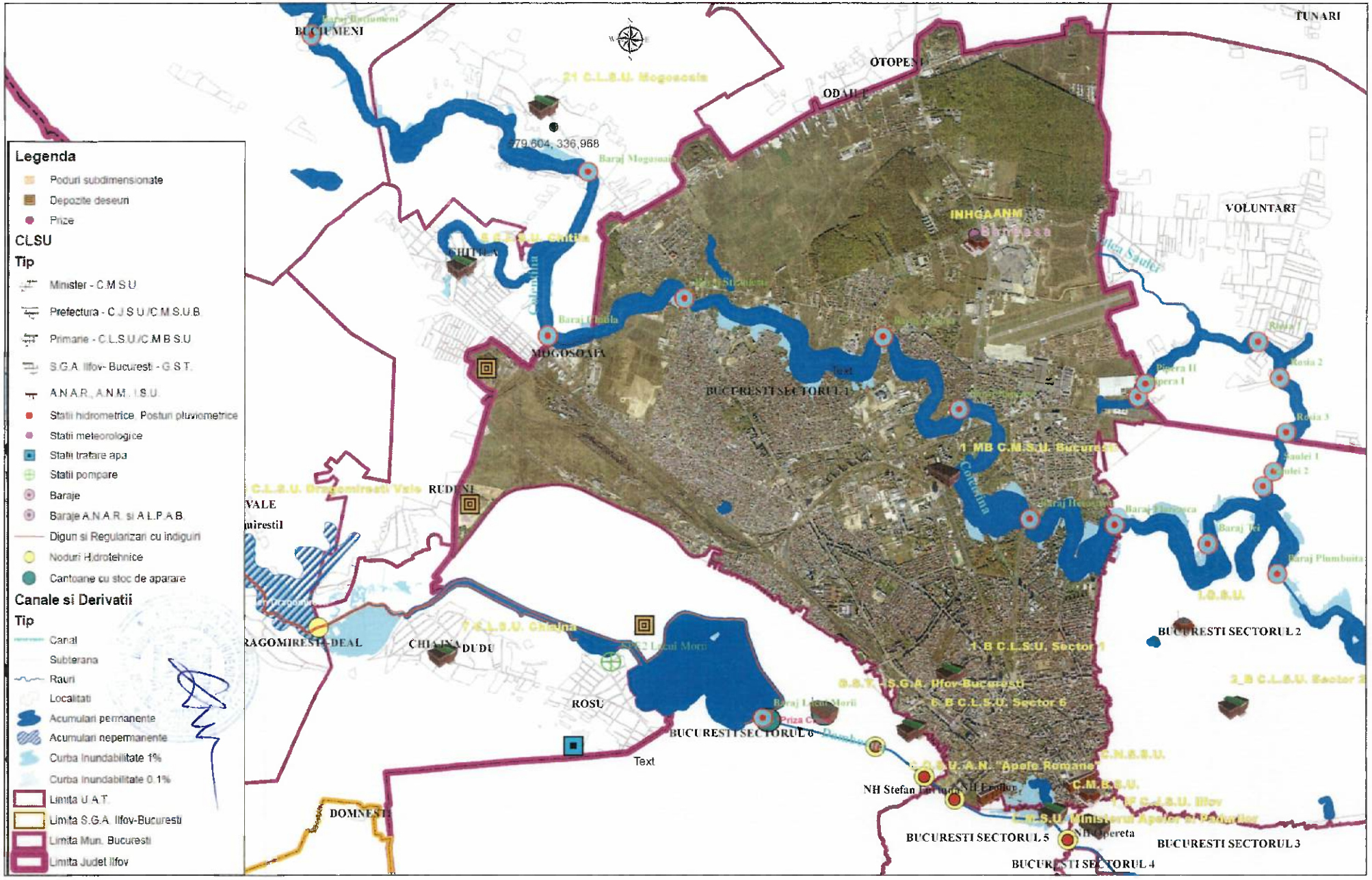

Sector 2 - Municipiul București

Plan de apărare împotriva inundațiilor, fenomenelor meteorologice periculoase, accidentelor la construcții hidrotehnice și poluărilor accidentale pe cursurile de apă - benzi de inundabilitate (2026-2029)

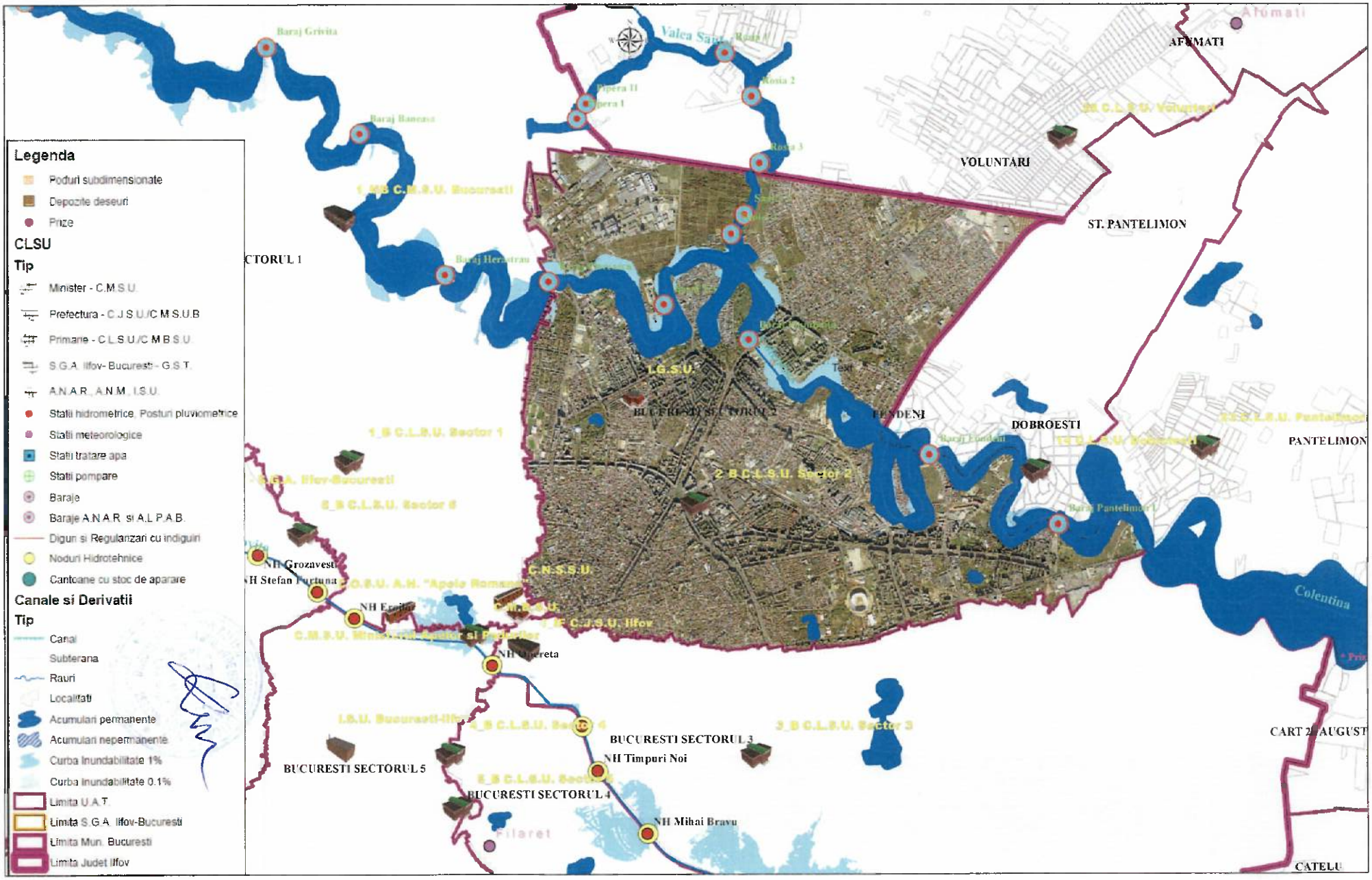

Sector 3 - Municipiul București

Plan de apărare împotriva inundațiilor, fenomenelor meteorologice periculoase, accidentelor la construcții hidrotehnice și poluărilor accidentale pe cursurile de apă - benzi de inundabilitate (2026-2029)

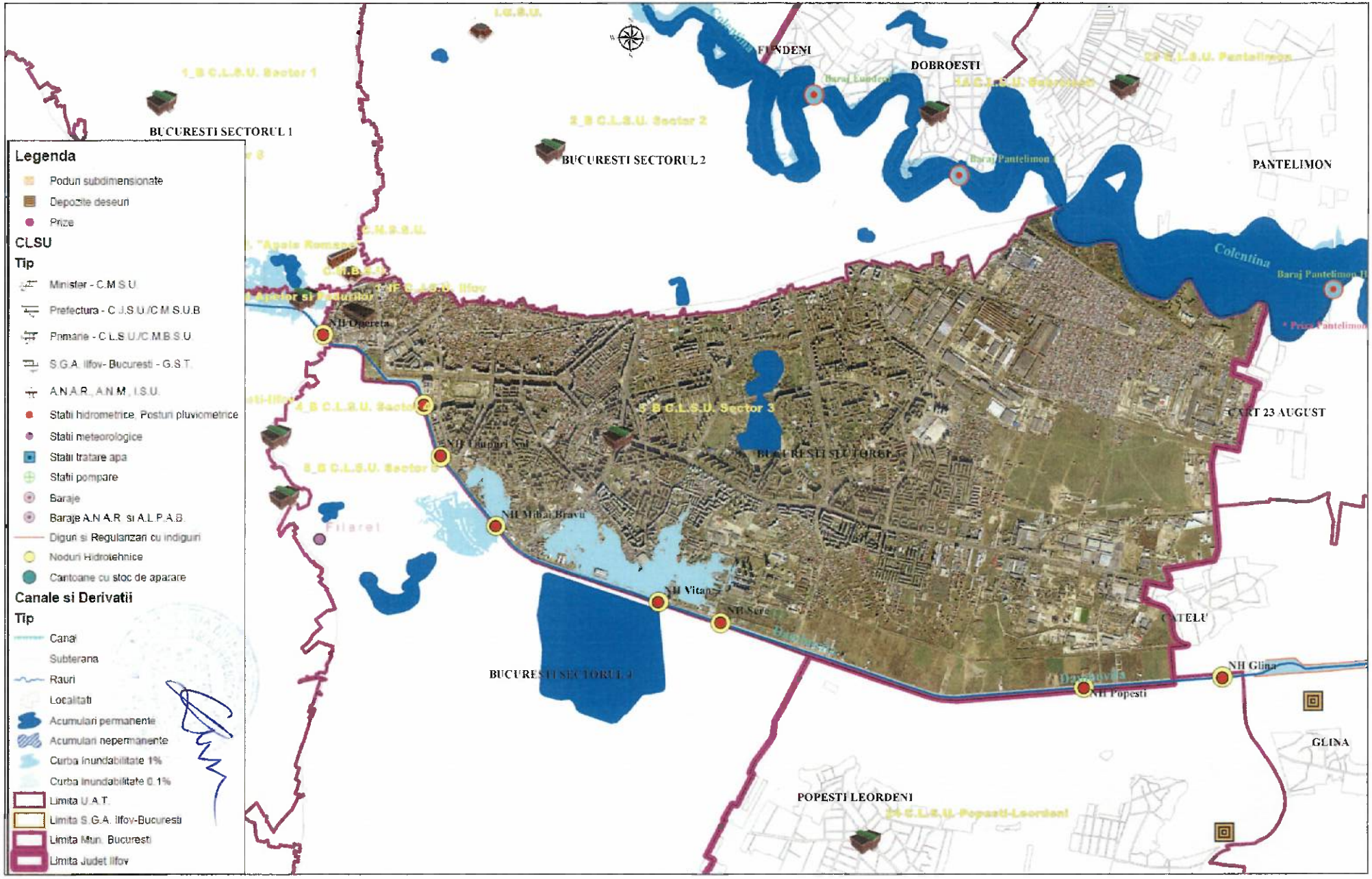

Sector 4 - Municipiul București

Plan de apărare împotriva inundațiilor, fenomenelor meteorologice periculoase, accidentelor la construcții hidrotehnice și poluărilor accidentale pe cursurile de apă - benzi de inundabilitate (2026-2029)

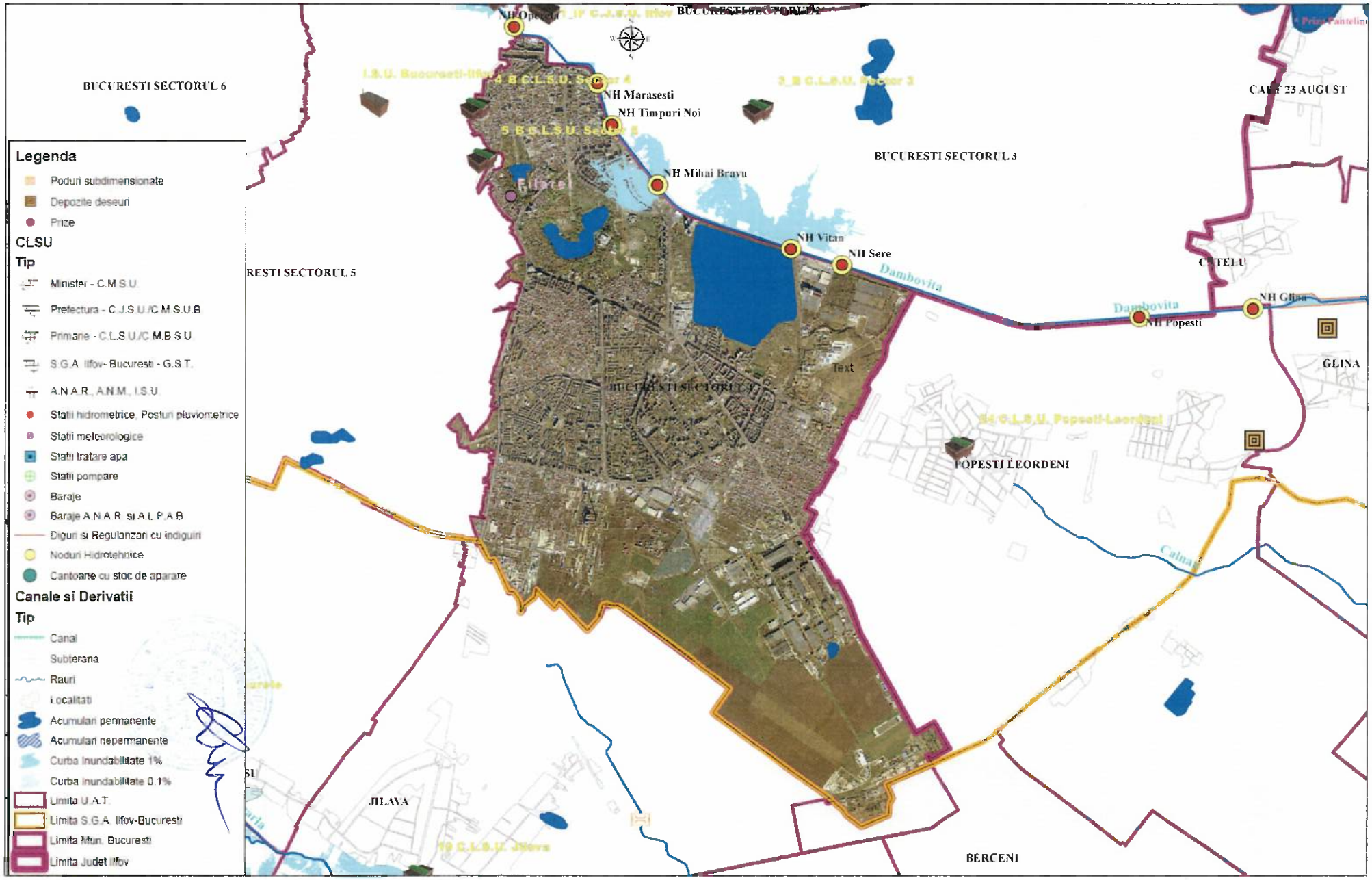

Sector 5 - Municipiul București

Plan de apărare împotriva inundațiilor, fenomenelor meteorologice periculoase, accidentelor la construcții hidrotehnice și poluărilor accidentale pe cursurile de apă - benzi de inundabilitate (2026-2029)

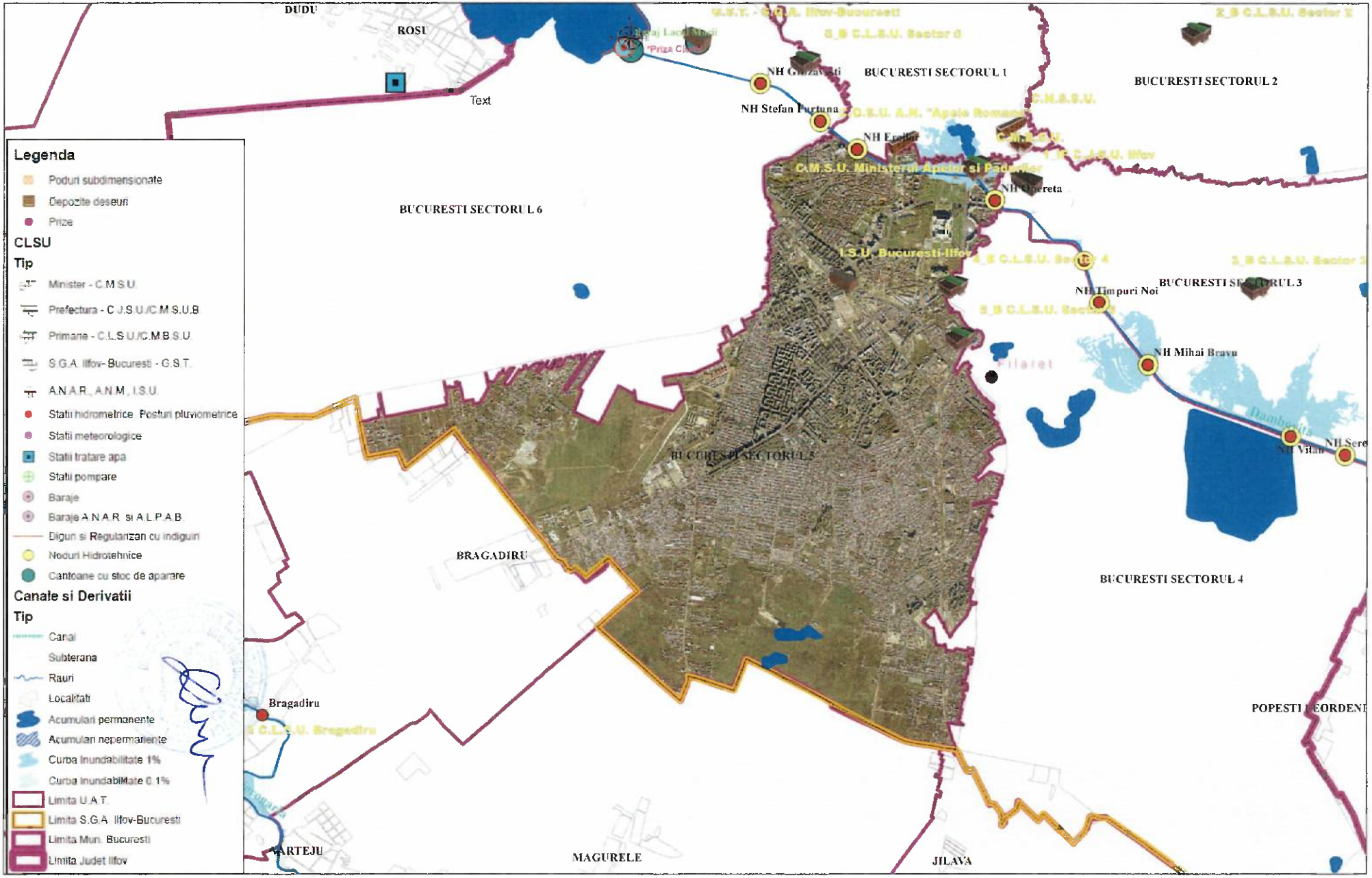

Sector 6 - Municipiul București

Plan de apărare împotriva inundațiilor, fenomenelor meteorologice periculoase, accidentelor la construcții hidrotehnice și poluărilor accidentale pe cursurile de apă - benzi de inundabilitate (2026-2029)

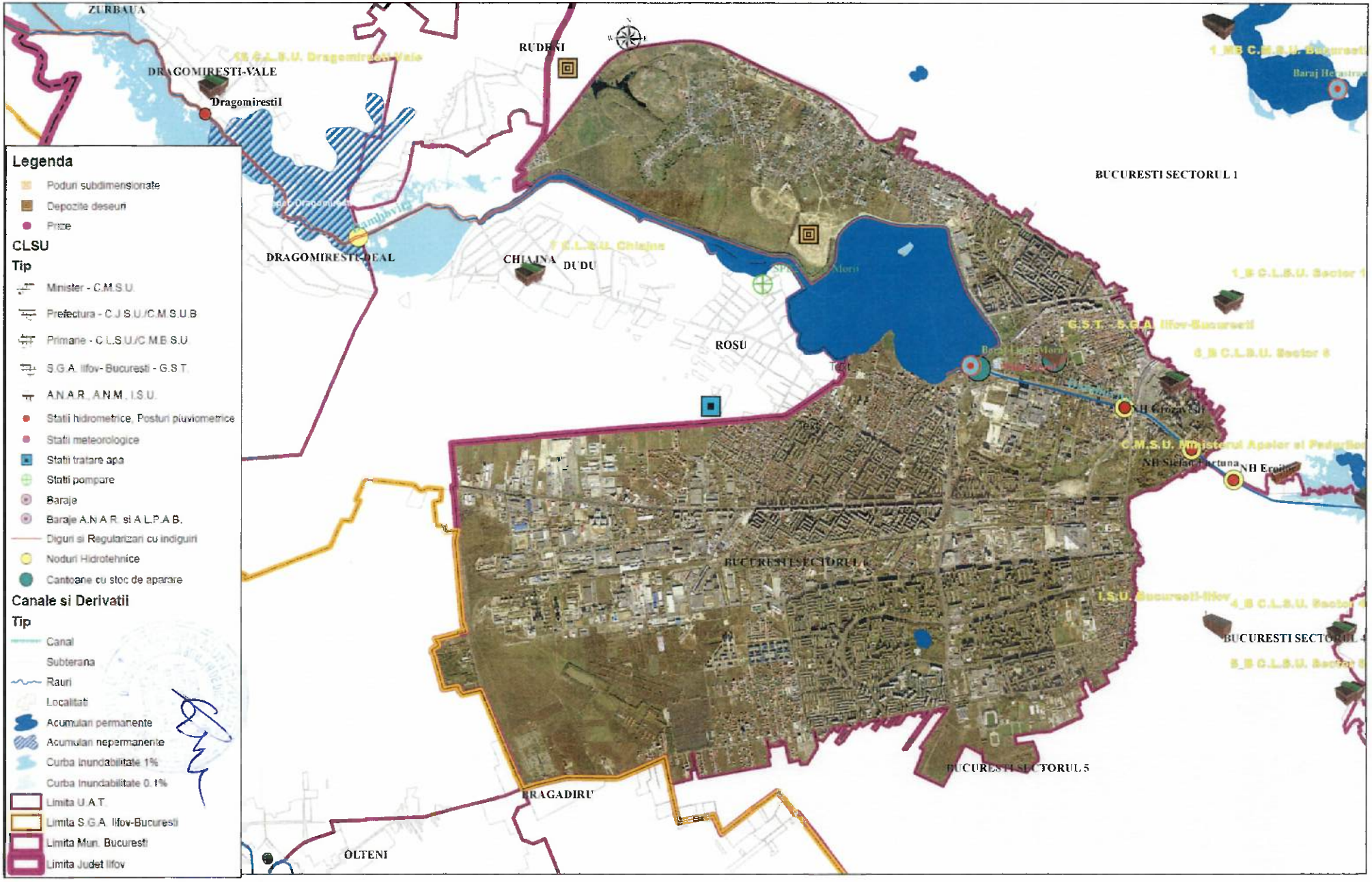

Limita de inundabilitate Q0.1% - r. Colentina
Sector 1 - Municipiul BUCURESTI - partea 1
Sc. 1 : 10.000

Limita de inundabilitate Q0.1% - r. Colentina
Sector 1 - Municipiul BUCURESTI - partea 2
Sc. 1 : 10.000

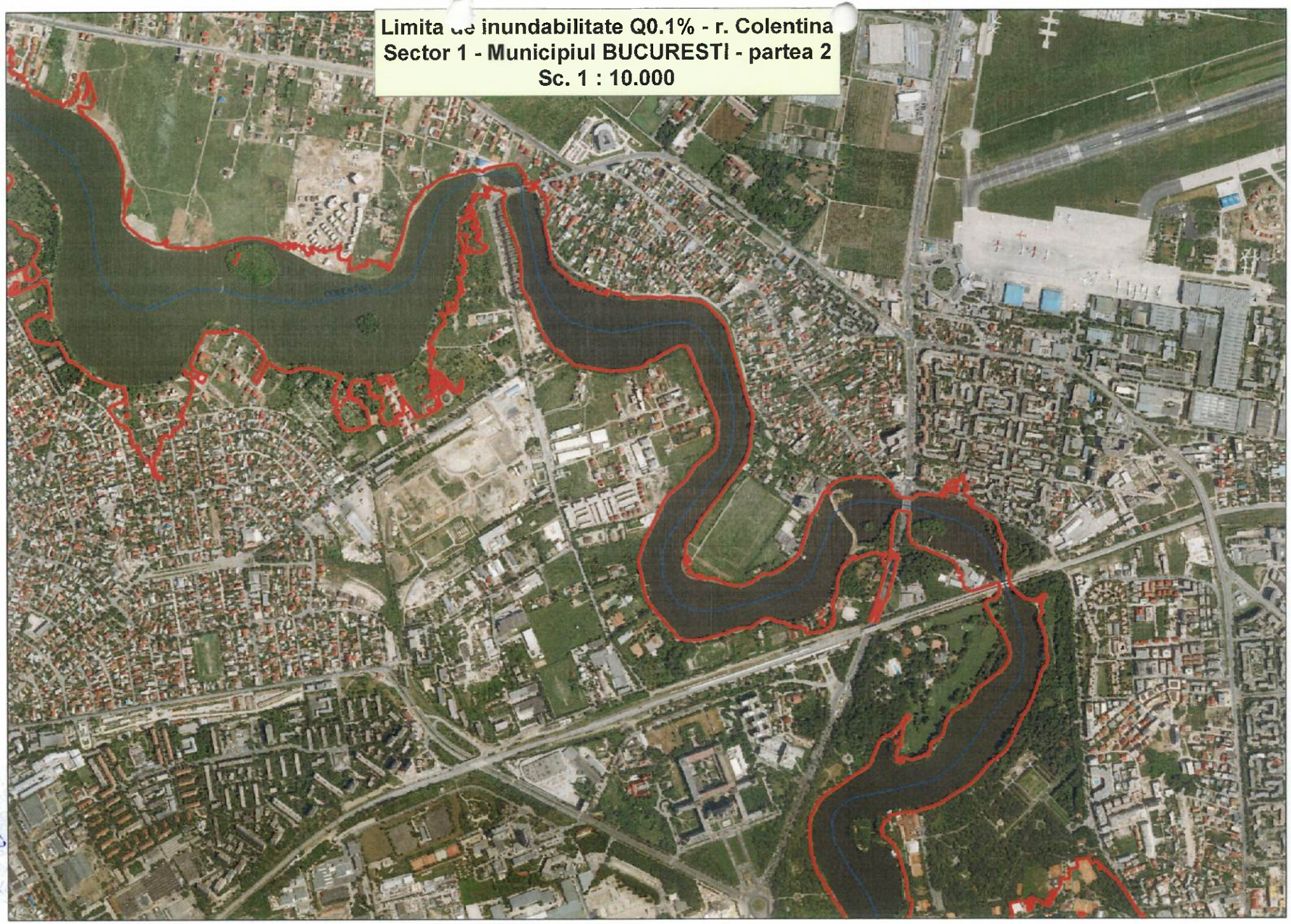

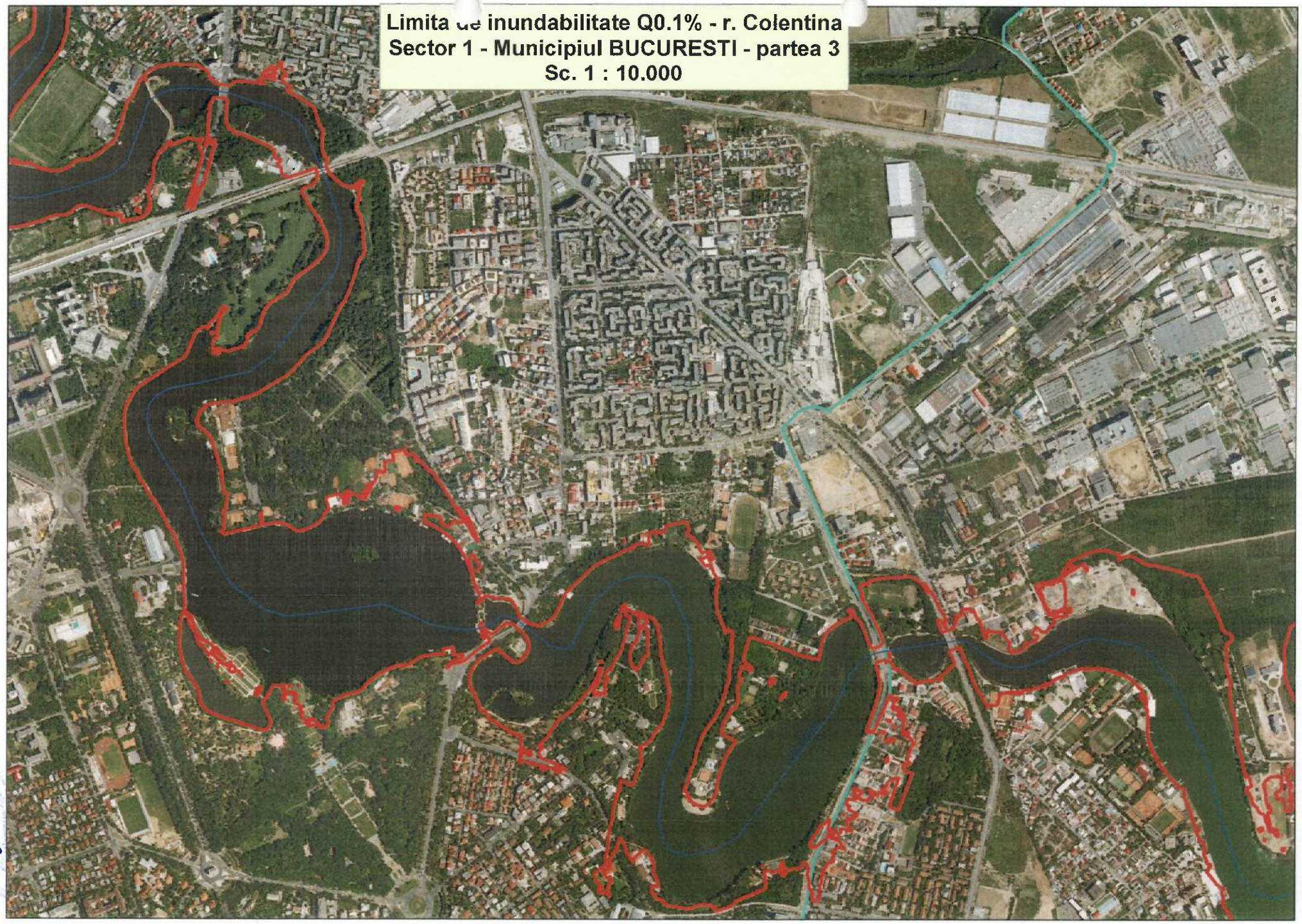
Limita de inundabilitate Q0.1% - r. Colentina
Sector 1 - Municipiul BUCURESTI - partea 3
Sc. 1 : 10.000

Limita de inundabilitate Q0.1% - r. Colentina
Sector 2 - Municipiul BUCURESTI - partea 1
Sc. 1 : 10.000

Limita de inundabilitate Q0.1% - r. Colentina
Sector 2 - Municipiul BUCURESTI - partea 2
Sc. 1 : 10.000

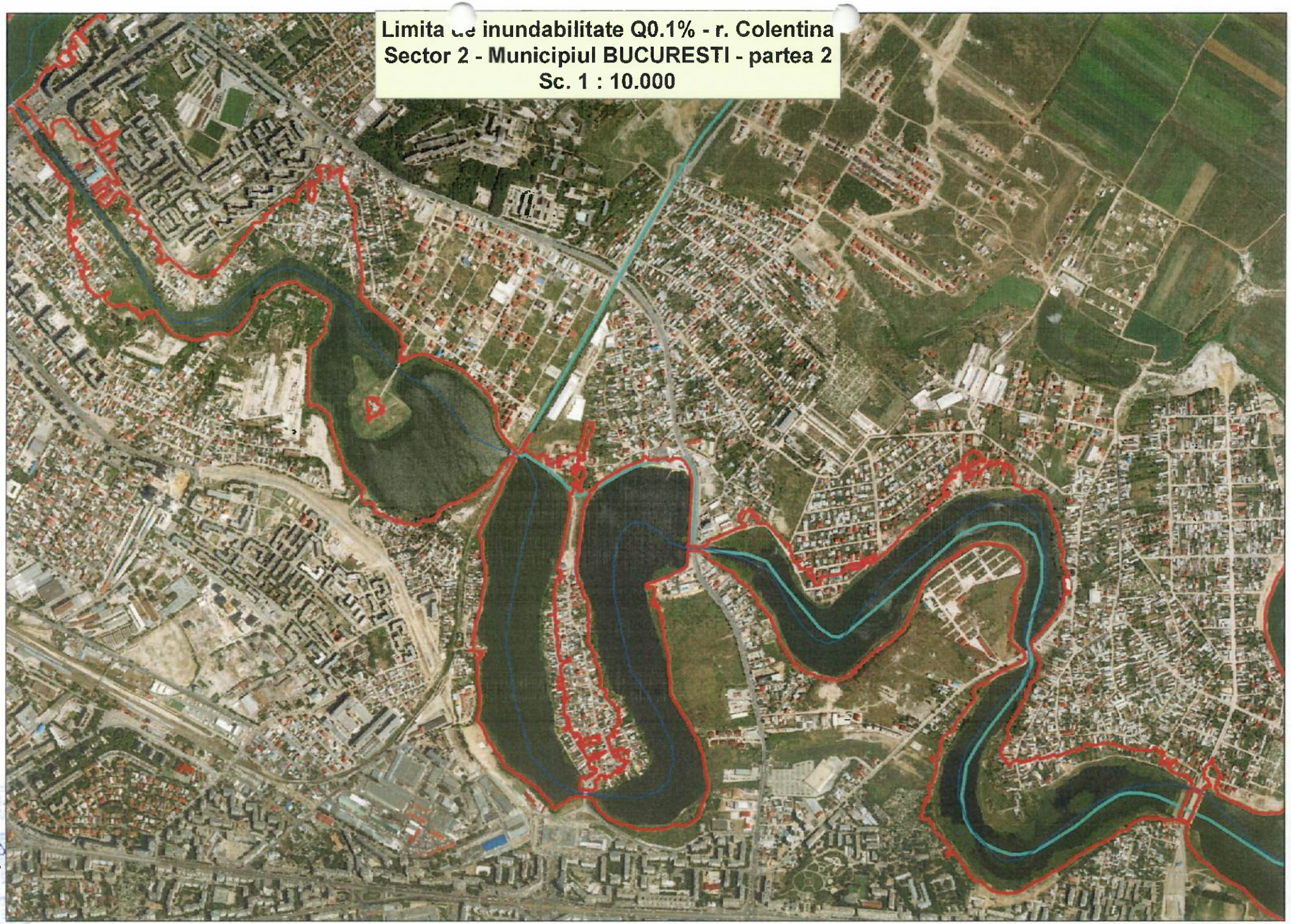

Limita de inundabilitate Q0.1% - r. Colentina
Sector 2 - Municipiul BUCURESTI - partea 3
Sc. 1 : 10.000

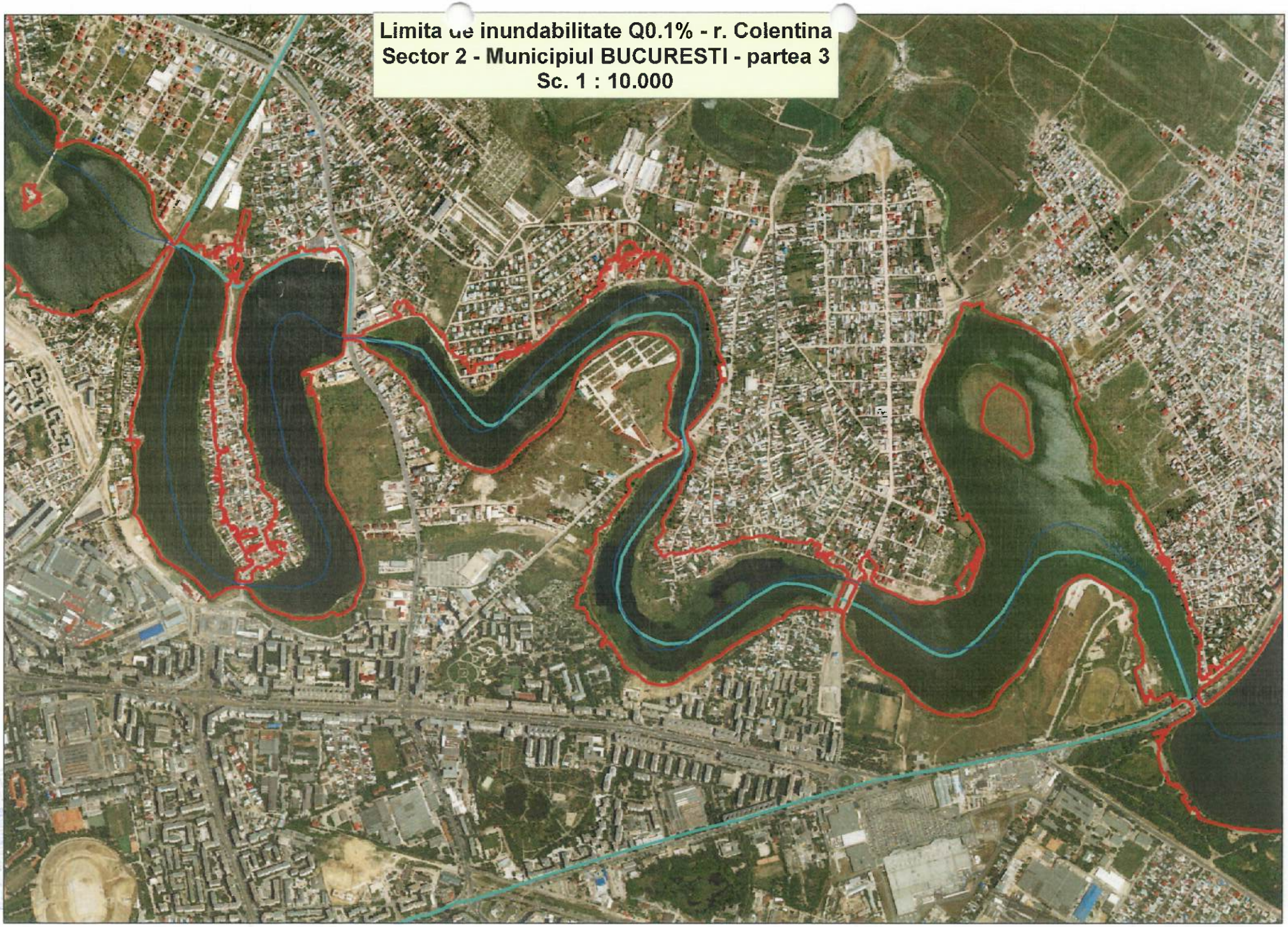

Limita de inundabilitate Q0.1% - r. Colentina
Sector 3 - Municipiul BUCURESTI - partea 1
Sc. 1 : 10.000

Limita de inundabilitate Q0.1% - r. Dâmbovița
Sector 1 - Municipiul BUCUREȘTI - partea 1
Sc. 1:10.000

Limita de inundabilitate Q0.1% - r. Dâmbovița
Sector 1 - Municipiul BUCUREȘTI - partea 2
Sc. 1:10.000

Limita de inundabilitate Q0.1% - r. Dâmbovița
Sector 1 - Municipiul BUCUREȘTI - partea 3
Sc. 1:10.000

Limita de inundabilitate Q0.1% - r. Dâmbovița
Sector 3 - Municipiul BUCUREȘTI - partea 1
Sc. 1:10.000

Limita de inundabilitate Q0.1% - r. Dâmbovița
Sector 3 - Municipiul BUCUREȘTI - partea 2
Sc. 1:10.000

Limita de inundabilitate Q0.1% - r. Dâmbovița
Sector 3 - Municipiul BUCUREȘTI - partea 3
Sc. 1:10.000

Limita de inundabilitate Q0.1% - r. Dâmbovița
Sector 3 - Municipiul BUCUREȘTI - partea 4
Sc. 1:10.000

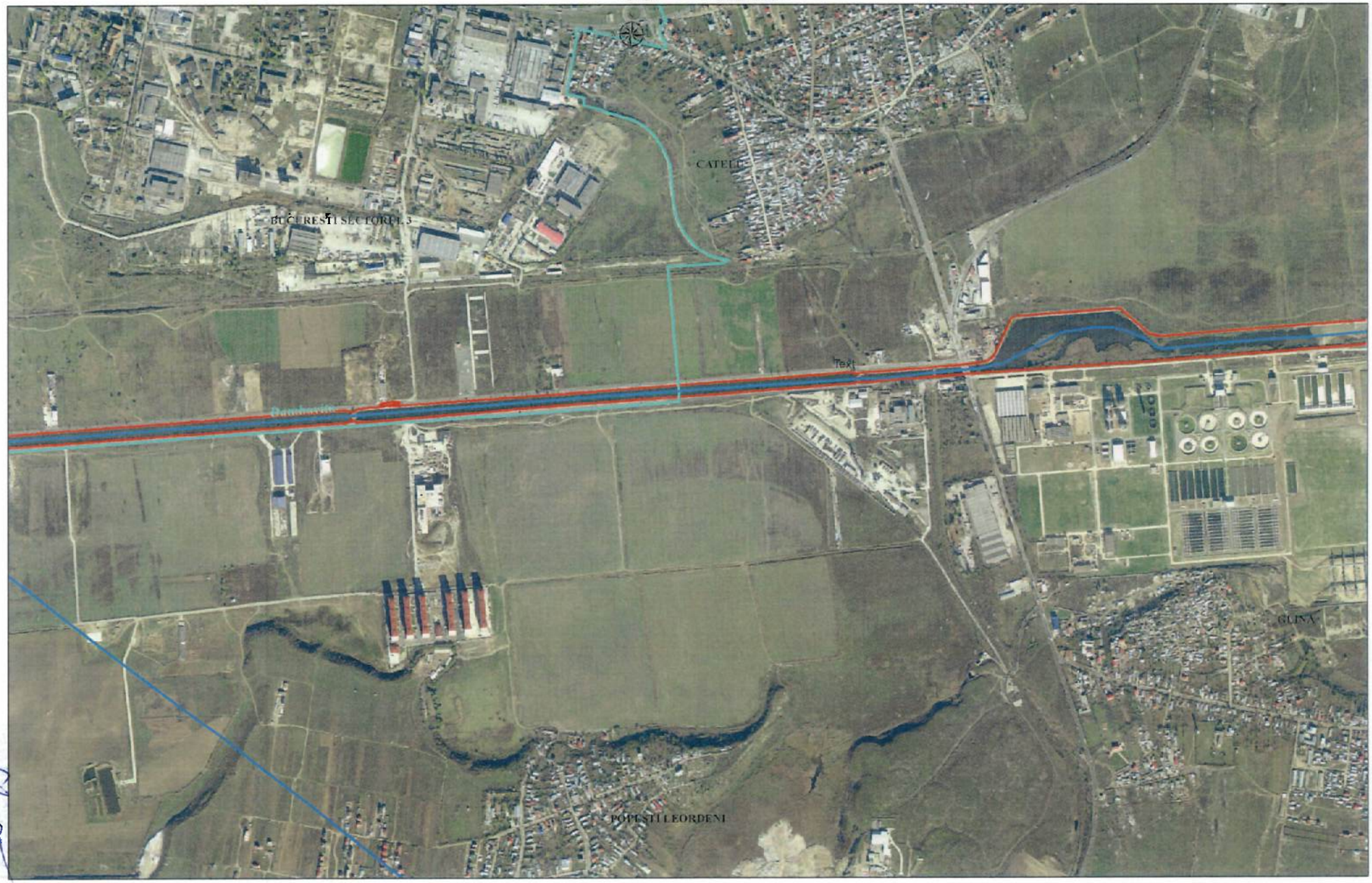

Limita de inundabilitate Q0.1% - r. Dâmbovița
Sector 4 - Municipiul BUCUREȘTI - partea 1
Sc. 1:10.000

Limita de inundabilitate Q0.1% - r. Dâmbovița
Sector 4 - Municipiul BUCUREȘTI - partea 2
Sc. 1:10.000

Limita de inundabilitate Q0.1% - r. Dâmbovița
Sector 5 - Municipiul BUCUREȘTI - partea 1
Sc. 1:10.000

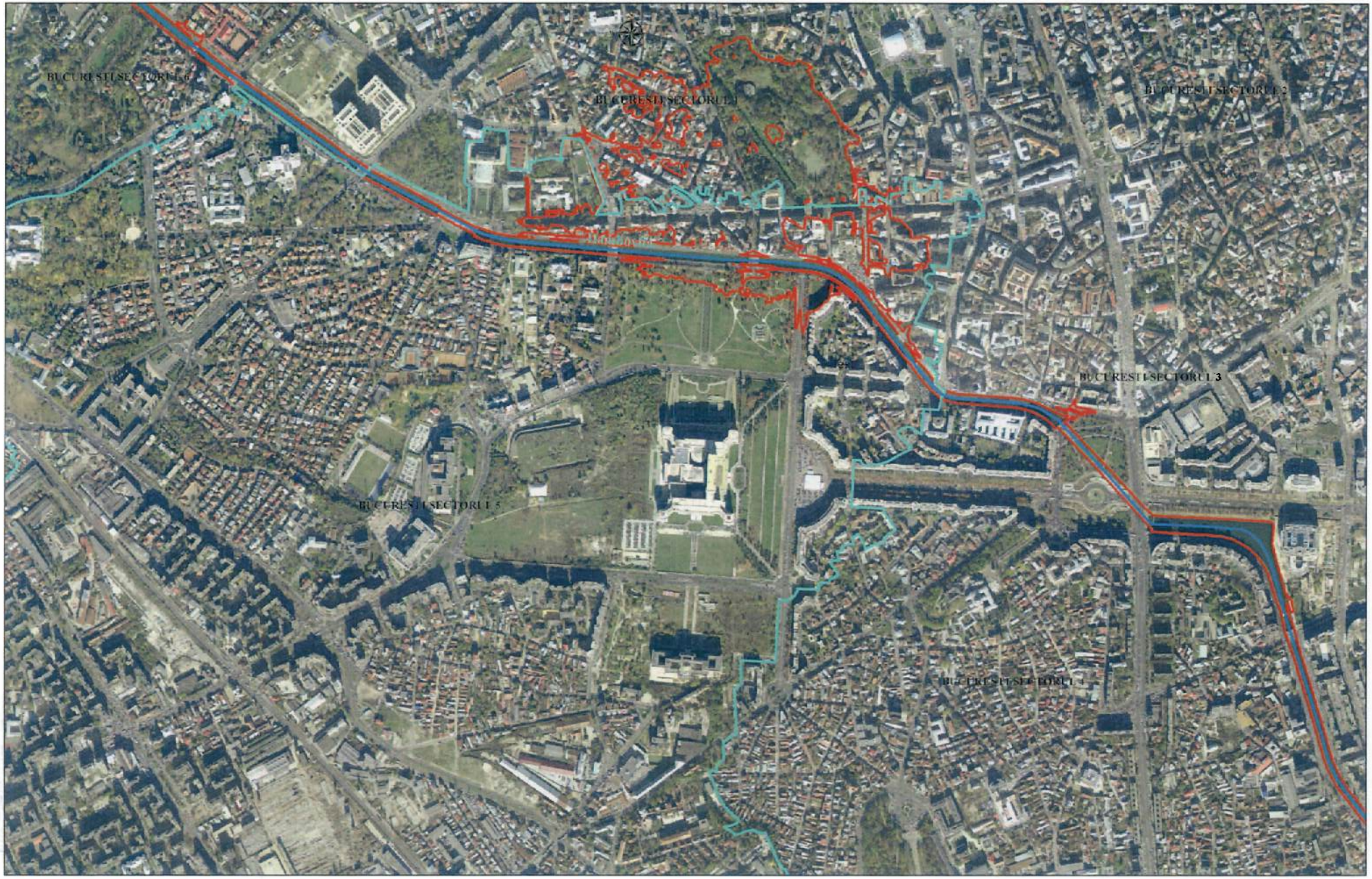

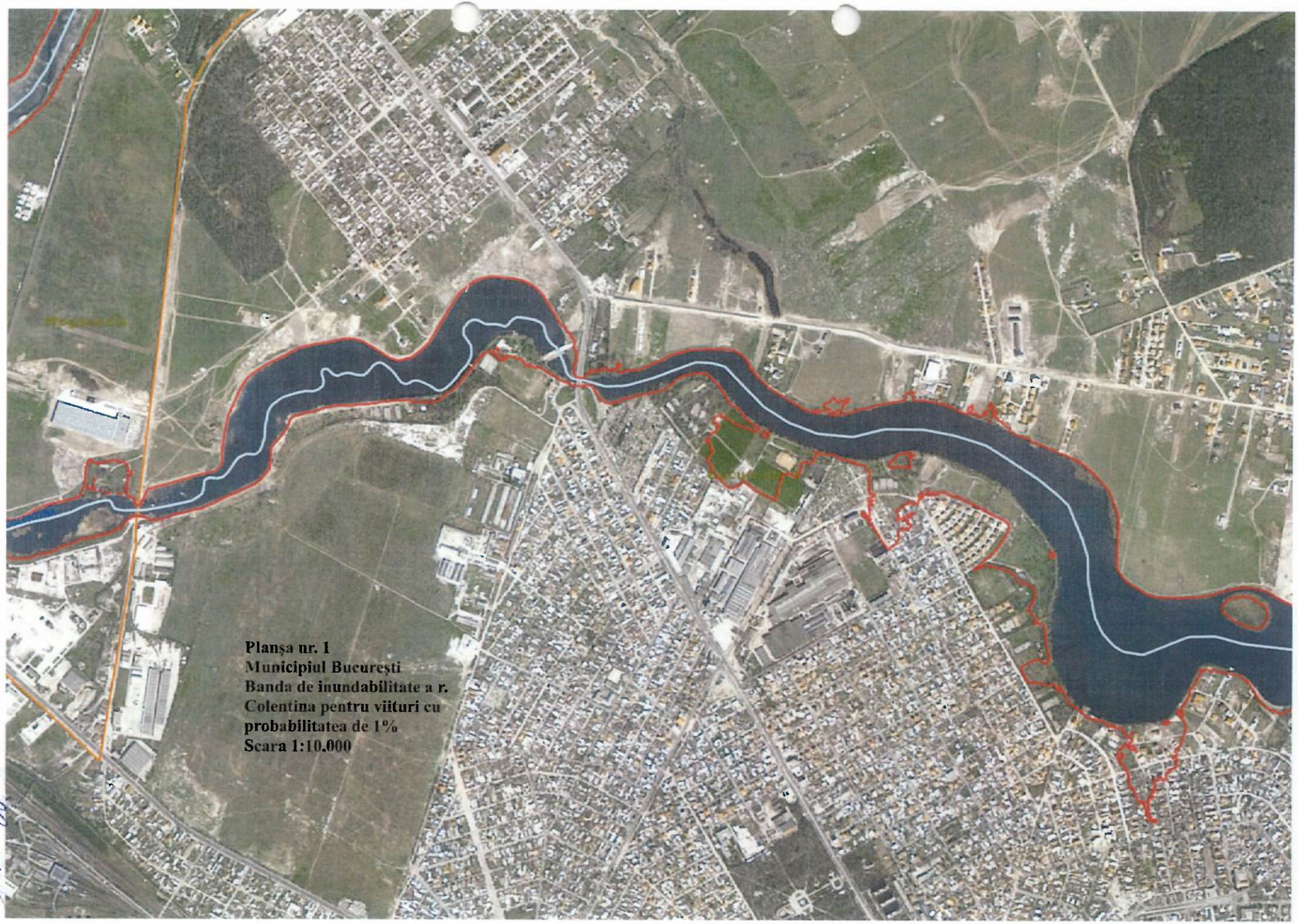
Planșa nr. 1
Municipiul București
Banda de inundabilitate a r.
Colentina pentru viituri cu
probabilitatea de 1%
Scara 1:10.000

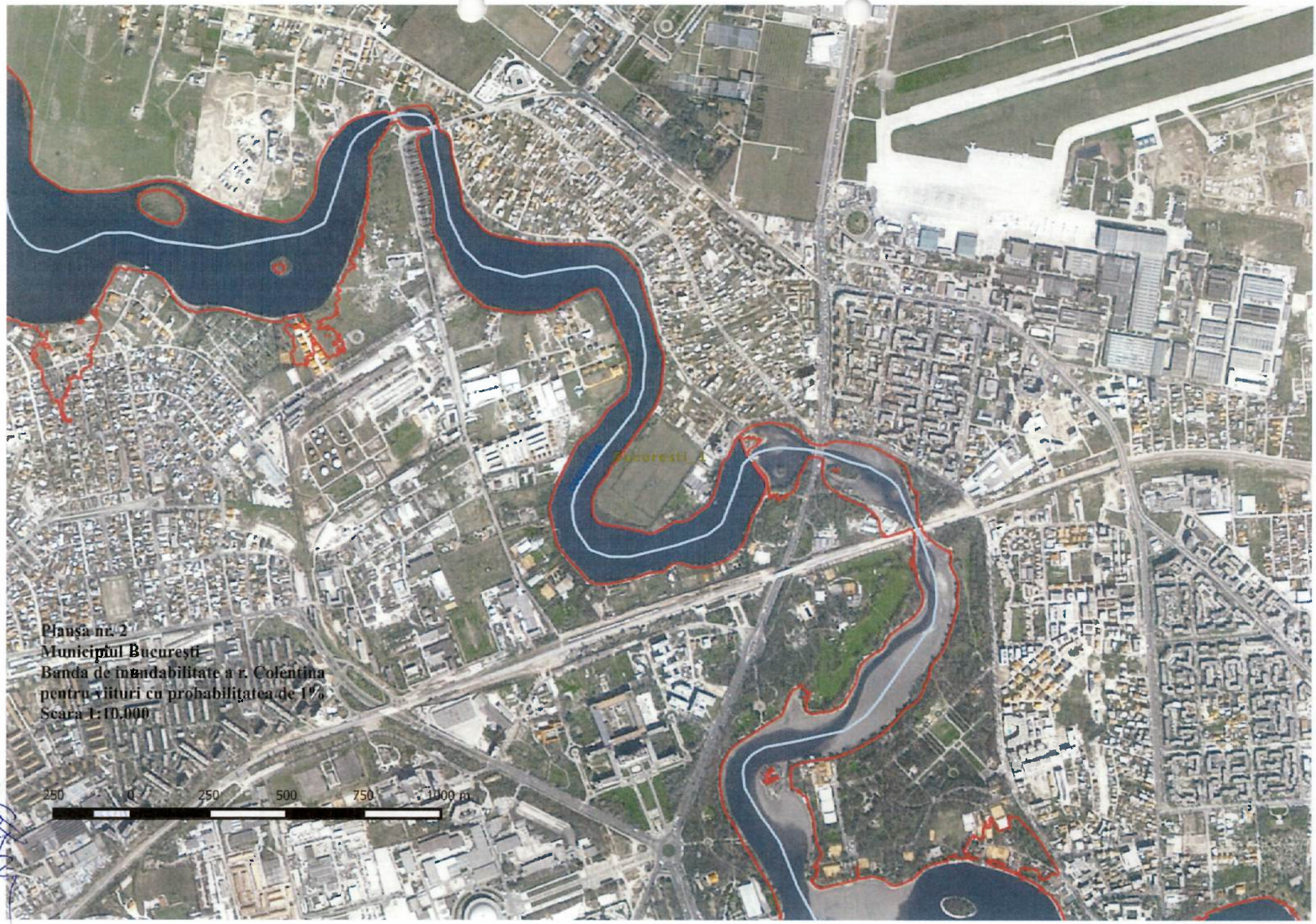

Planşa nr. 2
Municipiul Bucureşti
Banda de inundabilitate a r. Colentina
pentru viituri cu probabilitatea de 1%
Scara 1:10.000

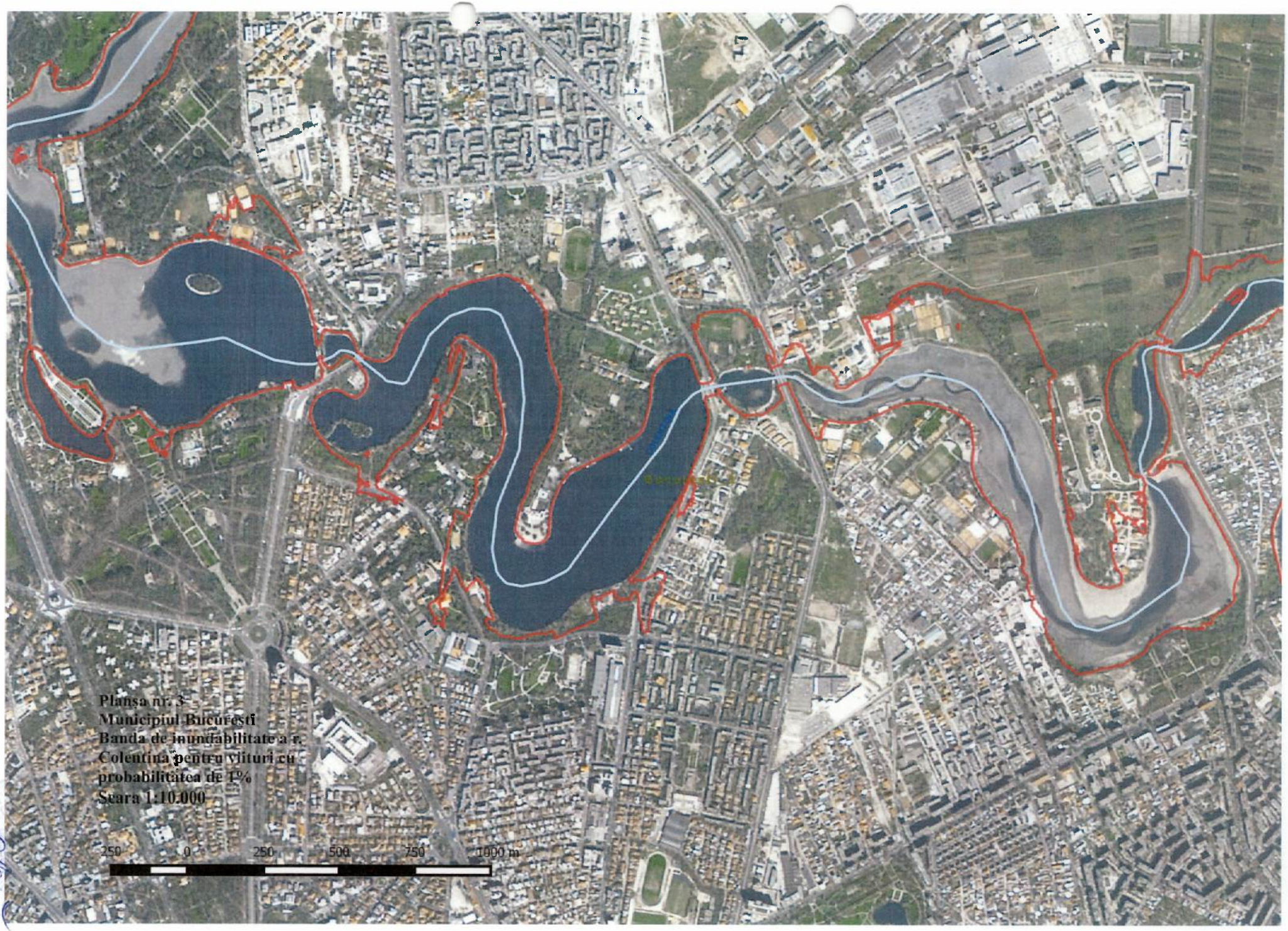
Planșa nr. 3
Municipiul București
Banda de inundabilitate a r. Colentina pentru viituri cu probabilitatea de 1%
Scara 1:10.000
250 0 250 500 750 1000 m

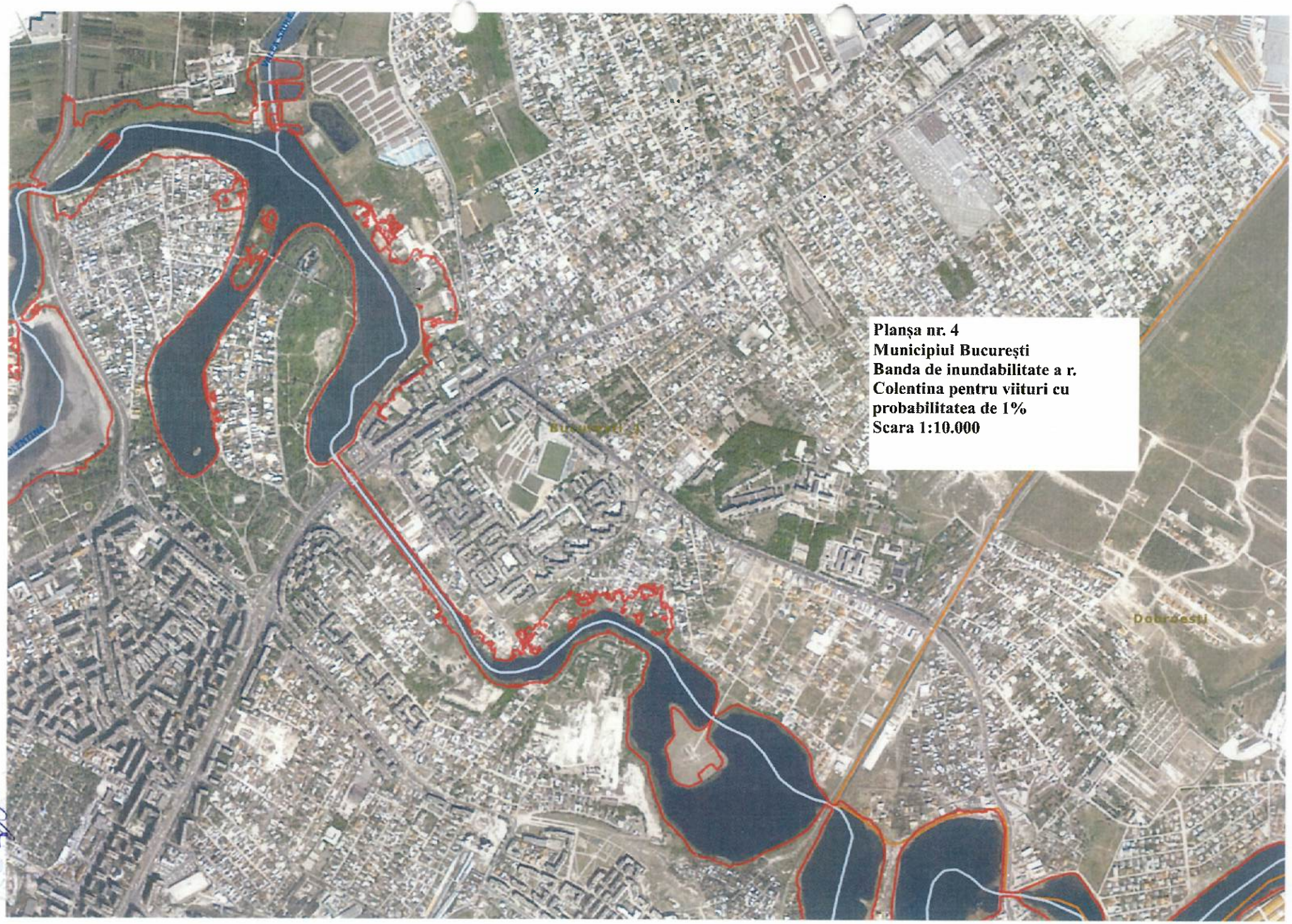
Planșa nr. 4
Municipiul București
Banda de inundabilitate a r.
Colentina pentru viituri cu
probabilitatea de 1%
Scara 1:10.000
Dobroesti

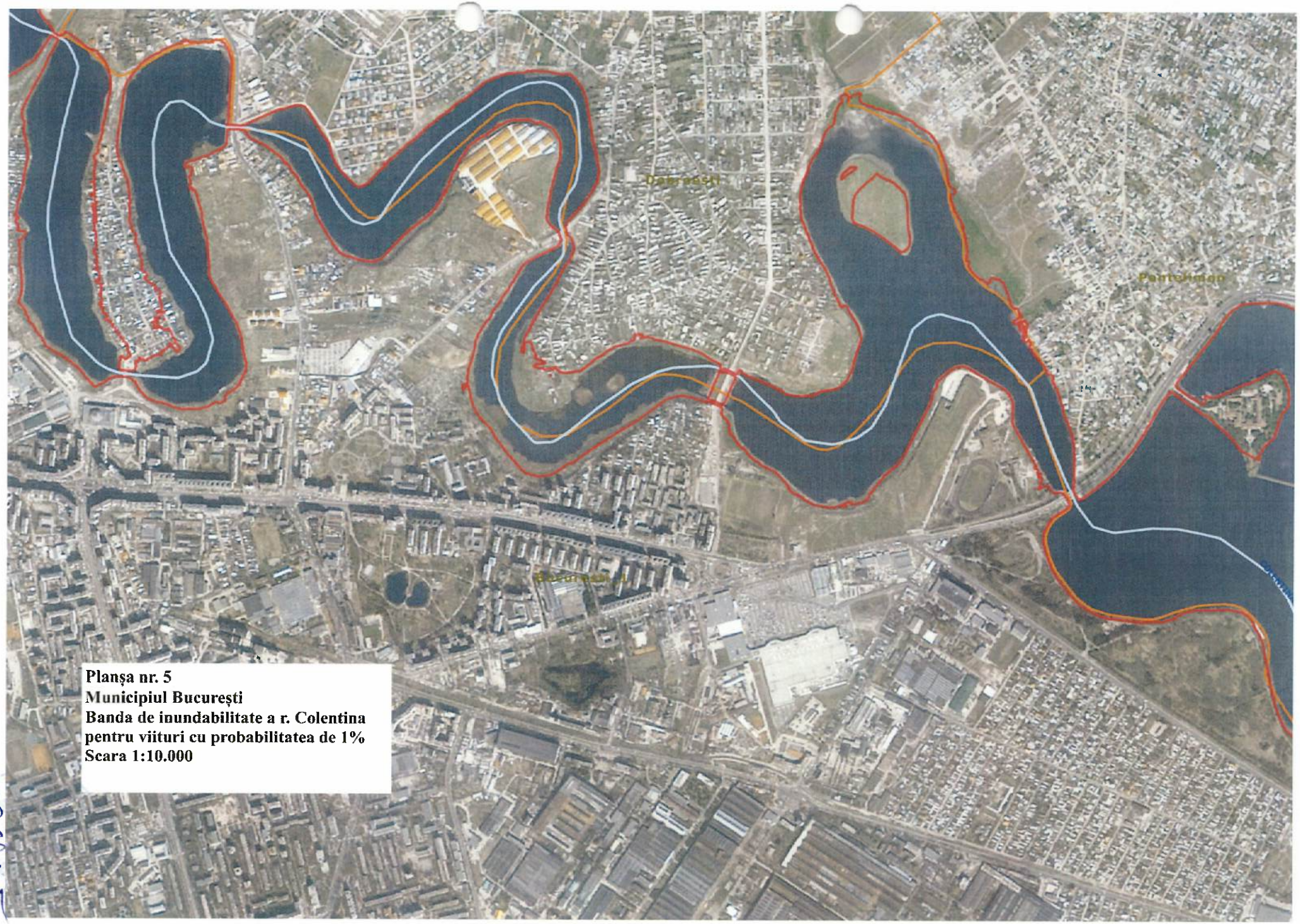

Planșa nr. 5
Municipiul București
Banda de inundabilitate a r. Colentina pentru viituri cu probabilitatea de 1%
Scara 1:10.000

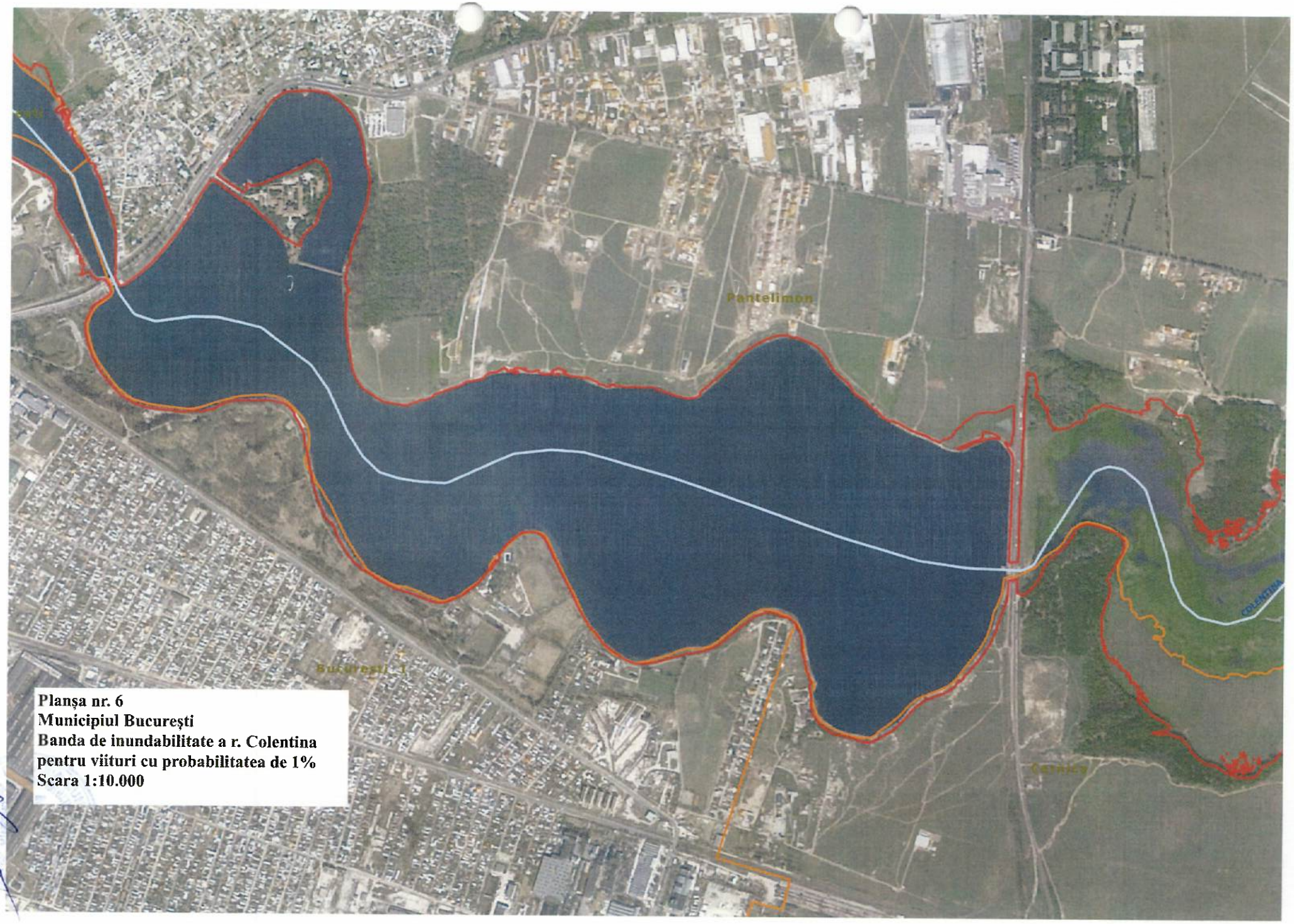

Planşa nr. 6
Municipiul Bucureşti
Banda de inundabilitate a r. Colentina pentru viituri cu probabilitatea de 1%
Scara 1:10.000

Anexa nr.5

FENOMENE HIDROMETEOROLOGICE PERICULOASE, AVÂND CA EFECT PRODUCEREA DE INUNDAŢII, SECETĂ HIDROLOGICĂ, PRECUM ŞI INCIDENTE/ACCIDENTE LA CONSTRUCŢII HIDROTEHNICE, POLUĂRI ACCIDENTALE PE CURSURILE DE APĂ

MĂSURI DE EVITARE A MANIFESTĂRII RISCULUI

Comitetele Locale pentru Situaţii de Urgenţă, asigură elaborarea:

- schemei organizării avertizării şi alarmării populaţiei – conform prevederilor legale în vigoare;
- schemei dispunerii echipamentelor de avertizare - alarmare şi zonele de acoperire;
- situaţiei cu echipamentele de avertizare – alarmare dispuse în unitatea administrativ - teritorială;
- lanţului de alarmare şi aducere a personalului propriu la sediul primăriei.

Numeşte personalul care asigură alarmarea populaţiei din cartierele aparţinătoare sectorelor şi stabileşte modalităţi şi acţiuni concrete pentru transmiterea mesajelor de avertizare.

Numeşte personalul responsabil pentru acţionarea echipamentelor de alarmare şi stabileşte modul de acces la panourile de comandă a sirenelor, în cazul acţionării locale a acestora.

Încheie protocoale de colaborare cu mass-media pentru transmiterea prioritară a mesajelor de avertizare.

Stabileşte modalităţi de cooperare cu primarii localităţilor vecine/sectoarelor limitrofe, în situaţii de urgenţă.

Stabileşte personalul care execută serviciul de permanenţă.

Stabileşte locul unde se execută permanenţa şi asigură mijloacele şi echipamentele de comunicaţii.

Stabileşte procedura de instituire a serviciului de permanenţă în caz de inundaţii.

Se informează cu privire la asigurarea echipamentelor de alarmare de către deţinătorii de baraje, pentru zonele potenţial a fi afectate în caz de accidente la acestea.

Stabileşte măsurile necesare pentru realizarea cooperării în vederea utilizării echipamentelor de avertizare - alarmare aparţinând terţilor şi în alte situaţii decât cele pe care le-ar genera prin activitatea proprie.

Stabileşte împreună cu Inspectoratul pentru Situaţii de Urgenţă "Dealul Spirii" Bucureşti-Ilfov, locul de instalare a echipamentului propriu unităţii administrativ teritoriale de acţionare centralizată (centrală de alarmare, concentrator, echipament de înştiinţare-alarmare etc.) a sirenelor şi responsabilităţile personalului numit pentru cuplarea semnalelor de alarmare/procedură/algoritmul de selectare a unei sirene, a unui grup de sirene sau a tuturor.

Asigură legăturile de comunicaţii pentru acţionarea centralizată a echipamentelor proprii unităţii administrativ teritoriale de alarmare.

Solicită avizul Inspectoratului pentru Situaţii de Urgenţă "Dealul Spirii" Bucureşti-Ilfov pentru instalarea echipamentelor de înştiinţare, avertizare şi alarmare, mutarea acestora, precum şi pentru completarea/dezvoltarea sistemului de înştiinţare şi alarmare.

Dispune măsuri pentru menţinerea în stare de operativitate a echipamentelor de avertizare şi alarmare, precum şi pentru asigurarea siguranţei acestora, împotriva intervenţiei neautorizate, inclusiv a furtului.

Verifică periodic modul de funcţionare al sistemului de comunicaţii între C.L.S.U. şi I.S.U. "Dealul Spirii" Bucureşti-Ilfov / S.G.A. Ilfov-Bucureşti.

Asigură, elaborarea Planului local de apărare împotriva inundaţiilor, cu asistenţă tehnică a specialiştilor din cadrul Sistemului de Gospodărire a Apelor Ilfov-Bucureşti, Filialei Teritoriale Ilfov a Agenţiei Naţionale de Îmbunătăţiri Funciare şi ai altor deţinători de lucrări cu rol de apărare împotriva inundaţiilor.

Asigură înaintarea planului pentru verificare şi avizare către Inspectoratul pentru Situaţii de Urgenţă "Dealul Spirii" Bucureşti-Ilfov şi către Sistemul de Gospodărire a Apelor Ilfov-Bucureşti, şi spre aprobare preşedintelui Comitetului Municipiului Bucureşti pentru Situaţii de Urgenţă - Prefectul Municipiului Bucureşti.

Asigură identificarea în teren a obiectivelor expuse riscului la inundaţii.

Identifică zonele critice care pot duce la creşterea riscului de inundaţii.

Analizează şi stabileşte zonele ameninţate de factorii de risc care impun evacuarea populaţiei, animalelor şi bunurilor materiale.

Stabileşte zonele care asigură protecţie populaţiei, bunurilor şi animalelor evacuate, precum şi spaţiile necesare primirii evacuaţilor.

Stabileşte numărul de cetăţeni, instituţii publice şi operatori economici care se evacuează în raport de amploarea şi intensitatea situaţiei de urgenţă.

Dispune realizarea situaţiei cu populaţia care se auto-evacuează, din numărul de cetăţeni stabiliţi pentru evacuare.

Stabileşte raioanele de instalare a taberei de sinistraţi.

Stabileşte măsurile necesare pentru asigurarea hrănirii, cazării şi a alimentării cu energie electrică şi apă a populaţiei evacuate.

Stabileşte măsurile necesare realizării cooperării pentru încheierea de convenţii/înţelegeri/planuri pentru prestări de servicii cu societăţi comerciale, unităţi sanitare, poliţie locală, în vederea asigurării logistice a acţiunilor de evacuare.

Materializează pe planul de situaţie, toate zonele de inundabilitate şi numărul de persoane, animale şi bunuri ce trebuie evacuate, locurile unde se evacuează (în afara zonelor inundabile).

Actualizează planul la orice modificare în ceea ce priveşte asigurarea logistică a evacuării (cazare, hrană, transport, puncte de primire etc.).

Asigură stabilirea necesarului de materiale şi mijloace de intervenţie, conform prevederilor Ordinului comun M.A.P./M.A.I. nr. 459/78/2019 - Normativului-cadru de dotare.

Asigură afişarea Planului de situaţie al sectorului pe care sunt delimitate zonele cu risc la inundaţii, la sediul primăriei şi pe pagina de internet a acesteia.

Dispune afişarea în locuri publice a semnificaţiei codurilor de culori folosite pentru avertizările meteorologice şi hidrologice, măsurile minimale pe care trebuie să le ia populaţia, precum şi semnificaţia semnalelor de alarmare acustică.

Dispunea afişarea extrasului din Planul de evacuare cuprinzând punctele de adunare/îmbarcare, zona/zonele unde se constituie taberele de sinistraţi, locurile unde se dispune populaţia evacuată.

Informează populaţia privind tipurile de risc şi modul de comportare în cazul producerii acestora, precum şi cu privire la necesitatea încheierii poliţelor de asigurare obligatorie a locuinţelor pentru situaţii de dezastre naturale.

Asigură introducerea hărţilor de risc la inundaţii în Planurile de Urbanism Zonale Coordonatoare ale sectoarelor.

Coordonează nemijlocit exerciţiile de simulare pentru verificarea fluxului informaţional la nivelul unităţii administrativ - teritoriale.

Conduce nemijlocit exerciţiile de alarmare publică a populaţiei.

Organizează cel puţin de două ori pe an, exerciţii în vederea pregătirii membrilor Compartimentului pentru Situaţii de Urgenţă pentru participare la acţiuni operative de intervenţie.

MĂSURI DE LIMITARE A CONSECINŢELOR

COD GALBEN

Asigură notificarea/informarea personalului cu atribuţii în gestionarea situaţiilor de urgenţă cu privire la primirea unei avertizări cod galben de inundaţii.

Activează centrul operativ cu activitate temporară al unităţii administrativ - teritoriale.

Stabileşte măsurile ce trebuie luate pentru limitarea efectelor unor eventuale inundaţii.

Asigură emiterea hotărârilor privind măsurile necesare a fi adoptate în vederea prevenirii şi/sau gestionării riscului de inundaţii.

Asigură spaţiul şi instruirea personalului pentru efectuarea permanenţei, precum şi accesul la mijloacele de comunicaţii.

Urmăreşte modul de transmitere/recepţionare a informaţiilor referitoare la derularea evenimentelor.

Ţine permanent legătura cu Sistemul de Gospodărire a Apelor Ilfov-Bucureşti şi cu Inspectoratul pentru Situaţii de Urgenţă "Dealul Spirii" Bucureşti-Ilfov cu privire la evoluţia situaţiei în teren.

Asigură elaborarea mesajului de avertizare şi precizează măsurile iniţiale pentru intensificarea monitorizării în zonele potenţial a fi afectate.

Asigură avertizarea/informarea persoanelor care ar putea fi surprinse de creşterea debitelor pe cursurile de apă, aflate în zonele izolate (insule, zone de agrement etc.).

Asigură informarea/avertizarea populaţiei, instituţiilor publice locale şi operatorilor economici, conform schemei de avertizare – alarmare.

Asigură informarea populaţiei cu privire la măsurile adoptate de autorităţile administraţiei publice locale şi la regulile de comportare pe timpul manifestării fenomenului hidrologic periculos prin intermediul sistemului de comunicare existent la nivelul unităţii administrativ - teritoriale, mass-mediei, cu ajutorul personalului propriu al primăriei.

Asigură luarea măsurilor de evitare sau de eliminare a blocajelor cu plutitori şi gheţuri, în special în zonele podurilor şi podeţelor, formaţiunilor torenţiale, cursurilor mici de apă, văilor nepermanente, prizelor de apă şi a evacuărilor apei din intravilan.

Asigură monitorizarea cursurilor de apă şi a amenajărilor cu rol de apărare împotriva inundaţiilor de pe raza unităţii administrativ - teritoriale.

COD PORTOCALIU

Asigură notificarea/informarea personalului cu atribuţii în gestionarea situaţiilor de urgenţă cu privire la primirea avertizărilor cod portocaliu de inundaţii.

Activează Centrul Operativ cu activitate temporară al unităţii administrativ - teritoriale.

Stabileşte măsurile ce trebuie luate pentru limitarea efectelor inundaţiilor.

Asigură emiterea hotărârii privind măsurile necesare să fie adoptate în vederea prevenirii şi/sau gestionării riscului de inundaţii.

Asigură spaţiul pentru efectuarea permanenţei, precum şi accesul la mijloacele de comunicaţii.

Asigură permanenţa la sediul primăriei cu personal instruit, în vederea primirii înştiinţărilor, prognozelor şi avertizărilor hidrometeorologice.

Asigură continuitatea transmiterii/recepţionării informaţiilor referitoare la derularea evenimentelor.

Asigură întocmirea Rapoartelor operative privind efectele inundaţiilor, conform prevederilor Anexei 8 la Regulamentul privind gestionarea situaţiilor de urgenţă generate de inundaţii aprobat cu Ordinul Comun al ministrului mediului şi pădurilor şi al ministrului administraţiei şi internelor nr. 459/78/2019.

Urmăreşte modul de întocmire şi transmitere a acestora.

Asigură menţinerea legăturii cu Comitetele pentru situaţii de urgenţă ale UAT-urilor învecinate.

Asigură elaborarea mesajului de avertizare şi precizează măsurile iniţiale pentru intensificarea monitorizării în zonele potenţial a fi afectate.

Dispune şi urmăreşte punerea în aplicare a schemei de avertizare a populaţiei, instituţiilor şi operatorilor economici din unitatea administrativ - teritorială.

Asigură informarea/avertizarea populaţiei, instituţiilor publice locale şi operatorilor economici, din zonele cu risc la inundaţii, de pe întreg teritoriul unităţii administrativ teritoriale, conform schemei de avertizare – alarmare a populaţiei.

Asigură avertizarea locuitorilor din cartierele aparţinătoare sectoarelor prin intermediul persoanelor desemnate din cadrul membrilor Comitetului Local pentru Situaţii de Urgenţă.

Dispune folosirea tuturor mijloacelor disponibile pentru a asigura avertizarea sau după caz, alarmarea populaţiei şi obiectivelor din zonele de risc la inundaţii.

Anunţă populaţia, prin intermediul posturilor de radio şi televiziune sau a membrilor Comitetului Local pentru Situaţii de Urgenţă, după caz, cu privire la activităţile prioritare care trebuie întreprinse.

Dispune măsuri de avertizare - alarmare a populaţiei şi a obiectivelor situate în zona inundabilă în caz de pericol iminent de avariere a unor construcţii hidrotehnice.

Dispune măsuri pentru localizarea apelor revărsate şi dirijarea lor în albiile cursurilor de apă, gravitaţional sau prin pompare.

Asigură coordonarea acţiunilor de evacuare cu sprijinul autorităţilor competente (Inspectoratul pentru Situaţii de Urgenţă "Dealul Spirii" Bucureşti-Ilfov , Poliţie, Jandarmerie).

Asigură cazarea persoanelor sinistrate, aprovizionarea cu apă, alimente, bunuri de strictă necesitate, acordarea de asistenţă medicală şi identifică noi posibilităţi de cazare temporară a persoanelor sinistrate.

Asigură adăpostirea, hrănirea şi acordarea de asistenţă veterinară animalelor evacuate.

Asigură realizarea dispozitivului de pază a bunurilor materiale prin intermediul comandantului forţelor de ordine.

Analizează capacităţile de intervenţie, stabilind priorităţile de acţiune pentru evacuarea apei din imobile (locuinţe, obiective economico-sociale).

În situaţia în care resursele proprii sunt insuficiente, solicită sprijin din partea instituţiilor cu atribuţii în domeniu (Inspectoratul pentru Situaţii de Urgenţă "Dealul Spirii" Bucureşti-Ilfov - evacuarea apei din clădiri, jandarmi, armată, societăţi de salubrizare şi canalizare).

Organizează distribuirea apei potabile, alimentelor şi ajutoarelor umanitare către populaţia afectată.

Identifică şi direcţionează spre taberele de sinistraţi, formaţiunile şi mijloacele de acordare a primului ajutor medical şi sanitar veterinar.

Solicită instituţiilor şi persoanelor specializate executarea salubrizării şi aplicarea măsurilor sanitar-epidemice în zonele afectate.

COD ROSU

Asigură notificarea/informarea personalului cu atribuţii în gestionarea situaţiilor de urgenţă cu privire la primirea unor avertizări cod roşu pentru inundaţii.

Asigură funcţionarea permanentă a Centrului Operativ cu activitate temporară al unităţii administrativ - teritoriale.

Stabileşte măsurile ce trebuie luate pentru diminuarea efectelor inundaţiilor.

Asigură emiterea hotărârii privind măsurile necesare să fie adoptate în vederea gestionării riscului de inundaţii.

Propune, după caz, prefectului instituirea stării de alertă pe teritoriul unităţii administrativ - teritoriale, în funcţie de evoluţia fenomenelor.

Asigură spaţiul pentru efectuarea permanenţei, precum şi accesul la mijloacele de comunicaţii.

Asigură permanenţa la sediul primăriei cu personal instruit, în vederea primirii înştiinţărilor, prognozelor şi avertizărilor hidrometeorologice.

Asigură continuitatea transmiterii/recepţionării informaţiilor referitoare la derularea evenimentelor.

Dispune întocmirea Rapoartelor operative privind efectele inundaţiilor, conform prevederilor Anexei nr. 8 la Regulamentul privind gestionarea situaţiilor de urgenţă generate de inundaţii aprobat cu Ordinul Comun al ministrului mediului şi pădurilor şi al ministrului administraţiei şi internelor nr. 459/78/2019.

Urmăreşte modul de întocmire şi transmitere al acestora.

Asigură menţinerea legăturii cu Comitetele pentru situaţii de urgenţă ale UAT-urilor învecine.

Asigură elaborarea mesajului de avertizare şi precizează măsurile iniţiale pentru intensificarea monitorizării în zonele potenţial a fi afectate.

Asigură informarea/avertizarea instituţiilor publice locale, operatorilor economici şi avertizarea populaţiei din zonele cu risc la inundaţii, de pe întreg teritoriul unităţii administrativ teritoriale, conform schemei de avertizare – alarmare a populaţiei.

Asigură avertizarea locuitorilor din cartierele aparţinătoare sectoarelor, prin intermediul persoanelor desemnate din cadrul membrilor Comitetului Local pentru Situaţii de Urgenţă.

Dispune folosirea tuturor mijloacelor disponibile pentru a asigura alarmarea populaţiei şi obiectivelor din zonele de risc la inundaţii.

Dispune acţionarea echipamentelor de alarmare şi transmiterea semnalului "alarmă la dezastre" către populaţie, după caz.

Anunţă populaţia, prin intermediul posturilor de radio şi televiziune sau a membrilor Comitetului Local pentru Situaţii de Urgenţă, cu privire la activităţile prioritare care trebuie întreprinse.

Asigură aplicarea măsurilor de avertizare - alarmare a populaţiei şi a obiectivelor situate în zona inundabilă în caz de pericol iminent de avariere a unor baraje.

Asigură participarea forţelor şi mijloacelor de intervenţie proprii/ale terţilor, după caz, la acţiunile operative desfăşurate de specialiştii unităţilor deţinătoare de lucrări cu rol de apărare împotriva inundaţiilor.

Asigură coordonarea acţiunilor de evacuare cu sprijinul autorităţilor competente (Inspectoratul pentru Situaţii de Urgenţă *"Dealul Spirii"* Bucureşti-Ilfov, Poliţie, Jandarmerie).

Asigură activarea Centrului de Conducere şi Coordonare a Evacuării (C.C.C.E.).

Stabileşte necesarul de forţe şi mijloace, proprii, în baza planurilor/convenţiilor de colaborare/cooperare şi defineşte nevoile de sprijin din partea Comitetului Municipiului Bucureşti pentru Situaţii de Urgenţă.

Asigură realizarea dispozitivului de pază a bunurilor materiale prin intermediul comandantului forţelor de ordine.

Asigură cazarea persoanelor sinistrate, aprovizionarea cu apă, alimente, bunuri de strictă necesitate, acordarea de asistenţă medicală şi identifică noi posibilităţi de cazare temporară a persoanelor sinistrate.

Asigură adăpostirea, hrănirea şi acordarea de asistenţă veterinară animalelor evacuate.

Organizează distribuirea apei potabile, alimentelor şi ajutoarelor umanitare către populaţia afectată.

Identifică şi direcţionează spre taberele de sinistraţi, formaţiunile şi mijloacele de acordare a primului ajutor medical şi sanitar veterinar.

Solicită instituţiilor şi persoanelor specializate executarea salubrizării şi aplicarea măsurilor sanitar-epidemice în zonele afectate.

Organizează activităţile de căutare şi identificare a victimelor şi persoanelor date dispărute.

Pune la dispoziţia reprezentanţilor direcţiei sanitar-veterinare personal specializat pentru colectarea, transportul şi incinerarea animalelor moarte.

Deţinătorii de lucrări de gospodărire a apelor:

a) aplică regulile de exploatare a lucrărilor de gospodărire a apelor prevăzute în regulamentele de exploatare la ape mari;

b) supraveghează continuu barajele, digurile şi uvrajele de evacuare a apelor mari şi urmăresc aparatura de măsură şi control pentru verificarea comportării lucrărilor hidrotehnice şi luarea măsurilor preventive care se impun;

c) execută lucrări de intervenţie în scopul prevenirii avarierii sau distrugerii lucrărilor hidrotehnice;

d) limitează extinderea deteriorărilor la barajele din materiale locale, prin executarea de lucrări provizorii;

e) anunţă obiectivele socio-economice din zona de risc asupra manevrelor ce se efectuează la echipamentele hidroelectromecanice ce se efectuează la construcţiile hidrotehnice şi care pot produce pagube în zonele de influenţă;

f) iau măsuri de avertizare-alarmare a obiectivelor situate în zona de influenţă, în caz de pericol iminent de avariere a construcţiilor hidrotehnice, utilizând în acest scop sistemele de avertizare-alarmare, atât cele proprii, cât şi cele ale UAT-urilor;

g) asigură funcţionarea fluxului informaţional-operativ-decizional, mărind frecvenţa transmiterilor de informaţii, prognoze şi avertizări către obiectivele periclitate, conform prevederilor planurilor de apărare împotriva inundaţiilor;

h) transmit informaţii/rapoarte operative referitoare la efectele inundaţiilor, precum şi masurile luate pentru limitarea şi diminuarea efectelor negative produse de eveniment.

MĂSURI DE REABILITARE

Asigură emiterea dispoziţiei privind constituirea Comisiei pentru evaluarea pagubelor produse de inundaţii.

Asigură centralizarea pagubelor produse de inundaţii (fizic).

Preşedintele C.L.S.U. urmăreşte şi sprijină activitatea Comisiei pentru evaluarea pagubelor alcătuită din specialişti, numită prin ordinul prefectului.

Preşedintele C.L.S.U. semnează Procesul Verbal privind constatarea şi evaluarea pagubelor produse de inundaţii.

Preşedintele C.L.S.U. semnează Procesul Verbal de calamităţi întocmit de către deţinători, pentru construcţiile hidrotehnice afectate de viituri.

Asigură anunţarea populaţiei, prin intermediul sistemului de avertizare-alarmare, cu privire la activităţile prioritare pe care trebuie să le desfăşoare.

Urmăreşte modul de aplicare a măsurilor de restricţie a consumului de apă şi alimente până la revenirea stării de normalitate.

Asigură coordonarea repartiţiei forţelor şi mijloacelor de intervenţie proprii în zonele afectate.

Asigură participarea cetăţenilor la acţiunile de refacere şi reconstrucţie.

Analizează capacităţile de intervenţie, stabilind priorităţile de acţiune pentru evacuarea apei din imobile (locuinţe, obiective economico-sociale).

În situaţia în care resursele proprii sunt insuficiente, solicită sprijin din partea instituţiilor cu atribuţii în domeniu (Inspectoratul pentru Situaţii de Urgenţă *"Dealul Spirii"* Bucureşti-Ilfov - evacuarea apei din clădiri, jandarmi, armată, societăţi de salubrizare şi canalizare).

Identifică instituţiile şi persoanele specializate în vederea executării salubrizării şi aplicării măsurilor sanitar - epidemice în zonele afectate.

Asigură măsurile pentru reluarea activităţii instituţiilor şi operatorilor economici afectaţi.

Stabileşte priorităţile de acordare de ajutoare materiale şi financiare în vederea refacerii gospodăriilor afectate.

Identifică resursele financiare necesare refacerii infrastructurii.

Asigură repunerea în funcţiune a instalaţiilor de alimentare cu apă, de evacuare a apelor reziduale industriale şi menajere care au fost afectate, precum şi evacuarea apelor din inundaţii şi bălţiri de pe terenurile agricole, prin săparea unor canale de scurgere şi prin instalarea de agregate de pompare mobile.

Asigură refacerea căilor de comunicaţii şi a podurilor, refacerea instalaţiilor de pompare a apelor.

Asigură refacerea liniilor de telecomunicaţii şi de transport al energiei electrice.

Asigură repararea şi punerea în funcţiune a conductelor de apă, aburi, gaze, petrol, avariate sau distruse.

Asigură demolarea lucrărilor hidrotehnice provizorii de apărare, care împiedică desfăşurarea normală a activităţilor, refacerea terasamentelor degradate, remedierea avariilor la lucrările hidrotehnice.

MĂSURI GENERALE ŞI SPECIFICE PENTRU PROTECŢIA POPULAŢIEI ÎN CAZ DE POLUĂRI ACCIDENTALE PE CURSURILE DE APĂ

Planul de prevenire și combatere a poluărilor accidentale se elaborează de către orice folosință potențial poluatoare sau la care se pot produce evenimente ce pot conduce la poluarea accidentală a resurselor de apă.

Starea de calitate a resurselor de apă este condiționată atât de modul de utilizare a acestora ca surse de alimentare cu apă a populației, industriei și altor folosințe, cât și de utilizarea resurselor ca receptori ai apelor uzate evacuate după utilizare. Una din măsurile importante pentru menținerea calității resurselor de apă o reprezintă activitatea de prevenire și combatere a poluărilor accidentale.

Poluarea accidentală, în sensul prezentei metodologii, este orice alterare a caracteristicilor fizice, chimice, biologice sau bacteriologice ale apei, produsă prin accident, avarie sau alta cauză asemănătoare, ca urmare a unei erori, omisiuni, neglijente ori calamități naturale și în urma căreia apa devine improprie folosirii ca înainte de poluare. Poluarea accidentală este, de cele mai multe ori, de intensitate mare și de scurtă durată.

Dupa producerea unui eveniment cauzator de poluare, conducerea operatorului economic are obligatia să analizeze în detaliu și sub toate aspectele, cauzele poluării accidentale și de a dispune măsuri tehnico – materiale și organizatorice, în scopul prevenirii unor astfel de situații nedorite, inclusiv eventualele modificări și/sau completări ale tehnologiilor de producție, ale instalațiilor, construcțiilor, dotărilor, ținând seama și de experiența dobândită în cursul evenimentului de poluare consumat.

Persoanele sau colectivele din unitate, cu atribuții în combaterea poluării accidentale acționează pentru:

- eliminarea cauzelor care au provocat poluarea accidentală, în scopul sistării ei;
- limitarea și reducerea arici de răspândire a substanțelor poluante;

- îndepărtarea, prin mijloace adecvate tehnic, a substanțelor poluante;
- colectarea, transportul și depozitarea intermediară în condiții de securitate corespunzătoare pentru mediu, în vederea respectării sau, după caz, a neutralizării ori distrugerii substantelor poluante.

Cauzele care conduc la producerea poluărilor accidentale sunt:

- nerespectarea regulilor de exploatare;
- dereglarea unor procese industriale, când cantități mari de substanțe nocive ajung în apa de suprafață;
- accidente tehnice;
- descărcări intenționate.

Consecințele poluării sunt :

- restricții la captare;
- măsuri suplimentare de tratare a apei;
- restricții la folosirea apei;
- înlocuirea completă sau parțială a sursei;
- întreruperea activității economice;
- întreruperea alimentării cu apă a populației;
- mortalitate piscicolă;
- dezechilibre ecologice;
- alte consecințe negative.

Poluările accidentale sunt:

- cu sursă identificată;
- cu sursă neidentificată;
- cu efect local;
- c+u efect mare (intermunicipal, transfrontalier).

În cazuri de forță majoră, conducerea operatorului economic va dispune oprirea funcționării unor instalații sau secții de producție, sectoare de activitate care contribuie la generarea, în continuare a poluării accidentale (astfel de situații limită vor fi analizate prin scenarii prestabilite de poluări accidentale posibile și vor fi incluse în programul propriu de acțiune în cazuri de poluări accidentale).

La constatarea unei poluări accidentale a surselor de apă, operatorul economic, care a observat fenomenul, anunță S.G.A. Ilfov-București și I.S.U. "Dealul Spirii" București-Ilfov.

Conducerea operatorului economic dispune de urgență, personalului special desemnat acestui scop, trecerea la realizarea acțiunilor și măsurilor proprii pentru limitarea pagubelor care ar putea fi produse de deteriorarea calității apei brute folosite la alimentare.

Conform Legii Apelor nr. 107/1996 cu modificările și completările ulterioare, activitatea de prevenire a poluărilor accidentale și de înlăturare a efectelor lor se organizează pe baza Planurilor de Prevenire și Combatere a Poluărilor Accidentale, elaborat după metodologia aprobată prin Ordinul 278/1997.

În primă urgență, până la sosirea echipelor specializate în zonă, Comitetul Locale pentru Situații de Urgență are următoarele obligații:

- monitorizării fenomenului apărut;
- eliminarea cauzelor care au provocat poluarea și stoparea acesteia la sursă;
- intervenția imediată pentru limitarea, stoparea sau diminuarea poluării;
- avertizarea populației asupra poluării produse și interzicerea utilizării apei din sursele poluate;
- informarea permanentă a autorităților municipale despre evoluția fenomenului.

Pentru intervenții imediate în caz de poluare accidentală, Comitetele Locale pentru Situații de Urgență și operatorii economici potențial poluatori au obligativitatea asigurării unui stoc minim de apărare împotriva inundațiilor în conformitate cu Ordinul M.A.P. și M.A.I. nr. 459/78/2019 - Regulament pentru gestionarea situațiilor de urgență generate de inundații, fenomene meteorologice periculoase, accidente la construcțiile hidrotehnice și poluări accidentale.

Anexa nr.5

MĂSURI GENERALE ȘI SPECIFICE PENTRU ASIGURAREA ALIMENTĂRII CU APĂ A POPULAȚIE ȘI A ANIMALELOR ÎN CAZUL APARIȚIEI SECETEI

Conform *Legii Apelor 107 / 1996 cu modificările și completările ulterioare*, dacă, din cauza secetei sau a altor calamitaţi naturale, debitele de apă autorizate nu pot fi asigurate tuturor utilizatorilor autorizaţi, se aplica restricţii temporare de folosire a resurselor de apă. Restricţiile se stabilesc prin planuri de restricţii şi folosire a apei în perioade deficitare, elaborate de Administraţiile Bazinale de Apă, după consultarea utilizatorilor autorizaţi, cu avizul Administraţiei Naţionale "Apele Române" şi cu aprobarea comitetului de bazin. Planurile de restricţii şi folosire a apei în perioade deficitare, se aduc la cunoştinţă publicului.

Măsuri instituite pentru perioadele de secetă ce afectează resursa de apă

- În cazul în care situaţia hidrologică impune instituirea măsurilor pentru secetă, atunci sistemele hidrotehnice vor anunţa beneficiarii folosinţelor de apă în scopul pregătirii pentru aplicarea prevederilor Planului de măsuri;
- Instituirea fazelor de atenţie/avertizare se face pe baza unei analize de ansamblu a stării resurselor de apă şi după caz a lucrărilor de gospodărire a apelor;
- Se vor lua în considerare şi sursele de impurificare ce pot periclita în situaţii de ape mici funcţionarea folosinţelor;
- Situaţia de restricţii (propriu-zisă) se instituie când resursele naturale de apă şi debitele ce se pot asigura din lacurile de acumulare sau derivaţii conform regulilor de exploatare a acestora, nu pot satisface cerinţele minime de apă pentru funcţionarea folosinţelor la întreaga capacitate de producţie.

Măsuri premergătoare pentru beneficiarii folosinţelor de apă

- eliminarea pierderilor şi a risipei de apă;
- asigurarea calităţii corespunzătoare a apelor evacuate;
- punerea în funcţiune a instalaţiilor de alimentare de rezervă din apa subterană sau alte surse;
- reutilizarea şi refolosirea posibilităţilor de compensare internă a cerinţelor de apă;
- organizarea reviziilor şi reparaţiilor;
- asigurarea funcţionării dispozitivelor de măsurare a debitelor captate;
- prelungirea conductelor de aspiraţie cu sorburi sub nivelele minime;
- verificarea instalaţiilor de recirculare a apei.

Măsuri în perioada de restricţie

- asigurarea cerinţelor de apă pentru alimentarea populaţiei prin utilizarea ratională a surselor de apă;
- asigurarea rezervei de apă pentru stingerea incendiilor în cazul producerii acestora;
- scoaterea din funcţiune, parţial sau total, a unor instalaţii productive, corelat cu debitele restricţionate;
- limitarea la valorile restricţionate a debitelor prelevate din sursele de apă;
- exploatarea şi întreţinerea instalaţiilor de epurare strict la capacitatea şi condiţiile stabilite
- reducerea la minim a pierderilor de apă pe reţelelede aducţiune, distribuţie etc.;
- mărirea gradului de recirculare sau reutilizare a apei în procesul de producţie;
- ţinerea evidenţei zilnice a debitelor şi volumelor de apă captată – restituită şi calităţii apei evacuate;
- sistarea sau restricţionarea furnizării apei calde menajere;
- reducerea consumului casnic în procente funcţie de debitul captat;
- renunţarea la stropitul străzilor şi spaţiilor verzi;
- sistarea unor activităţi de producţie mai puţin importante pe perioade scurte de timp.

Pe timpul producerii secetei care afectează resursa de apă se întocmesc Rapoartele operative, conform anexei nr. 8 din Ordinul comun al ministrului mediului şi pădurilor şi al ministrului administraţiei şi internelor nr. 459/78/2019 şi se transmit prin grija primarului, către Centrul operaţional municipal (Inspectoratul pentru Situaţii de Urgenţă "Dealul Spirii" Bucureşti-Ilfov) şi la Centrul Operativ pentru situaţii de urgenţă din cadrul Sistemului de Gospodărie a Apelor Ilfov-Bucureşti.

Rapoartele operative se transmit imediat după primirea informaţiilor primare privind producerea fenomenului hidrometeorologic periculos şi în funcţie de evoluţia fenomenului ori de câte ori se impune.

fără a se repeta informaţiile.

Notă: Informaţiile de mai sus nu fac referire la seceta pedologică reglementată prin Ordinul Comun M.A.D.R./M.A.I. nr. 120/68/2020.

CUTREMURE ŞI/SAU ALUNECĂRI DE TEREN

MĂSURI DE EVITARE A MANIFESTĂRII RISCULUI

1. Elaborarea planurilor de protecţie şi intervenţie;
2. Organizarea, pregătirea şi asigurarea forţelor, mijloacelor şi a materialelor de intervenţie de către Comitetul Municipiului Bucureşti pentru Situaţii de Urgenţă, Comitetele locale şi operatorii economici care au obiective ce pot fi afectate;
3. Acumularea cunoştinţelor asupra cauzelor naturale de risc (poziţia geografică şi adâncimea zonelor de sursă seismică, recurenţa mişcărilor seismice cu diferite caracteristici, zone de interdicţie a amplasării construcţiilor) şi elementele supuse la risc (construcţii, reţele, populaţie, operatori economici, instituţii publice);
4. Stabilirea de măsuri de limitare a riscului care afectează căile de transport rutiere şi feroviare, reţelele de alimentare cu apă, energie electrică şi combustibil şi reţelele purtătoare de informaţii;
5. Adoptarea unor măsuri de reamplasare a surselor secundare de risc, create de om (chimic, biologic, explozii, incendii) de aşa natură încât să se limiteze riscul de afectare a aglomerărilor umane;
6. Protecţia consumatorilor cu diferite destinaţii;
7. Protecţia populaţiei şi a grupurilor de oameni cu atribuţii speciale;
8. Protecţia bunurilor de valoare (clădiri, lucrări inginereşti, dotări tehnologice diverse, valori cultural artistice);
9. Protecţia capacităţilor productive şi funcţionale;
10. Protecţia infrastructurii urbane;
11. Protecţia sistemelor suport necesare serviciilor curente de interes social (reţeaua medico-sanitară, infrastructura sistemului de apărare contra incendiilor şi a altor accidente, infrastructura sistemului de apărare a ordinii publice, infrastructura sistemului de conducere şi administraţie, şi infrastructura sistemului informaţional);
12. Protecţia capacităţilor de reacţie în situaţia de dezastre (echipe cu atribuţii speciale, unităţi cu atribuţii speciale din reţeaua medico-sanitară, din reţeaua de păstrare a ordinii publice, servicii voluntare, sisteme funcţionale, dotări, sisteme de comunicare, coordonare şi conducere, spaţii de acces şi evacuare, spaţii de adăpostire a răniţilor şi sinistraţilor, rezerve de alimentare cu apă, medicamente, alimente, energie electrică, combustibil);
13. Protecţia lucrărilor şi instalaţiilor care includ surse de mare risc pentru colectivităţile urbane;
14. Educarea şi informarea populaţiei şi a grupurilor de persoane cu atribuţii speciale;
15. Dezvoltarea structurilor de conducere, coordonare şi control;
16. Constituirea unor sisteme de urmărire, avertizare şi alarmare; sprijinirea activităţii de cercetare de specialitate.

MĂSURI DE LIMITARE A CONSECINŢELOR

1. Culegerea şi transmiterea oportună a datelor semnificative necesare pentru elaborarea deciziei de intervenţie în vederea limitării şi înlăturării urmărilor seismului şi/sau alunecărilor de teren;
2. Analiza şi interpretarea datelor, elaborarea deciziei şi transmiterea urgentă a dispoziţiunilor forţelor şi mijloacelor destinate pentru intervenţie;
3. Organizarea şi menţinerea unei cooperări stabile cu toate forţele care au atribuţii de apărare pe toată durata intervenţiei;
4. Corelarea permanentă a activităţilor cu organizaţiile cu caracter umanitar care au atribuţii de apărare împotriva dezastrelor.

5. Pentru transmiterea de comunicate pentru populaţie se vor folosi mijloacele de informare în masă (mass-media), inclusiv reţelele de televiziune prin cablu existente pe teritoriul sectorului, conform protocoalelor încheiate.

MĂSURI DE REABILITARE

1. Colectarea, stocarea, interpretarea şi sintetizarea informaţiei punerea în siguranţă provizorie a elementelor expuse pe baza unor priorităţi;
2. Refacerea bunurilor, capacităţilor funcţionale şi a capacităţilor operaţionale afectate;
3. Revizuirea planului pentru prevenirea şi apărarea împotriva efectelor seismelor şi alunecărilor de teren pe baza experienţei acumulate.
4. Evacuarea populaţiei din imobilele avariate se va organiza şi executa prin grija Comitetului Municipiului Bucureşti pentru Situaţii de Urgenţă, Comitetele locale.

EPIDEMII, EPIZOOTII

MĂSURI DE EVITARE A MANIFESTĂRII RISCULUI

Operatorii economici şi instituţiile publice sursă de risc:

1. Elaborează studii de evaluare a riscului de epizootii şi de contaminare R.B.C. a produselor vegetale şi animale;
2. Asigură sistemul propriu de supraveghere şi control;
3. Elaborează strategii de realizare a acţiunilor de prevenire, protecţie şi intervenţie;
4. Elaborează planuri proprii de protecţie-intervenţie în cazul unor epizootii şi contaminare R.B.C. a produselor vegetale şi animale;
5. Constituie fondul de mijloace materiale necesare executării acţiunilor de intervenţie şi le menţin în stare de operativitate.
6. Organizează înştiinţarea-alarmarea salariaţilor pentru apărare în cazul epidemiilor/epizootiilor;
7. Asigură informarea Comitetului Municipiului Bucureşti pentru Situaţii de Urgenţă, Comitetele locale, despre apariţia unor situaţii critice şi declanşarea bolii.
8. Respectă normele specifice de prevenire a îmbolnăvirii colectivităţilor de animale şi a contaminării R.B.C. a produselor vegetale şi animale, norme şi normative emise de către organele competente.
9. Exploatează, întreţin şi utilizează instalaţiile şi mijloacele proprii de strictă igienă sanitar-veterinară, respectând normele şi normativele specifice.
10. Organizează sistemul propriu de supraveghere şi control specific epizootiilor şi epidemiilor.

Populaţia:

1. Asigură respectarea strictă a condiţiilor de creştere numai în bunuri permise şi de igienă sanitară veterinară pentru activităţile de creştere a animalelor şi amenajărilor specifice acestor activităţi.
2. Asigură apărarea sănătăţii animalelor şi prevenirea transmiterii de boli între animale şi de la acestea la om.
3. Asigură realizarea acţiunilor de protecţie a produselor vegetale şi animale împotriva unor eventuale contaminări.
4. Asigură sacrificarea animalelor numai în locuri permise şi sub control sanitar-veterinar.
5. Asigură desfacerea produselor de origine animală şi circulaţia animalelor numai cu avizul organelor sanitar-veterinare.
6. Îşi însuşeşte metodele de asigurare a prevenirii apariţiei unei îmbolnăviri de animale, a modului de realizare a protecţiei şi a unor reguli specifice, obligatorii, de comportare în cazul unei epizootii/epidemii.
7. Participă cu programele de înştiinţare-educare organizate şi desfăşurate de către Comitetul Local pentru Situaţii de Urgenţă al Sectorului 5, Inspectoratul Poliţiei Sanitar-Veterinare şi alte organisme sanitare-veterinare autorizate.
8. Elaborarea planurilor anuale de instruire-pregătire;
9. Instruirea structurilor organizatorice realizate;

10. Instruirea - educarea populaţiei;
11. Elaborarea, tipărirea şi difuzarea unor materiale didactice necesare instruirii populaţiei.
12. Utilizarea mijloacelor de informare în masă: presă, radio, televiziunea pentru asigurarea instruirii-educării populaţiei;

ÎNŞTIINŢAREA, NOTIFICAREA, INFORMAREA

Înştiinţarea se referă la avertizarea asupra ***pericolului apariţiei*** unei epizootii, zoonoze, toxiinfecţii sau contaminării radioactive, chimice sau biologice a produselor vegetale şi animale, în sector sau asupra ***declanşării*** unor asemenea dezastre.

Înştiinţarea se realizează prin dispoziţie a primarului sectorului - preşedinte al Comitetului Local pentru Situaţii de Urgenţă, la propunerea şefului ***Grupului de suport tehnic pentru Epizootii şi supravegherea contaminării radioactive, chimice, bacteriologice a produselor vegetale şi animale.***

Înştiinţarea se realizează prin Centrul operativ al Comitetului Local pentru Situaţii de Urgenţă al Sectorului, cu mijloacele existente în dotarea acestuia.

Înştiinţarea se adresează:

1. Comitetului Local pentru Situaţii de Urgenţă al Sectorului;
2. Grupului de suport tehnic Epizootii şi supravegherea contaminării radioactive, chimice, bacteriologice a produselor vegetale şi animale;
3. Agenţia pentru protecţia consumatorilor al Municipiului Bucureşti;
4. Direcţia sanitară veterinară şi pentru siguranţa alimentelor a Municipiului Bucureşti;
5. Laboratoarelor sanitar-veterinare;
6. Laboratoarelor de control şi supraveghere a mediului înconjurător;
7. Formaţiunilor de intervenţie:

Notificarea se adresează:

- Comitetului Local pentru Situaţii de Urgenţă al Sectorului;
- Inspectoratului pentru Situaţii de Urgenţă "Dealul Spirii" Bucureşti-Ilfov;
- Organismelor specializate ale municipiului şi sectoarelor vecine, când este nevoie de cooperare şi ajutor. Această acţiune se realizează cu aprobarea Comitetului Local pentru Situaţii de Urgenţă al Sectorului sau direct de către acest comitet.

Informarea se adresează:

- salariaţilor şi populaţiei din zona de risc şi se va referi la : situaţia creată şi evoluţia acesteia; acţiunile care s-au realizat şi trebuie să se realizeze; restricţiile introduse; respectarea regulilor de comportare în zona de risc.

Alarmarea:

Alarmarea se referă la avertizarea Comitetului Local pentru Situaţii de Urgenţă al Sectorului, Grupului de suport tehnic Epizootii şi supravegherea contaminării radioactive, chimice, bacteriologice a produselor vegetale şi animale formaţiunilor subordonate şi populaţiei despre declanşarea epizootiei la instalarea carantinei şi la producerea accidentului tehnologic care crează contaminarea radioactivă, chimică sau biologică a produselor vegetale şi animale.

Alarmarea se realizează cu ajutorul sistemului de sirene al Serviciilor de Prevenire pentru Situaţii de Urgenţă de la nivelul Sectoarelor, acţionat centralizat şi/sau manual, pentru zonele de risc, la ordinul primarului - preşedinte al Comitetului Local pentru Situaţii de Urgenţă al Sectorului, ca urmare a propunerii Grupului de suport tehnic Epizootii şi supravegherea contaminării radioactive, chimice, bacteriologice a produselor vegetale şi animale.

În etapa predezastru se asigură toate acţiunile de menţinere în stare de operativitate a întregului sistem de alarmare din sector.

Protecţia animalelor, produselor vegetale şi animale.

Protecţia animalelor se realizează la descoperirea semnalelor ***specifice declanşării unei*** epizootii, în momentul declanţării acesteia ***şi pericolul de contaminare radioactivă, chimică sau biologică*** a animalelor.

Protecţia se realizează prin:

- ***izolarea*** animalelor;
- ***retragerea*** de la păşunat;

- introducerea animalelor în ***adăposturile*** specifice (grajduri) şi aplicarea măsurilor de siguranţă;
- respectarea ***regulilor de întreţinere şi hrană*** în locul de adăpostire;
- introducerea ***carantinei*** în zonele de risc;
- asigurarea acţiunilor de ***asistentă sanitar-veterinară,*** tratament.

Protecţia surselor de apă prin acoperirea cu sisteme special realizate adecvate fiecărui tip de instalaţie, cu folii de materiale plastice, etc.

Protecţia produselor vegetale şi animale împotriva contaminării radioactive, chimice sau biologice se realizează prin:

- retragerea produselor vegetale şi animale în spaţii de congelare: depozite, hale, magazii, încăperi, etc.;
- asigurarea etanşării spaţiilor de congelare;
  - acoperirea produselor în vrac şi a celor din clăi, stive, etc, cu folii de material plastic, ţesături textile, rogojini, etc.

Protecţia prin evacuare:

Acţiunea de evacuare a animalelor se ***realizează în mod excepţional*** din zonele de risc, în special din zonele de contaminare radioactiv, chimic sau biologic, pentru valori ale nivelurilor de intervenţie şi condiţii care impun executarea acestei acţiuni. În faza predezastru se evaluează nivelurile probabile de intervenţie şi se elaborează, dacă este cazul, planuri de evacuare.

Profilaxia:

Acţiunile profilactice se desfăşoară permanent în etapa predezastru şi se intensifică la apariţia semnelor sau culegerea informaţiilor despre posibilitatea declanşării unei epidemii/ epizootii şi se realizează prin:

- vaccinări periodice şi obligatorii a oamenilor şi pentru toate categoriile de animale şi păsări;
- controlul respectării regulilor de creştere, circulaţie, sacrificare şi valorificare a animalelor şi păsărilor;
- controlul respectării regulilor de igienă sanitar-veterinară;
- controlul şi supravegherea stării de sănătate a animalelor şi păsărilor;

Controlul şi supravegherea:

Acţiunile de supraveghere şi control se referă la :

- controlul şi supravegherea calităţii factorilor de mediu:
- controlul şi supravegherea produselor destinate hrănirii animalelor, respectiv a furajelor, nutreţurilor combinate, etc.
- controlul şi supravegherea produselor animale destinate alimentaţiei populaţiei;
- controlul şi supravegherea stării de sănătate a animalelor şi a produselor alimentare de origine animală propuse şi a celor din import.

MASURI DE LIMITARE A CONSECINŢELOR

În această etapă acţiunile de intervenţie se realizează cu scopul de a înlătura urmările epidemiilor/ epizootiilor.

Trebuiesc asigurate:

- Executarea acţiunilor de dezinfecţie, dezinsecţie, deratizare, de neutralizare a substanţelor toxice industriale şi de decontaminare a produselor vegetale şi animale;
- Desfăşurarea acţiunilor de tratament al animalelor bolnave din zona de risc;
- Sacrificarea animalelor netratabile, înhumarea cadavrelor sau incinerarea în locurile şi instalaţiile stabilite;
- Continuarea acţiunilor de supraveghere şi control;

- Decontaminarea surselor de apă, a furajelor şi a instalaţiilor de fabricaţie a nutreţurilor combinate.
- Interdicţia de consum a produselor vegetale şi animale, a furajelor şi nutreţurilor, a surselor de apă care nu se pot decontamina.
- Menţinerea acţiunilor de intervenţie şi interdicţii în zona carantinei.

MASURI DE REABILITARE

În această etapă acţiunile se referă la crearea condiţiilor de revenire la situaţia iniţială şi trebuie să asigure:

- Restabilirea condiţiilor de creştere a animalelor şi de asigurare a produselor vegetale şi animale;

- Reabilitarea fondului (populaţiei) de animale şi a activităţilor legate de creşterea, sacrificarea şi valorificarea produselor vegetale şi animale;

- Se desfăşoară acţiuni globale de asigurare a revenirii la situaţia iniţială.

SITUAŢIA CENTRALIZATOARE A FONDULUI DE ALARMARE, SIRENE ELECTRICE ŞI ELECTRONICE DIN MUNICIPIUL BUCUREŞTI

Centrala:		CLSU Sector 1			
Nr. crt.	Tip	Localitate	Str. Nr.	Locaţie	Coordonate geografice
1	UTS1200 (1200W)	Bucuresti	Ion Mihalache 1	BRD	44,4525754 N 26,083326 E
2	UTS1200 (1200W)	Bucuresti	Dinicu Golescu 1	STB	44,4410024 N 26,080654 E
3	UTS1200 (1200W)	Bucuresti	Dorobantilor 5-7	Hotel Sheraton	44,4465359 N 26,098952 E
4	UTS1200 (1200W)	Bucuresti	Jiului 2	bl. C4	44,4829867 N 26,041623 E
5	UTS1200 (1200W)	Bucuresti	Corallilor 22	OMV Petrom City	44,4923817 N 26,061916 E
6	UTS1200 (1200W)	Bucuresti	Marasti 59	USASMV Agronomie	44,471393 N 26,070948 E
7	UTS1200 (1200W)	Bucuresti	Ghetarilor 23-25	H-Herastrau Park	44,4777737 N 26,091066 E
8	UTS1200 (1200W)	Bucuresti	Alex. Serbanescu 50	AAAS	44,4869176 N 26,093828 E
9	UTS1200 (1200W)	Bucuresti	Manzului 24	bl. F (bl. 6)	44,4690844 N 26,03408 E
10	UTS1200 (1200W)	Bucuresti	Ion Mihalache 146	sc. A	44,4671315 N 26,063691 E
11	UTS1200 (1200W)	Bucuresti	P-ta Universitatii 1	GrandHotel Bucharest	44,4372477 N 26,102103 E
12	UTS1200 (1200W)	Bucuresti	Brezoianu 44	bloc locuinte	44,4379788 N 26,093682 E
13	UTS1200 (1200W)	Bucuresti	Stirbei Voda 65	bloc locuinte	44,4399629 N 26,085705 E
14	UTS1200 (1200W)	Bucuresti	Caransebes 1	A.N.A.F.	44,4671519 N 26,047635 E
15	UTS1200 (1200W)	Bucuresti	Dinicu Golescu 43	bl. 7, sc. B	44,4487084 N 26,069145 E
16	UTS1200 (1200W)	Bucuresti	Dorobantilor 111-131	bl. 9, sc. F	44,4553711 N 26,097057 E
17	UTS1200 (1200W)	Bucuresti	Prometeu 26	Politia Locala S1	44,483534 N 26,098484 E
18	UTS1200 (1200W)	Bucuresti	Ion Mihalache 37-39	Spitalul Sf. Maria	44,4564844 N 26,079007 E
19	UTS1200 (1200W)	Bucuresti	Grivitei 216	bloc locuinte	44,4633427 N 26,054977 E
20	UTS1200 (1200W)	Bucuresti	Maresal Averescu	bl. 1, sc. 1	44,4625726 N 26,072668 E
21	UTS1200 (1200W)	Bucuresti	Av. Protopopescu 11	bl. C1	44,4638455 N 26,099876 E
22	UTS1200 (1200W)	Bucuresti	P-ta C. de Gaulle 15	C. de Gaulle Plazza	44,4652351 N 26,087193 E
23	UTS1200 (1200W)	Bucuresti	Ficusului 44	S.C. ROMAERO S.A.	44,4942083 N 26,086069 E
24	UTS1200 (1200W)	Bucuresti	Giulesti 337	bl. 5	44,4692427 N 26,023255 E
25	UTS1200 (1200W)	Bucuresti	Petrila 10-12	Scoala Generala 13	44,5119343 N 26,016645 E
26	UTS1200 (1200W)	Bucuresti	Amintirii 26	Scoala Generala 182	44,4762749 N 26,036884 E
27	UTS1200 (1200W)	Bucuresti	Bd. Expozitiei 30A	Fac. de Manag. SNSPA	44,4741622 N 26,059188 E
28	UTS1200 (1200W)	Bucuresti	Dunei 1	Scoala Generala 183	44,4834372 N 26,029514 E
29	UTS1200 (1200W)	Bucuresti	P-ta Presei Libere	S.C. CNI CORESI S.A.	44,4809136 N 26,072096 E
30	UTS1200 (1200W)	Bucuresti	Sos. Chitilei 284	Leroy Merlin	44,4893035 N 26,015548 E
31	UTS1200 (1200W)	Bucuresti	Aurel Baesu 2-4	bl. A13, sc. 2	44,4888754 N 26,037512 E
32	UTS1200 (1200W)	Bucuresti	Luptatorilor 40	CIAPAD - Sf. Elena	44,4899389 N 26,047976 E
33	UTS1200 (1200W)	Bucuresti	Episcopul Vulcan 26	bl. F, sc. 2	44,4975309 N 26,038069 E
34	UTS1200 (1200W)	Bucuresti	Calea Victoriei 125	Biblioteca Academiei	44,4451492 N 26,088721 E
35	UTS1200 (1200W)	Bucuresti	Nazarcea 30	Scoala Generala 181	44,4944424 N 26,02613 E
36	UTS1200 (1200W)	Bucuresti	Bucurestii Noi 170	Cinelabs Romania	44,4967573 N 26,030503 E
37	UTS1200 (1200W)	Bucuresti	Primaverii 29	Office Vera 1 S.R.L.	44,4685428 N 26,09052 E
38	UTS1200 (1200W)	Bucuresti	I.I.de la Brad 57-59	bl. 57-59	44,4996658 N 26,067991 E
39	UTS1200 (1200W)	Bucuresti	Apicultorilor 1-3	Scoala Gimnaziala 6	44,5039278 N 26,059957 E

40	UTS1200 (1200W)	Bucuresti	G-ral Stefan Holban	Hotel Baneasa Park	44,5076271 N 26,073934 E
41	UTS1200 (1200W)	Bucuresti	Buc. Ploiesti 42D	Baneasa ShoppingCity	44,5085893 N 26,08888 E
42	UTS1200 (1200W)	Bucuresti	Calea Ion Zavoi 1-4	DEDEMAN Baneasa	44,5051559 N 26,082648 E
43	UTS1200 (1200W)	Bucuresti	Aerogarii 2-8	sc. D, bl.II	44,4941753 N 26,079851 E
44	UTS1200 (1200W)	Bucuresti	Odai 439	SILK Groups	44,5221303 N 26,030977 E

45	UTS1200 (1200W)	Bucuresti	Drumul Opalului 43	Padurea Baneasa	44,5248923 N 26,058275 E
46	UTS1200 (1200W)	Bucuresti	Padurea Neagra 17	bl. 54A	44,5335191 N 26,095845 E
47	UTS1200 (1200W)	Bucuresti	Padurea Neagra 19-85	bl. 34A	44,5331032 N 26,101578 E
48	UTS1200 (1200W)	Bucuresti	Fiordului 30	bl. 52	44,474055 N 26,018609 E
49	UTS1200 (1200W)	Bucuresti	Gh. Ionescu Sisesti	98C,bl.Atlantic City	44,504277 N 26,042491 E
50	UTS1200 (1200W)	Bucuresti	N. Titulescu 89-91	Bloc 9, Sc. B	44,451895 N 26,076802 E
51	UTS1200 (1200W)	Bucuresti	Baiculesti, Nr.23	Bl.E, Sc.1	44,482442 N 26,056848 E
52	UTS1200 (1200W)	Bucuresti	Str. Butuceni	Liceul Tehn. Mihai I	44,466732 N 26,042093 E
53	UTS1200 (1200W)	Bucuresti	Teodosie Rudeanu 3	Bl. 1C, Sc. 2	44,4534822 N 26,073137 E
54	UTS1200 (1200W)	Bucuresti	Grivitei 399	bl. O, sc. A	44,4716906 N 26,049115 E
55	UTS1200 (1200W)	Bucuresti	Dinicu Golescu 38	Min. Transporturilor	44,4440716 N 26,077124 E
56	UTS1200 (1200W)	Bucuresti	Odai 347-363	LYKOS	44,5259798 N 26,041868 E
57	UTS1200 (1200W)	Bucuresti	Turda 127	bl. 2	44,4602638 N 26,070158 E
58	UTS1200 (1200W)	Bucuresti	Telega 6	Metropolis Residence	44,476352 N 26,047049 E
59	UTS1200 (1200W)	Bucuresti	Barbu Lautaru 8	bl. 24	44,4562778 N 26,065397 E
60	UTS1200 (1200W)	Bucuresti	Stefan Stoika 22	bl. 17B, sc. A	44,457448 N 26,064239 E
61	UTS1200 (1200W)	Bucuresti	Ghe. Magheru 9	bloc EVA, sc. 1	44,4433273 N 26,097724 E
62	UTS1200 (1200W)	Bucuresti	Chitilei 423	S.C. Qualicaps S.R.L	44,4945161 N 26,001273 E
63	UTS1200 (1200W)	Bucuresti	Calea Floreasca 175	Floreasca Tower	44,4792555 N 26,101376 E
64	UTS1200 (1200W)	Bucuresti	Agronomiei 2-6	bl. N1-1	44,5156639 N 26,090027 E
65	UTS1200 (1200W)	Bucuresti	Bucuresti Ploiesti	Km 10,5 UM	44,5194679 N 26,07569 E
66	UTS1200 (1200W)	Bucuresti	Gh. Ionescu Sisesti	266-270,bl. locuinte	44,5064801 N 26,028045 E
67	UTS1200 (1200W)	Bucuresti	Buc. Ploiesti 42-44	Baneasa Bussiness	44,5160922 N 26,080821 E
68	Necentralizată	Bucuresti	PMB-AVIATORILOR 4	GARAJE SA	44,4544408 N 26,086611 E
69	Necentralizată	Bucuresti	PMB-BANU MANTA 10-12	C.T.A NORD	44,4535495 N 26,074897 E
70	Necentralizată	Bucuresti	PMB-Bucurestii NOI50	BETA IMPEX SRL	44,4810629 N 26,042684 E
71	Necentralizată	Bucuresti	PMB-P-TA GARII DE N.	GARA DE NORD	44,4458047 N 26,074996 E
72	Necentralizată	Bucuresti	PMB-GARII DE N.6-8	BLOC SC.A	44,4445967 N 26,078862 E
73	Necentralizată	Bucuresti	PMB-IANCU DE HUN.29	BLOC SC.1	44,4528768 N 26,092604 E
74	Necentralizată	Bucuresti	PMB-I.I.DE LA BRAD6	I.N.M.A.	44,4978096 N 26,073712 E
75	Necentralizată	Bucuresti	PMB-MARASTI 59	USASMV AGRONOMIE	44,4704634 N 26,070703 E
76	Necentralizată	Bucuresti	PMB-DOROBANTI111-113	BL.9 SC.A	44,455398 N 26,097031 E
77	Necentralizată	Bucuresti	PMB-DOROBANTI172-178	BL. SC.A	44,4589803 N 26,095404 E
78	Necentralizată	Bucuresti	PMB-GRIVITEI 68	FILATELIA GRIVITA	44,4457816 N 26,082614 E
79	Necentralizată	Bucuresti	PMB-GRIVITEI 178	BL.P SC.1	44,4527329 N 26,066121 E
80	Necentralizată	Bucuresti	PMB-GRIVITEI 361	SC SAN METAL(GRIRO)	44,4618232 N 26,056373 E
81	Necentralizată	Bucuresti	PMB-VICTORIEI 100	BLOC	44,4416166 N 26,094864 E
82	Necentralizată	Bucuresti	PMB-VICTORIEI 37	DIR.TC.BUC(ROMTELEC)	44,4363729 N 26,097557 E
83	Necentralizată	Bucuresti	PMB-POIANA PIETREI7	ST.C.F.16FEB.	44,4800399 N 26,002499 E
84	Necentralizată	Bucuresti	PMB-ROMANA 6	A.S.E	44,4475181 N 26,096877 E
85	Necentralizată	Bucuresti	PMB-PRESEI LIBERE 1	C.N.I.CORESI S.A.2	44,4807855 N 26,072698 E
86	Necentralizată	Bucuresti	PMB-UNIVERSITATII 1	HOTEL INTER-2	44,4374383 N 26,102163 E
87	Necentralizată	Bucuresti	PMB-PIPERA 9	BL.11 SC.E	44,4796941 N 26,095382 E
88	Necentralizată	Bucuresti	PMB-STEF CEL MARE 1	BL.SC.A	44,4536657 N 26,099308 E
89	Necentralizată	Bucuresti	PMB-AVIONULUI 3	BL.5C	44,4803439 N 26,101043 E
90	Necentralizată	Bucuresti	PMB-BAICULESTI 23	BL.B9 SC.8	44,4823369 N 26,05687 E

91	Necentralizată	Bucuresti	PMB-BERZEI 100	ARTA MODEI	44,4440581 N 26,081269 E
92	Necentralizată	Bucuresti	PMB-BORSA 25	BL.VIII F SC.B	44,4811139 N 26,097765 E
93	Necentralizată	Bucuresti	PMB-CAPALNA 40	BL.15K SC.1	44,4847339 N 26,100225 E
94	Necentralizată	Bucuresti	PMB-P-ta Univ. 1	Hotel Intercont.	44,4372339 N 26,102589 E
95	Necentralizată	Bucuresti	PMB-CEASORNICULUI 19	I.G.S.U.-2	44,4783438 N 26,091144 E

96	Necentralizată	Bucuresti	PMB-DOCENTILOR 17	TRUSTUL CARPATI	44,4625537 N 26,079712 E
97	Necentralizată	Bucuresti	PMB-DR.FELIX 61	BL.	44,4515834 N 26,080281 E
98	Necentralizată	Bucuresti	PMB-FAUREI 5	BL.C.9 SC.A	44,4811176 N 26,053495 E
99	Necentralizată	Bucuresti	PMB-FICUSULUI 4	COMPLEX APICOL	44,4890948 N 26,084777 E
100	Necentralizată	Bucuresti	PMB-J.MONNET 28	LICEUL JEAN MONNET	44,4671297 N 26,091657 E
101	Necentralizată	Bucuresti	PMB-MARMUREI 1	DEP.CF.BUC.TRIAJ	44,4826965 N 26,026642 E
102	Necentralizată	Bucuresti	PMB-MITROP.VARLAAM22	GRADINITA	44,4956225 N 26,040777 E
103	Necentralizată	Bucuresti	PMB-NEAGOE TEODOR 2	CF.BUC.TRIAJ	44,489902 N 26,009186 E
104	Necentralizată	Bucuresti	PMB-NEATARNARII 6	SC.AJUTAT.-AUTISTI	44,4861853 N 26,042798 E
105	Necentralizată	Bucuresti	PMB-PARANGULUI 76	S.C.LUXTEN S.A.	44,4756885 N 26,048922 E
106	Necentralizată	Bucuresti	PMB-PITAR MOS 1	BL.	44,4410406 N 26,100512 E
107	Necentralizată	Bucuresti	PMB-PLEVNEI 46-48	UCECOM S.A.	44,4371472 N 26,082065 E
108	Necentralizată	Bucuresti	PMB-S.BRAESCU 28-30	BL.12I SC.2	44,4831468 N 26,094484 E
109	Necentralizată	Bucuresti	PMB-TURDA 48	BL.	44,4568862 N 26,066753 E
110	Necentralizată	Bucuresti	PMB-VICTOR DAIMACA 2	SC.SPECIALA 8	44,4877886 N 26,05261 E
111	Necentralizată	Bucuresti	PMB-VIRGILIU 39	C.T.A. PLEVNEI	44,4397838 N 26,078296 E
112	Necentralizată	Bucuresti	PMB-XENOPOL 35	BL.	44,4432994 N 26,102634 E
113	Necentralizată	Bucuresti	PMB-PRIMAVERII 57	S.C. HOLCIM S.A.	44,4687704 N 26,088577 E
114	Necentralizată	Bucuresti	PMB-FLOREASCA 242	S.C. FEA S.A.	44,4776519 N 26,101988 E
	Centrala:			**CLSU Sector 2**	
Nr. crt.	**Tip**	**Localitate**	**Str. Nr.**	**Locaţie**	**Coordonate geografice**
1	UTS1200 (1200W)	Bucuresti	Dimitrie Pompei, 6E	Pipera Business Twr.	44,4810467 N 26,119044 E
2	UTS1200 (1200W)	Bucuresti	B. Vacarescu 301-311	Lakeview Office	44,4757842 N 26,106364 E
3	UTS1200 (1200W)	Bucuresti	Cremenita, nr.2A	Hotel SIR	44,464669 N 26,135999 E
4	UTS600 (600W)	Bucuresti	Mihai Bravu 169	bl. D5, sc. 6	44,4363056 N 26,137426 E
5	UTS1200 (1200W)	Bucuresti	Mihai Bravu 1	bloc ALMO	44,4500229 N 26,125675 E
6	UTS1200 (1200W)	Bucuresti	Calea Mosilor 221	bl.31	44,443916 N 26,119279 E
7	UTS1200 (1200W)	Bucuresti	Bd. Carol I 31-33	S.C. ASIROM S.A.	44,4368957 N 26,108687 E
8	UTS1200 (1200W)	Bucuresti	Bd. Chisinau 2	bl.50, sc.1	44,4440322 N 26,157319 E
9	UTS600 (600W)	Bucuresti	Sos. Colentina 426	Carrefour	44,4758309 N 26,160347 E
10	UTS600 (600W)	Bucuresti	Sos. Pantelimon 340	Spital Sf.Pantelimon	44,4414478 N 26,173227 E
11	UTS-M	Bucuresti	Sos. Colentina, 27A	Bl.7IRTA, sc.A, hol	44,4567778 N 26,129305 E
12	UTS-M	Bucuresti	Bd. Ferdinand I, 178	Bl.T3, sc.A, parter	44,4473063 N 26,138125 E
13	Necentralizată	Bucuresti	P Protopopescu 109	PROTV	44,4407415 N 26,1298 E
14	Necentralizată	Bucuresti	CAROL I 4	TEHNOFOREST EXP.	44,4355472 N 26,103516 E
15	Necentralizată	Bucuresti	D.POMPEI 10	SC CONECT SA	44,4816825 N 26,116706 E

16	Necentralizată	Bucuresti	DACIA 102	BL.	44,4454455 N 26,110859 E
17	Necentralizată	Bucuresti	D.POMPEI 9	SC IRIDE SA	44,482015 N 26,118696 E
18	Necentralizată	Bucuresti	LACUL TEI 1-3	SC ISPE SA	44,4576205 N 26,107129 E
19	Necentralizată	Bucuresti	LACUL TEI 79	BL.15A SC.3	44,4607589 N 26,115661 E
20	Necentralizată	Bucuresti	P.DE COUBERTIN 3	ELECTROAPARATAJ	44,44238 N 26,151033 E
21	Necentralizată	Bucuresti	CALEA MOSILOR 272	BL.16 SC.3	44,4416601 N 26,118075 E
22	Necentralizată	Bucuresti	CALEA MOSILOR 306	BL.56 SC.B	44,4474383 N 26,123463 E
23	Necentralizată	Bucuresti	COLENTINA 377-379	DEPOU RATB	44,4735463 N 26,154316 E
24	Necentralizată	Bucuresti	COLENTINA 43	BL.R14 SC.1	44,4595637 N 26,13124 E
25	Necentralizată	Bucuresti	COLENTINA 92	BL.92 SC.2	44,468499 N 26,141847 E
26	Necentralizată	Bucuresti	FUNDENI 227	BL.126B SC.1	44,4667675 N 26,146596 E
27	Necentralizată	Bucuresti	FUNDENI 2	BL.11B SC.2	44,4428332 N 26,166338 E
28	Necentralizată	Bucuresti	M.BRAVU 98-106	BL.D16 SC.3	44,4421775 N 26,130374 E
29	Necentralizată	Bucuresti	PANTELIMON 10-12	CENT.AFACERI OBOR	44,4470588 N 26,133151 E
30	Necentralizată	Bucuresti	PANTELIMON 249	BL.48 SC.1	44,4431393 N 26,15923 E
31	Necentralizată	Bucuresti	PANTELIMON 301	BL.C1 SC.1	44,4420507 N 26,175021 E
32	Necentralizată	Bucuresti	PANTELIMON 76	BL.410 SC.1	44,4445244 N 26,138132 E
33	Necentralizată	Bucuresti	PANTELIMON 54	BL.2 SC.B	44,4407307 N 26,180013 E
34	Necentralizată	Bucuresti	PIPERA 46	SC SERICO	44,4818882 N 26,106584 E
35	Necentralizată	Bucuresti	STEF.CEL MARE 15	BL.1 SC.2	44,4531614 N 26,107772 E
36	Necentralizată	Bucuresti	STEF.CEL MARE 31	BL.29 SC.5	44,452379 N 26,119086 E
37	Necentralizată	Bucuresti	AVRIG 33	BL.440 SC.1	44,4442423 N 26,132223 E
38	Necentralizată	Bucuresti	BAICULUI 12	BL.54 SC.A	44,4462494 N 26,143822 E
39	Necentralizată	Bucuresti	BAICULUI 82	SC ELPROF SA	44,4486967 N 26,148357 E
40	Necentralizată	Bucuresti	BODESTI 2	BL.29B SC.A	44,4390876 N 26,174125 E
41	Necentralizată	Bucuresti	CORABIA 57	GRADINITA	44,4585435 N 26,135375 E
42	Necentralizată	Bucuresti	CRIS.MATEESCU 2	BL.35 SC.2	44,4590756 N 26,129304 E
43	Necentralizată	Bucuresti	DELENI 2	BL.T66 SC.B	44,4573326 N 26,121463 E
44	Necentralizată	Bucuresti	DOAMNA GHICA 3	BL.2 SC.1	44,464227 N 26,130037 E
45	Necentralizată	Bucuresti	DR.GROZOVICI 4	URAC-RATB	44,4538066 N 26,115463 E
46	Necentralizată	Bucuresti	ELECTRONICII9-11	SC IZOLATORUL	44,4527937 N 26,117138 E
47	Necentralizată	Bucuresti	FANTANICA 38	SC FERMOARE	44,4477346 N 26,152132 E
48	Necentralizată	Bucuresti	GARIBALDI 3	LIC. C.A.ROSETTI	44,4642499 N 26,105631 E
49	Necentralizată	Bucuresti	GH TITEICA 85-87	GARAJ TAXI	44,4666522 N 26,11442 E
50	Necentralizată	Bucuresti	GRIGORE MOISIL 3	BL 7, SC.2	44,4628698 N 26,118243 E
51	Necentralizată	Bucuresti	HELIADE INTRE VII 36	SC GENERALA 145	44,4549848 N 26,144625 E
52	Necentralizată	Bucuresti	IANCULUI 46-48	SC METALURGICA	44,4416912 N 26,13874 E
53	Necentralizată	Bucuresti	INGINERILOR 29	CAMIN STUDENTI 4	44,4621584 N 26,122598 E
54	Necentralizată	Bucuresti	M EMINESCU 81	BLOC	44,4471999 N 26,1011 E
55	Necentralizată	Bucuresti	M ROSETTI 7-9	BLOC	44,4419642 N 26,10639 E
56	Necentralizată	Bucuresti	MASINA DE PAINE 8	BL P 30, SC.2	44,4542006 N 26,126097 E

57	Necentralizată	Bucuresti	MORARILOR 2	SC FRB 1 SA	44,4397368 N 26,166826 E
58	Necentralizată	Bucuresti	MR BACILA 1	BL 99, SC.3	44,4660603 N 26,138759 E
59	Necentralizată	Bucuresti	N CANEA 296	SC DANONE SA	44,4699188 N 26,163645 E
60	Necentralizată	Bucuresti	P GRECEANU 38	HOTEL MAI	44,4514566 N 26,104866 E
61	Necentralizată	Bucuresti	PONTONULUI 1-5	GRADINITA ZORI DE ZI	44,4603591 N 26,121503 E
62	Necentralizată	Bucuresti	POPA NAN 82	SC SINATEX SA	44,4338186 N 26,125055 E
63	Necentralizată	Bucuresti	POPA NICOLAE 8	BL 24, SC.1	44,4527701 N 26,144641 E
64	Necentralizată	Bucuresti	RASCOALA 1907 NR 15	BL 31	44,4632642 N 26,145175 E
65	Necentralizată	Bucuresti	SPORTULUI	SPITAL FUNDENI	44,4703268 N 26,151529 E
66	Necentralizată	Bucuresti	V LUMINOASA 60A	BL C1, SC.A	44,4391459 N 26,143004 E
67	Necentralizată	Bucuresti	VIITOR 117-119	BLOC	44,448673 N 26,115311 E
68	Necentralizată	Bucuresti	AL LUNGULETU 2	BL.V 1 SC.1	44,440481 N 26,133372 E
69	Necentralizată	Bucuresti	AL BISTRICIOARA 6	BL.45 SC.1	44,453737 N 26,14818 E
70	Necentralizată	Bucuresti	AL SINAIA 3	BL.80 SC.1	44,4633379 N 26,136994 E
71	Necentralizată	Bucuresti	BASARABIA 47	LICEUL D. LEONIDA	44,4338858 N 26,155005 E
72	Necentralizată	Bucuresti	BD. CHISINAU 18	BL.M18, SC.1	44,4372215 N 26,158561 E
73	Necentralizată	Bucuresti	ZIDURI MOSI 5	S.C. AVERSA S.A.	44,4514951 N 26,129958 E
	Centrala:			**CLSU Sector 3**	
Nr. crt.	**Tip**	**Localitate**	**Str. Nr.**	**Locație**	**Coordonate geografice**
1	UTS-M	Bucuresti	GABROVENI NR.61	BL.B, ETJ.1, HOL	44,43164 N 26,10296 E
2	UTS600 (600W)	Bucuresti	Calea Dudesti	Posta Vitan	44,4243535 N 26,124042 E
3	UTS600 (600W)	Bucuresti	Liviu Rebreanu 2	Magazin Titan	44,4242614 N 26,161158 E
4	UTS600 (600W)	Bucuresti	Parfumului 2-4	Primaria Sector 3	44,4301321 N 26,116993 E
5	UTS600 (600W)	Bucuresti	Energeticienilor 8	ICEMENERG	44,405079 N 26,148231 E
6	UTS600 (600W)	Bucuresti	Calea Vitan 211	bloc 30	44,4301321 N 26,116993 E
7	UTS1200 (1200W)	Bucuresti	Industriilor 46	Scoala Gimnazia 55	44,4294713 N 26,202447 E
8	UTS1200 (1200W)	Bucuresti	Laborator 123	bloc V14	44,4176433 N 26,13408 E
9	UTS1200 (1200W)	Bucuresti	Calea Victoriei 12C	bl. A, sc.1	44,4325379 N 26,097539 E
10	UTS1200 (1200W)	Bucuresti	Unirii, 76	bl. J3A, sc. 2	44,4251508 N 26,126495 E
11	UTS1200 (1200W)	Bucuresti	Unirii, 45	bl. E3, sc. 2B	44,4267715 N 26,114052 E
12	UTS1200 (1200W)	Bucuresti	Gura Putnei, 86-90	sc. A, HABIO	44,4168004 N 26,194495 E
13	UTS1200 (1200W)	Bucuresti	Narva Traian, 17-19	bl.M70, sc.3	44,4205218 N 26,116465 E
14	UTS1200 (1200W)	Bucuresti	Nicolae Pascu, 10	bl. 5, sc. 1	44,4098077 N 26,143199 E
15	UTS1200 (1200W)	Bucuresti	Rotunda, 4	bl. Y1 Z	44,4194168 N 26,16127 E
16	UTS1200 (1200W)	Bucuresti	Mihai Bravu, 286	bl. 2, sc. B	44,4295197 N 26,138371 E
17	UTS1200 (1200W)	Bucuresti	1 Decembrie 1918, 4	bl. MY10, sc. A	44,435525 N 26,172356 E
18	UTS1200 (1200W)	Bucuresti	1 Decembrie 1918, 28	bl. 7, sc. A	44,427079 N 26,178427 E
19	UTS1200 (1200W)	Bucuresti	P-ta Unirii, 1	Magazin Unirea	44,4286283 N 26,104484 E

20	UTS1200 (1200W)	Bucuresti	Camil Ressu, 23	bl. 55, sc. 2	44,4187865 N 26,144921 E
21	UTS1200 (1200W)	Bucuresti	Jean Steriadi, 2	bl. G4, sc. B	44,4105763 N 26,17819 E
22	UTS1200 (1200W)	Bucuresti	Baba Novac, 2	bl. U1, sc. 1	44,4239476 N 26,138388 E
23	UTS1200 (1200W)	Bucuresti	Theodor Pallady, 6	bl. A11, sc. A	44,405079 N 26,148231 E
24	UTS1200 (1200W)	Bucuresti	Postasului, 6	bl. 9, sc. 1	44,4172879 N 26,184792 E
25	UTS1200 (1200W)	Bucuresti	Vitioara, 48	bl. 1, sc. B	44,4038796 N 26,170662 E
26	UTS1200 (1200W)	Bucuresti	Postavarul, 19	bl. 9	44,4180146 N 26,175173 E
27	UTS1200 (1200W)	Bucuresti	Barajul Sadului, 3-5	bl. N12-13, sc. B	44,4268712 N 26,167661 E
28	UTS1200 (1200W)	Bucuresti	Baba Novac, 17	bl. G13, sc. 1	44,426635 N 26,150127 E
29	UTS1200 (1200W)	Bucuresti	Bd. Basarabia, 256	S.C. FAUR S.A	44,4339058 N 26,180756 E
30	UTS1200 (1200W)	Bucuresti	Camil Ressu, 47	bl. N9, sc. A	44,4146331 N 26,155545 E
31	UTS1200 (1200W)	Bucuresti	Dudesti-Pantelimon44	S.C. ANTILOPA S.A.	44,4396222 N 26,193017 E
32	UTS1200 (1200W)	Bucuresti	Teodor Pallady 57	IKEA Pallady	44,407577 N 26,206473 E
33	UTS1200 (1200W)	Bucuresti	Theodor Pallady 43C	sc. B	44,4101068 N 26,187599 E
34	UTS1200 (1200W)	Bucuresti	Gura Solcii 52-54	bloc locuinte	44,4144444 N 26,210556 E
35	UTS1200 (1200W)	Bucuresti	Motilor 20	Vitan Residence 2, B	44,4122222 N 26,125 E
36	UTS1200 (1200W)	Bucuresti	C-tin Brancusi, 11	bl.D16, sc.7	44,4292501 N 26,159831 E
37	UTS1200 (1200W)	Bucuresti	Robescu C-tin, 23	I.S.C.	44,4325729 N 26,110914 E
38	UTS1200 (1200W)	Bucuresti	Nicolae Teclu, 52-54	AKTOR S.A. - hala	44,3992572 N 26,201556 E
39	UTS600 (600W)	Bucuresti	Cal. Calarasilor,166	bl. 54	44,4322323 N 26,124402 E
40	UTS600 (600W)	Bucuresti	Drumul Intre Tarlale	S.C. ICME ECAB S.A	44,4203895 N 26,218363 E
41	Necentralizată	Bucuresti	CAMPIA LIBERTATII 40	BL B1, SC.1	44,4293881 N 26,145255 E
42	Necentralizată	Bucuresti	CODRII NEAMTULUI 13	BL NB1, SC.4	44,420842 N 26,173852 E
43	Necentralizată	Bucuresti	C-TIN BRANCUSI 9-11	BL D16, SC.7	44,4292851 N 26,159698 E
44	Necentralizată	Bucuresti	DRISTOR 112	BL 13, SC.B	44,4222371 N 26,141212 E
45	Necentralizată	Bucuresti	DRIDU 2	SC GENERALA 178	44,484885 N 26,055575 E
46	Necentralizată	Bucuresti	EMIL GARLEANU 11	BL A8, SC.1	44,4225806 N 26,118327 E
47	Necentralizată	Bucuresti	FIZICIENILOR 9	BL D4, SC.1	44,4131122 N 26,150966 E
48	Necentralizată	Bucuresti	INVINGATORILOR 22	BLOC	44,4298195 N 26,129864 E
49	Necentralizată	Bucuresti	ION GHICA 1	BLOC, SC 1	44,434332 N 26,102437 E
50	Necentralizată	Bucuresti	L PATRASCANU 13	BL G1, SC 1	44,4349441 N 26,168457 E
51	Necentralizată	Bucuresti	L REBREANU 39	BL PM 22	44,4237626 N 26,178899 E
52	Necentralizată	Bucuresti	MOISE NICOARA 39	BL A-3, SC 1	44,427747 N 26,126237 E
53	Necentralizată	Bucuresti	I MINULESCU 67-93	SC FLAROS SA	44,4144294 N 26,120291 E
54	Necentralizată	Bucuresti	NICOLAE PASCU 10	BL 5, SC 1	44,4099194 N 26,143589 E
55	Necentralizată	Bucuresti	ODOBESTI 11	BL T1, SC A	44,4165884 N 26,155183 E
56	Necentralizată	Bucuresti	PAPAZOGLU 84	BLOC CAMIN	44,4199081 N 26,119299 E
57	Necentralizată	Bucuresti	PARFUMULUI 28	BLOC VECHI	44,4276912 N 26,115442 E
58	Necentralizată	Bucuresti	INTR. PARULUI 30	BL 59 BIS, SC 1	44,4202088 N 26,142826 E
59	Necentralizată	Bucuresti	PLT P IONESCU 7	BL X2, SC 1	44,4165884 N 26,155183 E
60	Necentralizată	Bucuresti	PREVEDERII 4	BL D8, SC 2	44,409662 N 26,17059 E
61	Necentralizată	Bucuresti	PRISACA DORNEI 4	BL D4, SC 1	44,4195021 N 26,168866 E

62	Necentralizată	Bucuresti	RAMNICU SARAT 1	GRADINITA 64	44,4163758 N 26,145788 E
63	Necentralizată	Bucuresti	RAMNICU SARAT 17	BL 20, SC 2	44,4129787 N 26,142594 E
64	Necentralizată	Bucuresti	RAMNICU SARAT 9-12	BL 22	44,4137653 N 26,141961 E
65	Necentralizată	Bucuresti	RAMNICU VALCEA 21	BL 22A, SC 1	44,4153155 N 26,141326 E
66	Necentralizată	Bucuresti	ROTUNDA 2	BL Y1, SC 1	44,4185858 N 26,160575 E
67	Necentralizată	Bucuresti	SCHITULUI 16	BL 43, SC 1	44,4130376 N 26,147446 E
68	Necentralizată	Bucuresti	TRAIAN 77-79	BLOC, SC 1	44,431568 N 26,12039 E
69	Necentralizată	Bucuresti	TICUSI 3	BL M 31-B, SC 2	44,4123618 N 26,161362 E
70	Necentralizată	Bucuresti	INTRETARLALE 42	BL 22A, SC 1	44,4200663 N 26,2192 E
71	Necentralizată	Bucuresti	TRAPEZULUI 3	BL C4-C2, SC 3	44,4094793 N 26,17255 E
72	Necentralizată	Bucuresti	VALEA BUZAULUI 141	BL G 26 BIS, SC 1	44,406073 N 26,175074 E
73	Necentralizată	Bucuresti	M BRAVU 286	BL 2, SC C	44,42919 N 26,138519 E
74	Necentralizată	Bucuresti	DUDESTI-PANTEL 44	SC ANTILOPA SA	44,4393904 N 26,191917 E
75	Necentralizată	Bucuresti	GARA CATELU 50	SC. GENERALA 78	44,435667 N 26,20138 E
76	Necentralizată	Bucuresti	ION MINULESCU 2	TIMPURI NOI S.A.	44,4179135 N 26,114863 E
77	Necentralizată	Bucuresti	L. REBREANU 10	MAGAZIN TITAN	44,4244351 N 26,161619 E
	Centrala:			**CLSU Sector 4**	
Nr. crt.	**Tip**	**Localitate**	**Str. Nr.**	**Locaţie**	**Coordonate geografice**
1	UTS-Hörmann	Bucuresti	Bd. Brancoveanu 2	bl. 12 B, sc.1	44,3971743 N 26,109386 E
2	UTS-Hörmann	Bucuresti	Oltenitei 250	bl.63, sc.2	44,386405 N 26,137554 E
3	UTS-Hörmann	Bucuresti	Marasesti 1-3	bl.1, sc.1	44,4204039 N 26,103598 E
4	UTS-Hörmann	Bucuresti	Bd. Gh. Sincai 2	bl.4, sc.3	44,4144771 N 26,106113 E
5	UTS-Hörmann	Bucuresti	Bd. Brancoveanu 20	Spital M. Curie	44,3895947 N 26,109193 E
6	UTS-Hörmann	Bucuresti	Berceni 43	bl.109, sc.1	44,3824424 N 26,132716 E
7	UTS-Hörmann	Bucuresti	Giurgiului 104-116	bl.A sc.5	44,3922576 N 26,093019 E
8	UTS-Hörmann	Bucuresti	Bd. Marasesti 4-6	S.C. ENGIE S.A.	44,4190072 N 26,098512 E
9	UTS-Hörmann	Bucuresti	Viorele 4	bl.22, sc.A	44,414661 N 26,112642 E
10	UTS-Hörmann	Bucuresti	Berceni 2	Complex BIG	44,391839 N 26,120764 E
11	UTS600 (600W)	Bucuresti	Metalurgiei 12-18	Primarie	44,3741642 N 26,119594 E
12	UTS600 (600W)	Bucuresti	Giurgiului 131	bl.1, sc.2	44,3799899 N 26,092617 E
13	UTS600 (600W)	Bucuresti	Bd. Brancoveanu 113	bl.V6	44,377866 N 26,110588 E
14	UTS600 (600W)	Bucuresti	Tineretului 39	bl.51, sc.1	44,4094557 N 26,113093 E
15	UTS600 (600W)	Bucuresti	Oltenitei 238	bl.53, sc.2	44,3894339 N 26,130801 E
16	UTS600 (600W)	Bucuresti	Costache Stamate 2	bl. 3C	44,4048488 N 26,120372 E
17	UTS600 (600W)	Bucuresti	Uioara 3	bl.M2, sc.5	44,3793109 N 26,103088 E
18	UTS600 (600W)	Bucuresti	Stoian Militaru 99	bl.4, sc.5	44,3945216 N 26,099076 E
19	UTS600 (600W)	Bucuresti	Alexandru Obregia 20	bl.20 bis, sc. B	44,3824435 N 26,114783 E

20	UTS600 (600W)	Bucuresti	Raul Sadului 6	bl. R7, sc.2	44,3810758 N 26,123247 E
21	UTS600 (600W)	Bucuresti	Oltenitei 10	bl. 2C, sc. 2	44,4007435 N 26,100653 E
22	UTS600 (600W)	Bucuresti	Lamotesti 1	bl.13, sc.2	44,3808163 N 26,10893 E
23	UTS600 (600W)	Bucuresti	Nitu Vasile 68	bl.26, sc.2	44,3882889 N 26,111049 E
24	UTS600 (600W)	Bucuresti	Drumul Gazarului 34	bl.138, sc.5	44,3881974 N 26,099907 E
25	UTS600 (600W)	Bucuresti	Almasu Mare 12	bl.51, sc.2	44,3845702 N 26,098008 E
26	UTS-M	Bucuresti	C-TIN BRANCOVEANU 1	BL.ML, HOL, SC PRINC	44,39718 N 26,11037 E
27	UTS-M	Bucuresti	SOS. GIURGIULUI 120	BL.13, BIROU ADMINIS	44,38982 N 26,09213 E
28	Necentralizată	Bucuresti	D. Cantemir 13	bl.11, sc.1	44,4206943 N 26,104363 E
29	Necentralizată	Bucuresti	SECUILOR 15	BL 20, SC 1	44,3918365 N 26,117915 E
30	Necentralizată	Bucuresti	BD. G. COSBUC 6-8	PRIMARIA S4	44,4210299 N 26,089142 E
31	Necentralizată	Bucuresti	METALURGIEI	BL 42, SC.B, ET.1	44,37275 N 26,122867 E
32	Necentralizată	Bucuresti	SERBAN VODA 226	SC ADESGO SA	44,4112399 N 26,099992 E
33	Necentralizată	Bucuresti	BERCENI 10	SPITALUL DR BAGDASAR	44,3873315 N 26,126711 E
34	Necentralizată	Bucuresti	BERCENI 8	SPITALUL DR BAGDASAR	44,3901126 N 26,124493 E
35	Necentralizată	Bucuresti	BERCENI 104	DOOSIN IMGB	44,3691699 N 26,141046 E
36	Necentralizată	Bucuresti	OLTENITEI 105	INTEC SA	44,3922418 N 26,126067 E
37	Necentralizată	Bucuresti	OLTENITEI 388	ROMPRIM	44,3841024 N 26,142699 E
38	Necentralizată	Bucuresti	OLTENITEI 83-85	BL 12, SC 1	44,3937402 N 26,122206 E
39	Necentralizată	Bucuresti	UNIRII 160	IND BUMBACULUI	44,4126366 N 26,117685 E
40	Necentralizată	Bucuresti	ACTIUNII 2-4	SC CELPI	44,371501 N 26,090945 E
41	Necentralizată	Bucuresti	CRETESTI 15	BLOC X	44,3718734 N 26,136159 E
42	Necentralizată	Bucuresti	DR C-TIN ISTRATI 1	HESPER SA	44,4149557 N 26,092577 E
43	Necentralizată	Bucuresti	E VACARESCU 1	BLOC X	44,42455 N 26,100216 E
44	Necentralizată	Bucuresti	EMIL RACOVITA	SC VEL PITAR SA	44,3864585 N 26,121246 E
45	Necentralizată	Bucuresti	ENACHE ION 12	BLOC X	44,3803657 N 26,136657 E
46	Necentralizată	Bucuresti	FRUMUSANI 10	BL 94, SC 1	44,3864361 N 26,132296 E
47	Necentralizată	Bucuresti	IZV CRISULUI 6	BLOC X	44,3852569 N 26,105613 E
48	Necentralizată	Bucuresti	IZV RECE 7	BL 28, SC 1	44,3885679 N 26,103925 E
49	Necentralizată	Bucuresti	MINCA DUMITRU	BL 23, SC 1	44,3918976 N 26,106299 E
50	Necentralizată	Bucuresti	RESITA 1	BL 8, SC P	44,3787553 N 26,098656 E
51	Necentralizată	Bucuresti	TR MAGURELE 23	BL A14, ET 1	44,3794387 N 26,126646 E
52	Necentralizată	Bucuresti	TRESTIANA 13	BL 15	44,4117777 N 26,109377 E
53	Necentralizată	Bucuresti	TUDOR GOCIU 3	BL 3C	44,3778023 N 26,095719 E
54	Necentralizată	Bucuresti	BD. G. COSBUC 64	BL. X, ET.1	44,4179799 N 26,083985 E
55	Necentralizată	Bucuresti	BD. METALURGIEI 206	BL. 82, SC. A	44,3704201 N 26,139797 E

Centrala:		CLSU Sector 5			
Nr. crt.	Tip	Localitate	Str. Nr.	Locație	Coordonate geografice
1	UTS-M	Bucuresti	MARGEANULUI NR.52,	BL.M124, SC.1	44,413816 N 26,061644 E
2	UTS-M	Bucuresti	BARCA NR.11, BL.M68	SC.1	44,410367 N 26,063899 E
3	UTS-M	Bucuresti	BANU MARACINE NR.6	SCOALA GENERALA 143	44,41198 N 26,05822 E
4	UTS-M	Bucuresti	PRICOPAN NR.1	BL.33	44,406617 N 26,071659 E
5	UTS-M	Bucuresti	DUMBRAVA NOUA NR.36	BL.P25, SC.2	44,41458 N 26,06597 E
6	UTS-M	Bucuresti	AMURGULUI NR.35	SCOALA GENERALA 141	44,40396 N 26,0666 E
7	UTS-M	Bucuresti	MUNTII CARPATI NR.72	SCOALA GENERALA 127	44,39584 N 26,06452 E
8	UTS-M	Bucuresti	CHIMIRULUI NR.34	BL S4, SC.1	44,396087 N 26,069213 E
9	UTS-M	Bucuresti	BACIULUI NR.5	BL.9	44,384851 N 26,082315 E
10	UTS-M	Bucuresti	Bucuresti MAGURELE	NR.45, SC. GEN. 125	44,38839 N 26,04787 E
11	UTS-M	Bucuresti	Sebastian, 141	bl. V73, sc. 2	44,423377 N 26,063167 E
12	UTS-M	Bucuresti	SEBASTIAN NR.33	BL.S6, SC.1	44,41947 N 26,06615 E
13	UTS-M	Bucuresti	ILEANA COSANZEANA	NR.8, BL.P8	44,4129 N 26,06923 E
14	UTS-M	Bucuresti	ION URDAREANU NR.4	BL.P23, SC.2	44,424015 N 26,070235 E
15	UTS-M	Bucuresti	FERENTARI NR.72	BL.B	44,40608 N 26,0792 E
16	UTS-M	Bucuresti	CAL. RAHOVEI NR.323	BL.26, SC.1	44,407863 N 26,066783 E
17	UTS-M	Bucuresti	MIHAI VODA NR. 1	CASA DE CULTURA MAI	44,432474 N 26,094428 E
18	UTS-M	BCURESTI	CAL. RAHOVEI NR.332	BL.43B	44,410647 N 26,069645 E
19	UTS-M	Bucuresti	CAL. FERENTARI NR.10	BL.119A, SC.1	44,41044 N 26,074854 E
20	UTS-M	Bucuresti	SERBAN VODA NR.286	BL. 3A, SC. C	44,40464 N 26,0959 E

21	UTS-M	Bucuresti	13 SEPTEMBRIE NR.55	BL. 55-57, SC. 1	44,42442 N 26,08411 E
22	UTS-M	Bucuresti	13 SEPTEMBRIE NR.97	BL. 93	44,42396 N 26,07833 E
23	UTS-M	Bucuresti	T. VLADIMIRESCU 84	BL. 131, SC.1	44,42258 N 26,07447 E
24	UTS-M	Bucuresti	EROILOR 15		44,43229 N 26,07001 E
25	UTS600 (600W)	Bucuresti	13 Septembrie, 90	Hotel Marriott	44,4252885 N 26,076505 E
26	Necentralizată	Bucuresti	GHENCEA 35	CLUBUL STEAUA	44,4154007 N 26,050415 E
27	Necentralizată	Bucuresti	T VLADIMIRESCU	BL 131, SC 1	44,423217 N 26,074243 E
28	Necentralizată	Bucuresti	RAHOVEI 268	VEL PITAR	44,4151175 N 26,0744 E
29	Necentralizată	Bucuresti	RAHOVEI 266	ELECTROMAGNETICA	44,41476 N 26,075667 E
30	Necentralizată	Bucuresti	PREL FERENTARI 52-60	BL A+B, SC 2	44,3931385 N 26,082552 E
31	Necentralizată	Bucuresti	CRIZANTEMELOR 28	BL Z	44,4062085 N 26,053192 E
32	Necentralizată	Bucuresti	DOINEI 9	DUAL-MAN SRL	44,4101536 N 26,080569 E
33	Necentralizată	Bucuresti	DR LISTER 1	BLOC	44,4336268 N 26,077773 E
34	Necentralizată	Bucuresti	GAROAFEI 10	SC VIGOTEX SA	44,4028593 N 26,059011 E
35	Necentralizată	Bucuresti	GHEORGHIENI 34	SC QUANTULUM 94 SRL	44,4208852 N 26,080313 E
36	Necentralizată	Bucuresti	INCLINATA 129	SC TUBAL SA	44,4036795 N 26,087257 E
37	Necentralizată	Bucuresti	OSTROV 3	SC PRELUDE 2000	44,3960708 N 26,09034 E
38	Necentralizată	Bucuresti	TROMPETULUI 34	SC SPECIALA 9	44,3972697 N 26,078994 E
39	Necentralizată	Bucuresti	VESELIEI 7	SC TEHNOPAM SA	44,406101 N 26,082943 E
40	Necentralizată	Bucuresti	SPL. INDEPENDENTEI	SPIT UNIVERSITAR	44,4361599 N 26,07197 E
Centrala:				**CLSU Sector 6**	
Nr. crt.	**Tip**	**Localitate**	**Str. Nr.**	**Locaţie**	**Coordonate geografice**
1	UTS600 (600W)	Bucuresti	Lacul Morii 1	APM-Bucuresti	44,4471454 N 26,036256 E
2	UTS600 (600W)	Bucuresti	Rusetu 17	Liceul Marin Preda	44,4594616 N 26,042663 E
3	UTS1200 (1200W)	Bucuresti	Valea Cascadelor 26B	SELGROS	44,4252836 N 25,997657 E
4	UTS600 (600W)	Bucuresti	Calea Giulesti 486A	Scoala Gimnaziala161	44,470611 N 26,002629 E
5	UTS600 (600W)	Bucuresti	Drumul Sabareni 21	Scoala Gimnaziala153	44,4718853 N 26,01839 E
6	UTS600 (600W)	Bucuresti	Chibzuintei 2	Belvedere - Camin A7	44,449167 N 26,054102 E
7	UTS1200 (1200W)	Bucuresti	Lacul Ursului 2-4	TRANSGAZ-E.T.Buc.	44,467815 N 26,030208 E
8	UTS1200 (1200W)	Bucuresti	Calea Crangasi 20	bl. 45, sc. ...	44,4536732 N 26,049478 E
9	UTS1200 (1200W)	Bucuresti	Orhideelor 15A	Bitdefender Tower	44,4446013 N 26,060059 E
10	UTS1200 (1200W)	Bucuresti	Splaiul Independ.200	DGASPC	44,439873 N 26,088451 E
11	UTS1200 (1200W)	Bucuresti	Iuliu Maniu 1-3	F.Electronica corp.A	44,4341217 N 26,055499 E
12	UTS1200 (1200W)	Bucuresti	Iuliu Maniu 6D	F. Automatica-PRECIS	44,4349785 N 26,047844 E
13	UTS1200 (1200W)	Bucuresti	Virtutii 3	bl. R2A, sc. 1	44,4366717 N 26,034669 E
14	UTS1200 (1200W)	Bucuresti	Uvertuni 85	bl. O14, sc. ...	44,4399088 N 26,026462 E
15	UTS1200 (1200W)	Bucuresti	Ghirlandei 9A	bl. 44, sc. 4	44,4399426 N 26,013731 E
16	UTS1200 (1200W)	Bucuresti	Iuliu Maniu 102	bl. 20, sc. 5	44,4345615 N 26,02309 E
17	UTS1200 (1200W)	Bucuresti	Timisoara 26	Plaza Romania	44,4301082 N 26,035669 E
18	UTS1200 (1200W)	Bucuresti	Timisoara 16	Metropol Plaza	44,428338 N 26,040647 E
19	UTS600 (600W)	Bucuresti	Serv.Stare Civila S6	Drumul Sarii 85	44,4251163 N 26,059585 E

20	UTS1200 (1200W)	Bucuresti	Sibiu 39	bl. Z14	44,420578 N 26,04831 E
21	UTS1200 (1200W)	Bucuresti	Brasov 25	Auchan	44,4173849 N 26,036261 E
22	UTS600 (600W)	Bucuresti	Aleea Pascani 6	bl. TD49, sc. 1	44,4199421 N 26,026617 E
23	UTS1200 (1200W)	Bucuresti	Romancierilor 5	bl. C-14, sc. C	44,4253169 N 26,024209 E
24	UTS1200 (1200W)	Bucuresti	Valea Lunga 9	bl. 144, sc. A	44,4315452 N 26,014318 E
25	UTS1200 (1200W)	Bucuresti	Iuliu Maniu 244	bl. 1, sc. A	44,4342337 N 26,000954 E
26	UTS1200 (1200W)	Bucuresti	Iuliu Maniu 500	METRO Militari	44,4356311 N 25,986507 E
27	UTS1200 (1200W)	Bucuresti	Iuliu Maniu 381-391	Colegiul I. Maniu	44,4348274 N 25,975167 E
28	UTS1200 (1200W)	Bucuresti	Preciziei 12A	Hala CET Vest	44,4348274 N 25,975167 E
29	UTS600 (600W)	Bucuresti	S.Independentei 323A	STS	44,4451258 N 26,039499 E
30	UTS600 (600W)	Bucuresti	Valea Oltului 185	Kaufland Brancusi	44,4216389 N 26,01221 E
31	UTS1200 (1200W)	Bucuresti	Valea Argesului 2A	bl. 523	44,4169108 N 26,019708 E
32	UTS-M	Bucuresti	DRUMUL SABARENILOR	NR.35, SC. GEN. 153	44,4722031 N 26,018356 E
33	UTS-M	Bucuresti	CONSTRUCTORILOR 26	BL.18, SC.2	44,454046 N 26,044761 E
34	UTS-M	Bucuresti	SPL. INDEPENDENTEI	NR.204, BL. B-2	44,441124 N 26,06619 E
35	UTS-M	Bucuresti	SPL. INDEPENDENTEI	NR.290, BL. P17	44,445567 N 26,052948 E
36	UTS-M	Bucuresti	SPL. INDEPENDENTEI	NR.193, BL. 193	44,43857 N 26,05917 E
37	UTS-M	Bucuresti	VETERANILOR NR.2	BL. M13	44,4351015 N 26,030357 E
38	UTS-M	Bucuresti	BD. IULIU MANIU 102-	104, BL. 20, SC. 5	44,434686 N 26,02446 E
39	UTS-M	Bucuresti	ALEEA ZORELELOR NR.4	BL. M13, SC. 1	44,4331928 N 26,026458 E
40	UTS-M	Bucuresti	MOINESTI NR.7	BL. 129, SC. D	44,4322385 N 26,019485 E
41	UTS-M	Bucuresti	VALEA LUNGA NR.9	BL. 144, SC. A	44,4313745 N 26,013961 E
42	UTS-M	Bucuresti	BD. IULIU MANIU NR.1	UPB	44,433234 N 26,057894 E
43	UTS-M	Bucuresti	DRUMUL TABEREI NR.20	BL. C2	44,42531 N 26,048493 E
44	UTS-M	Bucuresti	PRAVAT.4, BL.Z6	SC. A	44,425936 N 26,041221 E
45	UTS-M	Bucuresti	ALEEA TINCANI NR.3	BL. OS-2, SC. 5	44,422086 N 26,041393 E
46	UTS-M	Bucuresti	CAMPUL CU FLORI		44,4227858 N 26,02012 E
47	UTS-M	Bucuresti	SANDULESTI NR.2,	BL. OD 7, SC.1	44,4259837 N 26,030446 E
48	UTS-M	Bucuresti	BRASOV NR.20	BL. OD 1, SC.1	44,4239319 N 26,033349 E
49	UTS-M	Bucuresti	ROMANCIERILOR NR.5,	BL. C14, SC. C	44,4260069 N 26,024355 E
50	UTS-M	Bucuresti	DRUMUL TABEREI NR.66	BL. OS-6, SC. 3	44,423329 N 26,029835 E
51	UTS-M	Bucuresti	VALEA ARGESULUI 2A	BL. 523	44,416847 N 26,0197 E
52	UTS-M	Bucuresti	PASCANI		44,4198734 N 26,026667 E
53	UTS-M	Bucuresti	TG. NEAMNT NR.30	BL.715, SC.D	44,4188244 N 26,023639 E
54	UTS-M	Bucuresti	PRELUNGIREA GHENCEA	NR.28, BL. C5, SC. D	44,4127099 N 26,021314 E
55	UTS-M	Bucuresti	VALEA CALUGAREASCA	NR.18, BL. E3, SC. 1	44,4155316 N 26,029566 E
56	UTS-M	Bucuresti	RAUL DOAMNEI 6B	BL. TS3, SC. 1	44,4153109 N 26,024852 E
57	UTS-M	Bucuresti	BOZIENI NR.7,	BL. 830, SC. 4	44,419849 N 26,037082 E
58	UTS-M	Bucuresti	VLADEASA NR.10,	BL. C41, SC. 1	44,4177723 N 26,045293 E
59	UTS-M	Bucuresti	GARLENI NR.2	BL. C86, SC. 1	44,4158704 N 26,047696 E
60	UTS-M	Bucuresti	BD. 1 MAI, NR.41		44,418379 N 26,041693 E
61	UTS-M	Bucuresti	STR. SIBIU, NR.37	BL. Z14, SC.1	44,420795 N 26,048334 E
62	Necentralizată	Bucuresti	AL. CETATUIA NR.4	BL M 18, SC 4	44,435898 N 26,03929 E
63	Necentralizată	Bucuresti	IULIU MANIU 244	TURBOMECANICA	44,4342688 N 26,000935 E

64	Necentralizată	Bucuresti	IULIU MANIU 309	VICTORIA SA	44,4340604 N 25,982297 E
65	Necentralizată	Bucuresti	PRECIZIEI NR.1	CESAROM	44,431143 N 26,000635 E
66	Necentralizată	Bucuresti	PRECIZIEI NR.17	DEP RATB MILITARI	44,4303877 N 25,979155 E
67	Necentralizată	Bucuresti	REGIEI 2	FCA TIGARETE BUC	44,446937 N 26,059203 E
68	Necentralizată	Bucuresti	TIMISOARA 106	CET VEST	44,4220649 N 25,976541 E
69	Necentralizată	Bucuresti	BD TIMISOARA 37	BL T 10	44,4274301 N 26,03862 E
70	Necentralizată	Bucuresti	BD TIMISOARA 52	COMPRODCOOP	44,4272657 N 26,021341 E
71	Necentralizată	Bucuresti	BD TIMISOARA 92	ITIA	44,4237358 N 25,990941 E
72	Necentralizată	Bucuresti	BD UVERTURII 85	BL O14	44,4399728 N 26,026056 E
73	Necentralizată	Bucuresti	BD UVERTURII 91	BL P21, SC 3	44,4410086 N 26,023034 E
74	Necentralizată	Bucuresti	CAL CRANGASI 29	BIG CRANGASI	44,452173 N 26,047617 E
75	Necentralizată	Bucuresti	CAL GIULESTI 105	BLOC TURN	44,4578614 N 26,051632 E
76	Necentralizată	Bucuresti	CAL GIULESTI 111	BL 5, SC E	44,45993 N 26,047506 E
77	Necentralizată	Bucuresti	CAL GIULESTI 333	INST PASTEUR	44,4585612 N 26,026564 E
78	Necentralizată	Bucuresti	CAL GIULESTI 6-8	SRA IFMA	44,4502559 N 26,061455 E
79	Necentralizată	Bucuresti	PLEVNEI 135-137	IPROCHIM	44,4409322 N 26,071983 E
81	Necentralizată	Bucuresti	DRM SARII 11-17	BLOC	44,4200529 N 26,058869 E
82	Necentralizată	Bucuresti	INTR CRAIOVEI 4	BL A4, SC 1	44,4635749 N 26,040058 E
83	Necentralizată	Bucuresti	SOS VIRTUTII 1	APELE ROMANE-BARAJ	44,4476795 N 26,03832 E
84	Necentralizată	Bucuresti	SOS CRANGASI 10	BL 19A, SC B	44,4527549 N 26,051016 E
85	Necentralizată	Bucuresti	SPL INDEP 169	SP UNIV Bucuresti	44,430082 N [illegible] E
86	Necentralizată	Bucuresti	SPL INDEP 313	POLITEHNICA 2	44,4385292 N 26,050826 E
87	Necentralizată	Bucuresti	APUSULUI 31	BL M5, SC A	44,4404902 N 26,047836 E
89	Necentralizată	Bucuresti	BARSANESTI 3	BL 151	44,432787 N 26,010791 E
90	Necentralizată	Bucuresti	CEAHLAU 20	BL 103, SC 1	44,4571246 N 26,047353 E
91	Necentralizată	Bucuresti	DEZROBIRII 40	BL O8, SC 1, ET 1	44,4377192 N 26,023469 E
92	Necentralizată	Bucuresti	DR JUVARA 2	BL 192	44,4382864 N 26,058826 E
93	Necentralizată	Bucuresti	GHIRLANDEI 2	BL O11	44,4372714 N 26,020864 E
94	Necentralizată	Bucuresti	MEHADIEI 42	ICEM	44,4557983 N 26,039598 E
95	Necentralizată	Bucuresti	MOHORULUI 7	BL 138, SC D	44,4312402 N 26,017163 E
96	Necentralizată	Bucuresti	ROCILOR 12-16	SILVAROM	44,4654796 N 26,033789 E
97	Necentralizată	Bucuresti	V MIHAILESCU 3	BL C 59, SC 3	44,4545621 N 26,048142 E
98	Necentralizată	Bucuresti	VLADEASA 10	BL C41, SC1	44,4176504 N 26,030496 E
99	Necentralizată	Bucuresti	CRANGASI 1	APELE ROMANE BARAJ	44,4539881 N 26,049422 E
100	Necentralizată	Bucuresti	SG. ALEX. CUTIERU 26	S.C. LUJERULUI S.A.	44,4307001 N 26,039386 E
	Centrala:		**SPPSU ISOVOLTA**		
Nr. crt.	**Tip**	**Localitate**	**Str. Nr.**	**Locaţie**	**Coordonate geografice**
1	UTS-Telegrafia	Bucuresti	Drumul Intre Tarlale	ISOVOLTA cladire C4	44,4151464 N 26,216084 E
2	UTS600 (600W)	Bucuresti	Drumul Intre Tarlale	ISOVOLTA cladire C6	44,4164144 N 26,214974 E
3	UTS-M	Bucuresti	Drumul Intre Tarlale	ISOVOLTA cladire C4	44,415523 N 26,216293 E
	Centrala:		**SPSU ELCEN**		
Nr. crt.	**Tip**	**Localitate**	**Str. Nr.**	**Locaţie**	**Coordonate geografice**
1	UTS600-Basic (600W)	Bucuresti	Pogoanelor 1A	CET Progresu	44,372618 N 26,106794 E
2	UTS600-Basic (600W)	Bucuresti	Releului 2	CET Bucuresti Sud	44,404463 N 26,153696 E

Amplasamente care se supun Legii 59/2016 privind controlul asupra pericolelor de accident major în care sunt implicate substanţe periculoase de pe teritoriul Municipiului Bucureşti

Nr. Crt.	DENUMIRE OPERATOR	Tipul de amplasament	Domeniul de activitate	Adresa	Denumire substanţă nominalizată	Capacitate de stocare subst. nominalizată (t)	Denumire substanţă nenominalizată	Capacitate de stocare subst. nenominalizată (t)
1	ISOVOLTA S.R.L.	amplasament superior	Producţia materialelor electroizolante	Drumul Între Tarlale, nr. 130, sector 3, Bucureşti	Metanol	50	Răşini tip Novolac	20
							Răşini poliesterice nesaturate Dobekan FT 3085	5
							Polimeri fenolici in solvent Durez 37026	65
							Acetonă	35
							2-propanonă Metiletilcetonă (MEK)	32
							Hidroxid de amoniu Amoniac (sol.25%)	9
							Fenol tehnic cal I	140
							Aldehidă formică	110
							n- butanol Butanol	32
							Apă cu butanol (produs secundar)	9
							Bisphenol A epoxi Araldite GY 250 Epilox A 19-00 Epikote 828,828 SM, 828 EL Aradur 1571BD (pastă)	60
							Lacuri epoxidice	30
							Lacuri fenolice de impregnare	55

							Răşini solide epoxy novolac ARALDIT GT 7220	3
							Resin NPPN- 638K80	25
							Rasini epoxy halogenate	4
							Borat de Zn Fire brake	7
							Hexametilentetraamină nestabilizată Urotropina	4
							Rasină melaminică de impregnare	11
							Solvent TBA (toluen)	2
							Alcool izopropilic	1
							Rasina siliconata	2
							Rasina siliconata de impregnare	5
							Rasina poliesterica de impregnare	5
							Solvent	2
							Intaritor	0,3
							Nigrosin black	2
2	S.C. ELECTROCENTRALE BUCUREŞTI S.A. – CTE VEST	amplasament inferior	Producerea de energie electrică şi termică	Bulevardul Timişoara, nr. 106, sector 6, Bucureşti	Păcură	9800	Amoniac 25%	0,6
					Hidrogen	0,056	Hidroxid de sodiu	176
					Hidrazină	0,4	ulei de turbină	110
					Acid clorhidric	210		
					Motorină	4500		

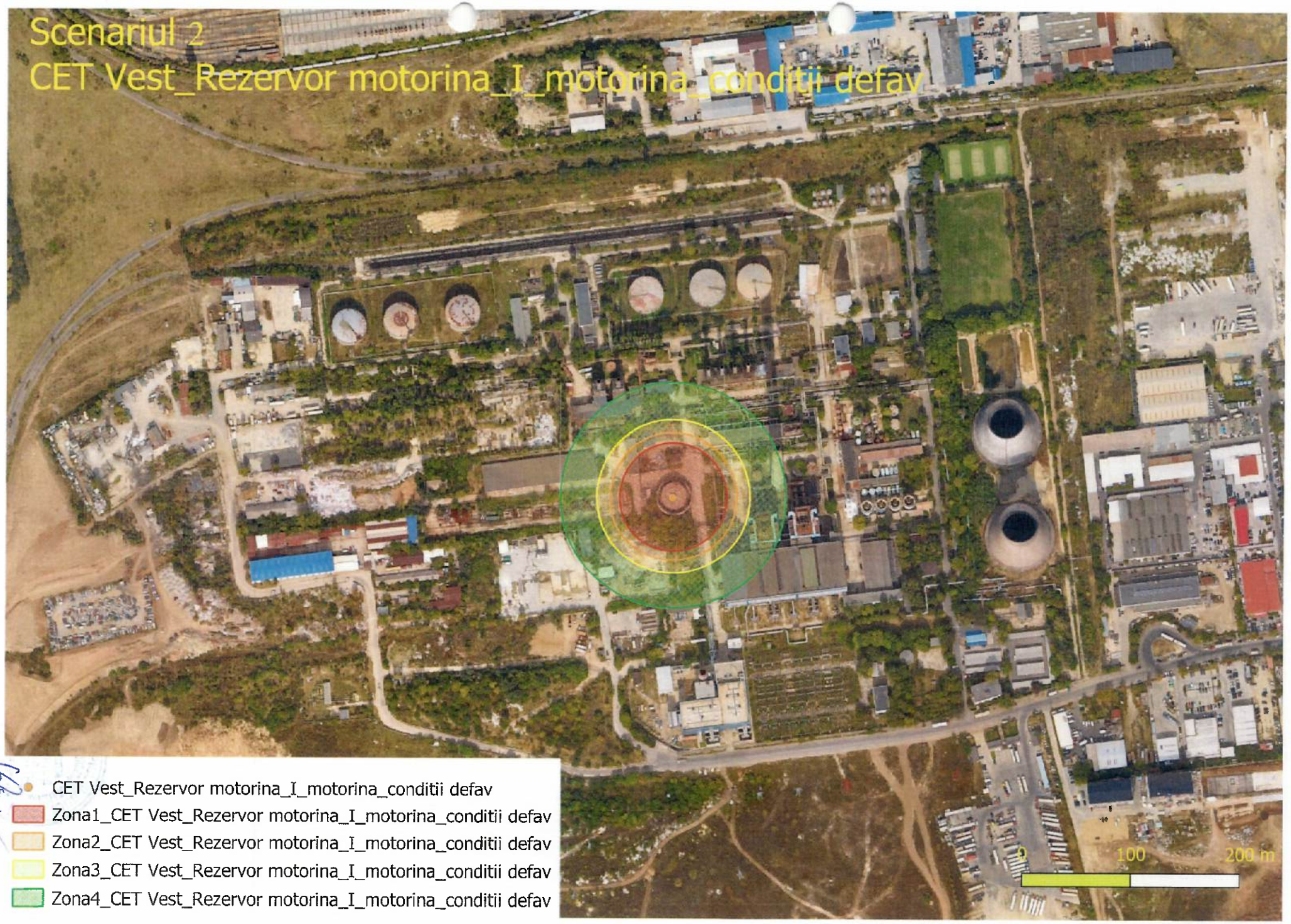
Scenariul 2
CET Vest_Rezervor motorina_I_motorina_conditii defav
CET Vest_Rezervor motorina_I_motorina_conditii defav
Zona1_CET Vest_Rezervor motorina_I_motorina_conditii defav
Zona2_CET Vest_Rezervor motorina_I_motorina_conditii defav
Zona3_CET Vest_Rezervor motorina_I_motorina_conditii defav
Zona4_CET Vest_Rezervor motorina_I_motorina_conditii defav
0
100
200 m

N
Legenda
Scara: 1:8,000
ISOVOLTA_Depozitare_TOX _A.3.2.1.b.60.nf
Impact_Zona II_ISOVOLTA_Depozitare
Impact_Zona III_ISOVOLTA_Depozitare
Impact_Zona IV_ISOVOLTA_Depozitare
0 100 200 400
Meters
BucurestiSector3_ISOVOLTA_Depozitare_TOX_A.3.2.1.b.60.nf_0.00000196_02112022

Anexa nr. 7.2.1

Operatori economici și instituții publice cu risc chimic				
Nr. Crt.	**Denumire operator economic/instituție**	**Județ**	**Domeniul de activitate**	**Adresa Operatorului Economic/ Instituției**
1	INCDTP - Institutul Național de Cercetare-Dezvoltare pentru Textile și Pielărie	București	Cercetare experimentală și servicii tehnice	Str. Ion Minculescu nr. 93, sector 3
2	Can Pack România	București	Producție/depozitare	Șos. Berceni nr. 106R, București
3	INDUSTRIALCHIM S.R.L.	București	Depozitare	Șos. Fundeni nr. 107-109, sector 2
4	MICROSIN S.R.L.	București	Producție/depozitare produse farmaceutice	Str. Pericle Papahagi nr. 51-63, sector 3
5	QUALICAPS ROMANIA S.R.L.	București	Producție/depozitare produse farmaceutice	Șos. Chitilei nr. 423M, sector 1
6	SINDAN PHARMA S.R.L.	București	Producție/depozitare produse farmaceutice	B-dul Ion Mihalache nr.11, sector 1; Sos Odai nr. 179-185, sector 1
7	INFOMED FLUIDS S.R.L.	București	Productie/depozitare	B-dul theodor Pallady nr. 50, sector 3
8	I.N.C.D. -Institutul Național de Cercetare-Dezvoltare în Domeniul Patologiei și Stiințelor Biomedicale "Victor Babeș"	București	Sanatate	Splaiul Independenței nr. 99-101, sector 5
9	S.C. UNISON ENGINE COMPONENTS-BUCHAREST S.A.	București	Risc chimic	B-dul Iuliu Maniu nr. 244C, sector 6
10	S.C. STERICYCLE ROMANIA S.R.L.	București	Depozitare	Drumul Poiana Trestiei nr. 17-27, sector 1
11	I.F.A.C.F. ORL - Institutul de Fonoaudiologie și Chirurgie Functională ORL "Prof Dr. D. Hociotă"	București	Sanatate	Str. Mihail Cioranu nr. 21, sector 5
12	ICPE	București	Cercetare-dezvoltare	Splaiul Unirii nr. 313, sector 3

13	C.N IMPRIMERIA NATIONALĂ S.A.	București	Productie/depozitare	B-dul Iuliu Maniu nr. 244D, sector 6
14	S.C. ECOSOL CHIM S.R.L.	București	Productie/depozitare	Șos. Berceni nr. 8, sector 4
15	DOUBLE D SERVCOM S.R.L.	București	Activitati de curățenie	Șos. Pantelimon nr. 238, bl. 65, et 2, sector 2
16	Compania Municipală TERMOENERGETICA București S.A. - Sectia Termoficare Sector 1	București	Productie	Str. Radu Greceanu nr.10-12, sector 1
17	Compania Municipală TERMOENERGETICA București S.A. - Sectia Termoficare Sector 1	București	Productie	Str. Petru Maior nr. 87, sector 1
18	Compania Municipală TERMOENERGETICA București S.A. - Sectia Termoficare Sector 2	București	Productie	Str. Alexandru Cel Bun nr. 58, sector 2
19	Compania Municipală TERMOENERGETICA București S.A. - Sectia Termoficare Sector 3	București	Productie	Intrarea Bădeni nr. 10-12, sector 3
20	Compania Municipală TERMOENERGETICA București S.A. - Sectia Termoficare Sector 3 Vitan	București	Productie	Str. Râmnicu Vâlcea nr. 14, sector 3
21	Compania Municipală TERMOENERGETICA București S.A. - Sectia Termoficare Sector 4	București	Productie	Ale. Dragoș Mladinovici nr. 4, sector 4
22	Compania Municipală TERMOENERGETICA București S.A. - Sectia Distribuție Sector 5	București	Productie	Str. Sirenelor nr. 90, sector 5
23	Compania Municipală TERMOENERGETICA București S.A. - Sectia Distribuție Sector 6, Militari	București	Productie	Str. Floarea Roșie nr. 4, sector 6
24	Compania Municipală TERMOENERGETICA București S.A. - Sectia Distribuție Sector 6 Drumul Taberei	București	Productie	Intrarea Drumul Taberei nr. 2-4, sector 6

25	Compania Municipală TERMOENERGETICA București S.A - Divizia Centrale Termice	București	Productie	Str. Bucur nr. 14, sector 4
26	Compania Municipală TERMOENERGETICA București S.A - Centrale Termice- Centrala Termica Casa Presei	București	Productie	Str. Baiculești nr. 2, sector 1
27	Compania Municipală TERMOENERGETICA București S.A - Centrale Termice- Centrala Termica Calea Victoriei	București	Productie	Calea Victoriei nr. 83-85, sector 1
28	Compania Municipală TERMOENERGETICA București S.A - Centrale Termice- Centrala Termica Banu Antonache	București	Productie	Str. Banu Antonache nr. 17, sector 1
29	Compania Municipală TERMOENERGETICA București S.A - Sectia Industrie Mică	București	Productie	B-dul Timișoara nr. 78, sector 6
30	Compania Municipală TERMOENERGETICA București S.A - Sectia Lot Reparații	București	Productie	Str. Ghimpați nr. 15, sector 4
31	Compania Municipală TERMOENERGETICA București S.A - Sectia Întreținere Reparații Transport	București	Productie	Str. Olimpului nr. 84, sector 4
32	Compania Municipală TERMOENERGETICA București S.A - Biroul Depozite - Magazia Vopselui si ulei	București	Productie	Str. Olimpului nr. 80, sector 4
33	Compania Municipală TERMOENERGETICA București S.A - Atelier schimbatoare de cadura	București	Productie	Str. Dr. Dumitru Sergiu nr. 7, sector 1

34	Compania Municipală TERMOENERGETICA Bucureşti S.A - Divizia retea primara	Bucureşti	Productie	Str. Obcina Mare nr. 11, sector 6
35	Compania Municipală TERMOENERGETICA Bucureşti S.A - Divizia retea primara	Bucureşti	Productie	Str. Petru Maior nr. 87, sector 1
36	Compania Municipală TERMOENERGETICA Bucureşti S.A - Divizia retea primara	Bucureşti	Productie	Şos. Colentina nr. 62, sector 2
37	Compania Municipală TERMOENERGETICA Bucureşti S.A - Divizia retea primara	Bucureşti	Productie	Str. Florin Ciungan nr. 3, sector 3
38	Compania Municipală TERMOENERGETICA Bucureşti S.A - Divizia retea primara	Bucureşti	Productie	Intrarea Bădeni nr. 10-12, sector 3
39	Compania Municipală TERMOENERGETICA Bucureşti S.A - Divizia retea primara	Bucureşti	Productie	Str. Sirenelor nr. 90, sector 5
40	Compania Municipală TERMOENERGETICA Bucureşti S.A - Divizia retea primara	Bucureşti	Productie	Str. Dragos Mladinovici nr. 4, sector 4
41	Compania Municipală TERMOENERGETICA Bucureşti S.A - Divizia retea primara	Bucureşti	Productie	Str. Carei nr. 15, sector 2
42	Administratia Nationala - APELE ROMANE - SGA Ilfov-Bucuresti (Laborator de calitate a apei)	Bucureşti	Productie	Splaiul Independentei nr. 294, sector 6
43	S.C. RADOX S.R.L.	Bucureşti	Producţie/depozitare	B-dul Timişoara nr. 80, sector 6
44	Spitalul de Boli Cronice "Sf. Luca"	Bucureşti	Sanatate	Şos. Berceni nr. 12, sector 4

45	S.C. PRIM STATION S.R.L.	București	Risc chimic	B-dul Theodor Pallady nr. 5, sector 3
46	General Turbo S.A.	București	Risc chimic	Şos. Berceni nr. 104, sector 4
47	ELECTROCENTRALE BUCURESTI S.A. - CTE BUCURESTI VEST	București	Productie	B-dul Timisoara nr. 106, sector 6
48	Electromontaj S.A. - Fabrica de Stalpi Metalici	București	Risc chimic	Str. Iliora nr. 16O, sector 3
49	SARANTIS ROMANIA S.R.L.	București	Risc chimic	Şos.Bucuresti-Ploiesti nr. 172-176, sector 1
50	METROREX S.A.	București	Risc chimic	B-dul Dinicu Golescu nr. 38, sector 1
51	JTI International Manufacturing S.A.	București	Risc chimic	Str. Dimitrie Pompei nr. 9-9A, sector 2
52	ICECHIM - Institutul National de Cercetare-Dezvoltare pentru Chimie si Petrochimie	București	Cercetare	Splaiul Independentei nr. 202, sector 6
53	S.C. Garrett Motion Romania .S.R.L.	București	Risc chimic	B-dul Iuliu Maniu 244A,sector 6
54	Agentia Nationala Pentru Protectia Mediului - Directia Laboratoare Nationale de Referinta	București	Cercetare	Splaiul Independentei nr. 294,sector 6
55	PROSPECTIUNI S.A.	București	Risc chimic	Strada Coralilor nr. 20C, sector 1
56	Monitorul Oficial S.A.	București	Risc chimic	Str. Parcului nr. 65, sector 1
57	HOSPITAL TEHNIAL SOLUTIONS S.R.L.	București	Risc chimic	Şos. Dudesti-Pantelimon nr. 44, sector 3
58	TECHNOPLUS MEDICAL SERVICE S.R.L.	București	Risc chimic	Str. Odobesti nr. 1, corp 3, sector 3
59	City Pest Control S.R.L.	București	Curatenie	Str. Bodesti nr. 5, sector 2
60	SIAD ROMANIA S.R.L.	București	Productie/Depozitare	Drumul Osiei nr. 75-79, sector 6
61	Sociatatea de Transport Bucuresti STB S.A. - Autobaza Nordului	București	Transport	Sector 1
62	Sociatatea de Transport Bucuresti STB S.A.- Depoul Bucurestii Noi	București	Transport	Sector 1

63	Sociatatea de Transport Bucuresti STB S.A. - Depoul Victoria	București	Transport	Sector 1
64	Sociatatea de Transport Bucuresti STB S.A. - Sediul Central	București	Transport	Sector 1
65	Sociatatea de Transport Bucuresti STB S.A. - Serviciul Dispecerizarea circulatiei	București	Transport	Sector 1
66	Sociatatea de Transport Bucuresti STB S.A.- Tipografie	București	Transport	Sector 1
67	Sociatatea de Transport Bucuresti STB S.A. - Autobaza Floreasca	București	Transport	Sector 2
68	Sociatatea de Transport Bucuresti STB S.A.- Depoul Colentina	București	Transport	Sector 2
69	Sociatatea de Transport Bucuresti STB S.A.- Depoul Vatra Luminoasa	București	Transport	Sector 2
70	Sociatatea de Transport Bucuresti STB S.A.- Serviciul Managementul Calitatii	București	Transport	Sector 2
71	Sociatatea de Transport Bucuresti STB S.A.- Serviciul Logistic	București	Transport	Sector 2
72	Sociatatea de Transport Bucuresti STB S.A.- Directia Urac	București	Transport	Sector 2
73	Sociatatea de Transport Bucuresti STB S.A.- Autobaza Titan	București	Transport	Sector 3
74	Sociatatea de Transport Bucuresti STB S.A.- Depoul Dudesti	București	Transport	Sector 3
75	Sociatatea de Transport Bucuresti STB S.A.- Depoul Titan	București	Transport	Sector 3

76	Sociatatea de Transport Bucuresti STB S.A.-Sectia Intretinere si Reparatii	București	Transport	Sector 3
77	Sociatatea de Transport Bucuresti STB S.A.- Autobaza Obregia	București	Transport	Sector 4
78	Sociatatea de Transport Bucuresti STB S.A.- Autobaza Giurgiului	București	Transport	Sector 4
79	Sociatatea de Transport Bucuresti STB S.A. - Depoul Berceni	București	Transport	Sector 4
80	Sociatatea de Transport Bucuresti STB S.A.- Depoul Giurgiului	București	Transport	Sector 4
81	Sociatatea de Transport Bucuresti STB S.A.- Serviciul Marketing Comercial	București	Transport	Sector 4
82	Sociatatea de Transport Bucuresti STB S.A.-Sectia Linii	București	Transport	Sector 4
83	Sociatatea de Transport Bucuresti STB S.A.-Sectia Retele electrice si substatii	București	Transport	Sector 4
84	Sociatatea de Transport Bucuresti STB S.A. - Serviciul desfacerea legitimatiilor de calatorie	București	Transport	Sector 4
85	Sociatatea de Transport Bucuresti STB S.A.- Autobaza Alexandria	București	Transport	Sector 5
86	Sociatatea de Transport Bucuresti STB S.A.- depoul Alexandria	București	Transport	Sector 5
87	Sociatatea de Transport Bucuresti STB S.A.- Autobaza Ferentari	București	Transport	Sector 5

88	Sociatatea de Transport Bucuresti STB S.A.- Autobaza Militari	București	Transport	Sector 6
89	Sociatatea de Transport Bucuresti STB S.A.- Depoul Bujoreni	București	Transport	Sector 6
90	Sociatatea de Transport Bucuresti STB S.A.- Depoul Militari	București	Transport	Sector 6
91	General Electric Power Services Romania S.R.L.	București	Productie	Şos. Berceni nr. 104, sector 4
92	ASSA ABLOY ROMANIA S.R.L.	București	Risc chimic	B-dul Preciziei nr. 5,sector 5
93	S.C. VITMAR IMPORT EXPORT S.R.L.	București	Comert cu produse farmaceutice	Str. Peris nr. 38, sector 2
94	Medical Technologies International S.R.L.	București	Sanatate	Calea 13 septembrie nr. 206D
95	Centrul Medical Panduri S.R.L.	București	Sanatate	Calea Grivitei nr. 365, sector 1, Bucuresti
96	Star Foods	București	Productie alimentara	Calea Vacaresti nr. 391, etaj 4, sector 4
97	Slavia Pharma	București	Productie produse farmaceutice	B-dul Theodor Pallady nr 44C, sector 3
98	Compania Municipala Eco Igienizare Bucuresti S.A.	București	Servicii	Strada Bacau nr. 2-6, sector 5, Bucuresti
99	Centrul de Protectie a Plantelor Bucuresti	București	Servicii Fitosanitare	Strada Drumul Cooperativei nr. 20, sector 5, Bucuresti
100	BIOFARM S.A.	București	Productie Farmaceutica	Strada Logofatu Tautu nr. 99, sector 3, Bucuresti si Gura Badicului
101	TREIRO S.R.L.	București	Servicii transport	Intr. Prof. Gheorghe Costa-Foru nr. 5, sector 2, Bucuresti
102	TURBOMECANICA	București	Risc chimic	Iuliu Maniu nr. 244, sector 6
103	DISTRIGAZ SUD RETELE S.R.L.	București	Risc chimic	B-dul Marasesti nr. 4-6, sector 4
104	CBR SEECT AUTOCLASS S.R.L.	București	Risc chimic	Str. Ariesul Mare nr. 3, sector 6

105	AGENTIA NATIONALA A MEDICAMENTELOR SI DISPOZITIVELOR MEDICALE DIN ROMANIA	București	Sanatate	str. Atanasie Demostene nr. 20, Sector 5; Prelungirea Ghencea nr. 145 Sector 6; bd. Nicolae Titulescu nr. 58 Sector 1
106	INTERSTAR CHIM SA	București	productie/depozitare	B-dul Basarabia, nr. 256, S3
107	Institutul National de Gerontologie si Geriatrie ``Ana Aslan``	București	Sanatate	str. Caldarusani nr. 9, Sector 1, Bucuresti
108	AIR LIQUIDE ROMANIA SRL	București	Depozitare	str. Garii Catelu nr. 174, Sector 3, Bucuresti
109	DANONE PRODUCTIE SI DISTRIBUTIE DE PRODUSE ALIMENTARE SRL	București	productie/depozitare	str. Nicolae Canea nr. 96, Sector 2, Bucuresti,
110	OPREA EDILCONSTRUCT SRL-PRECIZIEI	București	Productie - depozitare	str. Preciziei nr. 13E, Sector 6, Bucuresti
111	UNIVERSITATEA DIN BUCURESTI	București	Invatamant	Soseaua Panduri nr. 90, Sector 5, Bucuresti
112	CHIMITITAN	București	Risc chimic	Bd. Basarabia nr. 248A, sector 3, București
113	VITAMAR IMPORT EXPORT	București	producție/depozitare	Str. Periș nr. 38, sector 2, București
114	ELECTROCENTRALE CTE GROZĂVEȘTI	București	Productie	Splaiul Independenței nr. 229, sector 6 București
115	TERMOENERGETICA BUCURESTI	București	Productie	Str. Pomârla nr. 1, sector 4, București
116	IOR SA	București	producție/depozitare	Str. Bucovina, nr.4, sector 3, Bucuresti
117	LABORATORUL APM BUCURESTI	București	Productie	Aleea Lacul Morii, nr1, sector 6, Bucuresti
118	KANDIA DULCE SA	București	Productie	Sos. Viilor, nr20, sector 5, Bucuresti
119	JUMBO EC R SRL	București	Comert	B-dul Theodor Pallady nr.51, Clădirea Centrul de Calcul, et. 5, cam. 502, sector 3, municipiul București

120	CENTRUL DE DIALIZĂ FRESENIUS NEPHROCARE BUCHAREST	București	Sanatate	Strada Jiului nr. 140, sector 1, București
121	ENGINE BUILIDIN SOLUTIONS	București	instalatii sanitare	Str. Gramont, nr.38, sector 4, Bucuresti.
122	DUROTERM BUCURESTI	București	tratamente termice	B-dul Basarabia nr.256, sector 3, București
123	UNIVERSITATEA DIN BUCURESTI, FACULTATEA DE BIOLOGIE	București	Invatamant	Splaiul Independentei nr.91-95
124	BEST PRINT SERVICES	București	productie/depozitare	Str. Timișoara nr.92, sector 6, București
125	SALESIANER MIETTEX	București	Spalarea si curatarea articolelor textile si a produselor din blana	Str. Drumul Osiei 54-64 Bucuresti
126	SPITALUL CLINIC DE URGENȚĂ BUCUREȘTI	București	Spital	Calea Floreasca , nr. 8, sector 1, București
127	AFFIDEA ROMÂNIA SRL	București	producție/depozitare	Str. Fundeni, nr. 258, sector 2, București
128	KOBER	București	producție/depozitare	Bdul Theodor Pallady nr.42E, sector 3, București
129	CITY PEST CONTROL SRL	București	producție	Șos. Dudești-Pantelimon nr.44, sector 3, București
130	DIAVERUM ROMÂNIA - BUCUREȘTI	București	producție/depozitare	1. Splaiul Independenței nr.319, sector 6, București 2. Splaiul Independenței nr.319 L, sector 6, București 3. Str. Răcari nr.6A, parter, sector 3, București 4. Șos. Morarilor nr. 2A, sector 2, București 5. Șos. Fundeni nr.24, sector 2, București
131	VETRO DESIGN	București	depozitare	Str. Soldat Constantin Drăgan, nr.20, sector 3, București
132	FOX COM SERV SRL	București	producție/depozitare	ȘOS. Vitan Bărzești nr.5, sector 4, București
133	MOTION PICTURE MANAGEMENT SRL	București	producție/depozitare	Str. Bucureștii Noi nr.170, sector 1, București

134	WE TRANSFER STB SA	București	servicii de securitate digitala	Str. Despot Vodă nr. 38, sector 2, București
135	ROMBAT LI-ION S.R.L.	București	Risc chimic	Str. Oxigenului, Cățelu, sector 3, București
136	BOIL RECYCLING SRL	București	Risc chimic	Str. Biruinței nr. 2, sector 3, București
137	ACCES LUBRICANTS SRL	București	Risc chimic	Str. Biruinței nr. 2, sector 3, București
138	ENVIROMENTAL GLOBAL RECYCLING SRL	București	Risc chimic	Str. Drumul Lunca Corbului nr. 68, sector 3, București
139	DOVA COM S.R.L.	București	Risc chimic	Str. Dâmboviței nr. 14-16, sector 6, București
140	MESSER ROMANIA GAZ S.R.L.	București	Risc chimic	Str. Drumul între Tarlale nr. 102-112, sector 3
141	TURANC COSMETIC AEROSOL CHEMICAL S.R.L	București	Risc chimic	Str. Drumul între Tarlale nr. 41-45, sector 3
142	RASIN S.R.L.	București	Risc chimic	Str. Drumul între Tarlale, sector 3 (vis a vis de ICME ECAB)
143	MAGIK 003 PROD S.R.L.	București	Risc chimic	Șos. Panduri nr. 71, sector 5
144	FABRICA FOX	București	Risc chimic	Str. Munitiei nr. 5, Sector 6, Bucuresti
145	CITY PEST CONTROL S.R.L.	București	Risc chimic	Soseaua Electronicii nr. 21-23, Bucuresti
146	JEEP COMSERVICE SRL	București	Risc chimic	str. Odei nr. 13-15, Sector 4, Bucurest
147	ADY AMA TRADING COM SERV SRL	București	Risc chimic	Șos. Chitilei nr. 385, sector 1, București
148	AEROTECH SA	București	Risc chimic	Bd. Iuliu Maniu nr. 220A, Sector 6, Bucuresti
149	FLEXO HOUSE S.R.L.	București	Risc chimic	Str. Iosifești nr. 2E, sector 3, București
150	AGEMAR COM 2009 SRL	București	Risc chimic	Str. Vântului nr. 11, sector 3, București
151	ALRO METAL GHENCEA SRL	București	Risc chimic	Prelungirea Ghencea, nr. 89F, Sector 6, București
152	BA GLASS ROMANIA SA	București	Risc chimic	Bd. Th. Pallady nr. 45 sector 3 , București
153	BELFORM PROD SRL	București	Risc chimic	Bd. 1 Mai nr. 57-59, Sector 6, Bucuresti

154	BUSINESS DEVELOPMENT TEAM SRL	București	Risc chimic	Bdul Splaiul Unirii nr. 223, sector 3, București
155	GM &T INTERNATIONAL 2000 SRL	București	Risc chimic	Str. Boja nr. 1C, sector 6, București
156	DATRIMEX GROUP SRL	București	Risc chimic	Str. Preciziei nr. 34, sector 6, București
157	DELTA HEALTH CARE SRL	București	Risc chimic	Str. Nicolae Caramfil nr. 85A, sector 1, București
158	GEALAN ROMÂNIA SRL	București	Risc chimic	B-dul Iuliu Maniu, nr. 612-614, Sector 6, București
159	MERIDIAN SUD INVEST SRL	București	Risc chimic	Str. Turnu Măgurele, nr. 52-62, Sector 4, București
160	NETFORCE PLUS SRL	București	Risc chimic	B-dul Theodor Pallady, nr. 57, Sector 3, București
161	GREEN PLANET INDUSTRY	București	Risc chimic	Str. Firuța nr. 11A. sector 5, București
162	DACOSERV SA	București	Risc chimic	Str.Preciziei nr. 4, sector 6, Bucureșt
163	PINUM DOORS & WINDOWS SRL	București	Risc chimic	Șos. Pipera nr. 48, București
164	AMPER MEDIA SRL	București	Risc chimic	Str. Domnița Ruxandra nr. 8, sector 2, București
165	TEHNOPLUS MEDICAL S.R.L.	București	Risc chimic	Str. Odobești nr. 1, sector 3, București
166	RAFINOR S.R.L.	București	Risc chimic	B-dul Mărăști nr. 65-67 (Complex Expoziției Romexpo) Clădirea Ateliere
167	ROMAQUA GROUP SA	București	Risc chimic	B-dul Theodor Pallady nr. 50, sector 3, București
168	ADYA GREEN PHARMA S.R.L.	București	Risc chimic	Șos. Berceni nr. 8, sector 4 București (depozit OB7, et. 2)
169	BOOMPACK BATERII	București	Risc chimic	Str. Frosa Sarandy nr. 15, sector 1, București
170	ECO PLUS RECYCLING SRL	București	Risc chimic	Str, Ion Manolescu nr. 3-5, sector 6. București
171	MIDOCAR SRL	București	Risc chimic	Șos. Odăi, nr. 219-225, Sector 1, București
172	POLE POSITION COMPANY IMPEX SRL	București	Risc chimic	Șos. Odăi, nr. 307-309E, Sector 1, București
173	GEPCO ALTERNATIVE SRL	București	Risc chimic	Str. Gheorghe Sufaru, nr. 5-11, Sector 5, București

174	VALROM INDUSTRIE SRL	București	Risc chimic	B-dul Preciziei nr. 28, sector 6, București
175	ONCO TEAM DIAGNOSTIC S.A.	București	Risc chimic	Calea Griviței nr. 371, sector 1, București
176	FERONAT CARTON SRL	București	Risc chimic	Bd. Lacul Tei nr. 69 cu ieșire prin Str. Ramuri Tei nr. 12, sector 2, București
177	ULVAN CONSIGNMENT STOCK SRL	București	Risc chimic	Bd. Iuliu Maniu nr. 441-445, sector 6, București
178	ECO NEUTRALIZARE CRÂNGAȘI SRL	București	Risc chimic	Str. Drumul Gilăului nr. 5N, sector 4, București
179	CEMPS SA	București	Risc chimic	Bd. Preciziei nr. 3, sector 6, București.
180	OCOMEC ROMANIA SRL	București	Risc chimic	Str. Heliade Între Vii, nr. 8, sector 2, București
181	INFORM LYKOS SA	București	Risc chimic	Șos. Odăi nr. 347-363, sector 1, București
182	PROCEMA RWP SA	București	Risc chimic	Calea Grivitei nr. 136, Sector 1, Bucuresti
183	EUROFINS ASBESTOS TESTING ROMANIA SRL	București	Risc chimic	Str. Preciziei nr. 6, Sector 6, Bucuresti

Sitații de distribuție carburanți din Municipiul București

Nr. crt.	Denumire obiectiv	Sector	Str.	Denumire stradă	Nr. stradă	Domeniu
1	O.M.V PETROM	Sector 1	Str.	Alexandru Ioan Cuza	96	Benzinarie
2	LUKOIL ROMANIA S.R.L.	Sector 1	Sos.	Bucuresti - Ploiesti	22-40	Benzinarie
3	OMV PETROM MARKETING S.R.L.	Sector 1	B-dul	Bucurestii Noi	141-143	Benzinarie
4	ROMPETROL DOWNSTREAM S.R.L.	Sector 1	B-dul	Bucurestii Noi	48	Benzinarie
5	OMV PETROM MARKETING S.R.L.	Sector 1	Sos.	Bucuresti-Ploiesti	2	Benzinarie
6	MOL ROMANIA PETROLEUM PRODUCTS S.R.L.	Sector 1	Str.	Nicolae Caramfil	76-80	Benzinarie
7	MOL ROMANIA PETROLEUM PRODUCTS S.R.L.	Sector 1	Str.	Chișcani	1	Benzinarie
8	OMV PETROM S.A.	Sector 1	Sos.	Chitilei	228A	Benzinarie
9	LUKOIL ROMANIA S.R.L.	Sector 1	Sos.	Chitilei	1A	Benzinarie
10	ROMPETROL DOWNSTREAM S.R.L.	Sector 1	Sos.	Chitilei	128A	Benzinarie
	MOL ROMÂNIA PETROLEUM PRODUCTS S.R.L.	Sector 1	Sos.	Chitilei	242C	Benzinarie
12	LUKOIL	Sector 1	Str.	Coralilor	107-109	Benzinarie
13	OMV PETROM MARKETING S.R.L.	Sector 1	Str.	Cpt. Av. Alexandru Serbanescu	85	Benzinarie
14	O.M.V PETROM	Sector 1	B-dul	Dinicu Golescu	29A	Benzinarie
15	O.M.V PETROM	Sector 1	Str.	Dorobantilor	180	Benzinarie
16	ROMPETROL DOWNSTREAM S.R.L.	Sector 1	Sos.	Gheorghe Ionescu Sisești	46-48	Benzinarie
17	OMV PETROM MARKETING S.R.L.	Sector 1	Calea	Grivitei	183	Benzinarie
18	O.M.V PETROM	Sector 1	Str.	Jiului	10A	Benzinarie
19	MOL RETAIL COMERT SRL STATIA 1 MAI	Sector 1	Sos.	Mihalache Ion	176	Benzinarie
20	ART PETROL SERVICE S.R.L.	Sector 1	Sos.	Odăi	147A	Benzinarie
21	MOL - Sector 1	Sector 1	Sos.	Odăi	425-431	Benzinarie
22	LUKOIL	Sector 1	Sos.	Pipera	37-41	Benzinarie
23	O.M.V PETROM	Sector 1	Sos.	Pipera	23A	Benzinarie
24	GAS ACTIV STATION S.R.L. (SDC Lukoil Poligrafiei)	Sector 1	B-dul	Poligrafiei	79	Benzinarie
25	OMV PETROM MARKETING S.R.L.	Sector 1	Sos.	Straulesti	69A	Benzinarie
26	OMV PETROM MARKETING S.R.L.	Sector 1	Str.	Vasile Parvan	1A	Benzinarie
27	MOL ROMANIA	Sector 1	Str.	București - Ploiești	127C	Benzinarie
28	MOL ROMANIA PETROLEUM PRODUCTS SRL - STATIA FUNDENI	Sector 2	Str.	Barbu Vacarescu	164B	Benzinarie
29	OMV PETROM MARKETING S.R.L.	Sector 2	Str.	Barbu Vacarescu	78	Benzinarie
30	MOL ROMANIA PETROLEUM PRODUCTS S.R.L.	Sector 2	Str.	Barbu Vacarescu	62-72	Benzinarie
31	SOCAR PETROLEUM S.A.	Sector 2	B-dul	Basarabia	103	Benzinarie
32	MOL ROMANIA PETROLEUM PRODUCTS SR	Sector 2	Sos.	Colentina	258-260	Benzinarie

33	OMV PETROM MARKETING S.R.L.	Sector 2	Sos.	Colentina	446	Benzinarie
34	MOL ROMANIA PETROLEUM PRODUCTS S.R.L.	Sector 2	Sos.	Colentina	374E	Benzinarie
35	LUKOIL ROMANIA SRL - LUKOIL GHICA TEI	Sector 2	Sos.	Doamna Ghica	2	Benzinarie
36	ROMPETROL DOWNSTREAM S.R.L.	Sector 2	Sos.	Fundeni	124B	Benzinarie
37	LUKOIL ROMANIA S.R.L.	Sector 2	Sos.	Fundeni	29A	Benzinarie
38	IBBCO COMPANY S.R.L. Partener ROMPETROL - Sector 2	Sector 2	Sos.	Fundeni	21-25	Benzinarie
39	MOL ROMANIA PETROLEUM PRODUCTS S.R.L.	Sector 2	Sos.	Fundeni	161	Benzinarie
40	OMV-PETROM Marketing S.R.L.	Sector 2	Sos.	Fundeni	217	Benzinarie
41	OMV PETROM MARKETING S.R.L.	Sector 2	Str.	Maica Domnului	1	Benzinarie
42	OMV PETROM MARKETING SRL - PETROM MANTULEASA	Sector 2	Str.	Mântuleasa	35	Benzinarie
43	OMV PETROM MARKETING S.R.L.	Sector 2	Str.	Mihai Eminescu	85	Benzinarie
[illegible]	ROMPETROL DOWNSTREAM S.R.L.	Sector 2	Sos.	Pantelimon	448A	Benzinarie
45	V TANKEN S.R.L. OMV PETROM MARKETING S.R.L.	Sector 2	Sos.	Pantelimon	454	Benzinarie
46	OMV PETROM MARKETING S.R.L.	Sector 2	Sos.	Pierre de Coubertin	3-5	Benzinarie
47	OMV PETROM MARKETING SRL - PETROM INTERCONTINENTAL	Sector 2	Str.	Tudor Arghezi	3A	Benzinarie
48	ARTOIL SERVICE S.R.L.	Sector 2	Str.	Vasile Lascar	141A	Benzinarie
49	TSV	Sector 2	Str.	Horei	21	Benzinarie
50	CARBOGAS SRL	Sector 2	Str.	Electronicii	19	Benzinarie
51	LUKOIL ROMÂNIA S.R.L. STAȚIA LUKOIL 1 DECEMBRIE	Sector 3	B-dul	1 Decembrie 1918	56 I	Benzinarie
52	LUKOIL ROMÂNIA S.R.L. STAȚIA LUKOIL CAMIL RESSU	Sector 3	B-dul	Camil Ressu	62F	Benzinarie
53	MOL ROMÂNIA PETROLEUM PRODUCT S.R.L. - STAȚIA MOL COPOSU	Sector 3	B-dul	Corneliu Coposu	14	Benzinarie
54	OMV PETROM MARKETING S.R.L. - OMV COPOSU	Sector 3	B-dul	Corneliu Coposu	12	Benzinarie
55	MOL	Sector 3	B-dul	Decebal	23	Benzinarie
56	OMV PETROM MARKETING S.R.L. - STAȚIE PETROM MUNCII	Sector 3	Str.	Gheorghe Pătrașcu	2A	Benzinarie
57	LUKOIL ROMÂNIA S.R.L. STAȚIA LUKOIL LEMNIȘORULUI	Sector 3	Str.	Lemnisorului	1B-1D	Benzinarie
58	LUKOIL ROMÂNIA S.R.L. STAȚIA LUKOIL REBREANU	Sector 3	Str.	Liviu Rebreanu	30C-30D	Benzinarie
59	(TROTTER GAS SRL) OMV PETROM MARKETING S.R.L.	Sector 3	Str.	Lucretiu Patrascanu	2	Benzinarie
60	LUKOIL ROMÂNIA S.R.L. STAȚIA LUKOIL MIHAI BRAVU	Sector 3	Sos.	Mihai Bravu	472-474	Benzinarie
61	ROMPETROL DOWNSTREAM S.R.L. - STAȚIE ROMPETROL VULCAN JUDEȚUL	Sector 3	Sos.	Mihai Bravu	396	Benzinarie
62	ROMPETROL DOWNSTREAM S.R.L. - STAȚIE ROMPETROL MIHAI BRAVU	Sector 3	Sos.	Mihai Bravu	473-483	Benzinarie

63	OMV PETROM MARKETING S.R.L. (S.C. TOP FUEL DISTRIBUTION S.R.L.) - PETROM MIRAJ	Sector 3	Sos.	Mihai Bravu	321	Benzinarie
64	OMV PETROM MARKETING S.R.L. - STAȚIA PETROM MIHAI BRAVU NR. 566	Sector 3	Sos.	Mihai Bravu	566	Benzinarie
65	OMV PETROM MARKETING S.R.L.	Sector 3	Sos.	Mihai Bravu	485 - 489	Benzinarie
66	OMV PETROM MARKETING S.R.L. (S.C. FULL, MOTORS S.R.L.) - STAȚIE PETROM NICOLAE GRIGORESCU	Sector 3	B-dul	Nicolae Grigorescu	51	Benzinarie
67	OMV PETROM MARKETING S.R.L. (S.C. BEMOGAZ S.R.L.) - OMV PETROM TITAN	Sector 3	B-dul	Nicolae Grigorescu	2-4	Benzinarie
68	OMV PETROM MARKETING S.R.L.	Sector 3	B-dul	Nicolae Grigorescu	34B	Benzinarie
69	MOL ROMÂNIA PETROLEUM PRODUCT S.R.L. (S.C. RASIB PARTNER S.R.L.) - STAȚIA MOL POSTĂRUL	Sector 3	Str.	Postavarului	24-42	Benzinarie
70	MOL ROMÂNIA PETROLEUM PRODUCT S.R.L. STAȚIA MOL RM. VÂLCEA	Sector 3	Str.	Ramnicu Valcea	12	Benzinarie
71	LUKOIL ROMÂNIA S.R.L. STAȚIA LUKOIL NICOLAE GRIGORESCU	Sector 3	Str.	Splaiul Unirii	633-637	Benzinarie
72	MOL ROMÂNIA PETROLEUM PRODUCT S.R.L. (S.C. TRI STAR MANAGEMENT S.R.L.)	Sector 3	B-dul	Thedor Pallady	66	Benzinarie
73	MOL ROMÂNIA PETROLEUM PRODUCT S.R.L. (S.C. TRI STAR MANAGEMENT S.R.L.)	Sector 3	B-dul	Thedor Pallady	117-119	Benzinarie
74	SOCAR - Sector 3	Sector 3	B-dul	Theodor Pallady	50	Benzinarie
75	OMV PETROM MARKETING S.R.L. (S.C. MEV OIL S.R.L.) - STAȚIA VITAN	Sector 3	Calea	Vitan	49-55	Benzinarie
76	BAZIN OIL S.R.L. OMV PETROM	Sector 4	Str.	11 Iunie	10	Benzinarie
77	OMV BERCENI	Sector 4	Sos.	Berceni	8	Benzinarie
78	LUKOIL	Sector 4	Sos.	Berceni	104R	Benzinarie
79	OMV PETROM	Sector 4	B-dul	Constantin Brancoveanu	16A	Benzinarie
80	OMV PETROM MARKETING S.R.L.	Sector 4	B-dul	Constantin Brancoveanu	110A	Benzinarie
81	OMV PETROM MARKETING S.R.L.	Sector 4	B-dul	Constantin Brancoveanu	97A	Benzinarie
82	Lukoil Romania S.R.L. - Statia Elena Peroni	Sector 4	Str.	Peroni	27	Benzinarie
83	OMV PETROM MARKETING S.R.L.	Sector 4	Str.	Gazelei	18-20	Benzinarie
84	OMV PETROM MARKETING S.R.L.	Sector 4	Sos.	Giurgiului	293A	Benzinarie
85	MOL - Sector 4	Sector 4	Sos.	Giurgiului	200	Benzinarie
86	ROMPETROL DOWNSTREAM SRL	Sector 4	Sos.	Giurgiului	162	Benzinarie
87	LUKOIL ROMANIA S.R.L.	Sector 4	Str.	Huedin	37	Benzinarie
88	MOL IRICEANU	Sector 4	Str.	Srg. Ion Iriceanu	25-53	Benzinarie
89	ROMPETROL LUICA	Sector 4	Str.	Luica	4D	Benzinarie
90	LUKOIL LUICA	Sector 4	Str.	Luica	56-58	Benzinarie
91	MOL ROMANIA PETROLEUM PRODUCTS - BERCENI	Sector 4	Str.	Mariuca nr. 53-67, S4	53-67	Benzinarie
92	LUKOIL ROMÂNIA	Sector 4	Sos.	Mihai Bravu	551-555	Benzinarie
93	LUKOIL OLTENITEI	Sector 4	Sos.	Oltenitei	217A	Benzinarie
94	OMV PETROM S.A.	Sector 4	Sos.	Oltenitei	253A	Benzinarie
95	OMV PETROM MARKETING S.R.L.	Sector 4	Sos.	Oltenitei	2A	Benzinarie
96	MOL - Sector 4	Sector 4	Sos.	Oltenitei	83A	Benzinarie

97	LUKOIL ROMANIA S.R.L.	Sector 4	B-dul	Splaiul Unirii	164	Benzinarie
98	MOL TURNU MAGURELE	Sector 4	Str.	Str. Turnu Magurele	110-112	Benzinarie
99	LUKOIL TURNU MAGURELE	Sector 4	Str.	Turnu Magurele	26-28	Benzinarie
100	MOL RETAIL COMERT SRL	Sector 4	Calea	Vacaresti	132-134	Benzinarie
101	OMV PETROM S.A.	Sector 4	Str.	Veniamin Costache	3A	Benzinarie
102	MOL ROMANIA PETROLEUM PRODUCTS S.R.L	Sector 5	Calea	13 Septembrie	293-297	Benzinarie
103	MOL ROMANIA PETROLEUM PRODUCTS S.R.L. - Administrat de JUST ESUS S.R.L.	Sector 5	Str.	13 Septembrie	204 - 206A	Benzinarie
104	OMV PETROM S.A.	Sector 5	Sos.	Alexandriei	166	Benzinarie
105	OMV PETROM MARKETING S.R.L.	Sector 5	Sos.	Alexandriei	120-122	Benzinarie
106	LUKOIL ROMANIA S.R.L.	Sector 5	Sos.	Alexandriei	199C	Benzinarie
107	OMV.PETROM S.A.	Sector 5	Sos.	Antiaeriana	2A	Benzinarie
108	OMV PETROM SA	Sector 5	Str.	Dr. Herescu Petre	2A	Benzinarie
109	OMV PETROM MARKETING S.R.L.	Sector 5	Calea	Ferentari	65-75	Benzinarie
110	LUKOIL ROMÂNIA S.R.L.	Sector 5	Str.	Odoarei	5-7	Benzinarie
111	MOL ROMANIA PETROLEUM PRODUCTS SRL	Sector 5	B-dul	Progresului	154	Benzinarie
112	LUKOIL ROMANIA SRL	Sector 5	Calea	Rahovei	234	Benzinarie
113	GIL OIL COMPANY SRL	Sector 5	Calea	Rahovei	266A	Benzinarie
114	OMV PETROM MARKETING S.R.L.	Sector 5	Sos.	Salaj	124	Benzinarie
115	OMV PETROM MARKETING S.R.L.	Sector 5	Str.	Splaiul Independentei	26	Benzinarie
116	OMV PETROM SA	Sector 5	Sos.	Toporași	1A	Benzinarie
117	ROMPETROL	Sector 5	Str.	Zețarilor	33	Benzinarie
118	LUKOIL ROMANIA S.R.L.	Sector 5	B-dul	Tudor Vladimirescu	50-58	Benzinarie
119	SC TOP SPORT SRL / OMV PETROM MARKETING SRL - PETROM TUDOR VLADIMIRESCU	Sector 5	B-dul	Tudor Vladimirescu	64-78	Benzinarie
120	C ROMPETROL DOWNSTREAN	Sector 5	Sos.	Viilor	67	Benzinarie
121	OMV PETROM MARKETING S.R.L.	Sector 6	Str.	Brasov	23	Benzinarie
122	ROMPETROL DOWNSTREAM S.A.	Sector 6	B-dul	Ghencea	154	Benzinarie
123	MOL ROMANIA PETROLEUM PRODUCTS S.R.L.	Sector 6	Calea	Giulesti	39	Benzinarie
124	CARBOGAS SRL	Sector 6	Calea	Giulesti	177	Benzinarie
125	OMV PETROM MARKETING SRL	Sector 6	B-dul	Iuliu Maniu	390-400	Benzinarie
126	OMV PETROM MARKETING SRL	Sector 6	B-dul	Iuliu Maniu	486	Benzinarie
127	MOL ROMANIA PETROLEUM PRODUCTS SRL	Sector 6	B-dul	Iuliu Maniu	8	Benzinarie
128	MOL ROMANIA PETROLEUM PRODUCTS SRL	Sector 6	B-dul	Iuliu Maniu	194	Benzinarie
129	MOL	Sector 6	B-dul	Iuliu Maniu	15B	Benzinarie
130	MCG OIL DISTRIBUTION S.R.L. MOL ROMANIA	Sector 6	B-dul	Iuliu Maniu	205-215	Benzinarie
131	OMV PETROM MARKETING S.R.L.	Sector 6	Str.	Lt. Av. Caranda Gheorghe	5	Benzinarie
132	LUKOIL	Sector 6	Str.	Lujerului	14B	Benzinarie
133	MOL ROMANIA PETROLEUM PRODUCTS	Sector 6	Str.	Lujerului	6	Benzinarie
134	LUKOIL ROMANIA S.R.L.	Sector 6	Sos.	Orhideelor	4	Benzinarie
135	LUKOIL ROMANIA S.R.L.	Sector 6	B-dul	Preciziei	34	Benzinarie
136	ENGIE ROMANIA S.A.	Sector 6	Str.	Preciziei	1G	Stație

						GNCV
137	OMV PETROM	Sector 6	Str.	Sibiu	5A	Benzinarie
138	OMV PETROM	Sector 6	B-dul	Splaiul Independentei	191	Benzinarie
139	OMV PETROM MARKETING S.R.L.	Sector 6	B-dul	Timisoara	60B	Benzinarie
140	OMV PETROM MARKETING S.R.L.	Sector 6	B-dul	Timisoara	8C	Benzinarie
141	LUKOIL ROMÂNIA S.R.L.	Sector 6	B-dul	Timişoara	18	Benzinarie
142	MOL ROMANIA PETROLEUM PRODUCTS	Sector 6	Str.	Valea Cascadelor	26	Benzinarie
143	ROMPETROL DOWNSTREAM S.R.L.	Sector 6	Str.	Valea Oltului	95-99	Benzinarie
144	OMV PETROM MARKETING S.R.L.	Sector 6	B-dul	Doina Cornea (fost Vasile Milea)	5	Benzinarie
145	OMV PETROM MARKETING S.R.L.	Sector 6	Str.	Virtuții	27	Benzinarie
146	OMV PETROM MARKETING S.R.L.	Sector 6	Str.	Virtuții	48	Benzinarie
147	MOL ROMANIA PETROLEUM PRODUCTS SRL	Sector 6	Sos.	Virtuții	22A	Benzinarie
148	ROMPETROL DOWNSTREAM S.R.L.	Sector 6	Sos.	Virtuții	42-48	Benzinarie
149	LUKOIL ROMANIA S.R.L.	Sector 6	Sos.	Virtuții	61-63	Benzinarie
150	LUKOIL ROMANIA S.R.L.	Sector 6	Prel.	Ghencea	42	Benzinarie
151	SC PETROL B SRL	Sector 6	Str.	ing. Cristian Pascal	4	Benzinarie

Anexa nr. 7.3

Obiective amplasate în zonele inundabile de pe teritoriul Municipiului București

Nr. crt.	Obiectivul situat în zonă inundabilă		Denumirea zonei critice unde este amplasat obiectivul	Cursul de apă	Observații
	Denumirea obiectivului și adresa	Sector			
A. PRECIPITAȚII - Obiective Sector 1					
1	Drumul Muntele Găina	1	Zonă depresionară Incapacitate de preluare a rețelei de canalizare	-	
2	Drumul Agatului				
3	Piscul Cerbului				
4	Aleea Teișani				
5	Str. Marginei				
6	Drumul Plaiul Lung				
7	Aleea Păpușa				
8	Drumul Piscului Nou				
9	Drumul Stegarului				
10	Str. Heraclie Arion				
B. REVĂRSARE - Obiective Sector 1					
1	Sos. Straulesti	1	Revărsare râu Colentina/ deversare baraje Străulești, Grivița pentru debitul cu probabilitatea de depășire 1% (o data la 100 de ani), Băneasa, Herăstrău pentru debitul cu probabilitatea de depășire 0,1% (o data la 1000 de ani)	Colentina	
2	Srt. Coralilor				
3	Str. N. Caramfil				
4	B-dul. Aviatorilor				
5	Sos. Kiselef				
6	Aleea Matelotilor				
7	Str. Elena Vacarescu				
8	Str. Garlei				
9	Str. Piatra Letei				
10	Aleea Snagov				
11	Str. Madrigalului				
12	Str.Poemului				
13	Str. Lonea				
14	Str. Saveni				
15	Str.Gh.Țițeica				
16	Str.Grădiștea Florestilor				
17	Str.Postelnicu Stroe				
18	Str.Radu Captariu				
19	Str.sg.Ctin Somoiog				
20	Str.Țărmului				
21	Str.Moeciu				
22	Str.Biserica Floreasca				
23	Aleea Priporului				
24	Str. Redea				
25	Str. Bazaului				
26	Str. Vasile Lupu				
27	Bdul. I Ionescu de la Brad				
28	Str. Avrameni				
29	Str. Crivesti	1			
30	Str. Belizarie				

31	Sos. Nordului				
32	Str. Barajul Argesului				
33	Str. Navodari				
34	Str. Ceasornuicului				
35	Str.Borodino				
36	Str. Neagoe				
37	Calea Floreasca				
38	Str.sg.maj.Th.Buzoiu				
39	Str.Matei Dumitru				
40	Str.Ancuţa Băneasa				
41	Str.Manolache Vornicu				
42	Str.Turneghiev				
43	Str.Zablanului				
44	Str.Brăescu				
45	Str.Gura Motrului				
46	Str.Ctin Dobrogeanu Gherea				
47	Strand Straulesti				
48	Cimitir Straulesti				
49	Baza Sportiva CCCF	1	Revărsare râu Colentina/ deversare baraje Străulești, Griviţa pentru debitul cu probabilitatea de depășire 1% (o data la 100 de ani), Băneasa, Herăstrău pentru debitul cu probabilitatea de depășire 0,1% (o data la 1000 de ani)	Colentina	
50	Cimitir Bucurestii Noi				
51	Baza sportivă Pescarusul				
52	Cimitir Damaroaia				
53	Strand Grivita				
54	Muzeul Satului				
55	Parc Herastrau				
56	Club sportiv Voinţa				
57	Club sportiv Olimpia				
58	Parc Bordei				
59	Cimitir Herastrau				
60	Strand Floreasca				
61	Restaurant Laguna Blue				
62	Club Dinamo				
63	Cimitir Baneasa Pod				
64	Expo Floreasca				
65	Sediul ALPAB				
66	Club sportiv Dinamo				
67	Club sportiv Universitar				
68	Biserica Floreasca				
69	Str. Berzei (1/4 din strada)				
70	Str. Brezoianu (nr. 15 – 31; 16 – 32)				
71	Str. Dr. Marcovici (nr. 5 – 94)	1	Revărsare râu Dâmboviţa pentru debitul cu probabilitatea de depășire 0,1% (o data la 1000 de ani), mal stâng, zona Splaiul Independenţei, Facultatea de Drept, Operetă – Cişmigiu	Dâmboviţa	
72	Str. Pompiliu Eliade				
73	Str. Sf. Constantin				
74	Str. Vasile Parvan				
75	Str. Grigore Cobalcescu (nr. 1 – 29; 2 – 18)				
76	Str. Progresului				
77	Str. Plevnei (nr. 1 – 33; 2 – 46)				
78	Str. Schitu Magureanu				
79	Str. Ostasilor				
80	Str. Zalomit	2			

81	Str. Matei Millo	1	Revărsare râu Dâmbovița pentru debitul cu probabilitatea de depășire 0,1% (o data la 1000 de ani), mal stâng, zona Splaiul Independenței, Facultatea de Drept, Operetă – Cișmigiu	Dâmbovița	
82	Str. Constantin Mile				
83	Str. Fagaras				
84	Str. Stirbei Voda (1/4 din strada)				
85	Str. Virgiliu				
86	Str. Pinului (1/2 din strada)				
87	Str. Frasinului (1/2 din strada)				
88	Str. Craiovei				
89	Str. Buturugeni (1/4 din strada)				
90	Str. Orhideelor				
91	Str. St. Furtuna (1/5 din strada)				
92	Str. Teodor Burada				
93	Str. Bitescu				
94	Str. Ion Slavici				
95	Str. Calimanesti				
96	Str. Gheorghe Lazar				
97	Splaiul Independentei				
A. PRECIPITAȚII - Obiective Sector 2					
1	Pasajul Muncii	2	Zonă depresionară Incapacitate de preluare a rețelei de canalizare	-	
2	Pasajul Bucur – Obor				
3	Pasajul Fundeni				
4	Intersecția Șos. Colentina cu Str. Doamna Ghica				
A. REVĂRSARE – Obiective Sector 2					
1	S.C.Univers Company S.A.	2	Revărsare râu Colentina/zone depresionare, ostroave/ zonele acumulărilor Tei, Pantelimon I pentru debitul cu probabilitatea de depășire 1% (o data la 100 de ani), Floreasca, Tei, Plumbuita, Fundeni, Pantelimon I pentru debitul cu probabilitatea de depășire 0,1% (o data la 1000 de ani)	Colentina	
2	Fundația „School and fun„				
3	S.C.Fresh Air S.R.L.				
4	Fundația „Dinu Pescariu„				
5	Centrul de refacere a capacității de muncă a pers. armatei				
6	Parc Verdi				
7	Club sportiv Farul				
8	Parc Tei				
9	Cimitir Ghica Tei				
10	Strand Tei				
11	Mănăstirea Plumbuita				
12	Parcul Plumbuita				
13	Cimitir Mărcuța				
14	Metrorex-Depoul Pantelimon				
15	Str. Johann Strauss				
16	Str. Grădiștea Florestilor				
17	Str. Postelnicu Stroe				
18	Str. Radu Captariu				
19	Str. Șomoiog Constantin				
20	Str. Sg. Matei Dumitru				
21	Str. Biserica Floreasca				
22	Str.Serghei Vasilievici Rahmaninov				
23	Str. Ancuța Băneasa				
24	Str. Gheorghe Țițeica				
25	Str. Barbu Văcărescu				
26	Str. Ramuri Tei				

27	Str. Tuzla				
28	Aleea Ştrandul Tei				
29	Str. Petricani				
30	Str. Şipca				
31	Str. Râul Colentina				
32	Str. Ferestrei				
33	Str. Paroşeni				
34	Str. Steaua Roşie				
35	Str. Neagota				
36	Str. Măgura Văii				
37	Str. Cpt. Petre Ispir				
38	Str. Constantin Beiu	2	Revărsare râu Colentina/zone depresionare, ostroave/ zonele acumulărilor Tei, Pantelimon I pentru debitul cu probabilitatea de depăşire 1% (o data la 100 de ani), Floreasca, Tei, Plumbuita, Fundeni, Pantelimon I pentru debitul cu probabilitatea de depăşire 0,1% (o data la 1000 de ani)	Colentina	
39	Str. Pietrişului				
40	Str. Gimlău				
41	Str. Folclorului				
42	Str. Ţiglelor				
43	Intr. Pălămidei				
44	Str. Nicolae Pârâu				
45	Str. Gheorghe Zamfir				
46	Str. Olanelor				
47	Str. Brana				
48	Str. Lopeţii				
49	Str. Ion Marin				
50	Str. Pascale Ştefan				
51	Str. Logofătul Cristea				
52	Str. Dumitru Tane				
53	Str. Paraschiv Nicolae				
54	Str. Afirmării				
55	Str. Ricinului				
56	Str. Linotipului				
57	Str. Aristotel				
58	Str. Tămâioarei				
59	Str. Porumbăceanu				
60	Str. Culmea Făgăraşului				
61	Str. Ghimbav				
62	Str. Şoseaua Colentina				
63	Str. Plumbuita				
64	Str. Fabrica de Gheaţă				
65	Intr. Varna				
66	Str. Cremeniţa				
67	Str. Sinaia				
68	Str. Padina Roşie				
69	Str. Mr. Vasile Băcilă				
70	Str. Minerilor				
71	Str. Ortacului				
72	Str. Radovanu				
73	Str. Canotajului				
74	Str. Calea Floreasca				
75	Intr. Babadag				
76	Str. Revoluţia 1848				
77	Str. Soldat Bulgaru Ion	4			

78	Str. Slt. Făgărăşanu	2	Revărsare râu Colentina/zone depresionare, ostroave/ zonele acumulărilor Tei, Pantelimon I pentru debitul cu probabilitatea de depăşire 1% (o data la 100 de ani), Floreasca, Tei, Plumbuita, Fundeni, Pantelimon I pentru debitul cu probabilitatea de depăşire 0,1% (o data la 1000 de ani)	Colentina	
79	Str. Peisajului				
80	Str. Polovraci				
81	Str. Valea Jiului				
82	Str. Atleţilor				
83	Str. Bârzava				
84	Str. Valea Măgurii				
85	Str. Medianei				
86	Str. Saltului				
87	Str. Brizei				
88	Str. Malului				
89	Str. Deleanu Drăguşin				
90	Str. Cristescu Marian				
91	Str. Ziduri între Vii				
92	Str. Falciei				
93	Str. Palmacului				
94	Str. Jugărului				
95	Str. Sterului				
96	Str. Chintalului				
97	Str. Romula				
98	Intr. Versului				
99	Intr. Clopotelor				
100	Aleea Porollisum				
101	Aleea Sargetia				
102	Aleea Tibiscum				
103	Aleea Dinogetia				
104	Intr. Scoicilor				
105	Aleea Capidava				
106	Aleea Buridava				
107	Aleea Cumidava				
108	Aleea Arubium				
109	Aleea Argedava	2	Revărsare râu Colentina/zone depresionare, ostroave/ zonele acumulărilor Tei, Pantelimon I pentru debitul cu probabilitatea de depăşire 1% (o data la 100 de ani), Floreasca, Tei,	Colentina	
110	Str. Torentului				
111	Str. Ciocârliei				
112	Str. Albioara				
113	Str. Rodica				
114	Str. Linului				
115	Str. Obleţilor				
116	Str. Ştiucii				
117	Str. Bibanului				
118	Str. Crapului				
119	Str. Roşioarei				
120	Str. Plăticii				
121	Str. Mrenei				
122	Str. Ciortanului				
123	Str. Ciocârliei				
124	Str. Fundeni				
125	Intr. Colţii Morarului				
126	Intr. Colţii Brezei				
127	Intr. Glasului				
128	Intr. Stâncii				

129	Şos. Dobroeşti		Plumbuita, Fundeni, Pantelimon I pentru debitul cu probabilitatea de depăşire 0,1% (o data la 1000 de ani)		
130	Biserica Mărcuţa				
131	Str. Soldat Lazăr Florea				
132	Str. Azotului				
133	Str. Răduţă Gheorghe				
134	Str. Manolache Vornicul				
135	Intr. Chefalului				
136	Complex Sportiv Tei				
137	Intr. Ineu				
138	Str. Ceptura				
139	Str. Plt. Ion Niţă				
140	Str. Zambilă Ioniţă				
141	Str. Memoriei				
142	Str. Somonului				
143	Str. Pescarilor				
144	Str. Canarului				
145	Str. Canotajului				
A. PRECIPITAŢII - Obiective Sector 3					
1	Str. Niţă Elinescu	3	Zonă depresionară Incapacitate de preluare a reţelei de canalizare	-	
2	Str. Vântului				
3	Str. Eşarfei				
4	Str. Drumeagului				
5	Str. Voineasa				
6	Str. Vrejului				
7	Str. Pelinului				
8	Str. Peneş Curcanu				
9	Str. Nucului				
10	Str. Borceag	3	Zonă depresionară Incapacitate de preluare a reţelei de canalizare	-	
11	Str. Monolitului				
12	Str. Clăilor				
13	Str. Voioşiei				
14	Str. Radu Tină				
15	Str. Culesului				
16	Str. Constantin Drăgan				
B. REVĂRSARE - Obiective Sector 3					
1	Secţia 10 Poliţie		Revărsare râu Dâmboviţa pentru debitul cu probabilitatea de depăşire		
2	C.E.C Centrala				
3	Inst. de Chimie Alimentară				
4	Muzeul „Curtea Veche„				
5	Galeriile „Curtea Veche„				
6	Muzeul Naţional de Istorie				
7	Teatrul de Comedie				
8	UATC –I.L.Caragiale				
9	Biserica „Zlătari„				
10	Biserica Stavropoles				
11	Biserica Sf.Dumitru				
12	Biserica Sf.Anton				
13	Biserica Sf.Ioan Nou				
14	Biserica Apostol				
15	Biserica Foişorului				
16	Biserica Romano-Catolică				
17	Biserica Târca				
18	Stadionul Olimpia				
19	Staţia de metrou Unirii II				

20	Staţia metrou Mihai Bravu	3	0,1% (o data la 1000 de ani), mal stâng, zona Splaiul Unirii, CET Sud, Calea Vitan, Stadionul Olimpia, Şoseaua Mihai Bravu, zona Planşeu Piaţa Unirii - Centrul Vechi	-	
21	Cimitirul Catolic				
22	Scoala Generală nr.95				
23	Scoala Generală nr.87				
24	Grădiniţa nr.64				
25	Grădiniţa nr.24				
26	Căminul de bătrâni nr.5				
27	Agenţia CFR Internaţional				
28	Policlinica Stomatologică				
29	Spitalul Clinic al Constructorilor				
30	A.G.V.P.S.Unirea				
31	PENTACO S.A.zona 3				
32	ADP sector 3				
33	Pan Vitan-SA				
34	CET-Sud				
35	COCOR –SA				
36	UNIREA-Shoping Center				
37	Hanul lui Manuc				
38	Carul cu Bere				
39	Casa Romană				
40	Crama Domnească				
A. PRECIPITAŢII - Obiective Sector 4					
1	Str. 11 Iunie	4	Zonă depresionară Incapacitate de preluare a reţelei de canalizare	-	
2	Str. Gramond				
3	Str. Mitropolit Filaret				
4	Str. Episcop Chesarie				
5	Str. Mircea Ciobanu				
6	Str. Justiţiei				
7	Str. George Georgescu				
8	Str. Poenaru Bordea				
9	Str. Danielopol				
10	Str. Şerban Voda				
11	Str. Lânăriei				
12	Şos Giurgiului – capăt tramvai				
13	Str. Luică (între Roşiori şi Brâncoveanu)				
14	Str. Turnu Măgurele (între Bd. Brâncoveanu şi Al. Obregia)				
15	Str. Apărătorii Patriei				
16	Str. Sistematizării				
17	Str. Trei Brazi				
18	Str. Dealu Mare				
19	Str. Sold. Enache Ion				
20	Str. Grigore Marin				
21	Şos. Olteniţei				
22	Şos. Vitan Bârzeşti				
23	Str. Ion Iriceanu				
24	Şos. Berceni (între Parincea şi Piaţa BIG) şi prelungire				
25	Str. Niţu Vasile (şcoala 190)				
26	Intersecţia Emil Racoviţă cu Al. Obregia				
27	D-dul C-tin Brâncoveanu (de la Covasne până la Semenic)	7			

28	B-dul C-tin Brâncoveanu				
29	(între Cricovul Dulce – Rezonanţei)				
30	B-dul Tineretului				
31	B-dul Şincai				
32	Parcul Lumea Copiilor				
33	Şos. Olteniţei (de la Huşi la intersecţia cu Niţu Vasile)				
34	Calea Văcăreşti (de la Pridvorului la podul Timpuri Noi)				
35	Str. Gazelei				
36	Str. Metalurgiei				
37	Şos. Berceni (intersecţia cu Turnu Magurele)				
38	Str. Măceşului				
39	Str. Dălhăuţi				
40	Str. Făgeţelului				
41	Str. D-tru Brumarescu				
42	B-dul Al. Obregia x Str. Aliorului				
43	B-dul Al. Obregia x Str. Tr. Măgurele – capat masina 313				
44	B-dul Al. Obregia x Str. Emil Racoviţă				
45	Str. Luica x Zlătunoaia x Intr. Diademei	4	Zonă depresionară Incapacitate de preluare a reţelei de canalizare	-	
46	Str. Reşita nr. 17				
47	Şos. Olteniţei x Str. Daracului				
48	Str. Slobozia				
49	Str. Baladei				
50	Str. Cărămidarii de Jos				
51	Str. Piscului				
B. REVĂRSARE - Obiective Sector 4					
1	SC Ascensorul SRL				
2	Oficiul Postal nr.53				
3	SC Consal SA				
4	Oficiul Postal nr.6				
5	Grădiniţa nr.30				
6	Liceul Ion Creangă				
7	Grupul Scolar Petru Rareş				
8	Grădiniţa nr.60				
9	Scoala generala nr.74				
10	Căminul spital nr.1				
11	Scoala generala nr.79				
12	Maternitatea Bucur	4	Revărsare râu Dâmboviţa pentru debitul cu probabilitatea de depăşire 0,1% (o data la 1000 de ani), mal drept, zona Splaiul Unirii, Mihai Bravu, Timpuri Noi, Calea Văcăreşti, Bdul Tineretului, zona Planşeu Piaţa Unirii	Dâmboviţa	
13	Piaţa Norilor				
14	Staţia de metrou Unirii				
15	Staţia de metrou Tineretului				
16	Staţia de metrou Timpuri Noi				
17	Liceul Mihai Eminescu				
18	Liceul Gheorghe Şincai				
19	Primăria sectorului 4				
20	SC Arta Grafică SRL				
21	Palatul Copiilor				

22	SC Distrigaz Sud				
A. PRECIPITAȚII - Obiective Sector 5					
1	Fabrica de Chibrituri nr. 30 - Monetăria Statului				
2	Șos Panduri nr. 71 – RCS-RDS DIGI	5	Zonă depresionară Incapacitate de preluare a rețelei de canalizare	-	
3	Șos Panduri nr. 20				
4	Str. Sebastian nr. 137				
5	Calea Ferentari nr. 90–92				
6	Șos. Alexandriei nr. 7				
7	Spitalul Clinic "Prof. dr. Burghele", cu subunitățile:				
8	6.a. – Policlinica Panduri				
9	6.b. – Dispensarul Sebastian				
10	6.c. – Dispensarul Ferentari				
11	6.d. – Dispensarul Alexandriei				
12	Mihail Cioranu nr. 21				
13	Centrul Medical de Fono-audiologie și chirurgie funcțională o.r.l. – Prof. dr. Dorin Hociotă				
14	Șos. Viilor nr. 90				
15	Institutul de Fitiziologie "Marius Nasta"				
16	Calea Rahovei nr. 266–268				
17	SC Electromagnetica SA				
18	Str. sg. Nuțu Ion nr. 44				
19	Str. Înclinată nr. 129 - SC Tubal SA				
20	Str. Fabrica de Chibrituri nr. 24-26 - SC Chibro SA				
21	Str. Veseliei nr. 10 - SC Industria Iutei SA				
22	Șos Viilor nr. 20				
23	SC Kandia Dulce SA				
24	Șos Sălaj nr. 173-175				
25	SC Vel Pitar SA				
26	Str. Veseliei nr. 5				
27	Str. Sadului nr. 35				
28	Str. Sabinelor nr. 8 - SC Amit SA				
29	Str. Fabrica de Chibrituri nr. 28 SC Fabrica de Timbre SC				
30	Șos Viilor nr.14 - SC Interbrands m&d SRL				
31	Str. Gladiolei				
32	Str. Neptun				
33	Str. Pitesti				
34	Str. Dantelei				
35	Șos. Bucuresti Magurele				
36	Str.Drumul Luptatorilor Antifascisti	5	Zonă depresionară Incapacitate de preluare a rețelei de canalizare	-	
37	Str. Ghidigeni				
38	Str. Drumul Cooperativei				
A. PRECIPITAȚII - Obiective Sector 6					

1	Aleea Fântâna lui Narcis	6	Capacitatea proiectată a rețelei de canalizare	-	
2	Aleea Pasărea de Aur	6	Capacitatea proiectată a rețelei de canalizare poate fi depășită	-	
3	Strada Astafei Petre	6	Nu există rețea de canalizare	-	
4	Strada Elena Farago	6	Capacitatea proiectată a rețelei de canalizare poate fi depășită	-	
5	Intrarea Butiri Florin	6	Nu există rețea de canalizare	-	
6	Strada Nicolae Oncescu	6	Capacitatea proiectată a rețelei de canalizare poate fi depășită	-	
7	Strada Preocupării	6	Nu există rețea de canalizare	-	
8	Aleea Lunca Siretului	6	Capacitatea proiectată a rețelei de canalizare poate fi depășită	-	
9	Strada Segarcea	6	Capacitatea proiectată a rețelei de canalizare poate fi depășită	-	
10	Strada Topolovăț	6	Capacitatea proiectată a rețelei de canalizare poate fi depășită	-	
11	Strada Valea Argeșului	6	Capacitatea proiectată a rețelei de canalizare poate fi depășită	-	
12	Strada Valea Oltului	6	Capacitatea proiectată a rețelei de canalizare poate fi depășită	-	
13	Strada Cpt. Pavel Zăgănescu	6	Nu există rețea de canalizare	-	
14	Drum Coasta Cerbului	6	Nu există rețea de canalizare	-	
15	Drum Coasta Grindului	6	Nu există rețea de canalizare	-	
16	Drum Coasta Măgurii	6	Nu există rețea de canalizare	-	
17	Intrarea Drumul la Roșu	6	Rețea de canalizare nefuncțională – pompele apa nova nu sunt conectate la energie	-	
18	Drum Fântâna Albă	6	Nu există rețea de canalizare	-	
19	Drum Fântâna Babii	6	Nu există rețea de canalizare	-	
20	Drum Fântâna Mare	6	Nu există rețea de canalizare	-	
21	Drum Fântâna Zânelor	6	Nu există rețea de canalizare	-	
22	Strada Pătrarului	6	Rețea de canalizare nefuncțională	-	
23	Intrarea Pătrarului	6	Rețea de canalizare nefuncțională	-	
24	Drumul Podul Doamnei	6	Nu există rețea de canalizare	-	
25	Strada Poiana Lacului	6	Nu există rețea de canalizare	-	

26	Intrarea Poiana Lacului	6	Reţea de canalizare nefuncţională	-	
27	Intrarea Poltava	6	Nu există reţea de canalizare	-	
28	Intrarea Bârsanei	6	Nu există reţea de canalizare	-	
29	Intrarea Miorița	6	Nu există reţea de canalizare	-	
30	Intrarea Protonilor	6	Nu există reţea de canalizare	-	
31	Drumul Valea Largă	6	Nu există reţea de canalizare	-	
32	Intrarea Agudului	6	Nu există reţea de canalizare	-	
33	Strada Aleşd	6	Nu există reţea de canalizare	-	
34	Strada Bârsăneşti	6	Capacitatea proiectată a reţelei de canalizare poate fi depăşită	-	
35	Drumul Belşugului	6	Capacitatea proiectată a reţelei de canalizare poate fi depăşită	-	
36	Intrarea Caiacului	6	Nu există reţea de canalizare	-	
37	Intrarea Canalul Argeş	6	Nu există reţea de canalizare	-	
38	Intrarea Cerişor	6	Nu există reţea de canalizare	-	
39	Strada Cicalov Valeriu	6	Nu există reţea de canalizare	-	
40	Drumul Ciorogârla	6	Nu există reţea de canalizare	-	
41	Strada Dagăţa	6	Nu există reţea de canalizare	-	
42	Intrarea Dâmboviţei	6	Nu există reţea de canalizare	-	
43	Strada Drenajului	6	Nu există reţea de canalizare	-	
44	Strada Harap Alb	6	Nu există reţea de canalizare	-	
45	Intrarea Ialomiţei	6	Nu există reţea de canalizare	-	
46	Drum Mănăstirea Govora	6	Nu există reţea de canalizare	-	
47	Drum Mănăstirea Sihăstrie	6	Nu există reţea de canalizare	-	
48	Drum Mănăstirea Văratec	6	Nu există reţea de canalizare	-	
49	Intrarea Movilelor	6	Nu există reţea de canalizare	-	
50	Strada Muniţiei	6	Nu există reţea de canalizare	-	
51	Intrarea Oboiului	6	Nu există reţea de canalizare	-	
52	Intrarea Panificaţiei	6	Nu există reţea de canalizare	-	
53	Intrarea Perelor	6	Nu există reţea de canalizare	-	

54	Intrarea Piersicilor	6	Nu există reţea de canalizare	-	
55	Strada Piscul Crăţani	6	Capacitatea proiectată a reţelei de canalizare poate fi depăşită	-	
56	Intrarea Porumbilor	6	Nu există reţea de canalizare	-	
57	Intrarea Punţii	6	Nu există reţea de canalizare	-	
58	Intrarea Răzoare	6	Nu există reţea de canalizare	-	
59	Drum Roţii	6	Nu există reţea de canalizare	-	
60	Intrarea Sapei	6	Nu există reţea de canalizare	-	
61	Intrarea Tihuţa	6	Nu există reţea de canalizare	-	
62	B-dul Timişoara	6	Capacitatea proiectată a reţelei de canalizare poate fi depăşită	-	
63	Intrarea Trecătorii	6	Nu există reţea de canalizare	-	
64	Strada Vadului	6	Nu există reţea de canalizare	-	
65	Intrarea Valea Lupului	6	Nu există reţea de canalizare	-	
66	Intrarea Vârşei	6	Nu există reţea de canalizare	-	
67	Strada Viscolului	6	Capacitatea proiectată a reţelei de canalizare poate fi depăşită	-	
B. REVĂRSARE - Obiective Sector 6					
1	INCDPM	6	Rupere baraj Lacul Morii	râul Dâmboviţa	
2	Administraţia Fondului pentru Mediu	6	Rupere baraj Lacul Morii	râul Dâmboviţa	
3	Agenţia Naţională pentru Protecţia Mediului	6	Rupere baraj Lacul Morii	râul Dâmboviţa	
4	S.G.A. Ilfov - Bucuresti	6	Rupere baraj Lacul Morii	râul Dâmboviţa	
5	ANAF - Direcţia Regională Vamală Bucureşti	6	Rupere baraj Lacul Morii	râul Dâmboviţa	
6	Clubul Sportiv Sportul Studenţesc Bucureşti	6	Rupere baraj Lacul Morii	râul Dâmboviţa	
7	Comisia Naţională pentru Controlul Activităţilor Nucleare	6	Rupere baraj Lacul Morii	râul Dâmboviţa	
8	Biserica Belvedere	6	Rupere baraj Lacul Morii	râul Dâmboviţa	
9	Liceul Cronos	6	Rupere baraj Lacul Morii	râul Dâmboviţa	

10	Direcţia Generală de Poliţie Locală Sector 6	6	Rupere baraj Lacul Morii	râul Dâmboviţa	
11	Complex de birouri The Bridge	6	Rupere baraj Lacul Morii	râul Dâmboviţa	
12	Orhideea Towers	6	Rupere baraj Lacul Morii	râul Dâmboviţa	
13	Complexul Studenţesc Regie	6	Rupere baraj Lacul Morii	râul Dâmboviţa	
14	Facultatea de Filosofie Universitatea din Bucureşti	6	Rupere baraj Lacul Morii	râul Dâmboviţa	
15	Institutul de Chimie Organică C. D. Nenitescu	6	Rupere baraj Lacul Morii	râul Dâmboviţa	
16	Agenţia Naţională de Cadastru şi Publicitate Imobiliară	6	Rupere baraj Lacul Morii	râul Dâmboviţa	
17	Institutul de Chimie Fizică Ilie Murgulescu	6	Rupere baraj Lacul Morii	râul Dâmboviţa	
18	Birouri - Primăria Sectorului 6	6	Rupere baraj Lacul Morii	râul Dâmboviţa	
19	Universitatea Naţională de Educaţie Fizică şi Sport	6	Rupere baraj Lacul Morii	râul Dâmboviţa	
20	Staţia de metrou Petrache Poenaru	6	Rupere baraj Lacul Morii	râul Dâmboviţa	
21	Staţia de metrou Grozăveşti	6	Rupere baraj Lacul Morii	râul Dâmboviţa	
22	S.C. Sema Parc S.A.	6	Rupere baraj Lacul Morii	râul Dâmboviţa	
23	Tribunalul Bucureşti - Secţiile Comerciale	6	Rupere baraj Lacul Morii	râul Dâmboviţa	
24	Liceul cu program sportive Mircea Eliade	6	Rupere baraj Lacul Morii	râul Dâmboviţa	
25	Casa Corpului Didactic a Municipiului Bucureşti	6	Rupere baraj Lacul Morii	râul Dâmboviţa	
26	Universitatea Politehnica din Bucureşti	6	Rupere baraj Lacul Morii	râul Dâmboviţa	
27	Universitatea Artifex	6	Rupere baraj Lacul Morii	râul Dâmboviţa	
28	Detaşamentul de pompieri „Grozăveşti"	6	Rupere baraj Lacul Morii	râul Dâmboviţa	
29	Universitatea Ecologică	6	Rupere baraj Lacul Morii	râul Dâmboviţa	

30	Parohia "Cărămidarii de Sus"	6	Rupere baraj Lacul Morii	râul Dâmboviţa	
31	Colegiul Tehnic Carol I - Sediul 2 -	6	Rupere baraj Lacul Morii	râul Dâmboviţa	
32	S.C. Apa Nova S.A. Sediu ANB	6	Rupere baraj Lacul Morii	râul Dâmboviţa	
33	Electrocentrale Bucureşti S.A.	6	Rupere baraj Lacul Morii	râul Dâmboviţa	
34	CET Grozăveşti	6	Rupere baraj Lacul Morii	râul Dâmboviţa	
35	Facultatea de Biologie	6	Rupere baraj Lacul Morii	râul Dâmboviţa	
36	Grădina Botanică Dimitrie Brândză	6	Rupere baraj Lacul Morii	râul Dâmboviţa	
37	Consiliul Judeţean Ilfov	6	Rupere baraj Lacul Morii	râul Dâmboviţa	
38	Strada Dr. Dimitrie Brândză	6	Rupere baraj Lacul Morii	râul Dâmboviţa	
39	Strada Giulini B.	6	Rupere baraj Lacul Morii	râul Dâmboviţa	
40	Strada Dr. Ernest Juvara	6	Rupere baraj Lacul Morii	râul Dâmboviţa	
41	Strada Gen. Dr. Emanoil Mihail Severin	6	Rupere baraj Lacul Morii	râul Dâmboviţa	
42	Şoseaua Cotroceni (3/4 din aceasta)	6	Rupere baraj Lacul Morii	râul Dâmboviţa	
43	Strada Piatra Craiului (1/8 din aceasta)	6	Rupere baraj Lacul Morii	râul Dâmboviţa	
44	Strada Alexandru Ivasiuc (3/4 din aceasta pâna la Strada Serg. Ştefan Crişan)	6	Rupere baraj Lacul Morii	râul Dâmboviţa	
45	Strada Elena Farago	6	Rupere baraj Lacul Morii	râul Dâmboviţa	
46	Strada Denta	6	Rupere baraj Lacul Morii	râul Dâmboviţa	
47	Strada Geoagiu	6	Rupere baraj Lacul Morii	râul Dâmboviţa	
48	Strada Larisa	6	Rupere baraj Lacul Morii	râul Dâmboviţa	
49	Strada Lt. Zalic (între Strada Vizitiu Stoica şi Strada Cărvunarilor)	6	Rupere baraj Lacul Morii	râul Dâmboviţa	

50	Strada Chibzuinţei (1/4 din aceasta)	6	Rupere baraj Lacul Morii	râul Dâmboviţa	
51	Strada Cărvunarilor	6	Rupere baraj Lacul Morii	râul Dâmboviţa	
52	Strada Căpitan Pavel Zăgănescu	6	Rupere baraj Lacul Morii	râul Dâmboviţa	
53	Strada Vasile Burlă	6	Rupere baraj Lacul Morii	râul Dâmboviţa	
54	Strada Ing. Nicolae Teodorescu	6	Rupere baraj Lacul Morii	râul Dâmboviţa	
55	Strada Scăeni	6	Rupere baraj Lacul Morii	râul Dâmboviţa	
56	Strada Ing. Cristian Pascal (între Strada Cărvunarilor şi B-dul. Regiei)	6	Rupere baraj Lacul Morii	râul Dâmboviţa	
57	Şoseaua Orhideelor (între B-dul. Regiei şi Şoseaua Grozăveşti)	6	Rupere baraj Lacul Morii	râul Dâmboviţa	
58	Strada Constantin Noica (1/2 din aceasta)	6	Rupere baraj Lacul Morii	râul Dâmboviţa	
59	Strada Plt. Ion Topor	6	Rupere baraj Lacul Morii	râul Dâmboviţa	
60	Strada Lt. Ştefan Marinescu	6	Rupere baraj Lacul Morii	râul Dâmboviţa	
61	Strada Economu Atanase Stoicescu	6	Rupere baraj Lacul Morii	râul Dâmboviţa	
62	Strada Corvinilor	6	Rupere baraj Lacul Morii	râul Dâmboviţa	
63	Strada Slt. Alexandru Borneanu	6	Rupere baraj Lacul Morii	râul Dâmboviţa	
64	Intrarea Tipografiei	6	Rupere baraj Lacul Morii	râul Dâmboviţa	
65	Strada Economu Cezărescu	6	Rupere baraj Lacul Morii	râul Dâmboviţa	
66	Strada Alexandru Iacobescu	6	Rupere baraj Lacul Morii	râul Dâmboviţa	
67	Intrarea Ochiuri	6	Rupere baraj Lacul Morii	râul Dâmboviţa	
68	Strada Miorița	6	Rupere baraj Lacul Morii	râul Dâmboviţa	
69	Intrarea Miorița	6	Rupere baraj Lacul Morii	râul Dâmboviţa	

70	Intrarea Bârsanei	6	Rupere baraj Lacul Morii	râul Dâmbovița	
71	Strada Drajna	6	Rupere baraj Lacul Morii	râul Dâmbovița	
72	Strada George Ranetti	6	Rupere baraj Lacul Morii	râul Dâmbovița	
73	B-dul. Doina Cornea (între Şoseaua Grozăveşti şi Strada Alfabetului)	6	Rupere baraj Lacul Morii	râul Dâmbovița	
74	Strada Alfabetului	6	Rupere baraj Lacul Morii	râul Dâmbovița	
75	Şoseaua Grozăveşti (intersecție cu Pasajul Basarab până la Spalaiul Independenței)	6	Rupere baraj Lacul Morii	râul Dâmbovița	
76	Intrarea Portocalelor	6	Rupere baraj Lacul Morii	râul Dâmbovița	
77	Strada Fabricii (1/3 din aceasta)	6	Rupere baraj Lacul Morii	râul Dâmbovița	
78	Strada Vizitiu Stoica	6	Rupere baraj Lacul Morii	râul Dâmbovița	
79	B-dul. Regiei (3/4 din acesta)	6	Rupere baraj Lacul Morii	râul Dâmbovița	
80	Strada Serg. Constantin Ghercu	6	Rupere baraj Lacul Morii	râul Dâmbovița	
81	Calea Giulești (între Strada Cotul Siretului şi Intrarea Drumul la Roşu)	6	Rupere baraj Văcărești	râul Dâmbovița	
82	Intrarea Cărămidăriei	6	Rupere baraj Văcărești	râul Dâmbovița	
83	Strada Cărămidăriei	6	Rupere baraj Văcărești	râul Dâmbovița	
84	Strada Podul Ilfovățului	6	Rupere baraj Văcărești	râul Dâmbovița	
85	Strada Boziilor	6	Rupere baraj Văcărești	râul Dâmbovița	
86	Strada Sadinei	6	Rupere baraj Văcărești	râul Dâmbovița	

Anexa nr. 7.4

OBIECTIVE SURSĂ DE RISC RADIOLOGIC

NR. CRT.	DENUMIRE OPERATOR ECONOMIC	Sector	ADRESĂ	OBSERVAȚII
1	SPITALUL CLINIC DE URGENȚĂ BUCUREȘTI	sector 1	Calea Floreasca, nr. 8, București	
2	INSTITUTUL NAȚIONAL DE GERONTOLOGIE ȘI GERIATRIE "ANA ASLAN"	sector 1	Str. Căldăruşani, nr. 9, București	
3	SPITALUL CLINIC CĂI FERATE NR. 2	sector 1	B-dul Mărăşti, Nr. 63, București	
4	SPITALUL CLINIC DE CHIRURGIE ORO-MAXILO-FACIALĂ PROF.DR.DAN THEODORESCU	sector 1	Str.Calea Plevnei nr.17-21, București, sector 1	
5	SPITALUL CLINIC DE NEFROLOGIE "DR. CAROL DAVILA"	sector 1	str. Calea Griviței nr. 4, București	
6	SPITALUL CLINIC DE URGENȚĂ PENTRU COPII "GRIGORE ALEXANDRESCU"	sector 1	b-dul Iancu de Hunedoara, nr. 30-32, București	
7	SPITALUL CLINIC SFÂNTA MARIA	sector 1	B-dul. Ion Mihalache, nr. 37-39, București	
8	SPITALUL CLINIC FILANTROPIA	sector 1	b-dul Ion Mihalache, nr. 11-13, București	
9	OFICIUL CENTRAL DE STOCARE PENTRU SITUAȚII SPECIALE BUCUREȘTI	sector 1	B-dul Mareşal Averescu nr.3, București	
10	UNIVERSITATEA DE ȘTIINȚE AGRONOMICE ȘI MEDICINĂ VETERINARĂ	sector 1	B-dul Mărăşti, nr. 59, București	
11	INSTITUTUL NAȚIONAL DE ENDOCRINOLOGIE "C. I. PARHON"	sector 1	Bdul. Aviatorilor, Nr. 34-38, București	
12	ENERGOMONTAJ S.A.	sector 1	Str. Calea Dorobanților, Nr. 103 - 105, București	

13	INSTITUTUL NAȚIONAL DE CERCETARE-DEZVOLTARE ÎN DOMENIUL GEOLOGIEI, GEOFIZICII, GEOCHIMIEI ȘI TELEDETECȚIEI	sector 1	Str. Caransebeș, Nr. 1, București	
14	AGENȚIA NAȚIONALĂ A MEDICAMENTULUI ȘI A DISPOZITIVELOR MEDICALE	sector 1	str. Av. Sănătescu, nr. 48, București	
15	VOX DENTAL CARE S.R.L.	sector 1	str. Dr. Leonida Varnali, nr. 23, București	
16	OMV PETROM S.A.	sector 1	Str. Coralilor, nr. 22 (Petrom City), București	
17	PROSPECȚIUNI SA	sector 1	Str. Corarilor nr. 20C, București	
18	SPITALUL CLINIC DE URGENȚĂ DE CHIRURGIE PLASTICĂ ȘI REPARATORIE ȘI ARSURI	sector 1	Calea Griviței, nr. 218, București	
19	MEDROM MEDICAL SYSTEMS S.R.L.	sector 1	str. Costache Sibiceanu, nr. 25, parter	
20	CENTRUL MEDICAL UNIREA S.R.L.	sector 1	Str. Ion Ionescu de la Brad, Nr. 5B, Et. 2, București	
21	S&T MEDTECH S.R.L.	sector 1	str. Gheorghe Polizu, nr. 58-60, et. 1, București	
22	PETRA LABORATORY S.R.L.	sector 1	Str. Amman nr. 20, București	
23	CRESTINA MEDICALA MUNPOSAN'94 S.R.L.	sector 1	Witting nr 10-12, București	
24	COMPANIA NAȚIONALĂ UNIFARM S.A.	sector 1	Str. Av. Ștefan Sănătescu, Nr. 48, București	
25	HELINICK S.R.L.	sector 1	Str. Eraclie Arion, Nr. 4-10, București	
26	RYA DENTAL S.R.L.	sector 1	str. Iani Buzoiani, nr.1, bl. 16A, sc. 1, parter, ap.3, București	
27	S.C. GREEN DENTAL CLINIC S.R.L.	sector 1	Str. Poet Grigore Alexandrescu nr. 7, bloc H1, scara 1, ap.4 parter, Bucureșt	
28	COMPANIA NAȚIONALĂ DE TRANSPORT AL ENERGIEI ELECTRICE TRANSELECTRICA S.A.	sector 1	Bdul. Gheorghe Magheru, Nr. 33, București	
29	BIO MEDICA INTERNAȚIONAL S.R.L.	sector 1	Calea Floreasca nr. 111-113 Complex Floreasca biroul 221, București	

30	COMPANIA NAŢIONALĂ A URANIULUI S.A.	sector 1	Str. Dionisie Lupu nr. 68, Bucureşti	
31	S.C. DENTAL FRANCE S.R.L.	sector 1	Str.Frumoasă nr.54, Ap.2, parter, Bucureşti	
32	S.C. PERSI DENT COM S.R.L.	sector 1	B-dul Dinicu Golescu nr. 43, bloc 7, scara 3, ap.66, Bucureşti	
33	HEINEKEN ROMÂNIA S.A.	sector 1	Str. Tipografilor, Nr. 11-15, S-Park Building, Bucureşti	
34	C.M.I. CABINETE MEDICALE GRUPATE ELITE DENT	sector 1	Str. Teheran, Nr. 1, Parter, Ap. 1, Bucureşti	
35	AFFIDEA ROMÂNIA S.R.L.	sector 1	str. Menuetului, nr. 12, Bucharest Business Park, Cladirea D, parter, Bucureşti	
36	S.C. BRD SOGELEASE IFN S.A.	sector 1	b-dul Ioan Mihalache, nr. 1-7, Bucureşti	
37	S.C. ELSET ENGINEERING CONSULTING AND SERVICES S.R.L.	sector 1	şos. Pipera, nr. 31-33, Bucureşti	
38	ALTIUM INTERNATIONAL S.R.L.	sector 1	Str. Grigore Cobalcescu, nr. 39, subsol, etaj 1 si etaj 2, Bucureşti	
39	S.C. ROMSPECTRA IMPEX S.R.L.	sector 1	Str. Măguricea, nr. 35, bl. 13D, ap. 2, CP 52-3, Bucureşti	
40	SPITALUL UNIVERSITAR DE URGENŢĂ "ELIAS"	sector 1	B-dul Mărăşti, nr. 17, Bucureşti	
41	FUNDAŢIA RENAŞTEREA PENTRU EDUCAŢIE, SĂNĂTATE ŞI CULTURĂ	sector 1	Str. Virgil Pleşoianu, Nr. 87, Bucureşti	
42	CLINICA DR. VEREANU S.R.L.	sector 1	Str. Paris, Nr. 22, Et. 1, Biroul 1, Bucureşti	
43	S.C. CITY DENT S.R.L.	sector 1	Str. Teheran, Nr. 2, Et. 2, Bucureşti	
44	S.C. TBI LEASING IFN S.A.	sector 1	Str. Puţul lui Zamfir, Nr. 8-12, Parter + Et. 1, Bucureşti	
45	S.C. CENTRUL MEDICAL CLARISSE S.R.L.	sector 1	Str. Docenţilor, Nr. 16, Bucureşti	
46	EUROCLINIC HOSPITAL S.A.	sector 1	str. Calea Floreasca, nr. 14A, Bucureşti	
47	SCHLUMBERGER LOGELCO INC. PANAMA CIUDAD DE PANAMA SUCURSALA BUCUREŞTI	sector 1	Şos. Nicolae Titulescu nr. 4-8, Aripa de Vest, Sala nr. 2, Etaj 4, Bucureşti	
48	MED LIFE S.A.	sector 1	Calea Griviţei, Nr. 365, Bucureşti	

49	S.C. BT MEDICAL LEASING IFN S.A.	sector 1	Şos. Bucureşti Ploieşti nr. 43, Bucureşti	
50	S.C. UNICREDIT LEASING CORPORATION IFN S.A.	sector 1	b-dul Expoziţiei, nr. 1F, et. 1, et. 7 şi et. 8, Bucureşt	
51	PRIMA MEDICAL SRL	sector 1	Calea Griviţei nr. 365, biroul nr. 007 şi biroul nr. 008, et.1,, Bucureşti	
52	DENT ESTET CLINIC S.A.	sector 1	şos. Nordului, nr. 82-92, Tronson Constance, demisol, Bucureşti	
53	S.C. CLINICA STOMATOLOGICĂ OPRAN S.R.L.	sector 1	Str. Ştirbei Vodă nr. 94, Bucureşti	
54	1ST AESTHETICS MEDICAL S.R.L.	sector 1	Şos. Nordului nr.62, Bucureşti	
55	MUZEUL NAŢIONAL AL SATULUI "DIMITRIE GUSTI"	sector 1	Şos. Kiseleff nr. 28-30, Bucureşti	
56	S.C. DENTAL DESIGN CLINIC S.R.L.	sector 1	Calea Floreasca nr. 138, scara A, ap.1, parter, Bucureşti	
57	C.M.I. DR. ŞERBAN ALEXANDRU MARIUS DACU	sector 1	Str. Daniel Danielopolu nr. 36, parter, ap. 3 , Bucureşti	
58	S.C. ONCORAD MED S.R.L.	sector 1	Str. Caraiman nr. 113, Bucureşti	
59	S.C. MULTI DENT S.R.L.	sector 1	Şoseaua Bucureşti-Ploieşti nr. 17, demisol	
60	INSTITUTUL NAŢIONAL DE MEDICINĂ AERONAUTICĂ ŞI SPAŢIALĂ GENERAL DOCTOR VICTOR ANASTASIU	sector 1	str. MirceaVulcănescu, nr. 88, Bucureşti, sector 1	
61	S.C. MEDICAL CITY BLUE S.R.L.	sector 1	str. Şandor Petöfi, nr. 21, parter, Bucureşti	
62	TEHNODENT COMPANY S.R.L.	sector 1	Str. Finlanda, nr. 10, parter, Ap. 1, Bucureşti	
63	FEDEX EXPRESS ROMÂNIA TRANSPORTATION S.R.L.	sector 1	Şos. Bucureşti-Ploieşti, Nr. 172-176, Clădirea Platinum Business and Convention Center, Et. 2, Secţiunile B3 şi B4, Clădirea B, Bucureşti	
64	EURO NUCLEAR SECURITY SERVICES S.R.L.	sector 1	Bd. Ion Mihalache nr. 160, bl. 3, sc. C, et. 1, ap. 71, Bucureşti	
65	S.C. MEDCENTER S.R.L.	sector 1	Str. Aeroportului, Nr. 2, Corp 1, Parter, Cam. 4, Bucureşti	
66	S.C. RAIFFEISEN LEASING IFN S.A.	sector 1	Calea Floreasca, nr. 246 C, Et. 15, Bucureşti,	
67	ARTEX DENTAL CLINIC S.R.L.	sector 1	Str. Radu Boiangiu nr. 8, bloc 38, scara C, ap.90, parter, Bucureşti	

68	COMPLEXUL MULTIFUNCȚIONAL CARAIMAN	sector 1	Str.Caraiman nr. 33A, București	
69	C.M.I. DR. ȘENDROIU VIVIAN MIHAELA	sector 1	Str. Ciprian Porumbescu nr. 7, București	
70	C.M.I. DR. BĂNICĂ MARINELA-ANA	sector 1	str. Roma, nr. 42 A, ap.1, parter, București	
71	DENTAL PROGRESS S.R.L.	sector 1	str. Maior Dimitrie Giurescu nr. 4A, București	
72	SANADOR S.R.L.	sector 1	Str. Dr. Iacob Felix, Nr. 32, București	
73	C.M.I. DR. DROGOREANU Cătălin-Valentin	sector 1	Pta Dorobanti nr 4, București	
74	S.C. DTL MEDICAL S.R.L.	sector 1	Str. George Barițiu, nr. 40, parter, București	
75	DB DENTAL EXPERT S.R.L.	sector 1	str. Ing. Pandele Țăruşanu nr. 4, et. 1, ap. 2, București	
76	S.C. PAPAPOSTOLOU S.R.L.	sector 1	Str. Alexandru Ioan Cuza Nr. 28, București	
77	S.C. ROMCIM S.A.	sector 1	Str. Emanoil Porumbaru nr. 93-95, etaj 1 si 5, , București	
78	S.C. DHL INTERNAȚIONAL ROMÂNIA S.R.L.	sector 1	Str. Cale Floreasca nr. 169A, etaj 8, București	
79	CLINICA 32 S.R.L.	sector 1	B-dul Banu Manta nr. 39, bloc 30, scara A, ap.2, parter, București	
80	S.C. DELTA HEALTH TRADE S.R.L.	sector 1	Str. Nicolae Caramfil, Nr. 85A, București	
81	CENTRUL MEDICAL DE DIAGNOSTIC, TRATAMENT AMBULATORIU ȘI MEDICINĂ PREVENTIVĂ BUCUREȘTI	sector 1	str. Washington, nr. 8-10, București	
82	PROTAR COMIMPEX S.R.L.	sector 1	Str. Puțul lui Crăciun, Nr. 9, București	
83	S.C. ROMAERO S.A.	sector 1	str. Ficusului, nr. 44, București	
84	INSTITUTUL NAȚIONAL DE CERCETARE-DEZVOLTARE ÎN DOMENIUL GEOLOGIEI, GEOFIZICII, GEOCHIMIEI ȘI TELEDETECȚIEI	sector 1	Str. Caransebeș, Nr. 1, București	
85	BIO MEDICA INTERNAȚIONAL S.R.L.	sector 1	Calea Floreasca nr. 111-113 Complex Floreasca biroul 221, București	

86	AVANGARDE DENT S.R.L.	sector 1	B-dul. Ion Mihalache, Nr. 140, Bl. A, Sc. B, Ap. 22, Bucureşti	
87	GRIRO S.A.	sector 1	str. Calea Griviţei, nr. 335-357, Bucureşti	
88	S.C. CENTRUL MEDICAL SANA S.R.L.	sector 1	str. Dr. Sergiu Dumitru nr. 3, et. 1, ap. 2, Bucureşti	
89	MEDICOVER S.R.L.	sector 1	Lab RDG GR ALEXANDRESCU nr 16-20, Bucureşt	
90	HIPERDIA S.A.	sector 1	Laborator de RX - diagnostic - CT Bd. Mărăşti nr. 17, Bucureşti	
91	AFFIDEA ROMÂNIA S.R.L.	sector 1	str. Menuetului, nr. 12, Bucharest Business Park, Cladirea D, parter, Bucureşti	
92	DENT ESTET CLINIC S.A.	sector 1	şos. Nordului, nr. 82-92, Tronson Constance, demisol, Bucureşti	
93	INSTITUTUL NAŢIONAL DE GERONTOLOGIE ŞI GERIATRIE "ANA ASLAN"	sector 1	Str. Căldăruşani, nr. 9, Bucureşti	
94	S.C. DENTEXCELA 3 IMPORT EXPORT S.R.L.	sector 1	Str. Argentina, nr. 8, parter, Bucureşti	
95	AFFIDEA ROMÂNIA S.R.L	sector 1	Lab RX - Sos. Fundeni, nr. 258 sos. Fundeni, nr. 258, Bucureşti, sector 1	
96	S.C. CENTRUL MEDICAL CLARISSE S.R.L.	sector 1	Lab RDG Dentar Nr. 2 Docentilor nr 16, Bucureşti, sector 1	
97	S.C. CITY DENT GROUP S.R.L.	sector 1	Lab.RDG-Sector 1 Teheran nr 2, Bucureşt	
98	GRAL MEDICAL S.R.L.	sector 1	Lab.RDG-Sector 1 Cal.Plevnei nr 71-21, Bucureşti	
99	S.C. STOMPROCED S.R.L.	sector 1	Lab RDG Dentar Tudor Stefan nr 22, Bucureşti, sector 1	
100	VELVET MEDICAL S.R.L.	sector 1	Laborator de RX - diagnostic dentar str. Herastrau, nr 1, ap. 1, parter, Bucureşti, sector 1	
101	CENTRUL MEDICAL UNIREA S.R.L.	sector 1	Lab RDG Bd Ion Ionescu nr 5B, Bucureşti, sector 1	
102	S.C. DENTAL CENTER BĂNEASA S.R.L.	sector 1	Lab RDG Dentar BELIZARIE nr 23, Bucureşti, sector 1	

103	S.C. CENTRUL MEDICAL MED-AS 2003 S.R.L.	sector 1	Laborator de RX - diagnostic - CTBd.I.Mihalache nr 37-39, Bucureşti, sector 1	
104	C.M.I. DR. EPISTATU DRAGOŞ	sector 1	b-dul Banu Manta, nr. 18, bl. 28, sc. C, ap. 126, Bucureşti, sector 1	
105	SANADOR S.R.L.	sector 1	Lab RDG pt.Osteodensitometrie Dimitrie Sergiu nr 26-28, Bucureşt	
106	CABINET MEDICAL INDIVIDUAL "GRUIA DANIELA - MEDICINA DENTARA"	sector 1	str. Intr. Gliei, nr. 14, ap. 2, parter, Bucureşti	
107	DELTA HEALTH CARE SRL	sector 1	str. Nicolae Caramfil, nr. 85A, Bucureşti	
108	SANADOR S.R.L.	sector 1	Laboratorul de RX- diagnostic Sevastopol nr. 9 Str. Sevastopol nr. 9, Bucureşti	
109	S.C. YTS-DENTAL VIEW S.R.L.	sector 1	B-dul Aviatorilor nr.63, parter, Ap.1, Bucureşti	
110	S.C. HUMANITAS MEDICAL S.R.L.	sector 1	str. Subcetate, nr. 45, Bucureşti	
111	CENTRUL DE DIAGNOSTIC ŞI TRATAMENT PROVITA S.A.	sector 1	str. Comana, nr.3A, Bucureşti	
112	MEDICOVER HOSPITALS S.R.L	sector 1	Str. Pechea nr.8, Bucureşti	
113	EXATEL S.R.L.	sector 1	str. Turda, nr. 121, bl. 5, sc. A, et. 4, ap. 20, Bucureşti	
114	HALLIBURTON ENERGY SERVICES ROMÂNIA S.R.L.	sector 1	Şoseaua Bucureşti-Ploieşti nr. 172-176, Platinum Business and Convention Center, Clădirea A, Etaj 3, Bucureşti	
115	S.C. NEOCLINIQUE S.R.L.	sector 1	Şoseaua Bucuresti – Ploiesti nr. 89A,Miro Office Building Spatiul de Retail si Subteran Depozit, Etajul 1, Bucureşti,	
116	AC RAD MEDICAL CONSULT & SERVICE S.R.L.	sector 1	str. Şaradei, nr. 8, subsol, ap. 2, Bucureşti	
117	C.M.I. DR. ANTONESCU DANA - NICOLETA	sector 1	Str. Calea Dorobanţi nr. 50B, Bucureşti	
118	SC MED LIFE S.A. BUCUREŞTI - SUCURSALA BUCUREŞTI	sector 1	str. Zăgazului, nr. 7, Bucureşti	
119	DENNY DENT EXCLUSIV SRL	sector 1	Şos. Ştefan cel Mare nr. 1-3, bloc Perla, scara 6, etaj 1 ap.228, Bucureşti	

120	NICOLESCU & AGATSTEIN S.R.L.	sector 1	B-dul Primăverii nr. 24, etaj 1, ap.2, București	
121	S.C. STANDARD SERVICE 2000 S.R.L.	sector 1	Str. Av. Marcel Andreescu nr. 49-51, et. 3, ap. 4, București	
122	CENTRUL DE TRANSFUZIE SANGUINĂ BUCUREȘTI	sector 1	Str. Constantin Caracaș, Nr. 2-8, București	
123	CENTRUL MEDICAL UNIREA S.R.L.	sector 1	Lab RX- sector 1, str. Dobrogeanu Gherea str. Constantin Dobrogeanu Gherea nr. 85, București	
124	S.C. DIGIDENT EXCLUSIVE CENTER S.R.L.	sector 1	str. Teheran, nr.1, et. 2, ap. 3, București	
125	RYTMOMED S.R.L.	sector 1	str. Popa Tatu nr. 35, , București	
126	ROBERT BOSCH S.R.L.	sector 1	Str. Horia Măcelariu, Nr. 30-34, București	
127	IMPLANT EXPERT S.A.	sector 1	Str. Nicolae G. Caramfil, nr. 41, parter, camera 2, București	
128	S.C. BAHTCO INVEST S.A.	sector 1	Calea Griviței, Nr. 365, București	
129	GLOBAL MEDICAL SOLUTIONS S.R.L	sector 1	Str. Ernest Djuvara nr. 16, Parter și Demisol, , București	
130	FUNDAȚIA PENTRU COPII RONALD McDONALD	sector 1	Str. Intrarea Străulești Nr. 35 - 45, București	
131	S.C. NEW DENTAL CENTER 26 S.R.L.	sector 1	Str. Clucerului, Nr. 82E, București,	
132	CAB STOM ȘI RAD DENT DR. VASILIU S.R.L.	sector 1	Str. Dr. Iacob Felix, Nr. 76, Parter, Ap. 1, Camera 2, București	
133	RAYVIEW S.R.L.	sector 1	B-dul Banul Manta, nr. 75, etaj 3, București	
134	S.C. MAYA SANO DENT S.R.L.	sector 1	Str. Jiului, nr. 121, demisol, ap. 2, București	
135	MAX RADIOLOGIE RO. MEDICAL S.R.L.	sector 1	Calea Dorobanților, nr. 135-145, bloc 10, scara B1, etaj 3, ap. 68, București	
136	MNT HEALTHCARE EUROPE S.R.L.	sector 1	Laborator medicină nucleară bd. Ficusului nr. 40, corp B, sector 1, Bucureşt	
137	S.C. MAGSIVEM S.R.L.	sector 1	Str. Teheran, Nr. 1, Et. 1, Ap. 2, București	
138	DI - VET MEDICAL S.R.L.	sector 1	Str. Tudor Vianu nr. 3 et.2, București	
139	NORD VEST DENTAL S.R.L.	sector 1	Str. Elie Carafoli, Nr. 7, Corp B, Subsol, București	

140	S.C. REMAT GROUP MANAGEMENT S.R.L.	sector 1	Bdul. Mircea Eliade, Nr. 14, Parter, Bucureşti	
141	S.C. TOUT DENT S.R.L.	sector 1	Calea dorobanţilor nr. 79A, Bucureşti	
142	CLINICA DELIA CARMEN POPA S.R.L.	sector 1	Str. Stolnicului, nr. 6-10, parter, ap. 1, Bucureşti	
143	S.C. CABINET DE MEDICINĂ DENTARĂ IULIANA STEPHANY S.R.L.	sector 1	Şos. Gheorghe Ionescu Sişeşti, Nr. 260B, Bucureşti	
144	NEW DENTAL LOUNGE S.R.L	sector 1	Str. Pictor Constantin Daniel Rosenthal, Nr. 41, Lot 6, Demisol, Bucureşti	
145	S.C. FARMVIL MEDIA S.R.L.	sector 1	Str. Biharia nr. 67-77, Corp B2, et.1, cam1., Bucureşti	
146	C.M.I. DR. VASILIAD MIHAI	sector 1	Str. Axinte Uricariul, Nr. 8, Parter, Ap. 3, Bucureşti	
147	DIGITAL DIAGNOSTIC S.R.L.	sector 1	Str. Teheran nr. 1 etaj 1, Bucureşti	
148	S.C. SANA MONITORING S.R.L.	sector 1	Str. Dr. Sergiu Dumitru, Nr. 3, Et. 1, Ap. 2, Bucureşti	
149	DENT IT CLINICA DENTALE ITALIANA S.R.L.	sector 1	Calea Floreasca, nr. 112, Etaj 1, Bucureşti, sector 1	
150	FUNDAŢIA CMU - REGINA MARIA	sector 1	Str. Gârlei, Nr. 88, Bucureşti	
151	SANIVET CARE S.R.L.	sector 1	Str. Lugoj, Nr. 88, Bucureşti	
152	ALBRAU PROD S.A.	sector 1	Str. Grigore Manolescu nr. 7A, Birou 1, Parter, Bucureşti	
153	AWA DENT ESTETIC S.R.L.	sector 1	Str. Crăciun Nr. 4, parter, Bucureşti	
154	C.M.I. DR. STĂNCIULESCU TUDOR ALEXANDRU	sector 1	Str. Turda nr. 129, bl. 1, sc.E,, Bucureşti, sector 1	
155	C.M.I. DR. TISAN VLAD VASILE	sector 1	Bd. Ion Ionescu de la Brad nr. 61-63, et. parter, ap.1, , Bucureşti	
156	S.C. DENTEXPO GRUP S.R.L.	sector 1	Str. Teodosie Rudeanu, nr. 12-14, demisol, Lot 200, Spaţiul de Birouri 3, Complex Rezidemţial ICON Residence, sc. A, Bucureşti	
157	CENTRUL MEDICAL UNIREA S.R.L.	sector 1	Str. Ion Ionescu de la Brad, Nr. 5B, Et. 2, Bucureşti	
158	CENTRUL VETERINAR NON-STOP VETSERVICE S.R.L.	sector 1	B-dul Gloriei nr. 69, Bucureşti	
159	PANADENT S.R.L.	sector 1	Str.Calea Griviţei nr. 395, Bl.M, Sc.1, Et.5, ap.17, Bucureşti	

160	S.C. DENTAL MEDICAL CONSULT S.R.L.	sector 1	B-dul Ion Ionescu De La Brad nr. 5, Parter, Ap.2, Bucureşti	
161	S.C. GAMMA DENT S.R.L.	sector 1	B-dul Ion Mihalache nr. 158, Bl.4, Sc.A, Ap.3, Parter, Bucureşti	
162	PROTON IMPEX 2000 S.R.L.	sector 1	Str. Caraiman, nr. 86, Bucureşti	
163	CLINICA DE REABILITARE ORALĂ DR. BARBU S.R.L.	sector 1	Str.Parcului nr. 73F, Bucureşti	
164	S.C. YOUNIS DENT S.R.L.	sector 1	Str. Neagoe Vodă nr. 12-16, Bl.IX/2, SC.A, ET. 3, AP.14, , Bucureşti	
165	MAGIC ELITE DENT S.R.L.	sector 1	Sos. Chitilei nr. 114, corp C1, et.1	
166	S.C. IMPLANT DENT TEHNIC S.R.L.	sector 1	Calea Grivitei nr. 111, bl. B, ap. 4, , Bucureşti	
167	S.C. MEDTRONIC ROMANIA S.R.L.	sector 1	Sos. Bucuresti-Ploiesti, nr. 42-44, cladirea B, aripa B2, Băneasa Business&Technology Park, etaj 2, Bucureşti	
168	AVA SMILE CLINIQUE S.R.L.	sector 1	str. Pajura, nr. 7, camerele nr. 2 şi 3, Bucureşti	
169	S.C. OTP LEASING ROMANIA IFN S.A.	sector 1	Str. Nicolae Caramfil, nr. 71-73, et. 5, Bucureşti	
170	KINETOPROF S.R.L.	sector 1	Str. Frumoasă, nr. 54, et.2, ap. 9, sector 1,, Bucureşti,	
171	S.C. LAROMET INVESTMENT S.R.L.	sector 1	Bdul Bucurestii Noi, nr. 166, Bucureşti	
172	C.M.I. DR. ŞERBAN AUGUSTIN	sector 1	str. Academiei, nr. 35-37, bl. 1, sc. B, et. 1, ap. 1, Bucureşti	
173	BLUE VETS FOR PETS S.R.L.	sector 1	Str. Ion Ionescu de la Brad, nr. 5, demisol, Bucureşti	
174	LAET DENTAL S.R.L.	sector 1	Str. Drumul Muntele Găina, nr. 107-109, cam. 10, parter, Bucureşti	
175	CENTRUL MEDICAL MEDICUM S.R.L.	sector 1	Bd. Mircea Eliade nr. 18, Bucureşti	
176	GERMANDENT S.R.L.	sector 1	Str. Pieţii, nr. 36-42, bl. A8, sc.A, parter, ap. 1, , Bucureşti	
177	MAGIC BEAUTY INTERNAŢIONAL S.R.L.	sector 1	Str. Nicolae Iorga, nr. 19, , Bucureşti	
178	C.M.I. DR. PETCU DANIEL-MEDICINĂ DENTARĂ, IMPLANTOLOGIE, PARODONTOLOGIE	sector 1	Str. Nicolae G. Caramfil, nr. 40, Bl. 10B, Et. 1, Ap. 2, Bucureşti	

179	DEUTSCHE LEASING ROMANIA IFN SA	sector 1	Str. A. Popişteanu nr. 54A, Expo Business Parc, Clădirea 1, Etaj 2, Bucureşti	
180	S.C. AMC IMAGISTIC S.R.L.	sector 1	str. Munţii Tatra, nr. 4-10, biroul 5C, etaj 1	
181	HAPPY ENDO RX S.R.L.	sector 1	Şoseaua Pipera, nr. 9, parter, partea dreapta, camera 3, bl. 2E, Bucureşti	
182	COLOANA MEDICALĂ S.R.L.	sector 1	sos. Gheorghe Ionescu Sisesti, nr. 26-28	
183	ARRA RX CLINIQUE S.R.L.	sector 1	calea Floresca, nr. 169, parter, cam. 1, Bucureşti	
184	PROFILE RX RADIOLOGIQUE S.R.L	sector 1	Calea Floreasca nr. 169 parter camera 2, Bucureşti	
185	S.C. ANEMONA MED S.R.L.	sector 1	Sos. Chitilei nr 16 , Bucureşti	
186	CLINICA IMPLANT ELADENT S.R.L.	sector 1	str. Proletarului, nr. 9, biroul 1, Bucureşti	
187	GAUSS CLINICS S.R.L.	sector 1	Str. Ion Neculce, nr. 18, Bucureşti	
188	YTS DENTAL VIEW-PIAŢA SUDULUI S.R.L.	sector 1	b-dul Aviatorilor, nr. 63, cam. 03, et. 2, ap. 5, Bucureşti	
189	YTS DENTAL VIEW LUJERULUI S.R.L.	sector 1	b-dul Aviatorilor, nr. 63, cam. 01, et. 2, ap. 5, Bucureşti	
190	YTS DENTAL VIEW AVIATORILOR S.R.L.	sector 1	b-dul Aviatorilor, nr. 63, cam. 04, et. 2, ap. 5, Bucureşti	
191	YTS DENTAL VIEW- PIAŢA MUNCII S.R.L.	sector 1	b-dul Aviatorilor, nr. 63, cam. 02, et. 2, ap. 5, Bucureşti	
192	COSMINDENT EXCEL S.R.L.	sector 1	Str.Maior Alexandru Câmpeanu nr. 60, Parter, Ap.1, Bucureşti	
193	LC RHEA MEDICAL CARE SRL	sector 1	Str Nazarcea Nr 31, Bucureşti	
194	C.M.I. DR. GOREA OLEG	sector 1	B-dul Aviatorilor nr.23, parter, ap.1, Bucureşti	
195	IDEA LEASING IFN S.A.	sector 1	Şos. Bucureşti - Ploieşti, Nr 19-21, Etaj 2, Bucureşti	
196	OTELIX DENT S.R.L.	sector 1	Strada Virgiliu nr.15, Camera 2, Ap.4, Bucureşti	
197	SC MED LIFE SA	sector 1	Calea Grivitei, nr. 365, sector 1, Bucureşti	
198	B&D PERFECTDENT S.R.L.	sector 1	B-dul Mareşal Alexandru Averescu Nr. 1, Bloc 1, Scara 1, Parter, Ap. 4, Bucureşti	
199	CENTRUL MEDICAL UNIREA S.R/ Laborator Rx-CT, ClujL.	sector 1	Str. Ion Ionescu Brad nr. 5B, Bucureşti,	

200	C.M.I. DR. GUTOI MICHAEL ADELIN	sector 1	Calea Dorobanţi, nr. 32A, corp A, etaj 2, cabinet nr.43, Bucureşti	
201	YTS DENTAL VIEW PROGRESULUI S.R.L.	sector 1	b-dul Aviatorilor, nr. 63, cam 1, parter, ap. 1	
202	LOTUS-MED S.R.L	sector 1	B-dul Mărăşti, nr. 2A, parter, ap. 1, , Bucureşti	
203	POLI SERV MEDICAL S.R.L.	sector 1	Str. Dr. Grigore Mora, Nr 27, Parter, Ap. 1. Bucureşti	
204	BLACK SEA OIL & GAS S.A.	sector 1	Calea Floreasca Nr. 175, Etaj 10, Bucureşti	
205	ORTHO AESTHETICS S.R.L.	sector 1	Str. Siret Nr 67, Etaj 1, Ap 2, Cam 2, Bucureşti	
206	ELEKTA SOLUTIONS AB STOCKHOLM SUCURSALA BUCURESTI	sector 1	Piata Charles de Gaulle, nr. 15, cladirea de birouri Charles de Gaulle Plaza, et. 3, biroul 347 , Bucureşti	
207	CONCELEX S.R.L.	sector 1	Str. Aeroportului nr. 120-130, Bucureşti	
208	DURO FELGUERRA SA GUON SPANIA	sector 1	Str. CLucerului nr. 46 bir 3 mod 3, Bucureşti	
209	AKTINES RX SRL	sector 1	Şos. Colentina, nr. 3B, parter, bl. 33B, Bucureşti,	
210	S.C. VELMED INTERNATIONAL S.R.L.	sector 1	Sos. Bucuresti-Ploiesti, nr. 42-44, cladirea C1, Bucureşti	
211	S.C. MEDICAL GAZ PLUS S.R.L.	sector 1	Str. Puţul lui Zamfir nr. 48, P+S, Bucureşti	
212	PANORAMICA DENT S.R.L.	sector 1	Laborator RX - diagnostic - Dentar str. Andrei Mureşanu, nr.33, ap.1, parter, Bucureşt	
213	GURSK MEDICA S.R.L.	sector 1	str. cpt. av. Alexandru Şerbănescu, nr. 85, Bucureşti	
214	S.C. DIGIRX CENTER S.R.L.	sector 1	Str. Teheran, nr. 1, parter, ap.1, camera 1, Bucureşti, sector 1,	
215	HERA"S CLINIC VET S.R.L.	sector 1	B-dul Bucurestii Noi nr. 68, Bucureşti, sector 1,	
216	S.C. ARA ART DENT STUDIO S.R.L.	sector 1	Str. Londra nr. 21, parter, Bucureşti, sector 1,	
217	MNT HEALTHCARE EUROPE S.R.L.	sector 1	Lab Radioterapie - Bucuresti, Sos. Ionescu Sisesti Soseaua Gh.Ionescu Sisesti nr. 8A, Bucureşti	
218	S.C. IMARK SISTEM S.R.L.	sector 1	Str. Borsa, nr. 50, bl. 4D, sc. 3, et.2, ap. 34, Bucureşti	

219	BANCA COMERCIALĂ INTESA SANPAOLO ROMÂNIA S.A.	sector 1	Soseaua Nicolae Titulescu nr. 4-8 Cladirea America House Aripa Est si Aripa Vest etaj 6, Bucureşti	
220	ORTHO & NEURO CENTER S.R.L.	sector 1	Str. Campul Pipera nr. 125/9, Bucureşti	
221	SPITALUL DE ONCOLOGIE MONZA S.R.L.	sector 1	Şos. Gheorghe Ionescu Sise?ti, nr. 8, , Bucureşti	
222	MNT HEALTHCARE EUROPE S.R.L.	sector 1	Neofile-RDT-Enayati Medical Center Sos. Gh. I. Sisesti nr. 8A, Bucureşti	
223	ZET SECURITY TEAM S.R.L.	sector 1	Str. Washington nr. 48, Et. 1, Ap.4, Sector 1, Bucureşt	
224	Autonom Service S.A.	sector 1	Calea Floreasca 131-137, Bucureşti	
225	ADAFE S.R.L.	sector 1	Str. Popa Savu nr. 65, et.1, , Bucureşti	
226	SPITALUL DE ONCOLOGIE MONZA S.R.L.	sector 1	Soseaua Gheorghe Sisesti, nr. 8A, demisol , Bucureşti	
227	IMPLANT EXPERT S.A.	sector 1	Lab RX-Luis Blank str. Luis Blank, nr. 9A, parter, Bucureşti	
228	S.C. DENTOP EXPERT S.R.L.	sector 1	Lab. RX-dentar-Petru Rareşstr. Petru Rareş, nr.15, spaţiul nr. 2, Bucureşti	
229	TECH RANGERS S.R.L.	sector 1	Str. Vintila Voda nr. 2 cam.1 bl.E sc.2 ap.47, Bucureşti	
230	MOON MEDICAL S.R.L.	sector 1	Str. Grigore Cobalcescu nr. 42 , Bucureşti	
231	CLINICA URECHII I-TONE S.R.L.	sector 1	Str. Pandele Tarusanu nr. 9 et.1 ap.2, Bucureşti	
232	PRODENT DR. GRUIA VICTORIEI S.R.L.	sector 1	str. Henri Coandă, nr. 31A, mansardă camera 2, parter camerele 1,2,3,4 şi subsol camerele 1,2,3,4,6,7,8,9, Bucureşti	
233	XTRA DENT S.R.L.	sector 1	Lab. RX-dentar str. Nicolae Caramfil, nr. 85A, Bucureşt	
234	VITA PROVIDER SRL	sector 1	Str. Constantin Aricescu nr. 36, Bucureşti	
235	FLIPPER TRADING CO S.R.L.	sector 1	Lab RX diagnostic veterinar b-dul Dinicu Golescu, nr. 11, Bucureşti	

236	BEST FRIENDS ANIMAL CLINIC S.R.L.	sector 1	B-dul Ion Mihalache nr. 128, Bucureşti,	
237	YTS DENTAL VIEW- PIAŢA MUNCII S.R.L.	sector 1	b-dul Bucureştii Noi, nr. 53, et. 1, Complex Comercial, Bucureşti, sector 1	
238	ELEKTA MEDICAL SYSTEMS S.R.L.	sector 1	str. Menuetului, nr. 12, Clădira D, et. 4, Bucureşt	
239	TUD MEDICAL EXPERT S.R.L.	sector 1	Lab. RX - diagnostic dentar str. Popasului, nr. 12, Lot 1, parter, Bucureşti	
240	DENTAPLUS MEDICAL S.R.L.	sector 1	Lab. RX-diagnostic dentar b-dul. Iancu de Hunedoara, nr. 35, sc. A, ap. 8, parter, Bucureşti	
241	RM RELIFE S.R.L.	sector 1	Str. Muntii Tatra nr. 4-10 biroul 5A etaj 1, Bucureşti	
242	ORTHOZONE S.R.L.	sector 1	Str. Herastrau nr. 16, , Bucureşti,	
243	ALFAVAR HOLDING S.R.L.	sector 1	Bd. Grigore Alexandrescu nr. 62 camera 3, Bucureşti	
244	PREMIUM DENT SALAVASTRU S.R.L.	sector 1	Laborator de RX-diagnostic dentar-Radu Boiangiu str. Radu Boiangiu, nr. 22, demisol, Bucureşti	
245	ROMANIAN BARIATRIC CENTER S.R.L.	sector 1	Lab RX - CT, str. Scărlătescu Str. Scarlatescu nr. 8, Bucureşti, sector 1	
246	CLINICA STOMATOLOGICĂ SMILE EXPERTS S.R.L.	sector 1	str. Pictor Ion Negulici, nr. 13C, parter , Bucureşti	
247	EDENT PREMIUM EXPERTS S.R.L.	sector 1	str. Louis Blanc, nr.28, sector 1, Bucureşt	
248	YTS DENTAL VIEW - GORJULUI S.R.L.	sector 1	Bdul Aviatorilor nr. 63, et.2, ap. 5, cam. 4, biroul 1, et.2, , Bucureşti	
249	S.C. YTS DENTAL VIEW - Bucureşti Noi S.R.L.	sector 1	B-dul Aviatorilor nr. 63, parter, ap.1, cam. 03, , Bucureşti	
250	Lord International Trading S.R.L.	sector 1	Strada Feroviarilor nr. 6-8 parter camera 2, Bucureşti	
251	MIDENT STYLE S.R.L.	sector 1	Lab RX-dentar - sector 1, str. Virgil Madgearu str. Virgil Madgearu, nr. 16A, demisol, Bucureşti	
252	MED ESTATE DENTISTRY S.R.L.	sector 1	Calea Floreasca 48B demisol si parter, Bucureşti	
253	MEDFARM TRADING S.R.L.	sector 1	Str. Timisului 55, Bucureşti, sector 1	

254	MEDICAL RX DIAGNOSTIC S.R.L.	sector 1	Str. Teheran nr.1, et.1, ap. 2, cam. 1, , București	
255	DAVID"S CAPITAL S.R.L.	sector 1	Calea Floreasca nr. 48B mansarda in suprafata de 120,20 mp, Bucureşt	
256	CONFIDENTAL CLINIC S.R.L.	sector 1	Laborator de RX - diagnostic dentar - Teodosie Rudeanu str. Teodosie Rudeanu, nr. 35, parter, București	
257	AVA SMILE DOROBANȚI S.R.L.	sector 1	Calea Dorobanti nr. 111-113 mezanin Bloc 98, București	
258	DEUTSCHE LEASING ROMÂNIA OPERATIONAL S.R.L	sector 1	Str. Av. Popisteanu nr. 54A Expo Business Park,, Cladirea 1, Camera 7, etaj 2, București	
259	SAGITARIUS COMMUNICATIONS S.R.L.	sector 1	Str. Nicolae Caramfil , nr. 59, parter, București	
260	CARDIO REVOLUTION S.R.L.	sector 1	STR. neagoe voda, NR. 33, MEZANIN SI PARTER, Bucureşt	
261	DENTAL AS S.R.L.	sector 1	Laborator de RX - diagnostic dentar - Titulescu şos. Nicolae Titulescu, nr. 1, bl. A7, sc. 4, et. 1, ap. 94, București,	
262	CARDIO REVOLUTION S.R.L.	sector 1	Laborator CT Sectorul 1 Str. Neagoe Voda nr. 33, București,	
263	XTRA DENT S.R.L.	sector 1	Laborator de RX - diagnostic dentar - b-dul. Primăverii b-dul. Primăverii, nr. 19-21, et. 2, București,	
264	IMAMED TECH S.R.L.	sector 1	Lab RX - CT, Intr. Scoala Herăstrău, sec. 1 Intrarea Şcoala Herăstrău, nr. 1 B, parter, București	
265	MASS GLOBAL ENERGY ROM S.R.L.	sector 1	Str. Emanoil Porumbaru nr. 82-84, et.1, ap. 4, București	
266	CENTRUL DE DIAGNOSTIC ŞI TRATAMENT PROVITA S.A.	sector 1	RX-diagnostic mobil (str. Docentilor, nr. 12A, Bucuresti	
267	LUMINOS STOMATOLOGIE S.R.L.	sector 1	Bd. Aviatorilor nr 45 et.1, București	
268	DENTALQ MEDICAL S.R.L.	sector 1	str. Cornescu, nr. 71, București	
269	CLINICA PRIMA XRAY S.R.L.	sector 1	Str. Nicolae G.Caramfil nr. 59 demisol si parter, București	

270	FM MEDIDENT S.R.L.	sector 1	LAB DENTAR-Punct de lucru Bd. Iancu de Hunedoara, nr.6, bl. H4, parter , Bucureşti	
271	CABINET MEDICAL DAISY-VET S.R.L.	sector 1	Str. Cap. Av. Alex. Şerbănescu, nr. 34, bl. 18 A, sc. 2, et. parter, ap. 17, Bucureşti	
272	MEDICOVER HOSPITALS S.R.L	sector 1	Laborator Pechea-CT str. Pechea, nr. 8, subsol, Bucureşti	
273	SIOLA PLUS S.R.L.	sector 1	Laborator de RX - diagnostic dentar - Ion Mihalache b-dul. Ion Mihalache, nr. 62, bl. 40, parter, Bucureşti	
274	MED LIFE S.A.	sector 1	Drumul Taberei, nr. 24 Calea Griviţei, nr. 365, sector 1, Bucureşti	
275	DELTA HEALTH CARE SRL	sector 1	Lab RX-fix, Str. Nicolae Caramfil Str. Nicolae Caramfil, nr. 85A, parter şi et. 1, Bucureşti	
276	KISELEFF29 DENTAL STUDIO S.R.L.	sector 1	Lab Rx -dentarstr. Grigore Alexandrescu, nr. 103, et. 1, Bucureşti,	
277	INSTITUTUL NAŢIONAL DE CERCETARE-DEZVOLTARE PENTRU MICROTEHNOLOGIE	sector 2	str. Erou Iancu Nicolae, nr. 126A, Bucureşti	
278	SPITALUL PROF. DR. CONSTANTIN ANGELESCU Aleea Căuzaşi, nr. 49-51, Bucureşti	sector 3	Aleea Căuzaşi, nr. 49-51, Bucureşti	
279	SPITALUL CLINIC COLŢEA	sector 3	B-dul I.C. Brătianu nr.1, Bucureşti	
280	SPITALUL CLINIC DE BOLI INFECŢIOASE ŞI TROPICALE "DR. VICTOR BABEŞ"	sector 3	şos. Mihai Bravu, nr. 281-283, Bucureşti	
281	INSTITUTUL NAŢIONAL DE RECUPERARE, MEDICINĂ FIZICĂ ŞI BALNEOCLIMATOLOGIE	sector 3	str. Sf.Dumitru, nr. 2, Bucureşti	
282	MUZEUL NAŢIONAL DE ISTORIE A ROMÂNIEI	sector 3	str. Calea Victoriei nr. 12, Bucureşti	
283	SANTE COM S.R.L.	sector 3	Str.Academiei nr.2, Et.1, Ap.2, Bucureşti	
284	EDITRONIC INTERNAŢIONAL S.R.L.	sector 3	Str. Intr. Patinoarului, Nr. 7, Bl. PM 50, Sc. 1, Ap. 3, Bucureşti	

285	CIOBICOM INTERNAŢIONAL S.R.L.	sector 3	Şos. Mihai Bravu, Nr. 227, Bl. B1, Ap. 6, Bucureşti	
286	CENTROVET BUCUREŞTI - DR. RUGINĂ S.R.L.	sector 3	Str.Pascal Aristide nr. 52-54, Bucureşti	
287	STOMASAN DRISTOR S.R.L.	sector 3	Str. Laborator nr. 138, bloc S31B, scara 1, ap.1, Bucureşti	
288	FM MEDIDENT S.R.L.	sector 3	b-dul. Corneliu Coposu, nr. 7, bl. 104, sc. B, et. 2, ap. 38, Bucureşti	
289	S.C. RSI ELECTRO S.R.L.	sector 3	str. Vulturilor, nr. 18-18A, Bucureşti	
290	MUZEUL MUNICIPIULUI BUCUREŞTI	sector 3	B-dul. I.C. Brătianu, nr. 2, Bucureşti	
291	S.C. MEDICALM 01 S.R.L.	sector 3	Şos. Mihai Bravu, nr. 305, bl. 14A+B, sc. 1, apt. 6, Bucureşti,	
292	FEDERAŢIA COMUNITĂŢILOR EVREIEŞTI DIN ROMÂNIA - CULTUL MOZAIC CENTRUL DE AJUTOR MEDICAL	sector 3	Str. Maximiliam Popper nr. 8-10, Bucureşti	
293	STOMATOLOGIE POP IMPORT EXPORT S.R.L.	sector 3	Str. Soldat Stelian Mihale nr. 15, bloc PM92, scara A, ap.6, Bucureşti	
294	S.C. ACCENT PRO 2000 S.R.L.	sector 3	Str. Nerva Traian, Nr. 1, Bl. K6, Sc. 1, Ap. 26, Bucureşti	
295	S.C. COMPACT INDUSTRIAL S.R.L.	sector 3	Aleea Emil Botta nr.4, Bl.M104, sc.2, etaj 4, ap.56, Bucureşti,	
296	FUNDAŢIA "DR. VICTOR BABEŞ"	sector 3	Şos. Mihai Bravu, Nr. 281, Bucureşti	
297	S.C. STOMA MTT S.R.L.	sector 3	Str. Traian, Nr. 248, Bl. 30B, Sc. A, Et. 3, Ap. 7, Bucureşti,	
298	S.C. PRO ANALYSIS SYSTEMS S.R.L.	sector 3	Str. Sfânta Vineri, Nr. 29, Corp A, Parter, Bucureşti,	
299	S.C. TOTAL SPECTRUM S.R.L.	sector 3	Str. Reconstrucţiei, Nr. 4, Bl. 27, Sc. 2, Et. 6, Ap. 69, Bucureşti	
300	S.C. SENSIDENT MED S.R.L.	sector 3	B-dul Decebal nr. 8, bloc S9, scara 1, etaj 1, ap.1, Bucureşti,	
301	MEDIDENT INTERNAŢIONAL S.R.L	sector 3	aleea Lunca Bradului, nr. 2, bl. H5, sc. 4, ap. 3, Bucureşti,	
302	INSTITUTUL NAŢIONAL DE CERCETARE - DEZVOLTARE PENTRU INGINERIE ELECTRICĂ INCDIE ICPE - CA	sector 3	Str. Splaiul Unirii nr. 313, Bucureşti	

303	L.G. DENT CLINIC S.R.L.	sector 3	Str. Câmpia Libertăţii, nr.4, bloc PM51, scara D, ap.134, parter, Bucureşt	
304	CENTRUL DE TRATAMENT MILENIUM S.R.L.	sector 3	B-dul I.C. Brătianu, nr. 16-18, Et. 1, Ap. 2, Bucureşti	
305	GRAL MEDICAL S.R.L.	sector 3	Str. Traian Popovici, nr. 79-91, corp E, Etaj 1, Camera 104, Bucureşti,	
306	S.C. C.A.M.I. STEF DENT S.R.L.	sector 3	str. Prevederii, nr. 5, bl. PM11A, sc. D, et. 4, ap. 128	
307	UNIVERSITATEA SPIRU HARET	sector 3	Str. Ion Ghica, Nr. 13, Bucureşti	
308	S.C. GINECODENTA S.R.L.	sector 3	Dristor nr 96 bloc B12 sc.B ap.47, Bucureşti	
309	S.C. COLOR DENT S.R.L.	sector 3	str. Cîmpia Libertăţii, nr. 42, Bucureşti	
310	S.C. DENTAL DIAMONDS STUDIO S.R.L.	sector 3	Str. Calea Călăraşilor nr. 323, bloc 201, scara 1, etaj 9, ap.36, Bucureşti	
311	S.C. DENTESTET S.R.L.	sector 3	Str. Foişorului, Nr. 8, Bl. F3C, Sc. 3, Ap. 64, Bucureşti	
312	SC DOMADENT SRL	sector 3	Foisorului nr 4, Bucureşti	
313	HIFU TERRAMED CONFORMAL S.R.L.	sector 3	Str. Pelinului, Nr. 22, Et. 3-4, Bucureşti	
314	C.M.I. DR. PETRE ROXANA MARIA	sector 3	Str. Theodor Speranţia nr.98, bloc S28, scara 1, ap.28, Bucureşti	
315	S.C. BGS DIVIZIA DE SECURITATE S.R.L.	sector 3	Calea Vitan nr. 293, Bucureşt	
316	S.C. A.M.S. 2000 TRADING IMPEX S.R.L.	sector 3	str. Turturelelor, nr. 62, camerele 1, 2, 3, 4, 5, 6, 7, 8, 9, 10, 11, 12, 13, 14, 15 şi 16 din imobilul Decebal Tower, et. 2, Bucureşti	
317	FUNDAŢIA "DR. VICTOR BABEŞ"	sector 3	Şos. Mihai Bravu, Nr. 281, Bucureşti	
318	AESTHETICS ONE DENTAL CENTER S.R.L.	sector 3	Lab RDG Dentar Bucovina nr 2, Bucureşti	
319	SPITALUL CLINIC DE BOLI INFECŢIOASE ŞI TROPICALE "DR. VICTOR BABEŞ"	sector 3	Lab RDG/CONTAINER M.BRAVU nr 281, Bucureşti	
320	S.C. CENTRUL MEDICAL MED-AS 2003 S.R.L.	sector 3	Lab.RDG-Sector 3 N.Grigorescu nr 41, Bucureşti	
321	SPITALUL CLINIC COLŢEA	sector 3	Lab Radioterapie cu Energii Inalte I.C.Bratianu nr 1, Bucureşti	
322	GRAL MEDICAL S.R.L.	sector 3	Lab Radioterapie cu Energii Inalte traian popivici nr 79-91, Bucureşti	

323	ROMDIDAC S.A.	sector 3	Str. Sfânta Vineri, nr. 32, Tronson 2, bloc A5, sc.1, et.1, ap. 1,, Bucureşti, sector 3	
324	C.M.I. DR. ISTRĂTESCU SILVIU HORIA	sector 3	Laborator de Radiologie de Diagnostic bd. Nicolae Grigorescu nr. 41, et. 1, corp B, cam. 122-127, Bucureşti	
325	S.C. STIMPEX S.A.	sector 3	Str.Nicolae Teclu nr. 46-48, Bucureşti	
326	S.C. ORTOVET S.R.L.	sector 3	Str. Fetiţelor nr. 7, Bucureşti	
327	BAU M.A.N. CONSTRUCT S.R.L.	sector 3	Str. Ionescu Gion nr. 4, ap.7, Bucureşti	
328	S.C. FAMILY VET S.R.L.	sector 3	B-dul Theodor Pallady nr. 22, bloc M25, scara A, etaj 2, ap.9, Bucureşti	
329	S.C. ULTRASONIC S.R.L.	sector 3	B-dul Octavian Goga nr.4, bloc M26, scara 3, etaj 1, ap.50, Bucureşti	
330	LABVISION S.R.L.	sector 3	Str. G-ral Eremia Grigoresu nr. 4, mansarda, camera nr. 1 (Cabinet), ap.2, Bucureşti	
331	C.M.I. DR. IORDACHE BOGDAN MIHAIL	sector 3	Str. Calea Călăraşilor, Nr. 161, Bucureşti	
332	S.C. HOUSTON DENTAL CLINIC S.R.L.	sector 3	Calea Dudeşti, Nr. 145, Et. 3, Bucureşti	
333	S.C. MEDICAL TECHNOLOGY CONSULTING S.R.L.	sector 3	Bdul. Unirii, Nr. 57, Bl. E4, Sc. 2, Et. 3, Ap. 42, Bucureşti	
334	S.C. DOCTOR SMILE S.R.L.	sector 3	Calea Dudeşti, nr. 202, Clinica Stomatologie, Etaj 1, Cam. 2, Bucureşti	
335	S.C. KOPFZEIT 6B S.R.L.	sector 3	Str. Grădinarilor nr. 6B, parter + et. 1, Bucureşt	
336	S.C. CAPITAL FLEET SERVICES S.A.	sector 3	Str.Sf.Vineri nr. 25, bloc 105C, etaj P, birou 3, Bucureşti	
337	ACADEMIA DE ŞTIINŢE MEDICALE	sector 3	B-dul I.C.Brătianu nr. 1, Bucureşti	
338	ALATECH-SAM S.R.L.	sector 3	Str.Nerva Traian nr. 12, Bl.M37, Sc.4, Ap.103, Bucureşti	
339	CIRCO DENTISTRY S.R.L.	sector 3	Str. Aristide Pascal, nr. 49-51,camera 1, et.3, ap. 8, Bucureşti	
340	MYSTIC DENT SRL	sector 3	str. Nucului, nr. 32, camera 1, Bucureşti	
341	IRAIDA VETCOM S.R.L.	sector 3	Str. Foişorului, nr. 25A, Bucureşti	
342	LIVIADENT S.R.L.	sector 3	str. Răcari, nr. 5, Bucureşti	

343	GOGA DENT S.R.L.	sector 3	Bulevardul Octavian Goga, nr. 21, parter, bl. M103, sc. 2, ap. 37,, Bucureşt	
344	C.M.I. DR. TONKO ALINA-OCTAVIA	sector 3	Str. Baba Novac, nr.11, Bl. G17, sc.B, ap. 47, , Bucureşti	
345	S.C. WOW DENT S.R.L.	sector 3	Str.Cpt.Nicolae Licăreţ nr.10, Bl.PM41, Sc.B, Et.5, Ap.65, Camera 2, Bucureşti, sector 3	
346	TEHNOPLUS MEDICAL SERVICE S.R.L.	sector 3	Str. Odobeşti Nr. 1, corp 3, Bucureşti	
347	CENTER OF HOPE SRL	sector 3	Str. Foisorului nr. 131 A, CAMERA 1, , Bucureşti	
348	STAVRODENT S.R.L.	sector 3	Str. Maior Ion Coravu, nr. 9-15, bl. C5, sc. A, parter, ap. 2, Bucureşti	
349	S.C. GYNECOLAND S.R.L.	sector 3	Splaiul Unirii nr. 313 A, Spaţiul birouri nr.1, Bucureşti	
350	C.S.S. DENTAL S.R.L.	sector 3	str. Învingătorilor, nr. 25, Bucureşt	
351	S.C. WINNER TEX INDUSTRY & TRADE S.R.L.	sector 3	Sos. Mihai Bravu nr. 329, bl. 53, sc. a, ap. 6, , Bucureşti	
352	YTS DENTAL VIEW-CRÂNGAŞI S.R.L.	sector 3	Str. Wilhelm Filderman nr. 10A et.4 ap.16 cam.1, Bucureşti	
353	CLINICĂ DENTARĂ S.A.	sector 3	CLINICA DENTARĂ - Brătianu 44 b-dul Brătianu, nr. 44, Bucureşti	
354	YTS DENTAL VIEW-COLENTINA S.R.L.	sector 3	Str. Racari, nr. 51, bl. 70, sc.1, et.1, ap. 7, , Bucureşti	
355	PETS PARK S.R.L.	sector 3	Str. Lt.Col. Dumitru Papazoglu nr. 7 parter bl. B10 sc.2 ap.39, Bucureşti	
356	TAZY VET SERVICII VETERINARE S.R.L.	sector 3	Str. Col. Iosif Albu nr. 76, Bucureşti	
357	INTERCLINIC S.R.L.	sector 3	Laborator de RX - diagnostic - VitanCalea Dudeşti, nr. 104-122, corp B, demisol, camerele 12,13,14,15,16 (incinta Policlinicii Vitan), Bucureşti, sector	
358	DENTAL TREATMENT CENTER DR. KURBE S.R.L.	sector 3	Str. Delea Noua nr. 23, Corp C1, , Bucureşt	
359	DENTAL CROWN HEALTH CAMIL RESSU S.R.L.	sector 3	Bulevardul Camil Ressu nr.27 B, Bucureşti	
360	HELPET WORLD S.R.L.	sector 3	Str. Agricultori nr. 128, Bucureşti, sector 3	

361	DOCTOR'S VET UNIVERS SRL	sector 3	B-dul Bucurestii Noi nr. 93-97 Bl. B3 sc.8 et. 7 ap.76 camera 1, Bucureşti	
362	SYNRIS DENTAL S.R.L.	sector 3	Str. Jean Steriadi nr. 4 bl. 118 sc. C ap.32 , Bucureşti	
363	OASIS VET S.R.L.	sector 3	Aleea Fuiorului nr. 2, Bucureşti	
364	DIGISMILE DESIGN S.R.L.	sector 3	Str. Calea Calarasi nr. 175, bl. 44, sc. 3, et. 2, ap. 77, , Bucureşti	
365	PETS PARK S.R.L.	sector 3	Str. Lt.Col. Dumitru Papazoglu nr. 7 parter bl. B10 sc.2 ap.39, Bucureşti	
366	EXOTIC VET NAC S.R.L.	sector 3	Str. Camil Ressu 49 Bl. H26 sc.D et.4 ap.80, Bucureşti	
367	SPITALUL DE PNEUMOFTIZIOLOGIE SF. ŞTEFAN	sector 3	Dispensar TBC Sf. Stefan Str. Dudeti nr. 104-124 demisol, Bucureşti	
368	INSIGHT TRADING S.R.L.	sector 3	Str. Vulturilor nr. 56-58, et.2, ap. 23,, Bucureşti	
369	INTERCLINIC S.R.L.	sector 3	Lab RX - CT, B-dul N.Grigorescu, Bucuresti B-dul N.Grigorescu, nr. 41, corp B, etaj 1, Bucureşti,	
370	GLOBAL MEDICAL ULTRA S.R.L.	sector 3	Sos. Mihai Bravu nr. 465-471 Mezanin, Camera 1, Scara A, Bucureşti, sector 3	
371	IMPLANT EXPERT S.A.	sector 3	Laborator de RX - diagnostic dentar - p-ta Alba Iulia p-ţa Alba Iulia, nr.3, bl. I2, mezanin, Bucureşti	
372	AXIPLUS DENT S.R.L.	sector 3	Splaiul Unirii nr. 33, camera 1, bl. M4, sc 2, et.3, ap. 46, , Bucureşti	
373	BROTAC MEDICAL HOSPITAL S.R.L.	sector 3	Laborator RX - Demisol Str. Foisorului nr. 56 - 58, Demisol, Bucureşti, sector 3	
374	SANDHAR TECHNOLOGIES RO S.R.L.	sector 3	B-dul Corneliu Coposu nr. 6-8 Modulul nr. M09 Etaj 8, Bucureşti,	
375	HIPERDIA S.A.	sector 3	Lab RX-CT, Policlinica CCBR - Al. Buchetului Aleea Buchetului, nr. 2, bl. C2, Bucureşti,	
376	CENTRUL MEDICAL OMEGA SCAN S.R.L.	sector 3	Calea Vitan nr. 9A , Bucureşti,	

377	MEDIKALI PRIVATE HEALTHCARE S.R.L.	sector 3	Str. Traian nr.55 camera 115 etaj 1, Bucureşti	
378	HOB CLINIC GROUP S.R.L.	sector 3	Laborator de RX - diagnostic dentar - p-ta. Alba Iulia Piaţa Alba Iulia, nr. 1, bl. H1, Tronson 5, spaţiu comercial, subsol, Bucureşti, sector 3	
379	TEHNOPLUS MEDICAL S.R.L.	sector 3	Str. Odobesti nr. 1, , Bucureşti	
380	DIAGNODENT S.R.L.	sector 3	Laborator de RX - diagnostic dentar - b-dul. Decebalb-dul. Decebal, nr. 25-29, Olympia Tower, et. 1, Bucureşti	
381	JOYVET S.R.L.	sector 3	Lab RX-veterinar, Lt-col. Dumitru Papazoglustr. Lt-col Dumitru Papazoglu, nr. 68, parter, Bucureşti	
382	S.C. MED EXPERT S.R.L.	sector 4	str. Cuza Vodă, nr. 120, demisol, Bucureşti	
383	SPITALUL CLINIC DE URGENŢĂ "BAGDASAR-ARSENI"	sector 4	Şos. Berceni, Nr. 12, Bucureşti, sector 4	
384	DENTA DESIGN S.R.L.	sector 4	Str. Mitropolit Nifon nr. 10, Bucureşti, sector 4	
385	INSTITUTUL NAŢIONAL DE MEDICINĂ LEGALĂ MINA MINOVICI	sector 4	Şos. Vitan Bârzeşti, Nr. 9, Bucureşti, sector 4	
386	S.C. VULCAN S.A.	sector 4	Str. Dumitru Brumărescu, nr. 15, Platforma Berceni, Bucureşti, sector	
387	INSTITUTUL NAŢIONAL DE NEUROLOGIE ŞI BOLI NEUROVASCULARE	sector 4	Şos. Berceni, Nr. 10-12, Bucureşti	
388	SPITALUL CLINIC DE URGENŢĂ "SF. IOAN"	sector 4	Şos. Vitan Bârzeşti, nr.13, Bucureşti	
389	SPITALUL CLINIC DE URGENŢĂ PENTRU COPII "MARIA SKLODOWSKA CURIE"	sector 4	str. Constantin Brâncoveanu, nr. 20, Bucureşti	
390	WALTER TOSTO WTB S.R.L.	sector 4	Şos. Berceni, Nr. 104, Parter, Camera nr. 1, Bucureşti	
391	GENERAL TURBO S.A.	sector 4	Şos. Berceni nr. 104, Bucureşti	
392	SPITALUL CLINIC DE PSIHIATRIE "PROF.DR. ALEXANDRU OBREGIA"	sector 4	Şos. Berceni nr. 10-12, Bucureşti	

393	MEDINST DIAGNOSTIC ROMÂNO-GERMAN S.R.L.	sector 4	Şos. Berceni, Nr. 10-12, Corp Neurogolie, Parter, Bucureşti	
394	EURODENT B.P. S.R.L.	sector 4	str. Calea Văcăreşti, nr. 252-254, Parter, Bucureşti	
395	ELAL ISRAEL AIRLINES	sector 4	ELAL ISRAEL AIRLINES D.Cantemir nr 1, Bucureşti	
396	NUCLEAR NDT RESEARCH & SERVICES S.R.L.	sector 4	şos. Berceni, nr.104, Bucureşti	
397	SMILEMED S.R.L.	sector 4	Str. Muzelor Nr. 6, Ap. 2, Bucureşti	
398	GAMMA ENGINEERING S.R.L.	sector 4	Str. Stoian Militaru, nr. 8, bl. 17, ap. 26, Bucureşti	
399	3D DENTAL S.R.L.	sector 4	Bdul. Tinretului, Nr. 47, Bl. 57, Sc. 2, Parter, Ap. 37, Bucureşti	
400	S.C. BD MEDICAL 2002 S.R.L.	sector 4	b-dul Constantin Brâncoveanu, nr. 18, bloc B7, scara 3, ap.56, parter, Bucureşti	
401	S.C. BTL ROMÂNIA APARATURĂ MEDICALĂ S.R.L.	sector 4	str. Cpt. Mircea Vasilescu, nr. 12-14, parter şi et.1, Bucureşti	
402	QUADRANT- AMROQ BEVERAGES S.R.L.	sector 4	Calea Văcăreşti, nr.391, secţiunea nr 1, etaj 4, Bucureşti	
403	S.C. CENTRUL MEDICAL DE DIAGNOSTIC ŞI TRATAMENT AMBULATORIU DR.OVIDIU CRISTIAN CHIRIAC S.R.L.	sector 4	Str. Cuza Vodă Nr.120, Bucureşti	
404	SOCIETATEA CIVILĂ MEDICALĂ DR. POPESCU DANIEL ŞI ASOCIAŢII	sector 4	Calea Şerban Vodă nr. 211, Bucureşti	
405	BEAUTY DENT EXPERT S.R.L.	sector 4	Str. Olteniţei, Nr. 26, Bloc 4C, Scara 1, Parter, Ap. 1, Bucureşti	
406	STOMA PLUS S.R.L.	sector 4	Str. Reşiţa, nr. 37, Bloc A5, Scara J, parter, Ap. 136, Bucureşti	
407	ISHIDA EUROPE S.R.L.	sector 4	B-dul Regina Maria nr.14 bl. P5B sc.1 et.2 ap.4, Bucureşti	
408	S.C. EURO TYRES MANUFACTURING S.R.L.	sector 4	Str. Frigului nr. 8, et. 1, , Bucureşti	
409	S.C. EURODENT CO S.R.L.	sector 4	b-dul Dimitrie Cantemir, nr. 13A, ap.1, Bucureşti	
410	C.M.I. DR. KIRIMEAKA AOURELIAN - MEDICINĂ DENTARĂ ŞI CHIRURGIE DENTO-ALVEOLARĂ	sector 4	Str. Prinosului nr. 13-19 bloc 1 sc.1 parter ap.3, Bucureşti	

411	SPITALUL CLINIC DE URGENŢĂ "SF. IOAN"	sector 4	Şos. Vitan Bârzeşti, nr.13, Bucureşti	
412	S.C. SIR - DENT 2000 S.R.L.	sector 4	str. Dimitrie Cantemir nr. 1, bloc B2, tronson 2, etaj 6, camera 601, Bucureşti	
413	S.C. ART DENTAL MED S.R.L.	sector 4	Cal.Vacaresti nr 340, Bucureşti, sector 4	
414	S.C. CABINET MEDICAL DERMATO-DENT S.R.L.	sector 4	bd. Dimitrie Cantemir nr. 8, bl. 3B, sc. A, ap. 2, parter, Bucureşti	
415	SPITALUL CLINIC DE URGENŢĂ "BAGDASAR-ARSENI"	sector 4	Şos. Berceni, Nr. 12, Bucureşti,	
416	HIPERDIA S.A.	sector 4	str. Oltenitei, nr. 87-99, parter, Bucureşti	
417	SPITALUL CLINIC DE URGENŢĂ PENTRU COPII "MARIA SKLODOWSKA CURIE"	sector 4	str. Constantin Brâncoveanu, nr. 20, Bucureşti	
418	MEDINST DIAGNOSTIC ROMÂNO-GERMAN S.R.L.	sector 4	Sos. Berceni nr 10-14, Bucureşti,	
419	C.M.I. DR. CREŢU RAMONA - CLAUDIA	sector 4	str. Poiana Florilor, nr. 4, et. 2, Bucureşti,	
420	AMRIX TECHNOLOGIES S.R.L.	sector 4	Aleea Dorohoi nr. 1, bloc E21, scara 1, etaj 4, ap.17, Bucureşti	
421	AS METAL COM SRL	sector 4	Şos. Berceni, nr. 104 G, Bucureşti	
422	MEDICALES SERVICII DE SĂNĂTATE PREMIUM S.A.	sector 4	şos. Oltenitei, nr. 59, bl. G3, sc. 1, et.7, ap.71 , Bucureşt	
423	S.C. RAL CONSTRUCT INVEST S.R.L.	sector 4	Str. Oiţelor nr. 7, ap.3, Bucureşti	
424	DEXELLENCE PROJECT S.R.L.	sector 4	str. Mitropolit Filaret, nr. 10, parter, ap. 1, Bucureşti	
425	RADIOTHERAPY CENTER CLUJ S.R.L.	sector 4	Str. Oiţelor, Nr. 7, Et. 1, Ap. 1, Biroul 12, Bucureşti	
426	CENTRUL NAŢIONAL CLINIC DE RECUPERARE NEUROPSIHOMOTORIE COPII DR. NICOLAE ROBĂNESCU	sector 4	Str. Dumitru Minca, Nr. 44, Bucureşti	
427	Rematholding Co S.R.L.	sector 4	Şos. Berceni Fort, Nr. 5, Et. 1, Bucureşt	
428	S.C. EPSILON MEDICAL TECHNOLOGIES S.R.L.	sector 4	sos. Berceni, nr. 96, bloc A, etaj 4, ap. A4.06	
429	S.C. PERFECT SMILE STUDIO S.R.L.	sector 4	str. izvorul Rece, nr. 5, bl. A10, sc. e, parter, ap 61, Bucureşti	

430	DENT ART ESPRIT S.R.L.	sector 4	Splaiul Unirii, nr. 108, parter, Bucureşti	
431	ADMINISTRAŢIA SPITALELOR ŞI SERVICIILOR MEDICALE BUCUREŞTI	sector 4	Str. Sf. Ecaterina nr. 3, Bucureşti	
432	CANPACK RECYCLING S.R.L.	sector 4	Şos. Berceni, Nr. 96, Bl. B, Et. 19, Ap. B19.03, Bucureşti	
433	SGS ROMANIA S.A.	sector 4	Calea Şerban Vodă, nr. 38, Bucureşti	
434	C.M.I. DR. KIRIMEAKA AOURELIAN - MEDICINĂ DENTARĂ ŞI CHIRURGIE DENTO-ALVEOLARĂ	sector 4	Str. Prinosului nr. 13-19 bloc 1 sc.1 parter ap.3, Bucureşti	
435	CLINICA DR. MELNIC SRL	sector 4	Str. Biserica Alexa, nr. 2, , Bucureşti	
436	S.C. KARL STORZ ENDOSCOPIA ROMÂNIA S.R.L.	sector 4	Str. Prof. Dr. Anton Colorian, nr. 74, Bucureşti	
437	RIADENT MEDICAL S.R.L.	sector 4	Str. Cornelia, nr. 14, Camera 2, Ap. 2, Bucureşti	
438	DIDENTA IMPLANTOLOGY ART S.R.L.	sector 4	Strada Padesu nr. 8, Bloc 5, Scara 2, Et. 8, Ap. 52, Bucureşti	
439	S.C. CIADO ALL DENT S.R.L.	sector 4	Str. Drumul Campeni, nr. 70, ap.1, , Bucureşti	
440	BAZINGA SRL	sector 4	Str. Gladitei nr. 42, camera 2, bl. t7, et.11, ap. 1102, Bucureşti	
441	DENTALINE MEDICAL SERVICES S.R.L.	sector 4	Calea Văcăreşti, nr. 356-358, subsol 1, S1 - Spaţiu Comercial, Bucureşti	
442	S.C. TRIDENT SERVICII ŞI MENTENANŢĂ S.A.	sector 4	Soseaua Oltenitei nr. 107A corp C1 et.4 camera 11, Bucureşti	
443	S.C. MORENOS SOLUTIONS S.R.L.	sector 4	Splaiul Unirii nr. 16 Camera 214 Biroul 18 Scara B et.2, Bucureşti	
444	ALFA MEDICAL SERVICES S.R.L.	sector 4	Str. Petrolului nr. 1, Bucureşti	
445	MEDINST DIAGNOSTIC ROMÂNO-GERMAN S.R.L.	sector 4	Şos. Berceni. Nr. 10-12, Corp Neurogolie, Parter, Bucureşti, sector 4	
446	IMPLANT EXPERT S.A.	sector 4	Lab RX-dentar Vitan şoseaua Vitan Bârzeşti, nr. 7D-7E, parter, corp B, spatiul 1, Bucureşti	
447	IMPLANT EXPERT GALAŢI S.R.L.	sector 4	Str. Chindiei nr. 4 cam.1 et.1, Bucureşti	
448	ROVOMATIC GRUP CONSTRUCT S.R.L.	sector 4	Str. Crisul Alb nr. 17 camera 11, Bucureşti	

449	C.M.I. DR. ARISTIDE DAN ADRIAN - MEDICINA DENTARA	sector 4	Bdul Alexandru Obregia nr. 3, bl. M2 sc. A, ap. 5, parter	
450	CENTRUL MEDICAL "POLICLINICO DI MONZA" S.R.L.	sector 4	Lab. de RX-diagnostic Calea Şerban Vodă, nr. 95-101, parter, Bucureşti	
451	PHYSIODENTAL S.R.L.	sector 4	Str. Pridvorului, nr. 42-44, camera 1, sc 2, parter, ap. 10, , Bucureşti	
452	S.C. CENTRUL MEDICAL PROGRESUL S.R.L.	sector 4	Sos. Giurgiului nr. 65, parter, cam. 1 si cam. 2, , Bucureşti	
453	CENTRUL DE IMAGISTICA MEMORMED S.R.L.	sector 4	Laborator de RX - diagnostic CT - Tismana str. Tismana, nr. 1C, parter, Bucureşti	
454	REALMED CENTER S.R.L.	sector 4	str. Turnu Măgurele, nr. 19, bl. S1, sc. 3, et. 6, ap. 478, Bucureşti	
455	CLINICĂ DENTARĂ S.A.	sector 4	Laborator RX-diagnostic dentar - OBREJA B-dul Alexandru Obreja, nr. 16, bl. 16, parter, Bucureşti	
456	DENTALUX - CABINET MEDICAL ŞI SERVICII S.R.L.	sector 4	Laborator de RX - diagnostic dentar - Giurgiului şos. Giurgiului, nr. 173 B, parter, ap. 2, Bucureşti,	
457	CENTRUL MEDICAL UNIREA S.R.L.	sector 4	Laborator Radiologie Sectorul 4 B-dul Marasesti nr. 90 , Bucureşti	
458	SPITALUL VETERINAR TINERETULUI S.R.L.	sector 4	loc. Bucureşti, str. Calea Văcăreşti, nr. 280, bl. 67, parter, sector 4	
459	ETRON ROMANIA TECHNOLOGIES CO S.R.L.	sector 4	Str. Principatelor Unite, nr. 38-40, parter Boc 18, Ap 3, Bucureşt	
460	DENT ESTET CLINIC S.A.	sector 4	Laborator de RX - diagnostic dentar - b-dul. Dimitrie Cantemir b-dul. Dimitrie Cantemir, nr. 1, bl. A2, sc. 4, mezanin, Bucureşt	
461	S.C. T.M.U.C.B. S.A.	sector 5	Str.Zarii nr. 13 etaj 2, Bucureşti	
462	INSTITUTUL NAŢIONAL DE EXPERTIZĂ MEDICALĂ ŞI RECUPERARE A CAPACITĂŢII DE MUNCĂ BUCUREŞTI	sector 5	Şos. Panduri, nr. 22, Bucureşti	
463	INSTITUTUL NAŢIONAL DE SĂNĂTATE PUBLICĂ	sector 5	str. Dr. Anastasievici Leonte, nr. 1-3, Bucureşti	
464	SPITALUL CLINIC "PROF. DR. TH. BURGHELE"	sector 5	şos. Panduri, nr. 20, Bucureşti	

465	INSTITUTUL DE FONOAUDIOLOGIE ŞI CHIRURGIE FUNCŢIONALĂ O.R.L. "PROF. DR. DORIN HOCIOTĂ"	sector 5	Str. Mihail Cioranu, Nr. 21, Bucureşti	
466	S.C. ELECTROMAGNETICA S.A.	sector 5	Calea Rahovei, Nr. 266 - 268, Bucureşti	
467	S.C. ENERGOUTIL CONTACT S.A.	sector 5	Str. Progresului, Nr. 75-77, Bucureşti	
468	INSTITUTUL DE PNEUMOFTIZIOLOGIE "MARIUS NASTA"	sector 5	şos. Viilor, nr. 90, Bucureşti	
469	S.C. MEDSANA BUCHAREST MEDICAL CENTER S.R.L.	sector 5	str. Nanu Muscel, nr. 12, Bucureşti	
470	S.C. INSTALAŢII MECANICE ŞI UTILAJ TEHNOLOGIC S.A.	sector 5	Str. Calea 13 Septembrie nr.139, bloc TIB, ap.28, Bucureşti	
471	CANBERRA PACKARD SRL	sector 5	Str. Clejani, Nr. 18, Bucureşti	
472	S.I.T.E.A ROMÂNIA S.R.L.	sector 5	b-dul. Libertăţii, nr. 18, bl.104, sc. 2, et. 1, ap. 15, Bucureşti	
473	MATE - FIN SRL	sector 5	Calea Rahovei, nr. 321, bloc 28, scara C, etaj 10, ap. 103, Bucureşti	
474	S.C. MEDIST S.A.	sector 5	Str. Ion Urdăreanu, Nr. 34A, Bucureşti	
475	TEX CONSULT S.R.L.	sector 5	Str. Brezoianu nr. 10, ap.2, Bucureşti	
476	GOELDENT S.R.L.	sector 5	Splaiul Independenţei, nr.17, Bl.101, Sc.C, Ap.39, Bucureşti	
477	C.M.I. DR. MOCANU ELENA IULIA	sector 5	Str. Malcoci, Nr. 4, Bucureşti	
478	S.C. TRIDENT DENTAL S.R.L.	sector 5	Str. Dr. Louis Pasteur nr. 1A camerele 3 si 5 etaj 2, Bucureşti	
479	CLINICA LIL MED S.R.L.	sector 5	Str. Suzana, Nr. 7 Corp 1, Bucureşti	
480	DENTIMAR S.R.L.	sector 5	str. Uranus, nr. 102-104, bl. A7, sc. C-S2, parter , Bucureşti	
481	S.C. MEDICLASS SANANOVA S.R.L.	sector 5	str. Sf. Elefterie nr. 47-49, Complex Cotroceni, Bucureşti	
482	RADIOMED IMPEX S.R.L.	sector 5	Str. Abatajului, Nr. 44, demisol, Bucureşti	
483	OBIECTE LEGĂTURI SERVICII OFERTE - O.L.S.O. - S.R.L.	sector 5	Str. Elena şi Vasile Cojocaru, Nr. 10, Bucureşti	
484	MALVERN PANALYTICAL BV SUCURSALA BUCUREŞTI	sector 5	B-dul Tudor Vladimirescu, nr. 22, Clădirea Green Gate Offices, Birou 519, 521, Etaj 5, Bucureşti	

485	CLINICA SF. LUCIA S.R.L.	sector 5	Splaiul Unirii, nr. 313A, biroul E1.08, et. 1, Bucureşt	
486	MEDIST IMAGING & P.O.C. S.R.L.	sector 5	Str. Ion Urdăreanu, Nr. 34, Et. 3, Bucureşti	
487	LUX BELLADENT S.R.L.	sector 5	str. Sebastian, nr. 31, bloc S8, scara 3, parter, ap.58, Bucureşti	
488	S.C. RCS & RDS S.A.	sector 5	Str. Dr. Staicovici, Nr. 75, Forum 2000 Building, Faza I, Et. 2, Bucureşti	
489	S.C. DENTAL ESSENCE S.R.L.	sector 5	Str. Dr. Turnescu nr. 15, parter, ap.1, Bucureşti,	
490	DENTEXPERT MAGIC S.R.L.	sector 5	B-dul Eroilor nr.30, Bl.C2, Sc.A, Ap.20, Bucureşti	
491	MEDIC LINE BUSINESS HEALTH S.R.L.	sector 5	Str. Calea 13 Septembrie nr. 221-223-225, Incinta Complex Comercial Prosper, etaj 3, Spaţiul Comercial nr. E 3.3, Bucureşti	
492	MEDICAL OPINION S.R.L.	sector 5	Str. Sergent major V.Topliceanu nr.8, bloc P37, scara 2, ap.42, Bucureşti	
493	MEDICALES SERVICII DE SĂNĂTATE PREMIUM S.A.	sector 5	Laborator de RX - diagnostic str. Izvor, nr. 92-96, Bucureşti	
494	PLURIFARM DENT S.R.L.	sector 5	str. Prof. Dr. Gheorghe Marinescu, nr. 43, sc. B, ap. 4, Depozit fost garaj, Bucureşti	
495	S.C. DIVIODENT S.R.L.	sector 5	Calea 13 Septembrie nr.115, bloc 111, scara A, etaj 6, ap.28, Bucureşti	
496	S.C. MEDICAL TECHNOLOGIES INTERNAŢIONAL S.R.L.	sector 5	B-dul. Tudor Vladimirescu Nr. 84, Bl. 131, Et. 2, Ap. 9, Bucureşti, sector 5	
497	S.C. SAFE DENT S.R.L.	sector 5	Str. Ionita Cegan nr. 5, bl. P 26. sc. 1, Parter, ap. 4, Bucureşti	
498	ELIGON PHARMA S.R.L.	sector 5	Str. Calea Ferentari, Nr. 14, Bl. 124, Sc. B, Et. 2, Ap. 56, Bucureşti	
499	EGO TEST LAB S.R.L.	sector 5	şos. Alexandriei, nr. 140, et. 2, Birou, Bucureşti	
500	ORAL CARE S.R.L.	sector 5	b-dul. Eroii Sanitari, nr. 65, parter, Bucureşti	
501	ELIGON MEDICAL S.R.L.	sector 5	Str. Calea Ferentari, Nr. 14, Bl. 124, Sc. B, Et. 2, Ap. 56, Bucureşti	
502	C.M.I. DR. ALEXANDRESCU RALUCA	sector 5	Str. Novaci, Nr. 4, Bl. S9, Sc. 2, Parter, Ap. 35, Bucureşti	

503	S.C. ARC PROIECT SOLUTIONS S.R.L.	sector 5	Str. Ana Davila, Nr. 6, Bl. C, Sc. 1, Et. 1, Ap. 6-7-8, Cam. 1, Bucureşti	
504	S.C. DENTALMED - CLINICĂ STOMATOLOGICĂ S.R.L.	sector 5	Calea 13 Septembrie, Nr. 102, Bl. 48A, Parter , Bucureşti	
505	S.C. RASMIN DENT S.R.L.	sector 5	Str. Petre Ispirescu, nr.2, Etaj 1, Bucureşti	
506	DIPA DENTAL S.R.L.	sector 5	Str. Elefterie nr. 47-49, Bucureşti	
507	REGIA AUTONOMĂ MONETĂRIA STATULUI	sector 5	Str. Fabrica de Chibrituri, Nr. 30, Bucureşti	
508	S.C. BLIDENT HELP S.R.L.	sector 5	str. Petre Ispirescu , cabinet nr. 54	
509	S.C. IMAGEDENT ACTIV S.R.L.	sector 5	Calea 13 Septembrie nr. 197, Corp Clădire C1, Et.1, Bucureşti	
510	S.C. LPF SPORT DEVELOOPMENT S.R.L.	sector 5	Str. Alexandru Vitzu nr.2A, parter, biroul nr.1, Bucureşti	
511	S.C. CAROL DENTA S.R.L.	sector 5	Laboratorul de RX - diagnostic dentar str. Calea 13 Septembrie, nr. 221-225, et. 3, spaţiul 3.9, Bucureşti	
512	DOSITRACKER S.R.L.	sector 5	Str. Valea Albă, nr. 43, Bucureşti	
513	DENTAGO CLINIC S.R.L.	sector 5	Str Pecineaga nr 9, Bl 26, Sc A, Ap 1, Bucureşti	
514	PROVET INTERNAŢIONAL S.R.L.	sector 5	Intrarea Posada Nr 7, Bucureşti	
515	DENTPARK GROUP S.R.L.	sector 5	Bdul Eroii Sanitari, Nr 25, camera nr.7, demisol, Bucureşti	
516	TRAUMA SURGERY VET S.R.L.	sector 5	Bulevardul Pieptănari, Nr. 12, Bl. 12, Sc. B, Ap. 2, Bucureşti	
517	KV DENTAL CARE S.R.L.	sector 5	Str.Dr.Răureanu nr.7, parter, Ap.2, Bucureşti	
518	SOLMED PROIECT S.R.L.	sector 5	Şoseaua Bucureşti-Măgurele , nr. 39, Bucureşti	
519	CLINIC OZZIE DENT S.R.L.	sector 5	Str. Calea 13 Septembrie , Nr.59-61, Scara 1, Etaj 6, Ap. 18, Bucureşti	
520	CENTRUL MEDICAL ANIMUS S.R.L.	sector 5	Str. Cobadin, nr. 7,bl. M209, sc.A, et.4, ap. 13, , Bucureşti	
521	COMPLEXUL MULTIFUNCŢIONAL SF. ANDREI	sector 5	Str. Fabrica de Chibrituri Nr 9-11, Camera C3, E1 09, Et 1 , Bucureşti	
522	PRIMA-VET S.R.L.	sector 5	Prima_vet_Lab_Roetngen_Alexandria Sos. Alexandria nr. 1 bl.1 sc.1 sector 5, Bucureşti,	

523	ONCO SYSTEMS S.R.L.	sector 5	Str. Ion Urdareanu nr. 34 et.4, Bucureşti	
524	SMV THE VETS S.R.L.	sector 5	Calea 13 Septembrie nr. 137, Bucureşti	
525	ABB MEDTEC SRL	sector 5	Prof. dr. Dimitrie Grecescu, nr. 11, Et. 1, Ap. 1, Bucureşti	
526	S.C. BPM TEHNOLOGICA S.R.L.	sector 5	Str. Aleea Botorani nr. 2 bl. V80 sc. B et.7 ap.49, Bucureşti,	
527	MEDY SPORT LINE S.R.L.	sector 5	Soseaua Viilor nr. 92 bloc 4A sc.2 et.6 ap.60, Bucureşti	
528	SCANMED S.R.L.	sector 5	Şoseaua Panduri, nr. 71, parter, Bucureşti	
529	VILADERI DENT S.R.L.	sector 5	Intrarea DOINA nr. 8 parter camera 2, Bucureşti	
530	PHOENIX SCAN AND CARE S.R.L.	sector 5	Laborator de Radiologie Tomografie Computerizată Str. Alexandru Vitzu nr. 2A, Parter, Bucureşti	
531	Carrus Expert S.R.L.	sector 5	Str. Louis Pasteur nr. 51, Bucureşti	
532	FMV VET LINE S.R.L.	sector 5	Spl. Independentei nr. 105, camera 22, situata la parterul Clinicii din Facultatea de Medicina Veterinara, Bucureşti	
533	EXACT MEDICAL S.R.L.	sector 5	Sos. Panduri nr. 20 B, pozitiile nr. 6A si 6B,, Bucureşti	
534	AIS CLINICS & HOSPITAL S.R.L.	sector 5	Soseaua Alexandriei nr. 144 parter partial, etaj 1,2,3, Bucureşt	
535	RIA CLINIC S.R.L.	sector 5	B-dul Eroilor Sanitari nr. 21, Bucureşti	
536	SWISS MED CLINIC S.R.L.	sector 5	Lab RX-fix, parter, str. Gara Dealul Spirii, nr. 2 str. Gara Dealul Spirii, nr. 2, parter, Bucureşti	
537	IMSAT S.A.	sector 6	Strada Sergent Constantin Ghercu nr.1B Cladirea THE BRIDGE 3 etaj 9 si 10, Bucureşt	
538	SIEMENS HEALTHCARE S.R.L.	sector 6	str. Preciziei, nr. 24, Centrul pentru Sprijinirea Afacerilor "West Gate Business Center", Birourile 4.01-4.05, et. 4, Bucureşti	
539	SPITALUL CLINIC NR.1 CĂI FERATE WITTING	sector 6	Calea Plevnei nr. 142-144, Bucureşti	

540	SPITALUL CLINIC DE OBSTETRICĂ ŞI GINECOLOGIE "PROF.DR. PANAIT SÂRBU"	sector 6	Str. Calea Giuleşti nr. 5, Bucureşti	
541	INSTITUTUL NAŢIONAL DE CERCETARE - DEZVOLTARE PENTRU CHIMIE ŞI PETROCHIMIE ICECHIM	sector 6	Splaiul Independenţie nr. 202, Bucureşti	
542	TECNOARMIT S.R.L.	sector 6	b-dul Timişoara nr. 210-230, Bucureşti	
543	S.C. A&S INTERNAŢIONAL 2000 S.R.L.	sector 6	str. Calea Giuleşti, nr. 333, Bucureşti	
544	S.C.M. POLI-MED APACA	sector 6	str. Dezrobirii nr. 13, Bucureşti	
545	INSTITUTUL DE BIOCHIMIE	sector 6	Splaiul Independenţei nr. 296, Bucureşti	
546	S.C. GALAXY TOBACCO S.A.	sector 6	Bdul. Regiei nr 2, Bucureşti	
547	S.C. MECRO SYSTEM S.R.L.	sector 6	Bd. Timişoara, Nr. 100 P, Bucureşti	
548	S.C. DINAMIC IMPEX S.R.L.	sector 6	Aleea Dealul Macinului, nr. 6, bloc D39, scara D, etaj 2, ap.53, Bucureşti	
549	CENTRUL DE EVALUARE ŞI TRATAMENT AL TOXICODEPENDENŢELOR PENTRU TINERI SF. STELIAN	sector 6	str. Cristian Pascal, nr. 25-27, Bucureşti	
550	DENTART 2001 S.R.L.	sector 6	Str. Drumul Taberei nr. 73B, bl. TS 40, sc. 1, ap. 3, parter, sector 6, Bucureşti	
551	CABINET STOMATOLOGIC FLORICĂ LAURENŢIU-IULIAN	sector 6	str. Drumul Sării, nr. 65, Bucureşti	
552	PRINCESS CABINET S.R.L.	sector 6	b-dul Iuliu Maniu, nr. 57, bl. 16C, sc. 1, parter, ap. 4, Bucureşti	
553	VIVADENT IMPEX S.R.L.	sector 6	b-dul Iuliu Maniu, nr. 65, bloc 7P, scara 5, etaj 1, ap.144, Bucureşti	
554	C.M.I. DR. VIZITEU SANDA DANIELA	sector 6	Bd. Regiei nr. 8, Bucureşti	
555	UNISON ENGINE COMPONENTS BUCHAREST SA	sector 6	B-dul. Iuliu Maniu, Nr. 244C, Bucureşti	
556	S.C. MEDICAL PROFESSIONAL GROUP 2004 S.R.L.	sector 6	Str. 1 Mai, nr. 39, Bl. C15, Sc. 1, Ap. 2, Bucureşti	
557	CENTRUL DE DIAGNOSTIC MEDIRA S.R.L.	sector 6	Str. Pravat nr. 12, parter, cam. 21, Bucureşti	
558	DIGIMED S.R.L.	sector 6	B-dul Uverturii nr. 8, bloc C2, ap.64, Bucureşti	

559	S.C. BCR LEASING IFN S.A.	sector 6	şos. Orhideelor, nr. 15D, clădirea The Bridge 1, et. 3, camerele E3.L02 - E3.L14, Bucureşti	
560	PRIMA-VET S.R.L.	sector 6	B-dul. Iuliu Maniu, nr. 19F, Camera 1, Demisol, Bucureşti	
561	YASIDENT S.R.L.	sector 6	Şoseaua Virtuţii, nr. 1C, Et. 2, Camera 1, Bucureşti	
562	S.C. STOMATOLOGIE DR. STĂNESCU S.R.L.	sector 6	Str. Drumul Taberei nr. 85b, bloc TS8, scara 1, parter, ap.6, Bucureşti	
563	S.C. IURCU DENT S.R.L.	sector 6	Str. Moineşti nr.1, Bl.127, Sc.A, parter, ap.1, Bucureşti	
564	D.C.C. STOMADENT S.R.L.	sector 6	Str. Segarcea, Nr. 1, Bl. A11, Sc. 6, Ap. 78, Bucureşti	
565	ELECTROCENTRALE BUCUREŞTI S.A.	sector 6	Str. Splaiul Independenţei, Nr. 227, Bucureşti	
566	GHENCEA MEDICAL CENTER S.A.	sector 6	Bdul. Ghencea, Nr. 43 B, Bucureşti	
567	TUV AUSTRIA ROMÂNIA SRL	sector 6	Calea Plevnei, nr. 139B, corp A, Bucureşti	
568	COMPANIA NAŢIONALĂ IMPRIMERIA NAŢIONALĂ S.A.	sector 6	Bdul. Iuliu Maniu, Nr. 244D, Bucureşti	
569	BERD TRADING S.R.L.	sector 6	B-dul. Iuliu Maniu, Nr. 53, Bl. 22A, Sc. B, Et. 7, Ap. 66, Bucureşti	
570	C.M.I. DR. VODIŢĂ CRISTINA	sector 6	Str. Apusului, nr. 83, Bl. M26, Sc. 2, Ap. 36, Bucureşti	
571	S.C. PROFESSIONAL DENTAL CARE S.R.L.	sector 6	Drumul Taberei, Nr. 69, Bl. TD43, Sc. 1, Ap. 3, Parter, Bucureşti	
572	ANIMA SPECIALITY MEDICAL SERVICES S.R.L.	sector 6	Bd. Iuliu Maniu nr. 220C, Camera 5, Sector 6	
573	JOLI DENT COMPANY S.R.L.	sector 6	Lab RDG Dentar Cetatea Histria nr 7, Bucureşti	
574	BIODENT GRUP S.R.L.	sector 6	Lab RDG Dentar VIRTUTII nr 6, Bucureşti	
575	HTP MEDICAL S.R.L.	sector 6	str. Olăneşti, nr. 2, bl. 43, sc. 1, et. 5, ap. 32, Cam. 1, Bucureşti, sector 6	
576	S.C. SETEAM SECURITY SERVICES S.R.L.	sector 6	str. Obcina Mare, nr. 4, bloc OS2, scara D, parter, ap.125, Bucureşti	
577	S.C. APEL LASER S.R.L.	sector 6	Bucureşti, str. Vintilă Mihăilescu nr. 15, bl. 60, sc. 1, ap. 12, Bucureşti	
578	S.C. H&A CANADA DENTAL CLINIC S.R.L.	sector 6	B-dul Iuliu Maniu nr.55 A, bloc 17A, scara A, parter, ap.1, Bucureşti	

579	SCHLUMBERGER ROMANIA S.R.L.	sector 6	Str. Sg. Constantin Ghercu nr. 1A, Clădirea The Bridge - Faza II - Clădirea B, Et. 6, Bucureşti	
580	ELDA IMPEX S.R.L.	sector 6	Str. Peştera Scărişoara, nr 3, bl B16B sc 2, etj 4 ap 28 , Bucureşti,	
581	IMAGE VISION MEDICAL S.R.L.	sector 6	Str. Dezrobirii nr. 18-38, bloc 33, scara 3, ap.82, Bucureşti	
582	CLINICA STOMATOLOGICĂ SMILE EXPERTS S.R.L.	sector 6	str. Sg. Cara Anghel, nr.15, bl. C49, sc. B, et. 6, ap. 92, Bucureşti	
583	S.C. A&A MEDICAL VET S.R.L.	sector 6	Str. Târgu Neamţ, Nr. 30, Bl. 715A, Parter, Bucureşti	
584	S.C. TOP METROLOGY S.R.L.	sector 6	Aleea Politehnicii Nr. 2, Bl. 5A, Sc.2, Et.9, Ap.82, Bucureşti	
585	S.C. PARSDENT S.R.L.	sector 6	Bdul. Iuliu Maniu, Nr. 160, Bl. I, Sc. D, Et. 1, Ap. 106, Bucureşti	
586	SANAMED HOSPITAL S.R.L.	sector 6	Calea Plevnei, nr. 159, Business Garden Bucharest, Cladirea B - Parter, et.1, 2 si 3, Bucureşti	
587	4MEDICAL CARE 4YOU S.R.L.	sector 6	Aleea Parva, nr. 5, bl. D23B, sc. H, et.1, ap. 74, Camera 3, Bucureşti	
588	S.C. CAROL DENTA S.R.L.	sector 6	Str. Sabinelor, Nr. 66-68,parter, sc. A, Ap. A1, Bucureşti	
589	ST LUKAS CLINIC S.R.L.	sector 6	Calea Plevnei, Nr. 137A, Parter, Ap. 1, Bucureşti	
590	S.C. PULS AMBULANŢĂ VETERINARĂ S.R.L.	sector 6	Aleea Compozitorilor, Nr. 4, Bl. F17, Sc. 4, Et. 4, Ap. 78, Bucureşti	
591	S.C. SANITA VET S.R.L.	sector 6	Aleea Topoloveni, Nr. 2, Bl. A1, Sc. D, Et. 1, Ap. 51, Bucureşti	
592	S.C. CLARODENT S.R.L.	sector 6	Str. Virtuţii nr. 12, bl. R11a, sc.2, ap. 34, , Bucureşti	
593	S.C. AS DENT IMPLANT S.R.L.	sector 6	Str. Topolăvăţ nr.8, Bl.TD 20, Sc.A, Et.6, Ap.40, Bucureşti	
594	ALMA TOTAL CONSULT S.R.L.	sector 6	B-dul Timişoara nr. 17A, Bloc 106A, Sc.A, Et.3, Ap.10, Bucureşti	
595	CENTRUL MEDICAL DR. FURTUNĂ DAN S.R.L.	sector 6	Str. LT. AV. GHEORGHE CARANDA nr. 6 BIROUL NR. 2 Parter, Bucureşti	
596	IMAMED TECH S.R.L.	sector 6	Calea Giuleşti, nr.41B, parter şi etajele 1, 2, 3 şi 4, Bucureşti	
597	MEDIMA HEALTH S.A.	sector 6	Calea Giuleşti, nr 41B, subsol, parter şi et. 3, Bucureşti	

598	CAD GLASS VISION S.R.L.	sector 6	Str Viscolului, Nr 67, Parter, cam 1, Bucureşti	
599	CLINICA DENTAL EXCELLENCE SERVICII STOMATOLOGICE S.R.L.	sector 6	Str. Rosia Montana nr. 2, bl. 01B, sc.2, et. 9, ap. 72, , Bucureşti	
600	KRAL MEDICAL SOLUTIONS SRL	sector 6	Splaiul Independentei, nr. 319L, cladirea Berlin, intrarea A, et.1, Bucureşti	
601	C.M.I. DR. PETRICICĂ FLORENTINA	sector 6	B-dul Anul 1864, nr. 4B, sector 6, Bucureşti	
602	DR. CHRIS ANDREI DENTAL OFFICE S.R.L.	sector 6	str. Odgonului, nr. 1, bloc 132, sc. 1, et. 7, ap. 46, Bucureşti	
603	DENTO STYLE PROTECT S.R.L.	sector 6	Str.Virtuţii nr.13, Bl.5B, Sc.1, Ap.3, Parter, Bucureşti,	
604	PET STUFF CONSULT S.R.L.	sector 6	Str. Dezrobirii Nr. 15, Parter si Etaj 1, Biroul nr. 1, Bucureşti	
605	CENTRUL DE SĂNĂTATE MULTIFUNCŢIONAL SFÂNTUL NECTARIE	sector 6	B-dul Uverturii, nr. 81 , Bucureşti	
606	ANGISAN GRUP S.R.L.	sector 6	Str. General Vasile Milea nr. 11, Bloc B, sc.2, et.2, p.24, Bucureşti	
607	ROSANA MEDICAL S.R.L.	sector 6	Str. Cetatea Histria nr. 12, , Bucureşti	
608	PLAZA DENT - STOMATOLOGIE S.R.L.	sector 6	Str. Rostogolea Gheorghe, nr. 1, , Bucureşti	
609	4 VET S.R.L.	sector 6	Laborator veterinar de RX-diagnostic str. Săbiuţei, nr. 20, Bucureşti	
610	STRYKER ROMANIA SRL	sector 6	Splaiul Independentei, nr. 319H,Clădirea Oslo, Aripa de Sud-Est, etaj 5, Bucureşti	
611	CENTRUL MEDICAL UNIREA S.R.L.	sector 6	Lab. RX-diag.-Iuliu Maniu b-dul Iuliu Maniu, nr. 6H, parter, Bucureşti	
612	CENTRUL MEDICAL DR. FURTUNĂ DAN S.R.L.	sector 6	Str. LT. AV. GHEORGHE CARANDA, nr. 6, biroul nr. 2, parter	
613	VICTORIA DENTAL OFFICES S.R.L.	sector 6	Lab RX dentar Bucureşti, bdul Vasile Milea B-dul Vasile Milea nr. 4A, Bucureşt	

614	ST LUKAS CLINIC S.R.L.	sector 6	ST. LUKAS IMAGISTICĂ RADIOLOGIE Calea Plevnei 137C, București	
615	KAM VITAL DENT S.R.L.	sector 6	Str. Baia de Aries nr.9 camera nr.1 bloc 10 scara A et.5 ap.22, București	
616	RALUCA DĂNCESCU ART DENT-A-PORTER S.R.L.	sector 6	str. Câlnic, nr. 41, București	
617	EUPHORIA DENT ART S.R.L.	sector 6	Laborator de RX - diagnostic dentar-Gh. Spacu str. Gheorghe Șpacu, nr. 5, București	
618	HIPERDIA S.A.	sector 6	HIPERDIA S.A. _ Complexul SEMA PARC sector 6 Splaiul Independentei, nr. 319L, București	
619	A&A MEDICAL VET - INVESTIGAȚII VETERINARE S.R.L	sector 6	Str. Brasov nr. 25L Parterul Blocului A, scarile A1, A2, A3, Camera 05 denumita Sala Consultatii 2 din cadrul Spatiului Comercial nr. 5, București	
620	MEDICAL DEVICES & DIAGNOSTIC S.R.L.	sector 6	str. Drumul Valea Furcii, nr. 111 C, , București	
621	REMINOS INVESTMENTS S.R.L.	sector 6	Str. Sg. Ghercu Constsntin nr. 1A, Camera E01, 02 Etaj 1, București	
622	DIRECȚIA GENERALĂ DE ASISTENȚĂ SOCIALĂ ȘI PROTECȚIA COPILULUI SECTOR 6	sector 6	Str. Cernisoara nr. 38-40, București,	
623	MEDIMA HEALTH S.A.	sector 6	Lab RX-CT, sec. 6 (sos. Virtutii+ Calea Giulesti) Calea Giulești, nr. 41B, subsol, respectiv Șos. Virtuții, nr. 52, parter, București,	
624	ONEVET GRUP S.R.L.	sector 6	Lab RX/Vet B-dul Uverturii, nr. 96, parter, București	

Anexa nr. 7.5

CLĂDIRI ÎNALTE ȘI FOARTE ÎNALTE

	Denumire obiectiv	Sector	Str	Denumire str.	Nr. str	Domeniu
1	PALATUL PARLAMENTULUI	Sector 5	Calea	13 Septembrie	1-3	Administrativ
2	CASA OAMENILOR DE ȘTIINȚĂ	Sector 5	Calea	13 Septembrie	13	Administrativ
3	A&B INVESTITII SI CONSTRUCTII S.R.L.	Sector 1	Str.	Academiei	29-30	Birouri
4	TAMAR IMOB INVESTIȚII S.R.L.	Sector 3	Str.	Agârbiceanu	3-11	Locuinte
5	MILLENIUM ESTATE S.R.L.	Sector 2	Str.	Armand Călinescu	2-4	Birouri
6	ANSAMBLUL DE LOCUINTE COLECTIVE LUXURIA RESIDENCE	Sector 1	Str.	Aviator Popisteanu	54B	Locuinte
7	ROMFORT S.A.	Sector 3	Str.	Baba Novac	19A	Locuinte
8	MILLS INVEST SRL	Sector 2	Str.	Baia de Arama	1	Locuinte
9	MONTE CARLO PALACE	Sector 1	Str.	Băiculești	29	Locuinte
10	LAKEVIEW OFFICE BUILDING S.R.L.	Sector 2	Str.	Barbu Văcărescu	301-311	Birouri
11	CORINTHIAN FIVE S.R.L. - GLOBALWORTH TOWER	Sector 2	Str.	Barbu Vacarescu	201	Birouri
12	BLOC B-dul Basarabia nr. 96B	Sector 2	B-dul	Basarabia	96B	Locuinte
13	MARBLE HOUSE SRL - MONACO TOWERS	Sector 4	Sos.	Berceni	96	Locuinte
14	PRYCONSA REZIDENȚIAL DRUMUL TABEREI	Sector 6	Str.	Brașov	25	Locuinte

15	BĂNEASA CENTER S.R.L.	Sector 1	Sos.	București-Ploiești	19-21	Comert
16	INVESTIA FINANCE SOCIETATE PE ACTIUNI	Sector 1	Str.	Buzesti	75-77	Birouri
17	DESDEMONA HOLDING S.R.L.	Sector 1	Str.	Buzesti	50-52	Birouri
18	IMMOROM BETA S.R.L.	Sector 1	Str.	Buzești	76-80	Birouri
19	NOVO NORDISK FARMA SRL	Sector 1	Str.	Buzești	82-94	Birouri
20	CASA NAȚIONALĂ DE ASIGURĂRI DE SĂNĂTATE	Sector 3	Calea	Călărași	248	Administrativ
21	ONE MIRCEA ELIADE PROPERTIES	Sector 1	Str.	Calea Floreasca / Stefan Protopopescu	161-163 / 15	Locuinte
22	INTERNATIONAL BUSINESS CENTER MODERN S.R.L.	Sector 2	B-dul	Carol I	34-36	Birouri
23	CHARLES DE GAULLE PLAZA	Sector 1	Piata	Charles de Gaulle	15	Birouri
24	BRC BUSINESS GROUP S.R.L.	Sector 3	Str.	Col. Iosif Albu	88	Locuinte
25	PORTLAND TRUST DEVELOPMENTS TWO S.R.L.	Sector 1	Str.	Comandor Av. Popișteanu	54A	Birouri
26	UNIRII VIEW S.R.L.	Sector 3	B-dul	Corneliu Coposu	6-8	Birouri
27	OPTAROS S.R.L. - OLYMPIA TOWER	Sector 3	B-dul	Decebal	25-29	Birouri
28	SOCIETATEA HOTELIERĂ TIMES S.R.L. (HOTEL GOLDEN TULIP TIMES)	Sector 3	B-dul	Decebal	19	Turism
29	DELENCO CONSTRUCT S.R.L. – IMOBIL BIROURI	Sector 3	Str.	Delea Nouă	2	Birouri
30	APEX HOTELS ALLIANCE 2 S.R.L.	Sector 2	B-dul	Dimitrie Pompei	2A	Turism

31	GLOBALIWORTH CAMPUS	Sector 2	B-dul	Dimitrie Pompei	4-6	Birouri
32	CONECT BUSINESS PARK S.A.	Sector 2	B-dul	Dimitrie Pompei	10	Birouri
33	BOB DEVELOPMENT S.R.L.	Sector 2	B-dul	Dimitrie Pompei	6A	Birouri
34	Novo Park - BUSINESS PARK	Sector 2	B-dul	Dimitrie Pompei	6	Birouri
35	PBT INVEST S.R.L. (PIPERA BUSINESS TOWER)	Sector 2	B-dul	Dimitrie Pompei	6E	Birouri
36	CASCADE PARK PLAZA S.R.L. (EURO TOWER)	Sector 2	Str.	Dinu Vintila	11	Birouri
37	IDEEA CONSTRUCT DESIGN S.R.L.	Sector 1	Calea	Dorobanti	273 B	Birouri
38	GRAND PLAZA HOTEL (HOTEL DOROBANȚI - SHERATON)	Sector 1	Calea	Dorobanților	5-7	Turism
39	VENUS COMMERCIAL CENTER S.R.L. (PREMIUM PLAZA) (IMMOROM DELTA SRL)	Sector 1	Str.	Dr. Iacob Felix	63-69	Birouri
40	PHOENIX PARK S.R.L. - NEW TOWN RESIDENCE	Sector 3	Str.	Dristorului	91	Locuinte
41	ANCHOR REAL ESTATE DEVELOPMENT S.R.L. - IN CITY	Sector 3	Str.	Dristorului	91	Locuinte
42	ANCHOR REAL ESTATE DEVELOPMENT S.R.L.	Sector 3	Calea	Dudeşti	188	Locuinte
43	RAMS BUSINESS PARK S.R.L.	Sector 3	Sos.	Dudeşti-Pantelimon	42	
44	ARTIMA SA	Sector 6	Str.	Economu Cezarescu	34-42	Locuinte
45	BOG'ART OFFICES S.R.L. - UNICREDIT TOWER	Sector 1	B-dul	Expoziției	1F	Birouri

46	NOR REAL ESTATE SRL	Sector 1	B-dul	Expoziției	1C	Birouri
47	ANSAMBLUL DE LOCUINTE COLECTIVE LUXURIA RESIDENCE	Sector 1	B-dul	Expoziției	4C	Locuinte
48	AGI-RRE POSEIDON S.R.L.	Sector 2	Str.	Fabrica de Gheață	1	Locuinte
49	HOTEL	Sector 3	şos	Fabrica de Gheață	6- 8	Hotel
50	NOVO PARC TREI SRL	Sector 2	Str.	Fabrica de Glucoza	5	Birouri
51	UUGROUND ESTATES	Sector 2	Str.	Fabrica de Glucoză	9-11	Locuinte
52	VICTORIEI BUSINESS PLAZZA SRL HOTEL NOVOTEL	Sector 6	str.	Fagadau	9	Hotel
53	SKYTOWER (FLOREASCA EVOLUTION SRL)	Sector 1	Calea	Floreasca	246C	Birouri
54	FLOREASCA TOWER S.R.L.	Sector 1	Calea	Floreasca	175	Birouri
55	FLOREASCA CITY CENTER	Sector 1	Calea	Floreasca	242-246	Birouri
56	FLOREASCA BUSINESS PARK	Sector 1	Calea	Floreasca	169 A	Birouri
57	ORACLE	Sector 1	Calea	Floreasca	196 bis	Birouri
58	FUNDENI TOWER	Sector 2	Şos.	Fundeni	159	Mixt
59	CORINTHIAN TWIN TOWER SRL	Sector 2	Str.	Gara Herastrau	6	Birouri
60	ROEDL&PARTENER OUTSOURCING SRL	Sector 2	Str.	Gara Herastrau	4B	Birouri
61	RINF OUTSOURCING SOLUTIONS SRL	Sector 2	Str.	Gara Herastrau	4C	Birouri
62	SPC ZETA PROPERTY DEVELOPMENT COMPANY S.R.L.	Sector 2	Str.	Gara Herastrau	4	Birouri

63	SPC EPSILON PROPERTY DEVELOPMENT COMPANY SRL	Sector 2	Str.	Gara Herastrau	4D	Birouri
64	NETRON INVESTMENT SRL	Sector 2	Str.	George Constantinescu	2-4, 4B	Birouri
65	SOCIETATEA ROMÂNĂ DE TELEVIZIUNE - TURN TVR	Sector 1	Str.	G-ral Berthelot	191	Birouri
66	CATHEDRAL PLAZA	Sector 1	Str.	G-ral Berthelot	11-15	Birouri
67	SC ELECTRONIC ARTS ROMANIA SRL	Sector 6	Str.	G-ral Paul Teodorescu	4F	Birouri
68	SC AFI PARK OFFICES 4 & 5 SRL	Sector 6	Str.	G-ral Paul Teodorescu	4A	Birouri
69	DUAL CONSTRUCT INVEST S.R.L. - THE MARK - GRIVIŢA TOWER	Sector 1	Calea	Griviţei	84-98	Birouri
70	INSTITUTUL DE MATEMATICĂ „SIMION STOILOW"	Sector 1	Calea	Griviţei	21	Administrativ
71	GRIRO TOWER	Sector 1	Calea	Griviţei	355-357	Birouri
72	CRYSTAL TOWER - PLAZA DEVELOPMENT SRL	Sector 1	B-dul	Iancu de Hunedoara	48	Birouri
73	CAMERA DE COMERŢ ŞI INDUSTRIE A ROMÂNIEI ŞI A MUNICIPIULUI BUCUREŞTI	Sector 3	Str.	Ion Ghica	4	Birouri
74	BRD TOWER	Sector 1	B-dul	Ion Mihalache	1-7	Financiar bancar
75	TOWER CENTER INTERNATIONAL SRL	Sector 1	B-dul	Ion Mihalache	15-17	Birouri

76	SPC KAPPA PROPERTY DEVELOPMENT COMPANY S.R.L.	Sector 6	B-dul	Iuliu Maniu	6L	Birouri
77	ALJISA IMPEX S.R.L.	Sector 6	B-dul	Iuliu Maniu	6C	Birouri
78	Imobil locuințe	Sector 6	B-dul	Iuliu Maniu	6R	Locuinte colective
79	RODELCO IMOB CONSTRUCT	Sector 2	Str.	Judeţului	1	Locuinte
80	I.S.P.E.	Sector 2	B-dul	Lacul Tei	1	Birouri
81	VICTORIA INTERNATIONAL PROPERTY SRL (EUROPE HOUSE)	Sector 1	B-dul	Lascăr Catargiu	47-53	Birouri
82	GERES REAL ESTATE SRL	Sector 3	Str.	Lipscani	102	Birouri
83	WINMARKT ALFA S.R.L.	Sector 6	Str.	Lujerului	42	Birouri
84	ALIA APARTEMENTS	Sector 1	B-dul	Mareșal Averescu	7A	Locuinte
85	ROSETTI TOWER INVEST S.R.L.	Sector 2	Str.	Maria Rosetti	6	Birouri
86	SC METROPOLITAN EXPERTS SRL	Sector 3	Șos.	Mihai Bravu	491-495	Locuințe și birouri
87	BARON SERVICE S.R.L. – HOTEL ROYAL	Sector 3	B-dul	Mircea Vodă	28	Turism
88	OMEGA SPV S.R.L.	Sector 3	Str.	Nerva Traian	3	Locuinte
89	VIS 7 IMPORT EXPORT S.R.L. - HOTEL TULIP INN BUCHAREST CITY	Sector 3	Str.	Nerva Traian	3A	Turism
90	COMPANIA HOTELIERĂ INTERCONTINENTAL	Sector 1	B-dul	Nicolae Balcescu	4	Turism
91	COMPLEXUL MULTIFUNCŢIONAL VICTORIA S.R.L.	Sector 1	B-dul	Nicolae Titulescu	4-8	Birouri

92	PIRAEUS LEASING ROMANIA IFN S.R.L. - CLĂDIREA FIRST BANK	Sector 1	B-dul	Nicolae Titulescu	29-31	Birouri
93	SC ONE COTROCENI PARK SRL	Sector 5	Str.	sg. Nutu Ion	44	Birouri
94	CAMERA DE COMERŢ ŞI INDUSTRIE A ROMÂNIEI ŞI A MUNICIPIULUI BUCUREŞTI	Sector 3	B-dul	Octavian Goga	2	Birouri
95	DAGESH ROM S.R.L. - IMOBIL	Sector 3	Str.	Olteni	2-4	Birouri
96	CENTRUL MEDICAL PROGRESULUI SRL	Sector 4	Sos.	Olteniţei	4A	Functiuni Mixte
97	EUROPOLIS ORHIDEEA B.C. S.R.L. (ORHIDEEA TOWERS)	Sector 6	Sos.	Orhideelor	15A	Birouri
98	UPSCALE DEVELOPMENT S.R.L.	Sector 6	Sos.	Orhideelor	15C	Birouri
99	Clădire înaltă (FOST SEDIU TELEVIZIUNEA PRO TV)	Sector 2	B-dul	Pache Protopopescu	109	Birouri
100	HANNER RD S.R.L.	Sector 4	Str.	Pajiştei	30	Locuinte
101	CORDIA PARCULUI RESIDENTIAL PROJECT	Sector 1	Str.	Parcului	20	Locuinte
102	Bloc T69	Sector 2	Sos.	Pantelimon	229	Locuinte
103	Bloc 54	Sector 2	Sos.	Pantelimon	247	Locuinte
104	PLATINIUM VITAN TOWERS S.R.L.	Sector 3	Str.	Peneş Curcanul	14	Locuinte
105	NUSCO TOWER S.R.L. (GLOBALWORTH PLAZA)	Sector 2	Sos.	Pipera	42	Birouri
106	Imobil locuinţe	Sector 3	Str.	Pictor Victor Brauner	30	Locuinte Colective

107	TOPZONE EXCLUSIV REZIDENTIAL SRL	Sector 3	Str.	Pictor Victor Brauner	42B	Functiuni Mixte
108	ANA TOWER OFFICE S.R.L.	Sector 1	B-dul	Poligrafiei	1A	Birouri
109	PARC HOTELS S.A.	Sector 1	B-dul	Poligrafiei	3-5	Turism
110	BUCHAREST CORPORATE CENTER	Sector 1	Str.	Polizu	58-60	Birouri
111	STELLAR DEVELOPMENT SRL	Sector 1	Str.	Polona	68-72	Birouri
112	CAN SERV S.R.L.	Sector 6	Str.	Prelungirea Ghencea	94-100	Locuinte
113	IMOBIL CASA PRESEI LIBERE	Sector 1	Piata	Presei Libere	1	Birouri
114	CITY GATE NORTH&SOUTH TOWER S.R.L.	Sector 1	Piata	Presei Libere	3-5	Birouri
115	VULCAN RESIDENTIAL PARK SRL	Sector 5	Str.	Sebastian	88A	Functiuni Mixte
116	SANADOR SRL - SPITALUL CLINIC SANADOR	Sector 1	Str.	Sevastopol	9	Sanatate
117	SC EDIFICIA STAR CONSTRUCT SRL	Sector 3	B-dul	Theodor Pallady	66A	LOCUINTE COLECTIVE, SPATII COMERCIALE , BIROURI SI CLINICA MEDICALA
118	Imobil RAAPPS – SAIFI	Sector 6	Splaiu 1	Independenței	202 A	Birouri
119	ILIOTOMI GROUP S.R.L. - RIVERSIDE TOWER	Sector 6	Splaiu 1	Independenței	291-293	Birouri

120	INTERMED CONSULTING MANAGEMENT – SEMAPARC	Sector 6	Splaiu 1	Independenței	319	Birouri
121	DEUTSCHE TELEKOM SERVICES EUROPE ROMANIA	Sector 6	Splaiu 1	Independenței	319G	Birouri
122	RIWER TOWER PROJECT SRL	Sector 6	Splaiu 1	Independenței	319H	Birouri
123	ASMITA GARDENS	Sector 4	Splaiu 1	Unirii	168	Locuinte
124	SIF MUNTENIA	Sector 4	Splaiu 1	Unirii	16	Birouri
125	STEILLMAN S.A.	Sector 4	Splaiu 1	Unirii	96	Birouri
126	ANCHOR OFFICE DEVELOPMENT AND MANAGEMENT SRL - ANCHOR PLAZA	Sector 6	B-dul	Timisoara	26Z	Birouri
127	AFI PARK BUILDING 4&5	Sector 6	B-dul	Timişoara	4A	Birouri
128	TRIBUNALUL MUNICIPIULUI BUCUREŞTI	Sector 3	B-dul	Unirii	37	Administrativ
129	UTI HEADQUARTERS S.A.	Sector 2	Str.	Vasile Lascar	31	Birouri
130	NAKATOMI DEVELOPMENT S.R.L.	Sector 2	Str.	Vasile Lascar	216-218	Locuinte
131	COTROCENI PARK S.A.	Sector 6	B-dul	Vasile Milea	4	Birouri
132	Afi Park BUILDING 1 - ROI MANAGEMENT S.R.L.	Sector 6	B-dul	Vasile Milea	4E	Birouri
133	AFI PARK BUILDING 2	Sector 6	B-dul	Vasile Milea	4F	Birouri
134	AFI PARK BUILDING 3	Sector 6	B-dul	Vasile Milea	4G	Birouri
135	BLOC 15D	Sector 2	Sos.	Vergului	67	Locuinte

136	BUCHAREST FINANCIAL PLAZA	Sector 1	Calea	Victoriei	15	Birouri
137	HOTEL NOVOTEL BUCHAREST CITY CENTER	Sector 1	Calea	Victoriei	37	Turism
138	IMOBIL	Sector 1	Calea	Victoriei	118	
139	BIBLIOTECA ACADEMIEI ROMÂNE	Sector 1	Calea	Victoriei	125	Cultura
140	BUCUREȘTI TURISM S.A. (RADISSON SAS)	Sector 1	Calea	Victoriei	63-81	Turism
141	DNB VICTORIA TOWER S.A.	Sector 1	Calea	Victoriei	166	Birouri
142	VICTORIA CENTER - S.R.L.	Sector 1	Calea	Victoriei	145	Birouri
143	DEGI PGV TOWER S.R.L.	Sector 3	Calea	Vitan	6-6A	Birouri
144	VITAN TOWER S.R.L.	Sector 3	Calea	Vitan	293	Birouri
145	RIN GRAND HOTEL	Sector 4	Sos.	Vitan-Barzesti	7D	Turism
146	AFI TECH PARK SRL	Sector 5	Str.	Vladimirescu	29A	Birouri
147	GRAWE ROMANIA ASIGURARE SA - GRAWE BUSINESS CENTERr	Sector 3	Str.	Vulturilor	98A	Birouri
148	ROMFELT SA - ROMFELT PLAZA	Sector 2	Str.	Ziduri intre Vii	19	Locuinte

Anexa nr. 7.6

LISTA IMOBILELOR EXPERTIZATE TEHNIC DIN PUNCT DE VEDERE AL RISCULUI SEISMIC ŞI ÎNCADRATE ÎN CLASA I DE RISC SEISMIC

Nr. crt.	Imobilul		Sector	Anul construirii	Regimul de înaltime	Numărul de apartamente	Aria desfăşurată (m^2)	Anul elaborării expertizei tehnice	Observaţii
	Adresa	Nr.							
1	Strada ACADEMIEI	1	3	1905	S+P+2E	0	1385	1993	
2	Strada ACADEMIEI (imobil cu destinaţia de birouri - PRIMĂRIA MUNICIPIULUI BUCUREŞTI)	3+5	3	1906	2S+P+3E	0	7162	2012	
3	Strada ACADEMIEI	15	1	1890	S+P+3E	10	1240	1995	
4	Strada ACADEMIEI (corp A+B, Hotelul "MUNTENIA")	19+21	1	1935	S+P+M2+5E S+P+4E	0	1074	2005	
5	Strada ALEXANDRU BELDIMAN	1	5	1935-1947	S+P+9E	82	9062	2023	Imobilul a mai fost incadrat in RSI in 1993 si 2018
6	Bulevardul ALEXANDRU IOAN CUZA	9	1	1929	S+P+2E+Ma	6	915	1993	
7	Piata ALEXANDRU LAHOVARI	5A	1	1935	P+7E	18	2955	1997	
8	B-dul ALEXANDRU OBREGIA	27 (bloc A18)	4	1965	S+P+10E	44		2022	
9	Strada ALEXANDRU XENOPOL	3	1	1940	S+P+8E	37	4259	1994	
10	Strada ARCULUI	4	2	1932	S+P+7E	26	929	2000	

11	Strada ARMENEASCĂ	17A	2	1933	S+P+3E+Ma	11	1438	2023	Imobilul a mai fost incadrat in RSI in 1995
12	Strada ARMENEASCĂ	28	2	1935	P+5E+Ma P+5E	20	3945	1999	
13	Strada ARMENEASCĂ	28A	2	1935	P+5E	20	3945	1999	
14	Strada ARMENEASCĂ	43	2	1937	S+P+4E+5Er	17	1859	2023	Incadrat in RSII in anul 2001
15	Strada AUREL VLAICU	55	2	1940	S+P+4E	11	990	1993	
16	Strada AVIATOR PETRE CREȚU	43	1	1920	S+P+E+Pod	2		2023	
17	Strada BAIA DE FIER	1	3	1885	S+P+1E+Ma	3	448	1993	
18	Strada BAIA DE FIER	1A	3	1883	S+P+1E+Ma	4	547	1993	
19	Strada BAIA DE FIER	4	3	1922	S+P+2E	3	156	1995	
20	Strada BAIA DE FIER	6	3	1930	S+P+2E+Pod	11	971	1993	
21	Strada BAIA DE FIER	5	3	<1880	Sp+P+1E	0	1550	2019	Reexpertizat tehnic în anul 2019
22	Strada BATIȘTE	5	2	1933	2S+P+10E	26	3065	1993	
23	Strada BATIȘTE (Sediul "ARCUB"; Restaurantul "BUREBISTA")	14	2	1932+1934	2S+Ds+P+3E+Pod	0	3526	2015	
24	Strada BALTAGULUI	15 bloc 2	5	1960	P+2E	24		2024	Încadrare în clasă de risc seismic în anul 2011
25	Strada BALTAGULUI	17	5	1960	P+2E	12	915	2018	Reîncadrare în clasă de risc seismic în anul 2018 (imobilul a fost încadrat inițial

									în RsII)
26	Strada BĂNIEI (fosta Strada SFÂNTUL GHEORGHE NOU)	1	3	1935	S+P+5E+Ma	10	1908	2014	Încadrare în clasă de risc seismic în anul 2014
27	Strada Băneasa	18	1	1940	S+P			2025	
28	Strada BLĂNARI(COLȚ CU BĂCANI)	3+5	3	1883	S+P+Mz+2E+Ma	28	3005	1993	
29	Strada BĂRĂTIEI	29	3	1910	S+P+2E+Ma	3	154	1993	
30	Strada BĂRĂTIEI	37	3	1900	S+P+1E+Ma	5	2322	1993	
31	Strada BĂRĂTIEI	41	3	1885	S+P+1E	3	666	1993	
32	Strada BĂRĂTIEI	42B	3	1920	S+P+2E+Pod	1	266	1993	
33	Strada BĂRĂȚIEI	44	3	1935	S+P+Mz+2E+Ma	7	596	1993	
34	Strada BĂRĂȚIEI	46	3	sfârșit secol XIX	S+P+1E			2024	
35	Strada BĂRĂȚIEI	48	3	1879	S+P+1E			2024	
36	Strada BĂRĂTIEI	50	3	1824	S+P+1E+Pod	1	363	1993	
37	Strada Batiste	20	2	1871 corp central, 1916-1919 anexa	S+P+E+Pod	0		2024	
38	Strada BIBESCU VODĂ (corp A)	24	4	1929	S+P+2E+Ma	4	1470	1994	
39	Strada BISERICA AMZEI	8	1	1935	P+4E+Ma	20	2081	1997	
40	Strada BISERICA ENEI	14	1	1936	S+P+5E	26	2849	1993	

41	Strada BLĂNARI	2	3	1865	S+P+2E+Ma	0	758	2012	
42	Strada BLĂNARI (colț cu Strada BĂCANI)	3	3	1883	S+P+Mz+2E+Ma	28	3005	1993	
43	Strada BLĂNARI	8	3	1884	S+P+2E+Ma	0	338	1993	
44	Strada BLĂNARI	10	3	1875	S+P+2E	1	764	2012	
45	Strada BLĂNARI	11	3	1947	S+P+8E	14	2380	2022	Imobilul a mai fost incadrat in RSI in 1994
46	Strada BLĂNARI	13	3	1900	S+P+2E+Pod	2	528	2023	
47	Strada BLĂNARI („CLUB A", „GODOT CAFÉ – TEATRU")	14	3	1934-1937	S+P+4E+1Er	40	2645	2018	Reîncadrare în clasă de risc seismic în anul 2018 (Inițial imobilul a fost încadrat inițial în RsI de expertul tehnic atestat M.D.R.A.P . Mircea CONDRUȚ, ulterior a fost reîncadrat în anul 2016 – pentru o perioadă de 2 ani – de expertul tehnic dl. Ing. I
48	Strada BOCȘA	3	2	1932	P+5E	25	2875	1995	
49	Strada BOTEANU	3A+3B	1	1935-1936	S+P+8E+Ma S+P+7E	90	10593	1995	
50	Strada BRAZILIA	56	1	1930	S+P+1E+Ma	5	810	1993	
51	Strada BUZEȘTI	32A	1	1930	S+P+3E	1	434	1994	

52	Strada Piața C.A. ROSETTI	4	2	1931	2S+P+7E		5425	2023	
53	Strada C. A. ROSETTI	27	2	1900	S+P+2E	4	735	1993	
54	Strada C. A. ROSETTI	42	2	1927	S+P+3E	8	780	1993	
55	Strada C. A. ROSETTI	43	2	1933	S+P+5E+Ma	8	780	2007	
56	Strada C. A. ROSETTI	43A	2	1933	S+P+4E	11	790	1994	
57	Strada CAIMATEI	18	2	1936	P+5E	13	2073	1998	
58	Strada CAMELIEI	3	1	1900	S+P+1E	4	145	1993	
59	Strada CAMELIEI	4	1	1900	S+P+1E	4	114	1993	
60	Strada CAMELIEI	7	1	1900	S+P+1E+Ma	5	242	1993	
61	Strada CAMELIEI	30	1	1925	S+P+1E	7	466	1993	
62	Strada CAMELIEI	35	1	1920-1935	S+P+2E+Ma	12	1792	2016	
63	Bulevardul CAROL I	27	2	1910	S+P+2E+Ma	3	755	1993	
64	Bulevardul CAROL I	47	2	1934	P+8E	23	2784	1993	
65	Bulevardul CAROL I	51	2	1929	S+Ds+P+7E	30	5105	2001	
66	Bulevardul CAROL I	63	2	1937	S+P+5E+Ma	18	1769	1993	
67	Bulevardul CAROL I	76	2	1939	P+8E	18	3230	1994	
68	Strada CĂDEREA BASTILIEI	5	1	1938	S+P+7E	41	3457	1994	
69	Strada CĂDEREA BASTILIEI	16	1	1937	S+P+3E+Ma	7	1377	2023	Imobilul a mai fost incadrat in RSI in 1995
70	Calea CĂLĂRAȘILOR (corp A)	99	3	1922	S+P	3	124	1993	Imobil propus pentru demolare
71	Strada CĂLUSEI	4	2	1937	S+P+3E+Ma	6	1200	1997	
72	Soseaua CHITILEI	73	1	1935	S+P+1E	2	275	1993	
73	Strada COLȚEI	14	3	1900	S+P+3E	5	908	1995	
74	Strada COLȚEI	52	3	1913	S+P+2E+Pod	3	896	2023	Imobilul a mai fost incadrat in RSI in 1993
75	Strada CONSTANTIN BĂLĂCESCU	12	1	1890	S+P+1E+Ma	6	879	1993	

76	Strada CONSTANTIN BĂLĂCESCU	28	1	1918	S+P+2E+Ma	4	361	1993	
77	Strada CONSTANTIN SILVESTRI (fostă Strada SFINȚII APOSTOLI)	1 (84)	4	1930	S+P+2E+Ma	20	1386	1994	
78	Bulevardul CORNELIU COPOSU	39A	3	aprox. 1930	Ds+P+6E		3012	2019	
79	Strada COSTACHE NEGRI	10	5	1932	Ds+P+1E	3	429	2015	Încadrare În clasă de risc seismic În anul 2015
80	Strada D. I. MENDELEEV (colț cu Strada PIAȚA AMZEI)	17	1	1935	S+P+6E	44	4579	1993	
81	Strada D. I. MENDELEEV (corp A)	26	1	1864	S+P	2	542	1996	
82	Bulevardul DACIA (colț cu Strada STANISLAV CIHOVSCHI)	37 (1)	1	1930	S+P+2E+Ma	0	1896	2013	
83	Bulevardul DACIA	53 (9)	1	1938	S+P+8E	17	1435	2022	
84	Bulevardul DACIA	102	2	1936	S+P+4E+Ma	26	2261	1993	
85	Strada DIANEI	2	2	1930	P+5E	12	1320	1993	
86	Strada DIANEI	5	2	1940	S+P+4E	9	1509	1993	
87	Strada DIANEI	13	2	1925	S+P+2E+Ma	3		2023	Incadrat in U1 in anul 1993
88	Strada DIMITRIE BOLINTINEANU	5	3	1936	P+6E	44	5239	2023	Imobilul a mai fost incadrat in RSI in 1994
89	Strada DIMITRIE ONCIUL	29	2	1936	S+P+2E+Ma	4	716	1993	
90	Strada DIMITRIE SALMEN	28	2	1933	S+P+3E+Ma	12	1104	1993	
91	Strada DIONISIE LUPU	53	1	1937	P+7E	13	2461	1994	

92	Strada DIONISIE LUPU	55	1	1936	P+5E+Ma	13	1222	1993	
93	Strada DOAMNEI	3	3	1890	P+3E+Ma; P+4E	26	4040	2022	Imobilul a mai fost incadrat in RSI in 1993
94	Strada DOAMNEI	5	3	1934	P+10E+Ma	25	3930	2022	Imobilul a mai fost incadrat in RSI in 1993
95	Strada DOINA	30 (corp 1+2)	5	înainte de 1930	S+P		38	2019	
96	Strada DOMNIȚA ANASTASIA	5	5	1890	S+P+2E	5	1530	2022	Imobilul a mai fost incadrat in RSI in 1996
97	Strada DOMNIȚA ANASTASIA	15	5	1939	S+P+6E+Ma	26		2022	
98	Strada DROBETA	3+5	2	1946	S+P+5E+Ma	5	2485	2002	
99	Strada EDGAR QUINET	3	1	1930	S+P+10E	30	1955	2025	
100	Strada EFORIEI	8	5	1940	S+P+8E+Ma	58	5917	1996	
101	Strada ELENA CUZA	10 (corp A+B+C)	4	1910	S+P; S+P+Mz; S+P	3	333	1993	
102	Strada EMANOIL BACALOGLU	2 (Corp C3)	2	1936	P+1E	C3 - magazie dezafectată		2018	
103	Strada EPISCOPIEI	2+4	1	1929	S+P+Ma	36	2730	2022	
104	Strada EPISCOPUL CHESARIE	18	4	1890	S+P+2E+Ma	11	1125	2024	
105	Strada EUGENIU CARADA (imobil cu destinația de birouri - INSTITUȚIA AVOCATUL POPORULUI)	3	3	1912	S-P-2E+Ma	0	692	2017	Încadrare în clasă de risc seismic În anul 2017
106	Strada FELICIA RACOVIȚĂ	5	5	1900; 1939	S+P+1E+Ma S+P+2E+Ma	8	1179	1995	
107	Bulevardul FERDINAND I	87	2	1933	S+P+3E	8	708	1993	

108	Calea FLOREASCA	145	1	1936	S+P+2E+Ma	5	1039	1993	
109	Strada FLUIERULUI	17+17B	2	1934	S+P+2E	16	1649	1993	
110	Strada FRANCEZĂ	5	3	aprox. 1940	S+P+1E		247	2019	
111	Strada FRANCEZĂ	6	3	1869	S+P+2E+Ma S+P+MZ+2E	4	970	1993	
112	Strada FRANCEZĂ	8	3	1870	S+Ds+P+2E+pod	5	1134	2024	
113	Strada FRANCEZĂ	9	3	1910	S+P+6E	45	4356	1993	
114	Strada FRANCEZĂ	14	3	1869	S+P+3E	3	488	2013	Încadrare în clasă de risc seismic În anul 2013
115	Strada FRANCEZĂ	20	3	1880	S+P+1E;S+P+2E+Ma	6	747	1993	
116	Strada FRANCEZĂ	30	3	1870	S+P+2E+Ma	23	2622	1993	
117	Strada FRANCEZĂ	32	3	1885	S+P+1E; S+P+2E	10	700	1993	
118	Strada FRANCEZĂ	36	3	1875	S+P+2E; S+P+3E	5	663	1993	
119	Strada FRANCEZĂ / Strada HALELOR	52 / 1	3	1934	S+P+5E+Ma	25	4140	2023	Imobilul a mai fost incadrat in RSI in 1993 si 2018
120	Strada GABROVENI (colț cu \Strada COVACI)	12 (7)	3	1924	S+P+4E	12	5734	1993	
121	Strada GABROVENI	18	3	1885	S+P+1E	0	1164	2019	Încadrat in clasa I de risc seismic în anul 2019
122	Strada GABROVENI	22	3	1870	S+P+1E	10	1700	1993	
123	Strada GABROVENI	59	3	1924	S+P+2E+Ma	1	160	1993	

124	Strada GĂRII DE NORD (bloc A, corp principal, scara 1+2 + 3 + 4 + 5 + 6)	6+8	1	1959	S+P+9E+10Er	351	10750	2023	Corpul anexa este incadrat in clasa RSIII, scara 1 este incadrata in clasa RSII
125	Bulevardul Geniului	34	6	1935	S+P+1E	0		2025	
126	Strada GEORGE ENESCU (corp B + C)	5	1	1910	P+2E	3	800	2007/2010	
127	Strada GEORGE ENESCU	21	1	1932	S+P+5E+Ma	12	1331	1999	
128	Bulevardul GHEORGHE MAGHERU (Garaj „CICLOP")	6+8	1	1928	S+P+6E	0	4437	2016	
129	Bulevardul GHEORGHE MAGHERU (Cinematograful „PATRIA")	12+14	1	1929 - 1931	S+P+7E S+P+9E	54	14665	2024	
130	Bulevardul GHEORGHE MAGHERU (Librăria „PAPIRUS")	27	1	1935	S+P+Mz+7E	49	4302	2023	Imobilul a mai fost incadrat in RSI in 1997
131	Bulevardul GHEORGHE MAGHERU (Cinematograful „STUDIO")	29	1	1945	S1+S2+P+Mz+7E+Ma	24	6344	1994	
132	Strada GHEORGHE PREOTESCU	24	4	1925	S+P+2E+Ma	3		2023	Incadrat in U1 in anul 1993
133	Strada GINA PATRICHI (fostă Strada ORLANDO)	5	1	1906	S+P+1E+Ma	4	430	1993	
134	Strada GINA PATRICHI (fostă Strada ORLANDO)	6A	1	1922	S+P+2E	8	794	1993	
135	Soseaua GIURGIULUI	38		1937	S+P+2E	8	756	1993	
136	Strada GRIGORE ALEXANDRESCU	70	1	1931	S+P+1E; S+P+4E	9	1395	1994	

137	Strada GRIGORE COBĂLCESCU	6	1	1903	S+P+3E	11	2283	1994	
138	Strada GRIGORE COBĂLCESCU	16	1	1895	S+P+1E+Ma	2	659	1993	
139	Strada GRIGORE COBĂLCESCU	27	1	1905	S+P+2E	7	739	1993	
140	Strada GRIGORE COBĂLCESCU	38	1	1935	S+P+2E+Ma	8	1083	1994	
141	Strada GRIGORE COBĂLCESCU (corp B)	41	1	1929	S+P+4E	10	2350	1995	
142	Strada GRIGORE COBĂLCESCU	43A	1	1927	P+2E+M	6	872	1993	
143	Strada GRIGORE COBĂLCESCU	51	1	1930	S+P+2E+Ma	4	828	1993	
144	Calea GRIVIȚEI	33	1	1930	P+7E+Ma	24	3683	1995	
145	Calea GRIVIȚEI	39	1	1940	S+P+6E	0	-	2014	
146	Calea GRIVIȚEI (corp A+B+C)	103	1	1904	S+P+1E; S+P	10	596	1993	
147	Calea GRIVIȚEI (corp A)	107+109	1	1934	S+P+4E+Ma	24	2885	1996	
148	Calea GRIVIȚEI	125	1	1915	S+P+2E	4	1054	1993	
149	Calea GRIVIȚEI (corp B+C)	127	1	1900	S+P+1E	10	582	1993	
150	Calea GRIVIȚEI	238	1	1960	S+P+8E	136	11568	1996	
151	Strada Gutenberg(colt cu Splaiul Independenței)	3(30)	5	1930-1940	Ds parțial+P+2E+Pod	4		2024	Imobilul a mai fost expertizat în anul 2019 și a fost încadrat în clasa de risc seismic RSI.
152	Strada HALELOR	3	3	1898	S+P+1E+Ma	3	716	1993	

153	Bulevardul HRISTO BOTEV	2	3	1900	S+P+2E	4		2024	Imobilul a mai fost expertizat tehnic in anul 1993 de către expert tehnic atestat Nicola Gospodinov și a încadrat construcția în categoria de urgență U1.
154	Bulevardul HRISTO BOTEV	13-13A	3	1938	S+P+3E+Ma	11		2023	Incadrat in U1 in trecut
155	Bulevardul HRISTO BOTEV	14	3	1925	S+P+3E+Ma	6	1410	1993	
156	Bulevardul HRISTO BOTEV	26	3	1930	S+P+5E			2022	
157	Bulevardul HRISTO BOTEV	29	3	1900	S+P+Ma	0		2023	Incadrat in U3 in 1993
158	Strada IACOB FELIX	12	1	1919	S+P+2E+Ma	7	1007	1993	
159	Strada IACOB NEGRUZZI	32	1	1890	S+P+2E	7	746	1997	
160	Strada ILARIE CHENDI	17	2	1930	S+P+1E; S+P+1E	6	790	1993	
161	Strada IOAN BUDAI DELEANU	2	4	1935	S+P+2E+Ma	8	1011	1993	
162	Strada IOAN FILITTI	5	3	1890	S+P+3E	0		2023	Incadrat in U1 in 1993
163	Strada IOAN FILITTI	6	3	1930	P+5E+Ma	12	1690	1993	
164	Strada ION ANDREESCU	5	2	1940	S+P+1E+Ma	4	339	1993	
165	Strada ION ANDREESCU	24	2	1932	S+P+2E	4	585	1993	
166	Strada ION ANDREESCU	26A	2	1932	S+P+3E	10	667	1993	
167	Strada ION BREZOIANU	6	5	1936	S+P+8E	29	1465	1995	
168	Strada ION BREZOIANU	38	1	1935	S+P+5E	9	1542	1995	
169	Strada ION BREZOIANU	38A	1	1936	S+P+6E	12	2599	2025	
170	Strada ION BREZOIANU	46	1	1948	Ds+P+5E	31	3237	2011	

171	Strada ION CÂMPINEANU	9	1	1937	S+P+6E+Ma	17	1870	1995	
172	Strada ION CÂMPINEANU	12	1	1925	S+P+6E	18	1909	2007	
173	Strada ION CÂMPINEANU	22	1	1938	S+P+8E	59	1583	1996	
174	Strada ION FLORESCU (corp A+B+C + D + E)	21	3	1928	S+P+2E+Ma S+P+2E+Ma	14	2608	1993	
175	Strada ION GHICA (Cinematograful „PRO")	3	3	1938	P+8E	53	5835	1993	
176	Strada ION LUCA CARAGIALE	28	2	1933	S+P+4E	11	1334	1993	
177	Intrarea ITALIANA	4	2	1932	S+P+3E+Ma	4	832	1993	
178	Strada IVO ANDRIC	4	3	1910	S+P+2E+Ma	20	1476	2023	Încadrare în clasă de risc seismic în anul 2012
179	Strada Iuliu Valaori	28	3	1930	S+P+1E			2025	
180	Strada JEAN LOUIS CALDERON („TEATRUL FOARTE MIC")	2	2	1910	S+P+MZ+5E	22	3745	1993	
181	Strada JEAN LOUIS CALDERON	22	2	1940	S+P+4E	10	1108	1993	
182	Strada JEAN LOUIS CALDERON	36	2	1930	S+P+4E+Ma	34	3568	1993	

183	Strada JEAN LOUIS CALDERON	59	2	1935	S+P+MZ+7E	19	3706	1993	CONSOLIDAT PARȚIAL !Obiectiv de investiții preluat de Administrația Municipală pentru Consolidarea Clădirilor cu Risc Seismic de la Direcția Generală Investiții (P.M.B.) pentru finalizarea execuției lucrărilor de consolidar
184	Strada JEAN LOUIS CALDERON	61	2	1930	P+5E	13	2404	1993	
185	Strada JOLIOT FREDERIC CURIE	15	5	1935	Ds+P+2E+Ma	8	210	2016	Încadrare în clasă de risc seismic în anul 2016
186	Strada JOSEPH LISTER	11	5	1932	S+P+2E+Ma	4	538	1997	
187	Strada JULES MICHELET	1	1	1937	P+7E+Ma	17	2065	1996	
188	Strada JUSTIȚIEI	29	4	1920	S+P; S+P+2E	9	529	1993	
189	Strada LABIRINT	31	3	1930	S+P	2	320	1993	
190	Bulevardul LASCĂR CATARGIU	11A	1	1939	S+P+6E	30		2024	Imobilul a mai fost expertizat în anul 1994 și a fost încadrat în clasa a II a de risc seismic

									RSII.
191	Bulevardul LASCĂR CATARGIU	44	1	1910	Sp+D+P+1E+Ma	8	1386	2017	
192	Strada LEONIDA VARNALI	17	1	1913	S+P+2E	2	449	1997	
193	Strada LIPSCANI	12	3	1898	S+P+4E	44	3360	2024	
194	Strada LIPSCANI	21	3	1884	S+P+2E	24	3171	1993	
195	Strada LIPSCANI (Librăria „GEORGE COŞBUC")	26	3	1884	S+P+2E+Ma	1	2371	1993	
196	Strada LIPSCANI	29-31	3	1934	S+P+7E	2	3438	2023	Imobilul a mai fost incadrat in RSI in 1993
197	Strada LIPSCANI	31+33	3	1934	S+P+4E	2	3438	1993	
198	Strada LIPSCANI (Corp A+B)	33	3	1930/1970	S+P+4E		3600	2019	
199	Strada LIPSCANI	47	3	1880	S+P+1E	2	520	1993	
200	Strada LIPSCANI	57	3	1890	S+P+2E	1	795	1993	
201	Strada LIPSCANI	61	3	1894	S+P+2E	2	600	2024	
202	Strada LIPSCANI	70	3	interbelic	S+P+1E		449	2019	
203	Strada LIPSCANI	75	3	1900	P+1E		481	2019	
204	Strada LIPSCANI	94	3	1930	P+5E	16	2017	1993	
205	Strada LIZEANU	18	2	1910	S+P	0	181	1993	
206	Strada LIZEANU	19A	2	1930	S+P+2E	7	545	1993	
207	Strada LOGOFĂTUL LUCA STROICI	1	2	1949	S+P+8E	17	2375	1993	
208	Strada LOGOFĂTUL LUCA STROICI	7	2	1935	P	1	206	1993	
209	Strada LONDRA	16+20	1	1924	S+P+4E+Ma	104	10322	1993	

210	Strada LUNII	2	2	1934	S+P+2E	3	430	1993	
211	Strada LUNII	8	2	1929	S+P+2E	3	614	1993	
212	Strada MARIA ROSETTI	53	2	1914	S+P+2E	7	1887	1997	
213	Strada MATEI BASARAB	31	3	1930	S+P		185	1993	
214	Strada MATEI VOIEVOD	18	2	1940	S+P+2E+Ma	3	736	1993	
215	Strada MATEI VOIEVOD (corp B)	31	2	1933	S+P	0		2023	Imobilul a mai fost incadrai in RSI in 1993
216	Strada MĂTĂSARI (corp A+B)	12	2	1930	S+P+1E+Ma S+P	4	310	1993	
217	Strada MĂTĂSARI (corp C1+C2)	44	2	inceputul sec. XX	S+P+1E/P		347	2019	
218	Şoseaua MIHAI BRAVU	147-169 (bl. D5)	2	1960	S+P+8E+9Er	228		2022	
219	Strada MIHAI EMINESCU (corp B)	37	1	1928	S+P+2E	9	948	1993	
220	Strada MIHAI EMINESCU	127	2	1938	S+P+5E+Ma	5		2022	
221	Strada MIHAI EMINESCU	159	2	1933	S+P+3E	6	890	1995	
222	Strada MIHAI EMINESCU	173	2	1895	S+P+2E+Ma	7	465	2022	Imobilul a mai fost incadrai in RSI in 1993
223	Strada MIHAI VODĂ	9+11	5	1905-1925	S+P+2E+Ma	10	1624	2025	
224	Strada MIHAI VODĂ	13	5	1935	P+4E	14	1624	1993	
225	Strada MIHAI VODĂ	15	5	1914	S+P+6E	15	1878	1997	
226	Bulevardul MIHAIL KOGĂLNICEANU copr A+C	10 (40)	5	1880-1900	S+P+1E			2025	
227	Bulevardul MIHAIL KOGĂLNICEANU	14	5	interbelic	S+P+6E+7Er S+P+2E	9		2022	
228	Bulevardul MIHAIL KOGĂLNICEANU	15+17	5	1920	S+P+3E+Ma	8	1330	1993	

229	Bulevardul MIHAIL KOGĂLNICEANU	23 (77)	5	1890	S+P+2E+Ma	10	1100	1996	
230	Bulevardul MIHAIL KOGĂLNICEANU	29 (83)	5	1935	S+P+3E+Ma	22	2070	2011	Încadrare în clasă de risc seismic în anul 2011
231	Bulevardul MIHAIL KOGĂLNICEANU (corp A + B)	30	5	1922	S+P+4E+Ma S+P+2E+Ma	37	4501	1993	
232	Bulevardul MIHAIL KOGĂLNICEANU	43	5	1937	P+7E	16	1740	1998	
233	Bulevardul MIHAIL KOGĂLNICEANU	49	5	1938	P+7E	83	2590	1998	
234	Bulevardul MIHAIL KOGĂLNICEANU	51	5	1929	S+P+7E	43	7353	1993	
235	Strada CONSTANTIN MILLE (corp A + B: "TEATRUL MIC")	14+16	1	1935+1940 1950+1955	S+P+2E S+P+Ma	0	306 825	2025	
236	Strada MIHAIL MOXA	14	1	1890	S+P+Ma	0	795	1993	
237	Strada MIRCEA VULCĂNESCU	32A	1	1900	S+P+2E+Ma	8	856	1994	
238	Strada MIRCEA VULCĂNESCU	66	1	1930	S+P+2E+Ma	5	520	1996	
239	Strada MIRCEA VULCĂNESCU	74	1	1935	S+P+3E+Ma	5	839	1995	
240	Aleea MODROGAN (tronson I și II: **MINISTERUL AFACERILOR EXTERNE**)	14	1	1949+1952	S+P+3E+Pod	0	3240	2022	
241	Strada Moise Nicoară	37	3	1938-1939	S+P+3E+EM			2024	

242	Calea MOŞILOR	71	2	inainte de 1880	S+P+1E	0	644	2024	
243	Calea MOŞILOR	73	2	inainte de 1880	S+P+1E	0	150	2025	
244	Calea MOŞILOR	74	2	1890	S+P+1E+Ma	0	680	2019	Încadrat in clasa I de risc seismic în anul 2019
245	Calea MOŞILOR	80	3	1937	S+P+4E+M			2022	
246	Calea MOŞILOR	82	3	1890	Sp+P+1E		1276	2019	Reexpertizat tehnic în anul 2019
247	Calea MOŞILOR	84	3	1864	S+P+1E		1348	2019	Încadrat in clasa I de risc seismic în anul 2019
248	Calea MOŞILOR	92	3	1894	Sp+P+1E+Map		935	2025	Reexpertizat tehnic în anul 2019
249	Calea MOŞILOR	96	2	1900	S+P+5E+Ma	11	1803	1993	
250	Calea MOŞILOR	126	2	1934	S+P+4E	0		2022	
251	Calea MOŞILOR	131	2	1938	S+P+5E+Ma	29	2028	1993	
252	Calea MOŞILOR	149	2	1934	S+Ds+P+4E	12	1084	2009	
253	Intrarea NESTOREL	5	4	1914	S+P+1E	1	295	1993	
254	Bulevardul NICOLAE BĂLCESCU	7	1	1933	S+P+6E	15	2730	1998	
255	Bulevardul NICOLAE BĂLCESCU	30	1	1936	S+P+8E+Ma	25	2756	1999	
256	Bulevardul NICOLAE BĂLCESCU	32+34	1	1935	S+P+9E	45	6996	1998	
257	Strada NICOLAE GOLESCU	5	1	1938	P+9E	21	1766	1998	

258	Bulevardul NICOLAE GRIGORESCU (corp A; Centrul de Diagnostic şi Tratament „TITAN")	41	3	1971	Ds+P+6E	0	6584	1996	
259	Strada NICOLAE IORGA	22	1	1939	S+P+6E+Ma	31	3140	1995	
260	Strada NICOLAE MAVROGHENI	15	3	1906	S+P+1E+Ma	1	239	1993	
261	Strada NICOLAE TONITZA	3	3	1901	S+P+2E	16	2995	1993	
262	Intrarea NICOLAE VERMONT	6	2	1930	S+P+2E	4	489	1993	
263	Strada OSTAŞILOR (corp A+B)	4	1	1927	P+5E+Ma; P+4E+Ma	18	2832	1997	
264	Bulevardul PACHE PROTOPOPESCU	54	2	1910	Sp+P+1E		538	2025	
265	Bulevardul PACHE PROTOPOPESCU (corp C)	66	2	1910	S+P+2E	1	715	1993	
266	Bulevardul PACHE PROTOPOPESCU (corp B)	91	2	1940	S+P+2E	5	420	1993	
267	Bulevardul PACHE PROTOPOPESCU	113	2	1920	S+P+2E+Ma	7	640	1994	
268	Piata PACHE PROTOPOPESCU	11	2	1935	S+P+3E+Ma	10	1410	1993	
269	Soseaua PANDURI	30	5	1920	S+P+2E+Ma	4	473	2025	Reîncadrare în clasă de risc seismic în anul 2016 + acordul proprietarilor (imobilul a fost încadrat inițial în RsI)
270	Soseaua PANDURI	36	5	1938	S+P+4E	11	602	2022	Imobilul a mai fost incadrai in

									RSI in 2004
271	Soseaua PANDURI (corp A, UNIVERSITATEA BUCUREŞTI - Facultatea de Chimie)	90	5	1862+1926	Ds+P+1E+Ma	0	3830	2015	Încadrare în clasă de risc seismic în anul 2015
272	Strada PARIS (corp principal + corp secundar)	7	1	1930	Sp+Ds+P+2E S+P+3E	-	910 197	2014	
273	Strada PĂRINTELE STĂNILOAIE (fostă Strada CERNICA)	2	2	1921	S+P; S+P+1E	4	803	2024	
274	Strada PATRAŞCU VODĂ	5	3	1850	S+P+1E+Mz+Pd	4	530	1993	
275	Strada PATRAŞCU VODĂ	7	3	1889	S+P+2E	3	420	1995	
276	Strada PATRAŞCU VODĂ	8	3	1890	S+P+2E+Pod	4	296	1993	
277	Strada PITAR MOŞ	27	1	1936	P+6E+Ma	26	2722	1997	
278	Strada PITAR MOŞ	29	1	1936	P+6E+Ma	59	4639	1997	
279	Strada PLANTELOR	47	2	1926	S+P+1E+Ma	5	749	1997	
280	Strada PLANTELOR (corp A)	45	2	1895	S+P+1E+Ma	3	467	1993	
281	Calea PLEVNEI	1	5	1930	S+P+8E	52	6022	2025	
282	Strada POENARU BORDEA	12+14	4	1937	P+7E	24	2813	1994	
283	Strada POENARU BORDEA	16	4	1936	S+P+7E	30	3300	1996	
284	Strada POIANA NARCISELOR	5	1	1929	P+6E+Ma	22	2914	1995	
285	Strada POIANA NARCISELOR	7	1	1902	S+P+4E	17	2120	1994	
286	Strada POLONA	70	1	1935	S+P+2E+Ma	9	1082	1993	

287	Strada Popa Tatu	85	1	1875-1880	corp C1- S+P+2E, corp C2 și corp C3- P+E, corp C4- P+2E	0		2024	Imobilul a mai fost expertizat tehnic în anul 2010, propunerea find demolarea construcției.
288	Strada POPIŞTEANU	10	1	1938	S+P+1E	5	510	1993	
289	Strada PRECUPETII VECHI (corp B)	51	2	1900	S+P+1E	0	0	2016	Încadrare în clasă de risc seismic în anul 2016
290	B-dul PRIMĂVERII (corp C2)	6	1	1940	S+P+2E+M	0		2023	
291	Strada RADU CALOMFIRESCU	7	3	1933	S+P+3E	8	1680	1995	
292	Strada RADU CALOMFIRESCU	10	3	1890	S+P+1E+Ma	11	947	1993	
293	Strada RADU CALOMFIRESCU	12	3	1890	S+P+Ma	240	19044	1993	
294	Strada RADU CRISTIAN	1	2	1936	Ds+P+3E+4Er+5-6Er+M			2022	
295	Strada RADU CRISTIAN	2	2	1900	S+P+1E+Ma	5	950	1993	
296	Strada RADU CRISTIAN	3	2	1899	Ds+P+2E	5	1008	1993	
297	Strada RADU CRISTIAN	4	2	1930	S+P+2E+Ma	10	1247	2025	
298	Strada RADU DE LA AFUMAŢI	27	2	1910	S+P+1E+Ma	6	610	1993	
299	Strada RADU DE LA AFUMAŢI (corp A + B)	53	2	1915	S+P+2E; S+P+1	5	204	1993	
300	Calea RAHOVEI	63	4	1894	S+P+1E+Ma	27	2010	1993	

301	Bulevardul REGINA ELISABETA (fost Bulevardul MIHAIL KOGĂLNICEANU)	24 (6)	5	1890	S+P+3E	4	1350	1993	
302	Bulevardul REGINA ELISABETA (fost Bulevardul MIHAIL KOGĂLNICEANU)	35 (15)	5	1940	S+P+7E+Ma	17	2440	1996	
303	Bulevardul REGINA ELISABETA (fost Bulevardul MIHAIL KOGĂLNICEANU)	44 (24)	5	1938	P+7E	25	3821	1993	
304	Bulevardul REGINA ELISABETA (fost Bulevardul MIHAIL KOGĂLNICEANU)	69 (49)	5	1900	S+P+3E	12	807	1995	
305	Bulevardul REGINA MARIA (corp A. B si C)	33+35	4	1900	S+P+1E; S+P+1E; S+P+1E+Ma	12	1962	1993	
306	Bulevardul REGINA MARIA (corp C)	33+35	4	1900	P+1E+Ma	5	0	1993	
307	Bulevardul REGINA MARIA (corp B)	33	4	1900	P+1E+Ma	5	162	2012	
308	Strada ROMA	17	1	1936-1937	D+P+2E+Pod	4	670	2020	
309	Piața ROMANĂ ("LIBRĂRIA COPIILOR"; tr.I: sc.A, tr.II: sc.B+C, tr.III: sc.D)	9	1	1959+1960	S+P+9E	156	4645	2016	
310	Strada ROMULUS	28	3	1930	S+P+3E+Ma; S+P	8	801	1993	
311	Strada RONDĂ	10	2	1900	S+P+2E+Ma	3	597	1997	

312	Strada SABINELOR (corp A+B+C)	90	5	1900	S+P+1E; S+P; S+P	8	515	1993	
313	Strada SAPIENȚEI	1	5	1930	S+P+5E	15	2189	1995	
314	Strada SAPIENȚEI	1A	5	1936	S+P+3E	5	600	1993	
315	Strada SCARLAT VÂRNAV	33	6	1927	P+1E	4	291	2025	
316	Bulevardul SCHITU MĂGUREANU	3	5	1891	S+P+4E+Ma	31	4076	1993	
317	Bulevardul SCHITU MĂGUREANU	19	1	1930	S+P+6E+Ma	14	2970	1997	
318	Intrarea SECTORULUI (apartament nr.20)	18	3	1950	P+Ma	1	56	2012	Încadrare în clasă de risc seismic în anul 2012
319	Strada SEMILUNEI	8	2	1935	P+5E	20	3945	1999	
320	Strada SFÂNTA VINERI	5	3	1933	S+P+4E+Ma	12	1762	1993	
321	Strada SFÂNTA VINERI	7	3	1925	S+P+2E+Ma	17	819	1993	
322	Strada SFĂNTUL CONSTANTIN	1	1	1890	S+P+1E	5	-	2014	
323	Strada SFĂNTUL CONSTANTIN	31	1	1939	S+P+4E	5	1530	1994	
324	Strada SFINȚII APOSTOLI	35	5	1939	S+P+3E	8	875	1994	
325	Strada SFINȚILOR	13	2	1910	S+P+1E	5	1248	1993	
326	Intrarea SLOBOZIA (corp A + B)	6	4	1890; 1940	S+P; S+P+1E	1	168	1993	
327	Strada SMÂRDAN	18	3	1940	S+P+7E	31	7273	1994	
328	Strada SMÂRDAN	26	3	1910	S+P+1E+ Pod	0	110	1993	Încadrare în clasă de risc seismic în anul 2014
329	Strada SMÂRDAN	37	3	1900	S+P+3E+Pod	7		2023	Incadrat in U1 in 1993

330	Strada SPĂTARULUI	1	2	1935	P+6E	17	2706	1993	
331	Strada SPĂTARULUI	6+6A	2	1930	S+P+4E+Ma	0	2000	2019	Reexpertizat tehnic în anul 2019
332	Strada SPĂTARULUI	17 bis	2	1939	2S+P+6E	7		2022	
333	Strada SPĂTARULUI	36	2	1934	S+P+3E+Ma	11	2131	1993	
334	Strada SPERANȚEI	24	2	1940	S+P+6E	11	1600	1997	
335	Strada STELEA SPĂTARU	17	3	1937	S+P+6E	52	4125	2025	
336	Strada ȘELARI	22	3	1900	S+P+3E+Ma	16	570	2012	Încadrare în clasă de risc seismic în anul 2012
337	Strada ȘEPCARI	10	3	1890	S+P+3E	2	403	1993	
338	Calea ȘERBAN VODA	107	4	1920	Ds+P	0	600	2019	
339	Calea ȘERBAN VODA	138	4	1915	S+P+1E	9	376	2019	Încadrare în clasă de risc seismic în anul 2019
340	Calea ȘERBAN VODA	139	4	1934	S+P+2E	5	2020	1997	
341	Calea ȘERBAN VODA	180	4	1934	S+P+3E	9	977	1997	
342	Strada ȘIPOTUL FÂNTÂNILOR	5	1	1948	S+P+7E	21	1697	2019	
343	Șoseaua ȘTEFAN CEL MARE (bloc 29, tronson de capăt, scara 5)	31	2	1963	S+P+9E	33	2170	1993;1997	
344	Strada ȘTEFAN LUCHIAN	3	2	1935	DS+P+5E	19	2120	1993	
345	Strada ȘTEFAN LUCHIAN	12C	2	1933	S+P+4E+Ma	11	864	1993	CONSOLIDAT PARȚIAL !
346	Strada ȘTEFAN MIHĂILEANU	8	2	1940	S+P+2E	6	533	1993	
347	Strada ȘTIRBEI VODĂ	16	1	1934	P+7E	23	4414	1994	
348	Strada ȘTIRBEI VODĂ	20	1	1935	S+P+6E+Ma	33	4250	2001	

349	Strada ŞTIRBEI VODĂ	22	1	1939	D+P+2E+Ma	6	1521	2010	
350	Strada ŞTIRBEI VODĂ	126	1	1935	S+P+3E	6	800	1994	
351	Drumul TABEREI (bloc OD3, sc. 1+2+3+4+5)	30	6	1964	S+P+8E	180	14668	2017	
352	Strada TACHE IONESCU	3	1	1935	S+P+9E	19	2210	1993	
353	Strada TITU MAIORESCU	16	2	1925	S+P+3E	8	800	2025	
354	Strada TUDOR ARGHEZI (colț cu Strada BATIȘTE)	26 (17)	2	1939	S+P+8E	76	7970	2025	
355	Strada TUDOR ARGHEZI	54	2	1924	S+P+7E	19	2612	1996	
356	Strada TUNARI	6	2	1940	S+P+7E			2022	
357	Strada ȚEPEȘ VODĂ	84C	2	1930	S+P; S+P+3E+Ma	9	784	1993	
358	Splaiul UNIRII	66+68	4	1908	S+P+1E	2	160	1993	
359	Splaiul UNIRII	78	4	1936	S+P+1E	5	230	1993	
360	Splaiul UNIRII	98	4	1900	S+P	2	145	1993	
361	Strada VASELOR	38	2	1913	S+P+2E+Ma	9	815	1993	
362	Strada VASELOR	44	2	1928	S+P+3E	54	8684	1993	
363	Strada Vasile Conta	7-9 corp d,e,f	2	1941	S+p+10E	99		2024	
364	Strada VASILE LASCĂR	6	2	1936	S+P+7E+Ma	10		2022	
365	Strada VASILE LASCĂR	18	2	1935	S+P+6E	35	5041	1993	
366	Strada VASILE LASCĂR	26+28	2	1937	P+6E	28	3080	1993	
367	Strada VASILE LUCACIU	15	3	1930	S+P+2E+Ma	3	684	1993	
368	Strada VASILE LUCACIU	18	3	1934	S+P+3E	6	684	1993	
369	Strada VASILE LUCACIU	90	3	1930	S+P+1; S+P+2E+Ma	6	1152	1993	
370	Intrarea VASILE PĂUN	1	5	1940	S+P+5E			2022	
371	Intrarea VASILE PĂUN	2	5	1940	S+P+5E			2022	
372	Strada VASILE PÂRVAN	2+4	1	1926	S+P+1E	3	304	2019	

373	Strada VÂNĂTORI	1A	5	1936	S+P+5E+Ma	17	1296	2025	Încadrare în clasă de risc seismic în anul 2012
374	Strada VÂNĂTORI	3+3A	5	1891	S+P+3E+Ma	19	2378	1995	
375	Strada VÂNATORI	17	5	1938	P+5E	8	918	1995	
376	Intrarea VICTOR EFTIMIU	9	1	1935	S+P+8E	88	7905	2022	
377	Calea VICTORIEI	31	1	1909	S+P+4E	28	4545	1995	
378	Calea VICTORIEI	52	1	1850	S+P+3E	31	3447	1995	
379	Calea VICTORIEI	95	1	1938	S+P+11E	37	4167	1993	
380	Calea VICTORIEI	97	1	1959-1961	S+P+8E+2Er			2024	
381	Calea VICTORIEI (corp A + B)	101	1	1938	S+P+10E	95	7572	1994	
382	Calea VICTORIEI	112	1	1939	S+P+MZ+8E	27	5212	1995	
383	Calea VICTORIEI	124	1	1900	S+P+5E+Ma	28	3377	2023	Încadrare în clasă de risc seismic în anul 1997
384	Calea VICTORIEI	208	1	1940	P+7E+Ma	44	5200	1996	
385	Calea VICTORIEI	220	1	1938+1945	2S+P+4E	-	2200	2014	
386	Strada VIITORULUI	33	2	1920	S+P+1E+Ma	5		2025	
387	Strada VIITORULUI	114	2	1930	S+P+3E	5	817	1993	
388	Strada VIITORULUI	116	2	1920	S+P+2E+Ma	5	217	1993	
389	Strada VIITORULUI	138	2	1935	S+P+2E	6	669	1993	
390	Strada VIŞINILOR (corp A+B+C)	13	2	1930	S+P+2;S+P+3+M	14	1342	1993	
391	Strada WASHINGTON	17	1	1925	S+P+2E+Ma	15	1397	1996	
392	Strada ZECE MESE	12	2	1934	S+P+3E	11	997	1993	
393	Strada ZECE MESE	21	2	1940	S+P+2E+Ma	5	617	1993	

Anexa nr. 7.7

Situația unităților de îngrijire a sănătății expertizate tehnic și încadrate în clase de risc seismic

Nr.	Denumirea unității sanitare	Adresa unității sanitare	Specializarea (chirurgie, ORL, etc.)	Anul	Regim înălțime pentru fiecare corp de imobil	Clasa de risc seismic	Zonele de evacuare	Numărul estimativ de ocupanți	Capacitatea de spitalizare pe fiecare specializare în parte (nr. paturi)	Existența posibilității de tratare a bolilor de iradiere
1	Spitalul Universitar de Urgență Militar Central „Dr. Carol Davila"	Str. Mircea Vulcănescu nr. 88, sector 1, București	Pavilion B – Administrativ/ Boli Infecțioase/ Pneumologie	1928	S+P+1E	II	2	-	90	-
			Pavilion B2 – Urologie/ Ginecologie	1884	S+P+2E	II	2	-	100	-
			Pavilion C – Laborator anatomie patologică/ Administrativ	1884	S+P+1E	I	2	-	-	-
			Pavilion D – Bloc alimentar	1884	S+P+1E	II	6	-	-	-
			Pavilion D1 - Administrativ	1884	P	II	6	-	-	-
			Pavilion D3 – Centrala termică	1884	P	II	6	-	-	-
			Pavilion E – Dermatologie/ Administrativ	1884	S+P+2E	I	3	-	40	-
			Pavilion G1 - Administrativ	1958/1969	P	II	4	-	-	-
			Pavilion H - Administrativ	1965	S+P	II	4	-	-	-
			Pavilion H1 – Vestiare personal/ Medicală I/ Gastroenterologie	1884	S+P+2E	II	3	-	100	-
			Pavilion H2 - Administrativ	1884	S+P+1E+M	II	2	-	-	-
			Pavilion H3 – Implantologie/ Tomograf/ Laborator Imagistică/ Scintigrafie	1884/1989	S+P+1E/ S+P	II	2	-	-	-
			Pavilion H4 – Cardio II	1884	S+P+1E	II	3	-	45	-

2	Spitalul Clinic Sfânta Maria	B-dul Ion Mihalache nr. 37-39, sector 1, București	Chirurgie, ORL, Medicină internă, Reumatologie, Gastroenterologie	1937	Corp A+B - S+P+6E+M Corp C - S+P+2E	II	B-dul Ion Mihalache și b-dul Banu Manta	760	Chirurgie generală I+II - 110 paturi ORL - 30 paturi Medicină internă - 72 paturi Reumatologi - 45 paturi ATI 23 - paturi Compartiment gastroenterologie - 15 paturi, paturi de zi 8	Nu
3	Spitalul Clinic de Chirurgie Oro-Maxilo- Faciala Dan Theodorescu	Calea Plevnei nr. 17-21, sector 1, București	Chirurgie OMF	1939	S+P+3+Pod	II	Calea Plevenei, curte interioara	200	61	Nu
		Str. Eforiei nr. 4-6, sector 5, București	Stomatolofie	1947	S+P+8	II	Str. Eforiei	50	-	Nu
4	Spitalul Clinic de Copii Dr. Victor Gomoiu *	B-dul Basarabia nr. 21, sector 2, București	Pediatrie, chirurgie, neurologie, ORL, oftalmologie, ATI, ortopedie, bloc operator, camera de gardă, imagistică	2018	S+P+6E+E7 retras	II		450	200	Nu
5	Spitalul Clinic Colentina	Șos. Stefan cel Mare nr. 19-21, sector 2, București	PAVILION A Camera de garda Chirurgie Ambulatoriu Ortopedie Oncologie Radiologie	1930	D+P	II	În curtea spitalului, în fața pavilionului	60	Camera de garda Chirurgie Ambulatoriu Ortopedie Oncologie Radiologie	Nu
			PAVILION B Gastroenterologie Urologie Bloc Operator Neurologie ATI 1 Hematologie Neurochirurgie Medicala II Pneumologie Reumatologie Boli Parazitare	1935	D+P+3E	I	În curtea spitalului, în fața pavilionului	540	Gastroenterologie - 40 paturi Urologie - 30 paturi ATI 1 -16 paturi Hematologie -60 paruri Neurochirurgie -45 paturi Medicala II - 25 paturi Pneumologie -10 paturi Reumatologie -30 paturi Boli Parazitare -25 paturi	Nu
			PAVILION I Farmacie Medicina Muncii Radiologie Dexa Administrație	1930	S+P+2E	II	În curtea spitalului, în fața pavilionului	100	Medicina Muncii -25 paturi	Nu

6	Spitalul Clinic de Ortopedie si Osteoarticular Foişor - Ambulatoriu de specialitate	Str. Pop Gheorghe de Basesti nr. 6, sector 2, Bucureşti	Controale	1930	Sp+P+1E+M	II	Str. Pop Gheorghe de Basesti nr. 6	110	-	Nu
7	Spitalul Clinic Nicolae Malaxa	Şos. Vergului nr. 12, sector 2, Bucureşti	Chirurgie generală	Corp E - 2011	S+P+ Supantă	Clasă de importanţă II	Două zone		30	Nu
8	Spitalul de PneumoftiziologieSf. Ştefan Bucureşti *	Şos. Ştefan cel Mare nr. 11, sector 2, Bucureşti	Pneumoftiziologie	1935	P+1E	II	Curte	100	123	Nu
			Administrativ	1889	S+P+1E+M	II	Curte	40	0	Nu
9	Spitalul Clinic de Boli Infecţioase şi Tropicale Dr. Victor Babeş	Şos. Mihai Bravu nr. 281, sector 3, Bucureşti	PAVILION A Boli Infectioase si Tropicale V - Adulţi ATI Pneumologie I Pneumologie II	1945	S+P+3E	II	Spaţiul verde din faţa pavilionului	434	Boli Infectioase si Tropicale V - Adulţi - 65 paturi ATI - 9 paturi Pneumologie I - 61 paturi Pneumologie II - 64 paturi	Nu
10	Spitalul Clinic Colţea	B-dul I.C. Bratianu nr. 1, sector 1, Bucureşti	Medicină internă	1704	S+P+3E	I	Curtea spitalului	615	78 paturi	Nu
11	Centrul Clinic de Boli Reumatismale dr. Ion Stoia *	Str. Thomas Masaryk nr. 5, sector 2, Bucureşti	Reumatologie	Cladirea C1 - 1922	Clădire C1 - S+P+3E	II	Curtea spitalului şi str. I.L.Caragiale nr. 17	160	84	Nu
12	Spitalul de Psihiatrie Prof. Dr. Alexandru Obregia *	Sos. Berceni nr. 10, sector 4, Bucureşti	Psihiatrie Adulţi Secţia XI Psihiatrie	1919	P+1E	I	Parcare Secţia III		74	Nu
			Neurologie Pediatrică Neurologie Pediatrica 1	1919	P+1E	I	Parcare Secţia III		44	Nu
			Neurologie Pediatrică Neurologie Pediatrica 2	1919	P	II	Parcare Secţia III		36	Nu

13	Institutul Național de Boli Infecțioase „Prof. Dr. Matei Balș"	Str. Calistrat Grozovici nr. 1, sector 2, București	Pavilion V	1958	S+P+3E+M	II	2		204	Nu
14	Maternitatea Bucur	Str. Bucur nr. 10, sector 4, București	Obstetrică - Ginecologie ATI Neonatologie	1936	P+4E	II	Piațeta Bucur Clinica Marislog	200	ATI - 15 paturi OG1 - 35 paturi OG2 - 36 paturi OG3 - 30 paturi Neonatologie - 30 paturi NNTI - 8 paturi	Nu
15	Institutul Național pentru Sănătatea mamei și Copilului „Alessandrescu - Rusescu"	B-dul Lacul Tei nr. 120, sector 2, București	Pediatrie	1949-1950	Corp A - S+P+3E Corp B - S+P+4E Corp C - S+P+2E Corp D - Ds+P+1E+M Corp E - P+2E	I	Sala de sport a FTCB	275	Pediatrie I - 58 paturi Pediatrie II - 25 paturi Pediatrie III - 27 paturi Pediatrie IV - 25 paturi Pediatrie V - 30 paturi Terapie intensivă - 5 paturi Primiri urgențe - 5 paturi	Nu
16	Institutul Național pentru Sănătatea mamei și Copilului „Alessandrescu - Rusescu"	Str. Gheorghe Polizu nr. 38-54, sector 1, București		Corp B - 1930 Corp C - 1952	Corp B - P+3E Corp C - P+3E	II II				
17	Spitalul Clinic de Urgență Bagdasar - Arseni *	Șos. Berceni nr. 12, sector 4, București	Neurochirurgie Chirurgie generală Cardiologie Ortopedie-Traumatologie Chirurgie plastică și reparatorie Recuperare neuromusculară	1974	Corp B și C S+P+2E	II	Șos. Berceni		18	Nu
18	Institutul de Urgență pentru Boli Cardiovasculare „Prof. Dr. C. C. Iliescu" *	Șos. Fundeni nr. 258, sector 2, București	Cardiologie	1975	S+P+7E	II	Curte spital	700	319	Nu

PRIMĂRIA MUNICIPIULUI BUCUREȘTI
DIRECȚIA DE ASISTENȚĂ SOCIALĂ ȘI SITUAȚII DE URGENȚĂ
DIRECȚIA DEZVOLTARE MATERIALĂ ȘI SITUAȚII DE URGENȚĂ
ROMÂNIA

	Centrul de Diagnostic și Tratament TITAN*	Bulevardul NICOLAE GRIGORESCU nr.41, sector 3, București		1971	Corp A Ds+P+6E	I				
19	Institutul Național de Neurologie și Boli Neurovasculare	Șos. Berceni nr. 10-12, sector 4. București	Neurologie	1918-1920	S+P+1E	I	Platou Camera de Gardă	190	190	Nu
20	Spitalul Clinic Județean de Urgență Ilfov*	B-dul Basarabia nr. 49-51, sector 2, București	Ambulatoriu Laborator anatomie patologică Farmacie Cardiologie Medicină internă	1956	Pavilion A S+P+2E	II	Curtea spitalului	121	75	Nu
			Administrativ	1956	Pavilion B S+P	II	Curtea spitalului	10	0	Nu
			RMFB Chirurgie generală	1956	Pavilion C S+P+2E	II	Curtea spitalului	62	38	Nu
			RMFB Administrativ	1956	Pavilion D S+P	II	Curtea spitalului	10	0	Nu
			Laborator analize medicale Radiologie Ginecologie Neonatologie + bloc nașteri	1956	Pavilion E S+P+2E	II	Curtea spitalului	68	36	Nu
			Administrativ	1956	Pavilion F S+P	II	Curtea spitalului	3	0	Nu
			Urologie Gastroenterologie Neurologie Oncologie Medicina materno-fetală	1956	Pavilion G S+P+2E	II	Curtea spitalului	144	111	Nu

Notă: * = obiectivele nou centralizate sau actualizate în baza informațiilor puse la dispoziție de unitățile sanitare.
Obiectivele care nu au * nu au răspuns solicitărilor Inspectoratului pentru Situații de Urgență „Dealul Spirii" București - Ilfov cu privire la modificările survenite în încadrarea imobilelor în care își desfășoară activitatea în clase de risc seismic sau oricare alte modificări față de situația inițială.

PRIMĂRIA MUNICIPIULUI BUCUREȘTI DIRECȚIA GENERALĂ SITUAȚII DE URGENȚĂ DIRECȚIA INZESTRARE MATERIALĂ ȘI SITUAȚII DE URGENȚĂ ROMÂNIA

Anexa nr. 7.8

UNITĂȚI DE ÎNVĂȚĂMÂNT EXPERTIZATE TEHNIC ȘI ÎNCADRATE ÎN CLASE DE RISC SEISMIC

Nr. crt.	Unitatea de învățământ Denumirea unității de învățământ	Adresa	Nr.	Sector	Anul construirii	Regimul de înaltime	Anul elaborării expertizei tehnice	Clasa de risc seismic	Observații
1	Grădinița nr. 222	Str. Arad	38	1	1940	P	2005	II	Clasă risc seismic inițială II Expertiza tehnică (extindere) A fost construit corp nou grădiniță 2012-2014
2	Grădinița nr. 252	Str. Frumoasa	24	1	1905	Ds+P+Pod	2009	II	Monument istoric, copiii vor fi relocați în imobilul din str. Venezuela nr. 6-8
3	Școala Gimnazială "Sf. Nicolae"	Str. Lainici	4-8	1	1960	P+2E	2020	II	Urmează lucrări de consolidare/reabilitare
4	Școala Gimnazială "I.H.Rădulescu" - Grădiniță	Str. Monetăriei	2	1	1950	Ds+P	2009	II	Clasă risc seismic inițială II Expertiză tehnică (consolidare și mansardare) Monument istoric
5	Colegiul Național de Informatică Tudor Vianu	Str. Arhitect Ion Mincu	10	1	1928	Ds+P+2E	2013	II	
6	Școala Gimnazială nr. 162 - Grădiniță	Str. Sângerului	23-27	1	1960	P+1E	2015	II	Clasă risc seismic inițială II Expertiză tehnică (consolidare în vederea mansardării) Extindere 2014-2015, există SF pentru consolidare în vederea mansardării
7	Școala Gimnazială nr. 178	Str. Dridu	2	1	1963	P+2E	2019	II	Urmează lucrări de consolidare/reabilitare
8	Școala Gimnazială Specială nr. 10	Str. General Berthelot	20	1	1900	S+P+1E	2017	I/II	Clasă risc seismic inițială II Expertiză tehnică (consolidare) Nu mai funcționează în această locație, mutată cu chirie în București Noi
9	Liceul Bilingv „Miguel de Cervantes" - Grădiniță	Str. Sf. Constantin	6	1	1908	D+P+M	2009	II	Clădire neutilizată în prezent
10	Liceul de Arte Plastice "Nicolae Tonitza"	Str. G-ral Berthelot	58	1	1892	P+1E	2016	II	Clasă risc seismic inițială II Expertiză tehnică (consolidare)
11	Liceul de Arte Plastice "Nicolae Tonitza"	B-dul Iancu de Hunedoara	25-28	1	1960	P+2E	2017	II	Clasă risc seismic inițială II Expertiză tehnică (consolidare corp A)
12	Liceul Teoretic „C-tin Brâncoveanu"	Str. Pajura	9	1	1961	P+2E	2017	II	Clasă risc seismic inițială II Expertiză tehnică corp școală

PRIMĂRIA MUNICIPIULUI BUCUREȘTI
DIRECȚIA GENERALĂ MITIRI DE URGENȚĂ, STATISTICĂ
DIRECȚIA INZESTRARE MATERIALĂ ȘI SITUAȚII DE URGENȚĂ
ROMÂNIA

13	Liceul Teoretic „Nicolae Iorga"	B-dul Ion Mihalache	126	1			2010	II	Clasă risc seismic inițială II Expertiză tehnică sală sport Propunere demolare sală sport 2018
					1965	P+2E	2017	II	Expertiză tehnică corp școală Propunere consolidare 2018-2019
14	Grădinița "Luminița"	Șos. Iancului	4A	2	1977	S+P+1E	2021	I	Se execută lucrări de consolidare.
15	Grădinița Licurici	Str. Săgeții	11	2	1902	P	2021	II	Se execută lucrări de consolidare.
16	Grădinița Licurici	B-dul Dacia	134	2	1903	D/S+P+1E	2017	II	
17	Grădinița Albinuța	Str. Dinu Lipatti	1	2	1959	Sp+P+1E	2021	II	Se execută lucrări de consolidare.
18	Grădinița nr. 233	Str. Arh. Petre Antonescu	20	2	1975	S+P+1E	2021	II	Se execută lucrări de consolidare.
19	Grădinița nr. 280	Str. Delfinului	4	2	1977	S+P+1E	2021, 2023 și 2024	II	Se execută lucrări de consolidare.
20	Școala Gimnazială nr. 25 (corp atelier)	Str. Silvia	54	2	1959	P+1E	2021	II	Se execută lucrări de consolidare.
21	Școala Gimnazială nr. 71	Calea Moșilor	148	2	1887	S+P+3E	2023	II	Se execută lucrări de consolidare.
22	Colegiul Național "Școala Centrală" (Corp casă director)	Str. Icoanei	3-5	2	1890	P	2020	II	
23	Colegiul Național "Cantemir Vodă" (sală sport)	Str. Viitorului	60	2	1922	P+1E	2020	II	
24	Liceul Tehnologic "Nikola Tesla" (corp atelier)	Șos. Pantelimon	25	2	1965	Sp+P	2021	II	Se execută lucrări de consolidare.
25	Liceul Tehnologic "Ion I. C. Brătianu" (corp atelier)	Str. Popa Lazăr	8A	2	1982	S+P+3E	2021	II	
26	Liceul Teoretic "Traian"	Str. Luci Galvani	20	2	1970	P+2E	2021	II	
27	Școala Gimnazială nr. 55	Șoseaua Industriilor	46	3	1956	P+1E	2025	I	
28	Școala Gimnazială nr. 84	Calea Vitan	135	3	1943	D+P+1E+M	2025	I	
29	Colegiul Tehnic Mihai Bravu	Șos. Mihai Bravu	428	3	Corp A - 1953	P+2E		II	
30	Colegiul Tehnic Mihai Bravu	Șos. Mihai Bravu	428	3	Sală sport - 1953	Sp+P+1E		II	
31	Colegiul Tehnic Mihai Bravu	Șos. Mihai Bravu	428	3	Corp C9	P+2E	2025	I	
30	Școala Gimnazială nr. 82	Str. Jean Steriadi	17	3	Corp C1,2 - 1967	Sp+P+2E		II	
31	Colegiul Național Matei Basarab	Str. Matei Basarab	32	3	Corp C, D - 1928	Sp+P+1E+P od	2025	II	
31	Colegiul Național Matei Basarab	Str. Matei Basarab	32	3	Corp A	Sp+P+1E+P od	2025	II	
32	Școala Gimnazială Nicolae Labiș (nr. 89)	Str. Firidei	2	3	1960	Sp+P+2E		II	
33	Școala Superioară Comercială Nicolae Kretzulescu	B-dul Hristo Botev	17	3	Corp B, C - 1982	D+P+3E		II	
34	Liceul Teoretic Nichita Stănescu	Str. Nichita Stănescu	12	3	Corp C10 cămin - 1966	S+P+3E		II	
35	Liceul Teoretic Dante Aligheri	Str. Fuiorului	9	3	1970	P+1E	2025	I	
36	Colegiul Tehnic Dragomir Hurmuzescu	B-dul Basarabia	256	3	Corp C2 - 1971	S+P+4E		II	
37	Școala Gimnazială Neagoe Basarab	Intrarea Constantin Brâncuși	7	3	1970	S+P+2E		I	
38	Colegiul Național "Mihai Eminescu"	Str. George Georgescu	2	4	Corp C - 1925	S+D+P+2E		II	Lucrări în execuție
39	Colegiul Național "Gheorghe Șincai"	Cal. Șerban Vodă	167	4	Liceu + sala sport - 1928	Ds+P+3E		II	Expertizat tehnic
40	Grădinița Nr. 4	Str. Cetatea Veche	1	4	1981	S+P+1E		II	
41	Grădinița Nr. 167	Str. Izvorul Oltului	3	4	1975	S+P+1E		I	

PRIMĂRIA MUNICIPIULUI BUCUREȘTI DIRECȚIA GENERALĂ SITUAȚII DE URGENȚĂ DIRECȚIA INZESTRARE MATERIALĂ ȘI SITUAȚII DE URGENȚĂ ROMÂNIA

42	Grădinița "Strop De Rouă"	Str. Emil Racoviță	23 BIS	4	1978	S+P+1E		II	
43	Grădinița "Mărțișor"	Str. Daracului	11	4	1975	S+P+1E		II	
44	Liceul de Coregrafie Floria Capsali	Str. Cpt. Gheorghe Preotescu	9	4	1964	D+P+3E		II	
45	Liceul Tehnologic de Metrologie Traian Vuia	Șos. Vitan-Bârzești	11	4	Corp A - 1963	S+P+2E		I	
					Corp B - 1962	S+P+1E		I	
					Cămin - 1965	S+P+4E		II	
46	Liceul Tehnologic Dacia	Str. Cap. Grigore Marin	42 - 44	4	1969	P+3E		II	
47	Grădinița nr. 175	Str. Stupilor	1	4	1981	S+P+1E		I	
48	Școala Gimnazială Șerban Vodă	Str. Petre Țuțea	3	4	1972	S+P+3E		II	
49	Școala Gimnazială George Bacovia	Str. Stoian Militaru	72	4	1959	P+2E		II	
50	Școala Gimnazială nr. 113	Str. Parincea	4	4	Corp A - 1970	D+P+2E		II	
					Corp B - 1970	S+P+3E		II	
					sală sport - 1986	S+P+1E		II	
51	Școala Gimnazială nr. 133	Str. Stânjenelor	3	4	grădiniță - 2004	S+P+1E		II	
52	Școala Gimnazială Specială nr. 3	Splaiul Unirii	114	4	Cantină Corp C - 1969	P		II	
					Cantină Corp D - 1969	P		II	
		Str. Toporași	10	4	Școală - 1933	P		II	
53	Școala Gimnazială Specială Sf. Nicolae	Str. Soldat Ion Enache	31	4	1969	P+1E		II	
54	Școala Gimnazială nr. 165	Aleea Slătioara	8	4	1965	S+P+2E		II	
55	Colegiul Economic Viilor	Șos. Viilor	38	5				II	
56	Școala Gimnazială nr. 115	Calea 13 Septembrie	177	5				II	
		Str. Aurel Ciurea	1	5				II	
57	Școala Gimnazială nr. 127	Str. Munții Carpați	68	5			2018	II	
58	Școala Gimnazială Grigore Tocilescu	Str. Grigore Tocilescu	20	5				II	Se execută lucrări de consolidare.
59	Școala Gimnazială Mircea Sântimbreanu	Șos. Alexandriei	21	5			2019	II	

PRIMĂRIA MUNICIPIULUI BUCUREȘTI DIRECȚIA GENERALĂ SITUAȚII DE URGENȚĂ, STATISTICĂ ROMÂNIA DIRECȚIA ÎNGESTRARE MATERIALĂ ȘI SITUAȚII DE URGENȚĂ

60	Şcoala Gimnazială I. G. Duca	Şos. Panduri	42	5			2023	II	
61	Şcoala Gimnazială Petrache Poenaru	Str. Bacău	1	5			2017	II	
62	Şcoala Gimnazială nr. 150 (corp semiinternat şi grădiniţă)	B-dul Eroii Sanitari	29-31	5			2018	II	
63	Şcoala Gimnazială nr. 188	Str. Tufişului	13	5			2017	II	
64	Şcoala Gimnazială nr. 280	Str. Sg. Gh. Donici	4A	5			2023	II	
65	Grădiniţa nr. 35	Str. Crizantemelor	2	5				II	Se execută lucrări de consolidare.
66	Grădiniţa nr. 54 (corp A)	Calea Ferentari	96	5			2023	II	
67	Grădiniţa Floarea Soarelui	Str. Mărgeanului	81	5				II	Se execută lucrări de consolidare.
68	Grădiniţa nr. 72	Str. Sg. Scarlat	19	5			2017	II	
69	Grădiniţa nr. 168 (corp B anexă)	Şos. Viilor	99	5			2017	II	
70	Grădiniţa nr. 242	Str. Tufişului	8	5			2017	II	
71	Grădiniţa nr. 244	Str. Humuleşti	31	5				II	Se execută lucrări de consolidare.
72	Grădiniţa nr. 245	Str. Tunsu Petre	9	5				II	Se execută lucrări de consolidare.
73	Grădiniţa nr. 269	Str. Constantin Miculescu	12	5				II	Se execută lucrări de consolidare.
74	Grădiniţa nr. 271	B-dul Eroii Sanitari	77	5			2017	II	
75	Universitatea de Medicină şi Farmacie	Spaiul Independenţei	46	5	1940	S+P+5E		I	
						S+P+6E		II	
76	Facultatea de Medicină Generală	B-dul Eroii Sanitari	6-8	5	1940	S+P+2E		I	
77	Clinica de Protetică Dentară	Str. Ionel Perlea	12	5	1942	S+P+7E		I	
78	Universitatea de Arhitectură şi Urbanism	Str. Poliţiei	4	5	1900	S+P+3E		II	
79	Facultatea de Sociologie şi Asistenţă Socială	B-dul Schitu Măgureanu	9	5	1926	S+P+3E		II	
80	Universitatea de Ştiinţe Agricole şi Medicină Veterinară	Splaiul Independenţei	105	5	1886	P		I	
					1926	S+P+3E		I	
81	Universitatea Bucureşti - Facultatea de Chimie	Şoseaua PANDURI	90	5	Corp A - 1862 ; 1926	Ds+P+1E+Ma	2015	I	Expertizat tehnic în anul 2015 de expertul tehnic atestat ing. Constantin Firtea
82	Colegiul Naţional Grigore Moisil	B-dul Timişoara	33	6	1967	P+2E	2020	II	Clădire şcoală
83	Colegiul Tehnic Iuliu Maniu	B-dul Iuliu Maniu	381 - 391	6	-	P	2022	II	Sală de Sport
84	Liceul Tudor Vladimirescu	B-dul Iuliu Maniu	15	6	1950	P+2E	2022	II	Clădire şcoală
					-	P+2E	2022	II	Clădire multifuncţională
85	Liceul Mircea Eliade	Splaiul Independenţei	315 - 317	6	1974	P+3E	2022	II	Clădire şcoală
86	Liceul Sf. Antim Ivireanu	Aleea Poiana Muntelui	1	6	1965	P+2E	2022	II	Clădire şcoală
87	Şcoala Gimnazială nr. 142	Str. Centurii	4	6	1977	P+2E	2022	II	Clădire şcoală
88	Şcoala Gimnazială nr. 153	Str. Drumul Săbăreni	21A	6	1958	P+1E	2022	II	Clădire şcoală
89	Şcoala Gimnazială Ion Dumitriu (fosta 157)	Str. Hanul Ancuţei	4	6	1956	S+P+1E	2022	II	Clădire şcoală
					1970	P+3E	2022	II	Clădire şcoală
90	Şcoala Gimnazială nr. 163	Calea Giulesti	54	6	1940	P+1E	2021	II	Clădire şcoală
					1969	P+3E	2021	II	Clădire şcoală
91	Şcoala Gimnazială nr. 169	Str. Paşcani	2-6A	6	1974	S+P+2E	2022	II	Clădire şcoală
92	Şcoala Gimnazială Constantin Brâncuşi (fosta	Str. Roşia Montană	41	6	1962	P+2E	2022	II	Clădire şcoală
					1972	P+2E	2022	II	Clădire şcoală
93	Şcoala Gimnazială Orizont (nr. 193)	Str. Mihaela Ruxandra Marcu	3	6	1960	P+2E	2022	II	Clădire şcoală
94	Grădiniţa nr. 40	Str. Tabla Buţii	60	6	1906	P+1E	2023	II	Grădiniţă
95	Grădiniţa Hillary Clinton (fosta 57)	Aleea Pravat	16	6	1969	S+P+1E	2021	II	Grădiniţă
96	Grădiniţa Spiriduşii (fosta 87)	Str. Valea Călugărească	6	6	1980	S+P+1E+M	2022	II	

PRIMĂRIA MUNICIPIULUI BUCUREŞTI DIRECŢIA GENERALĂ SITUAŢII DE URGENŢĂ DIRECŢIA INZESTRARE MATERIALĂ ŞI SITUAŢII DE URGENŢĂ ROMÂNIA

97	Grădinița nr. 246	Str. Fabricii	20	6	1975	S+P+1E+M	2022	II	Grădiniță
98	Grădinița nr. 250	Str. Dealul Țugulea	35A	6	1936	P+2E	2022	II	Grădiniță
99	Grădinița nr. 272	B-dul Timișoara	39	6	1974	S+P+1E+M	2021	II	Grădiniță
100	Colegiul Tehnic de Poștă și Telecomunicații Gheorghe Airinei	Str. Romancierilor	1	6	1974	S+P+3E	2022	I	Clădire școală
					1974	S+P+3E	2022	II	Sală de Sport
					-	S+P+4E	2023	I	Cămin de băieți
					-	S+P+3E	2023	I	Cămin de fete
					-	S+P	2023	II	Cantină
101	Grădinița nr. 229	Aleea Zvoristea	2	6	1975	S+P+1E+M	2022	II	Grădiniță
103	Școala Gimnazială nr. 47	Șoseaua Gării Câțelu	130	3			2025	I	Clădire școală
104	Școala Gimnazială nr. 50	Șoseaua Gării Câțelu	50	3			2025	I	Clădire școală
105	Școala Gimnazială Cezar Bolliac	Strada Tiglina	37	3			2025	I	Clădire școală
106	Școala Gimnazială Leonardo Da Vinci	Strada Ion Tuculescu	37	3	corp B		2025	I	Clădire școală
107	Clubul Seniorilor	Aleea Râmnicu Sărat	1	3			2025	II	Clădire școală
108	DGA + Centrul Militar Sector 3	Bulevardul Nicolae Grigorescu	12A	3			2025	I	Clădire administrativă
109	DGA + Centrul Militar Sector 3	Bulevardul Nicolae Grigorescu	12A	3			2025	I	Clădire administrativă
110	Cinema Gloria	Strada Baba Novac	25A	3			2025	II	Sală de Spectacole
111	Centru Lucaciu	Strada Vasile Lucaciu	34	3			2025	II	

PRIMĂRIA MUNICIPIULUI BUCUREȘTI
DIRECȚIA GENERALĂ SITUAȚII DE URGENȚĂ, STATISTICĂ ȘI MANAGEM
DIRECȚIA INZESTRARE MATERIALĂ ȘI SITUAȚII DE URGENȚĂ
ROMÂNIA

Anexa nr. 7.9

Surse potențiale de izbucnire a epizootiilor

Nr. crt.	Sursa potențială de izbucnire a unei epizootii	CABALINE					PĂSĂRI	
		Administrația Lacuri, Parcuri și Agrement București	Asociația Ecvestră Sport Club Dragon	S.C. CCN Agro Service S.R.L.	Populație	U.M. 0260 și U.M. 0575	Grădina Zoologică București	Populație
1.		168				63	473	2040

PRIMĂRIA MUNICIPIULUI BUCUREȘTI
DIRECȚIA GENERALĂ SITUAȚII DE URGENȚĂ
DIRECȚIA INZESTRARE MATERIALĂ ȘI SITUAȚII DE URGENȚĂ
ROMÂNIA

Anexa nr. 7.10

Colectivităţi de animale

Nr. crt.	LOCALITATEA	SPECIA DE ANIMALE										OBS.
		BOVINE		OVINE		PORCINE		CABALINE		PĂSĂRI		
		S.C.	Populaţie	S.C.	Populaţie	S.C.	Populaţie	S.C.	Populaţie	S.C.	Populaţie	
1.	București	0	215	0	1166	0	200	168	261	473	2040	
TOTAL JUDEȚ		**0**	**215**	**0**	**1166**	**0**	**200**	**168**	**261**	**473**	**2040**	

PRIMĂRIA MUNICIPIULUI BUCUREȘTI
DIRECȚIA GENERALĂ SITUAȚII DE URGENȚĂ
DIRECȚIA INDESTRUARE MATERIALĂ ȘI SITUAȚII DE URGENȚĂ
ROMÂNIA
INSTITUȚIA DE STATISTICĂ ȘI ECONOMIE

Anexa nr. 7.11

Situația cu generatorii de deșeuri periculoase de pe teritoriul Municipiul București

Nr.crt.	Denumirea generatorului de deșeuri periculoase	Adresa punctului de lucru	Codul deșeurilor periculoase	Denumirea principalelor deșeuri generate de operator	Observații
1	SC VECTRA EUROLIFT SERVICE SRL	Soseaua Odai nr. 409, sector 1, București	16 06 01*	Baterii cu plumb	
2	REMAT MILITARI	Str. Bărăești nr. 23 și 23 A, sector 6, București	16 06 01* 13 02 05* 16 02 13* 16 02 11*	Baterii cu plumb; uleiuri minerale neclourate de motor,de transmisie și de ungere; echipamente casate cu conținut de componente periculoase (1) altele decât cele specificate la 16 02 09 – 16 02 12. echipamente casate cu conținut de clorofluorocarburi, HCFC și HFC	
3	DERMASTYLE	Str. Monetarici nr. 8, sector 1, București	18 01 03*	deșeuri a caror colectare și eliminare fac obiectul unor masuri speciale privind prevenirea infectiilor	
4	SANAMED HOSPITAL	Calea Plevnei nr. 159, Cladirea B, Parter, Et 1-3, , sector 6, București	18 01 03*	deșeuri a carori colectare și eliminare fac obiectul unor masuri speciale privind prevenirea infectiilor	
5	C.M.D.T.A. DR N. KRETZULESCU BUCURESTI	Str Mihai Voda nr. 17, sector 5, București	18 01 03*	deșeuri rezultate din activitatile unitatilor medicale	
6	MAROKO DRIVE	Str. Bobului nr. 2, sector 5, București	16 06 01*	baterii cu plumb	
7	IGIENA SERV	Strada Concordiei nr. 5, sector 4, București	20 01 29* 18 01 03*	Deșeuri rezultate din comercializare a detergentilor și substantelor chimice de curatare; deșeuri a caror colectare și eliminare fac obiectul unor masuri speciale privind prevenirea infectiilor (inclusiv deșeuri intepator-taietoare contaminate și deșeuri anatomo-patologice).	
8	ROMAERO	Bd.Ficusului , Nr.44 , Sector1 , București	07 04 13* 13 07 03* 15 01 10* 08 01 11* 15 02 02* 12 01 09* 16 02 13* 08 01 17*	deșeuri solide cu conținut de substante periculoase; Alti combustibili (inclusiv amestecuri). ambalaje care contin reziduri sau sunt contaminate cu substante periculoase; deșeuri de vopsele și lacuri cu conținut de solventi organici sau alte substante periculoase; Absorbanti, materiale filtrante (inclusiv filtre de ulei fără altă specificație), materiale de lustruire, îmbrăcămintie de protecție contaminată cu substanțe periculoase; Emulsii și soluții de ungere uzate fără halogeni. Echipamente casate cu conținut de componente periculoase; Deșeuri de la îndepărtarea vopselelor și lacurilor cu conținut de solventi organici sau alte substanțe periculoase	
9	KING EUROSERVICE	Strada Bulevardul Basarabia nr. 250, sector 3, București	13 07 08*	Alte uleiuri de motor, de transmisie și de ungere	
10	AT LOSUNG	Sos Chitilei nr. 327A, sector 1, București	13 02 08*	alte uleiuri de motor, de transmisie și de ungere	
11	LOGISTIK SPEED CURIER	Bulevardul Timișoara nr. 92, sector 6, București	13 02 08*	Alte uleiuri de motor, de transmisie și de ungere	
12	FERONAT CARTON	Bulevardul Lacul Tei nr. 69, cu ieșire prin strada Ramuri Tei nr 12	16 06 01* 16 02 11* 16 02 13*	Baterii cu plumb; Echipamente casate cu continut de clorofluorocarburi,HCFC și HFC; Echipamente casate cu conținut de componente periculoase (1) altele decât cele specificate la 16 02 09 – 16 02 12	

PRIMĂRIA MUNICIPIULUI BUCUREȘTI
DIRECȚIA GENERALĂ SITUAȚII DE URGENȚĂ
DIRECȚIA ÎNZESTRARE MATERIALĂ ȘI SITUAȚII DE URGENȚĂ
ROMÂNIA

13	GEALAN ROMANIA	Bdul Iuliu Maniu nr.612-614, sector 6, Bucuresti	15 02 02* 06 02 04* 12 01 09*	Absorbanti, materiale filtrante (inclusiv filtre de ulei nespecificate in alta parte), materiale de lustruire si imbracaminte de protectie contaminate cu substante periculoase ; Hidroxid de sodiu si de potasiu;	
14	AUCHAN ROMANIA	Bercenu, Dealul Bisericii nr. 67-109, sector 6, Bucuresti; Bdul Constructorilor nr. 16A, sector 6, Bucuresti; Bdul Vasile Milea nr. 4, sector 6, Bucuresti; Calea Vitan nr. 236, Bucuresti; B-dul 1 Decembrie 1918 nr. 33A, sector 3, Bucuresti; Str Brasov nr. 25, sector 6, Bucuresti	20 01 23*	echipamente electrice si electronice abandonate,cu continut CFC	
15	TOP LAC AUTO SERVICE	Bdul Timisoara nr. 179, sector 6, Bucuresti. Bdul Timisoara nr. 8-10, sector6, Bucuresti.	15 02 02* 08 01 17* 15 01 10* 13 02 08*	absorbanti, matriale filtrante (inclusiv filtre de ulei fara alta specificatei), materiale de lustruire, imbracaminte de protectie contaminata cu substante periculoase; deseuri care provin din decaparea vopselelor sau lacurilor cu continut de solventi organici sau alte substante periculoase; absorbanti, matriale filtrante (inclusiv filtre de ulei fara alta specificatei), materiale de lustruire, imbracaminte de protectie contaminata cu substante periculoase; deseuri care provin din decaparea vopselelor sau lacurilor cu continut de solventi organici sau alte substante periculoase; alte uleiuri de motor, de transmisie si de ungere;	
16	BADSI IMPEX	Sos.Pipera, Nr.50 A, Sector 2, Bucuresti	13 02 08*; 15 01 10*; 15 02 02*	alte uleiuri de motor,de transmitere si de ungere; ambalaje care contin reziduuri de substanje periculoase sau sunt contaminate cu substanje periculoase; Absorbanti, materiale filtrante (inclusiv filtre de ulei nespecificate în altă parte), materiale de lustruire şi îmbrăcăminte de protecţie contaminate cu substanţe periculoase	
17	SELENIU 97 SERVCOM	Str Calea Rahovei nr. 247, sector 5, Bucuresti	13 02 08*	alte uleiuri de motor, de transmisie si de ungere	
18	PHARMA SERV INTERNATIONAL	Str. Sabinelor nr. 52, sector 5, Bucuresti	18 01 03* 18 01 06*	deseuri a caror colectare si eliminare fac obiectul unor masuri speciale privind prevenirea infectiilor; chimicale constand din sau continand substante periculoase	
19	KMG LINE AUTO CENTER	Sos viilor nr. 14, Corp Cladire C22-C29, sector 5, Bucuresti	13 02 08*	alte uleiuri de motor, de transmisie si de ungere	
20	CARREFOUR ROMANIA S.A.	Livnu Rebreanu, Nr.4, Sector 3, Bucuresti; Bd.Pierre de Coubertin,Nr.1-5,Mega Mall, Sector 2, Bucuresti; Str. Mihail Sebastian, Nr.88, Sector 5, Bucuresti; Blvd.Metalurgiei,Nr.12-18,Sector 4,Bucuresti; Sos. Chitilei nr. 284, sector 1, Bucuresti; Splaiul Independentei nr.210-210B, sector 6, Bucuresti; Str Ziduri Mosi nr. 23, sector 2, Bucuresti; Sos. Colentina nr. 426-426A, sector 2, Bucuresti; Sos Bucuresti – Ploiesti, nr 44A, Sector 1, Bucuresti	16 02 13* 16 02 12* 16 02 11* 20 01 35* 20 01 23* 16 06 01* 13 02 06*	echipamente casate cu continut de componente periculoase altele decat cele specificate de la 16 02 09 la 16 02 12; echipamente casate cu continut de clorofluorocarburi, HCFC, HFC; echipamente casate cu continut de clorofluorocarburi,HCFC,HFC; echipamente electrice si electronice casate,altele decat cele specificate la 20 01 21 si 20 01 23 cu continut de componenti periculosi; echipamente abandonate cu continut de CFC (clorofluorocarburi); Baterii cu plumb; Ulei uzat	
21	IMPRIMERIA NATIONALA	Str.Luica,Nr.198-202,Loc.Bucuresti, Sector 4; Bd.Iuliu Maniu, Nr.224, Sector 6, Bucuresti	08 03 14* 15 02 02* 15 01 10* 07 01 04* 08 03 17* 16 02 11* 16 10 01* 09 01 03*	namoluri de cerneluri cu continut de substante periculoase; bsorbanti,materiale filtrante(inclusiv filtre de ulei fara alta specificatie),materiale de lustruire,imbracaminte de protectie contaminata cu substante periculoase; ambalaje care contin reziduuri sau sunt contaminate cu substante periculoase; solventi organici,lichide de spalare si solutii mama; deseuri de tonere de imprimante cu continut de substante periculoase; echipamente casate cu continut de cluorofluorocarburi,HCFC,HFC; Deseuri lichide apoase cu continut de substanje periculoase; Solutii de developare pe baza de solventi	

PRIMĂRIA MUNICIPIULUI BUCUREŞTI
SERVICIUL SPITALUL DE URGENŢĂ "SFANTUL SABA"
DIRECŢIA INZESTRARE MATERIALĂ ŞI SITUAŢII DE URGENŢĂ
ROMANIA

22	TOTAL CMYK & SERVICES	Str. Bibaria 67-77, corp H1, Bucuresti, Sector 1	15 01 10*	ambalaje care contin reziduri sau sunt contaminate cu substante periculoase	
23	PRIMUS AUTO	Sos Bucuresti-Ploiesti nr. 165-169, Bucuresti	13 02 08*; 15 01 10 *; 13 05 02*; 13 05 07*; 16 06 01*	alte uleiuri de motor, de transmisie si de ungere; Ambalaje care contin reziduri de substante periculoase sau sunt contaminate cu substante periculoase; Namoluri de la separatoarele ulei/apa, ape uleioase de la separatoarele ulei/apa, Baterii cu plumb	
24	VALROM INDUSTRIE	Bd. Preciziei nr. 28, Sector 6, Bucuresti	15 01 10* 15 02 02*	ambalaje care contin reziduri sau sunt contaminate cu substante periculoase; absorbanti, materiale filtrante (inclusiv filtre de ulei nespecificate in alta parte), materiale de lustruire si imbracaminte de protectie contaminata cu substante periculoase	
25	FISE ELECTRICA SERV	Str costin Nenitescu nr. 5-9, sector 6, Bucuresti	13 02 05*	uleiuri minerale neclorurate de motor, de transmisie si de ungere	
26	NESTE AUTOMOTIVE	Sos. Chitilei nr. 431, sector 1, Bucuresti	13 02 08*; 16 01 07 *; 16 06 01 *; 15 01 10*	alte uleiuri de motor, de transmisie si de ungere; Filtre de ulei; Baterii cu plumb; Ambalaje care contin reziduri de substante periculoase sau sunt contaminate cu substante periculoase	
27	MINISTERUL APARARII NATIONALE PRIN UM 02482	Calea Plevnei nr. 134, sector 6, Bucuresti; Str.Mircea Vulcanescu, Nr.88, Sector 1, Bucuresti	18 01 18 01 06* 18 01 08*	deseuri provenite din maternitati, de diagnostic, tratament sau prevenire a bolilor la om; chimicale constand din sau continand substante periculoase; medicamente citotoxice si citostatice	
28	D'ARTEX COM SERV	Septembrie,Nr.185,Sector 5,Bucuresti	13 02 08*	alte uleiuri de motor,de transmisie si de ungere	
29	MEDLIFE	6,Bucuresti; Str. Calea Grivitei nr. 359-365-371, sector 1; Bucuresti, sector 1, Calea Floreasca nr. 111-113, bl. 60; Str. Liviu Rebreanu, nr. 8, Sector 3, Bucuresti; Bucuresti, sector 6, Str. Drumul Taberei nr. 24; Bucuresti, sector 4, Str. Hans Cristian Andersen nr. 1; Str. Zagazului, nr. 7, Sector 1, Bucuresti; Sos. Bucuresti-Ploiesti, nr. 10, Bl XXII, et. 1, Sector 1, Bucuresti; B-dul Ferdinand Dimitrov, nr. 98-100, Sector 2, Bucuresti; Sos. Olteniei, nr. 208, Sector 4, Bucuresti .	18 01; 18 01 03 *	deseuri provenite din materiale de diagnostic, tratament sau prevenire a bolilor la om; Deseuri a caror colectare si eliminare fac obiectul unor masuri speciale privind prevenirea infectiilor	
30	NETFORCE PLUS	Bd.Theodor Pallady,Nr.57,Sector 3,Bucuresti	13 02 08* 15 01 10*	alte uleiuri de motor,de transmisie si de ungere; ambalaje care contin reziduri sau sunt contaminate cu substante periculoase	
31	PROMENADA MALL BUCURESTI	Bucuresti,Calea Floreasca ,Nr.169 A , Cladirea A , Sectiunea A5.1 , Etaj.5 , Birou 43 , Sector 1	16 06 01*	baterii cu plumb	
32	AXIAL LOGISTICS	Sos Clinceni,Nr.70A,Birou 26,Sector 3,Bucuresti	20 01 33*	baterii si acumulatoare incluse la 16 06 01 si 16 06 03 si baterii si acumulatoare nesortate continand aceste baterii	
33	CARANDA BATERII	Drumul Intre Tarlale,Nr.42, Sector 3,Bucuresti	16 06 01 * ; 17 02 04*	baterii cu plumb; sticla, materiale plastice sau lemn cu continut de/sau contaminate cu substante periculoase	
34	ECO PLUS RECYCLING	Ion Manolescu,Nr.3-5, Sector 6	16 06 01 * 20 01 23* 20 01 35*	baterii cu plumb; echipamente casate cu continut de clorofluorocarburi; echipamente electrice si electronice casate , altele decat cele mentionate la 20 01 21 si 20 01 23, cu continut de componente periculoase	

PRIMARIA MUNICIPIULUI BUCURESTI
DIRECTIA GENERALA SITUATII DE URGENTA STATISTICI
DIRECTIA INZESTRARE MATERIALA SI SITUATII DE URGENTA
ROMANIA

35	CENTRUL MEDICAL DE DIAGNOSTIC , TRATAMENT AMBULATORIU SI MEDICINA PREVENTIVA BUCURESTI	Str. Washington nr. 8-10, Bucuresti	18 01 03*	deseuri a caror colectare si eliminare fac obiectul unor masuri speciale privind prevenirea infectiilor	
36	ENGINE OIL	Str. Straja nr. 6H, sector 4, Bucuresti	16 06 01*	baterii cu plumb	
37	SERVICE CICLOP	Sos. Giurgului nr. 260, sector 4, Bucuresti	13 02 08*	alte uleiuri de motor, de transmisie si de ungere	
38	CARMADA AUTO SERVICE	Str. Halmeu nr. 2, sector 2, Bucuresti	13 02 08*	alte uleiuri de motor, de transmisie si de ungere	
39	INKORPORATE PRINT	Str.Esarfei,Nr.64-66 C,Sector 3,Bucuresti	15 01 10* 15 02 02* 08 03 12*; 09 01 02*	ambalaje care contin reziduuri sau sunt contaminate cu substante periculoase; absorbanti, materiale filtrante (inclusiv filtre de ulei fara alta specificatie), ,materiale de lustruire, imbracaminte de protectie contaminata cu substante periculoase; Solutii de developare pe bază de apă pentru plăcile offset	
40	GLOBAL STAR TRADE	Allea Mizil,Nr.47-49, Sector 3,Bucuresti	16 06 01*	baterii cu plumb	
41	AVIA MOTORS	Str. Dreptatii nr. 1C, sector 6, Bucuresti	16 01 07* 13 02 06* 15 01 10*	filtre de ulei; uleiuri sintetice de motor, de transmisie si de ungere; ambalaje care contin reziduuri sau sunt contaminate cu substante periculoase	
42	EURIAL INVEST	B-dul Iuliu Maniu nr 572-574, Sector 6, Bucuresti	15 01 10* 15 02 02* 13 02 08*	ambalaje care contin reziduuri sau sunt contaminate cu substante periculoase; absorbanti,materiale filtrante(inclusiv filtre de uleifara alta specificatie),materialede lustruire,imbracaminte de protectie contaminata cu substante periculoase; alte uleiuri de motor,de transmisie si de ungere	
43	SPITALUL CLINIC JUDEȚEAN DE URGENȚĂ ILFOV	Bulevardul Basarabia nr. 49-51, sector 2, București. Șos. Vitan Bârzești, nr. 9, Sector 4, București	18 01 06* 18 01 03* 18 01 08*	chimicale constând din sau conținând substanțe periculoase; deșeuri a căror colectare și eliminare fac obiectul unor măsuri speciale privind prevenirea infecțiilor; medicamente citotoxice și citostatice	
44	MERIDIAN VEST	Bdul Iuliu Maniu nr. 319-329, sector 6, Bucuresti	13 02 08* 15 01 10* 15 02 02*	alte uluri de motor, de transmisie si de ungere; ambalaje care contin reziduuri sau sunt contaminate cu substante periculoase; absorbanti,materiale filtrante(inclusiv filtre de ulei fara alta specificatie),materiale de lustruire,imbracaminte de protectie contaminata cu substante periculoase	
45	SPITALUL CLINIC COLENTINA	Sos Stefan cel Mare nr. 19-21, sector 2, Bucuresti	18 01; 18 01 06*	Deseuri provenite din activitatile de prevenire, diagnostic si tratament desfasurate in unitatile sanitare; Chimicale constând din sau conținând substanțe periculoase	
46	SPITALUL CLINIC DE URGENȚE OFTALMOLOGICE	Strada Piața Alexandru Lahovari, București	18 01	Deșeuri provenite din maternități, de diagnostic, tratament sau prevenire a bolilor la om	
47	AEROTEHG S.A.	B-dul Iuliu Maniu nr. 220 A, sector 6, București	12.01.09*	emulsii si solutii de ungere uzate fara halogeni	
48	SPITALUL CLINIC DE URGENTA PENTRU COPII MS CURIE	Bulevardul Constantin Brancoveanu 20, Bucuresti	18 01	Deseuri provenite din activitatile de prevenire, diagnostic si tratament desfasurate in unitatile sanitare;	
49	DATRIMEX GROUP SRL	Str. Preciziei nr. 34, sector 6, Bucuresti	15 01 10*; 03 01 04*; 15 02 02*; 18 01 11*; 08 01 11*	Ambalaje care contin reziduuri sau sunt contaminate cu substante periculoase; rumegus, talas, aschii, resturi de scandura si furnir cu continut de substante periculoase;absorbanti, materiale filtrante (inclusiv filtre de ulei fara alta specificatie), materiale de lustruire, imbracaminte de protectie contaminata cu substante periculoase; deseuri de vopsele si lacuri cu continut de solventi organici sau alte substante periculoase; Deșeuri de vopsele și lacuri cu conținut de solvenți organici sau alte substanțe periculoase	
50	S.N.T.F.C. CALATORI S.A.- Revizia de vagoane Bucuresti Grivita	Str.Carpati Nr.1-3, Bucuresti	13 07 03*	alti combustibili inclusiv amestecuri	

PRIMĂRIA MUNICIPIULUI BUCUREȘTI
DIRECȚIA GENERALĂ SITUAȚII DE URGENȚĂ, STATISTICĂ ȘI SANITAR
DIRECȚIA INZESTRARE MATERIALĂ ȘI SITUAȚII DE URGENȚĂ
ROMÂNIA

51	SPITALUL UNIVERSITAR DE URGENTA BUCURESTI	Bucuresti, Splaiul Independentei 169	18 01	Deseuri provenite din activitatile de prevenire, diagnostic si tratament desfasurate in unitatile sanitare	
52	MHS TRUCK SERVICE S.R.L.	Bdul Iuliu Maniu nr. 592A, sector 6, Bucuresti	13 02 08*; 16 06 01*; 16 01 07*	alte uleiuri de motor, de transmisie si de ungere; ambalaje care contin reziduuri sau sunt contaminate cu substante periculoase; filtre ulei	
53	S.C. MIT MOTORS INTERNATIONAL S.R.L.	Sos Bucuresti Ploiesti nr. 40, sector 1, Bucuresti	16 01 07* 15 01 10* 13 02 08*	filtre de ulei; ambalaje care contin reziduuri de substante periculoase sau sunt contaminate cu substante periculoase; alte uleiuri de motor, de transmisie si de ungere	
54	UNISON MOTORS CAR SALES	Sos Bucuresti-Ploiesti nr. 145, sector 1, Bucuresti	15 01 10*	ambalaje care contin reziduuri sau sunt contaminate cu substante periculoase	
55	IKEA ROMANIA SA	Bdul Theodor Pallady nr. 57, sector 3, Bucuresti; Sos. Bucuresti-Ploiesti, nr. 42 A, Sector 1, Bucuresti	20 01 21*; 20 01 33*; 15 01 10*; 08 01 11*; 16 06 01*	Tuburi fluorescente si alte deseuri cu continut de mercur; Baterii si acumulatori incluzi in 16 06 01, 16 06 02 sau 16 06 03 si bateri acumulatori nesortati continand aceste baterii, Ambalaje care contin reziduuri sau sunt contaminate cu substante periculoase; Deseuri de vopsele si lacuri cu continut de solvent organici sau alte substanje periculoase; Baterii cu plumb	
56	ING BANK	Str. Aviator Popisteanu nr. 54A, sector 1, Bucuresti	16 02 13*	echipamente casate cu continut de componente periculoase, altele decat cele mentionate la codurile 16 02 09 – 16 02 12 (stiela tuburi catodice), - televizoare, monitoare	
57	MERCEDES-BENZ TRUCKS & BUSES ROMANIA	Sos Odai nr. 373-377, Bucuresti	13 05 07* 13 02 08* 13 05 06*	ape uleioase de la separatoarele ulei/apa; alte uleiuri de motor, de transmisie sau de ungere; ulei de la separatoarele ulei/apa	
58	REMAT ECO METAL	Bdul Preciziei nr. 9B, sector 6, Bucuresti	16 02 11* 16 02 13*; 16 06 01*; 13 02 08*	echipamente casate cu continut de clorofluorocarburi, HCFC si HFC; echipamente casate cu continut de componente periculoase (1) altele decat cele specificate la 16 02 09 – 16 02 12; baterii cu plumb; alte uleiuri de motor, de transmisie si de ungere	
59	CORREO ALLORE	Str. Zabrautului nr. 15, sector 5, Bucuresti	16 02 11* 16 02 13*	echipamente casate cu continut de clorofluorocarburi, HCFC si HFC; echipamente casate cu continut de componente periculoase (1) altele decat cele specificate la 16 02 09 – 16 02 12	
60	Romania Hypermarche SA	SOS. Alexandriei nr. 152, sector 5, Bucuresti	20 01 23*	Echipamente abandonate cu continut de CFC (Clorofluorocarburi)	
61	Romania Hypermarche SA	Cora Sun Plaza-Calea Vacaresti nr. 391, sector 4, Bucuresti	20 01 23*	Echipamente abandonate cu continut de CFC (Clorofluorocarburi)	
62	Romania Hypermarche SA	Cora Lujerului-Bdul Iuliu Maniu nr. 19, sector 6, Bucuresti	20 01 23*	Echipamente abandonate cu continut de CFC (Clorofluorocarburi)	
63	INDUSTRY LAB	Bucuresti, Splaiul Unirii nr.313, incinta ICPE, Corp M, Etaj 3, Sector 3	18 01 03*	deseuri a caror colectare si eliminare fac obiectul unor masuri speciale privind prevenirea infectiilor	
64	HOLLAND FARMING AGRO	Str.Drumul Osiei, Nr.74 ,Sector 6, Bucuresti	16 10 01*	deseuri lichide apoase cu continut de substante periculoase	
65	GREEN KRAFT	Com.Afumati,Sos.de Centura Dreapta nr.18 A,Jud.Ilfov	16 02 13*	echipamente casate cu continut de componente periculoase altele decat cele specificate la 16 02 09 – 16 02 12	
66	ROMAX TRADING & MARKETING	Splaiul Unirii nr. 313, Bucuresti	15 01 10* 15 02 02*	ambalaje care contin reziduuri sau sunt contaminate cu substante periculoase; absorbanti, materiale filtrante (inclusiv filtre de ulei alta spoecificatte), materiale de lustruire, imbracaminte de protectie contaminata cu substante periculoase	
67	HUNMETAL	Bucuresti,Sector 6,Str.General Ioan Culcer nr.6	16 06 01*	baterii cu plumb	
68	US FOOD NETOWRK	Str Biharia nr. 67-77, sector 1, Bucuresti	20 01 23*	echipamente abandonate cu continut de CFC (clorofluorocarburi),	
69	GRIRO	Calea Griviei nr. 355-357, sector 1, Bucuresti	17 05 03*	pamant si pietre cu continut de substante periculoase	
70	AVD TURBO		13 02 08*	alte uleiuri de motor,de transmisie si de ungere	
71	CREATIVE FLOORING	B dul Basarabia, Nr.250, Sector 3, Bucuresti	15 01 10*	ambalaje care contin reziduuri sau sunt contaminate cu substante periculoase	
72	AUTOMATICO REPAIR SOLUTIONS	Str. Preciziei nr.11, Hala nr. 8, sector 6, Bucuresti	13 02 08*	alte uleiuri de motor, de transmisie si de ungere	
73	SOCIETATE COOPERATIVA MIESTESUGAREASCA MOTOR SERVICE SCM	Bdul Nicolae Grigorescu nr. 6-8, sector 3, Bucuresti	13 02 08*	alte uleiuri de motor, de transmisie si de ungere	
74	ELECTRONIC WORLD	Bdul Expozitiei nr. 2, Cladirea MCAR (C9), parter, sector 1, Bucuresti	20 01 23*	echipamente abandonate cu continut de CFC (clorofluorocarburi),	
75	AUTO MARCUS GRUP	Sos.Pantelimon, Nr.450, Sector 2, Bucuresti	15 01 10* 16 01 07*	ambalaje care contin reziduuri sau sunt contaminate cu substante periculoase; Filtre de ulei	
76	PERUGIA AUTO	Bd.1 Decembrie 1918, Nr.1G, Sector 3, Bucuresti	13 02 08*	alte uleiuri de motor,de transmisie si de ungere	
77	ROXALEX AUTOSERVICE SRL	Soseaua Vitor nr. 14, sector 5, Bucuresti	13 02 08*	Alte uleiuri de motor, de transmisie si de ungere	
78	PRINT PACK PROD	Bdul Metalurgiei nr. 152, sector 4, Bucuresti	19 08 13*	namoluri cu continut de substante periculoase rezultate din alte procedee de epurare a apelor reziduale industriale	
79	REGIA AUTONOMA MONETARIA STATULUI	Str. Fabrica de Chibriturl nr. 30, sector 5, Bucuresti	11 01 15* 11 01 11*	eluati si namoluri cu continut de substante periculoase(locul esantionarii Bazin eluati si namoluri cu continut de substante periculoase); lichide apoase de clatire cu continut de substante periculoase (locul esantionarii bazin ape cromice)	

PRIMARIA MUNICIPIULUI BUCURESTI
DIRECTIA GENERALA SITUATII DE URGENTA
DIRECTIA INZESTRARE MATERIALA SI SITUATII DE URGENTA
ROMANIA

80	TITAN MASINI GRELE	Bdul Basarabia nr. 250, sector 3, Bucuresti	15 01 10* 15 02 02* 12 01 09* 13 05 07*	ambalaje care contin reziduuri sau sunt contaminate cu substante periculoase ; absorbanti, materiale filtrante (inclusiv filtre de ulei fara alta specificatie), materiale de lustruire, imbracaminte de protectie contaminata cu substante periculoase; emulsii si solutii de ungere uzate fara halogeni; ape uleioase de la separatoarele ulei/apa	
81	CROMPLASTIC	Bdul Preciziei nr. 32, sector 6, Bucuresti	11 05 04*	baie uzata	
82	MOST FULL TRANSPORT	Sos. Alexandriei nr. 164, sector 5, Bucuresti	16 06 01*	bateri cu plumb .	
83	ANAHITA TRANSPORT	Str Carlibaba nr. 19, Bucuresti, sector 5	16 06 01*	bateri cu plumb	
84	CRIS MEDICAL	Str. Economu Cezarescu nr. 31B, sector 6, Bucuresti; Calea Plevnei nr. 142-144, sector 6, Bucuresti. Calea Rahovei nr. 185, sector 5	18 01	deseuri provenite din maternitati, de diagnostic, tratament sau prevenire a bolilor la om	
85	GENSERV POWER	Str. Puchenu nr. 139-149, Bucuresti	13 02 05*	uleiuri neclorurate de motor, de transmisie si de ungere	
86	AKBAR SPEED	Sos. Berceni nr. 104L, sector 4, Bucuresti	16 06 01*	bateri cu plumb .	
87	METALCOLECT TRADING	Bdul Iuliu Maniu nr. 543, sector 6, Bucuresti; Intrarea Blejoi nr. 8-16, camera nr. 7, sector 6, Bucuresti	20 01 23* 20 01 35* 16 06 01*	echipamente abandonate cu continut de CFC (clorofluorocarburi); echipamente electrice si electronice casate, altele decat cele mentionate la 20 01 21 si 20 01 23 , cu continut de componente periculoase; Bateri cu plumb	
88	FUNDATIA BUCURIA AJUTORULUI	Str. General Dimitrie Sahlean nr. 14, sector 2, Bucuresti	18 01	deseuri provenite din maternitati, de diagnostic, tratament sau prevenire a bolilor la om	
89	AZ PIESE AUTO	Calea Grivitei nr. 204A, sector 1, Bucuresti	16 06 01*	bateri cu plumb	
90	Medsana Bucharest Medical Center Srl	Str. Dr. Ioan Nanu-Muscel nr. 12, sector 5, Bucuresti/Bdul Eroii Sanitari nr. 45, sector 5, Bucuresti/Bd. Primaverii nr. 9, sector 1, Bucuresti	18 01*	Deseuri provenite din activitatile de prevenire, diagnostic si tratament desfasurate in unitatile sanitare	
91	RDR E-COLECT	Bld.Timisoara nr.76 ,Sector 6 , Bucuresti; Bdul Ficusului,Nr.1,Camera 3,Bloc XX45,Sc.A,Et.3,Ap.11,Sector 1 Punct de Lucru: Drumul Cheile Turzii nr. 47, sector 4, Bucuresti Sos Chitilei nr. 183, sector 1, Bucuresti.	16 02 13* 16 02 11*	echipamente casate cu continut de componente periculoase altele decat cele specificate la 16 02 09 -16 02 12; echipamente casate cu continut de clorofluorocarburi,HCFC si HFC	
92	BEST PRINT SERVICES	Bld.Timisoarei, nr.92, in incinta Camion Logistick, Sector 6, Bucuresti	15 01 10* 08 03 12* 20 01 35* 09 01 02* 15 02 02*	ambalaje care contin reziduuri sau sunt contaminate cu substante periculoase; deseuri de cerneluri cu continut de substante periculoase; echipamente abandonate cu continut de CFC; Solutii de developare pe baza de apa pentru plăcile offset. Absorbanti, materiale filtrante (inclusiv filtre de ulei fara altă specificatie), materiale de lustruire si îmbrăcăminte de protecție contaminate cu substanțe periculoase	
93	ELECTRONICS SUPORT DIVISON	Bdul Iuliu Maniu nr. 7,corp J, sector 6, Bucuresti	16 02 13*	echipamente casate cu continut de CFC	
94	DELIVERY SOLUTIONS	Splaiul Independentei nr. 319, sector 6, Bucuresti	20 01 23* 20 01 35*	echipamente abandonate cu continut de CFC; echipamente abandonate cu continut de CFC.	
95	SPITALUL UNIVERSITAR DE URGENTA ELIAS	Bd. Mărăsti nr. 17, sector 1, Bucuresti	18 01	Deseuri provenite din activitatile de prevenire, diagnostic si tratament desfasurate in unitatile sanitare	
96	Fundatia Dr. Victor Babes	Sos. Alibar Bravu nr. 281, sector 3, Bucuresti	18 01*	Deseuri provenite din activitatile de prevenire, diagnostic si tratament desfasurate in unitatile sanitare	
97	Directia Generala de Asistenta Sociala si Protectia Copilului Sector 4	Intrarea Targu Frumos nr. 24, sector 4, Bucuresti	18 01*	Deseuri provenite din activitatile de prevenire, diagnostic si tratament desfasurate in unitatile sanitare	
98	SPITALUL CLINIC DE URGENTA SF. IOAN	Sos Vitan Barzesti nr. 13, sector 4, Bucuresti; Strada Intre Garle nr. 10, sector 5	18 01*	Deseuri provenite din activitatile de prevenire, diagnostic si tratament desfasurate in unitatile sanitare	
99	SPITALUL CLINIC DE URGENTA SF. IOAN – MATERNITATEA BUCUR	Str. Intre Garle nr. 10, sector 5, Bucuresti;/Sos. Vitan Barzesti nr. 13, sector 4, Bucuresti, Str. Intre Garle nr. 10, sector 5	18 01*	Deseuri provenite din activitatile de prevenire, diagnostic si tratament desfasurate in unitatile sanitare	
100	M CFR MARFA S.A. – Punct de lucru Bucuresti Triaj	Str.Neagoe Teodor nr. 1, sector 1, Bucuresti	13 02 05*	ulei uzat de tip uleiuri neclorurate de motor, de transmisie si de ungere	
101	TOTAL ECOSISTEM BUSINESS SOLUTION S.R.L.	Sos.Berceni nr.104E, Hala 1 si Platforma Betonata P1, Sector 4, Bucuresti	16 06 01*	bateri cu plumb	
102	ACTIV INVEST SRL	Bulevardul Iuliu Maniu nr. 7, incinta Faberrom, Corp O, Sector 6, Bucuresti	16 02 13*	Echipamente casate cu continut de componente periculoase (1) altele decât cele specificate la 16 02 09 – 16 02 12	
103	SPITALUL DE CHIRURGIE PLASTICA REPARATORIE SI ARSURI	Calea Grivitei 218, Bucuresti	18 01	Deseuri provenite din activitatile de prevenire, diagnostic si tratament desfasurate in unitatile sanitare	

PRIMĂRIA MUNICIPIULUI BUCUREȘTI DIRECȚIA GENERALĂ SITUAȚII DE URGENȚĂ, STATISTICĂ ȘI ANALIZĂ
DIRECȚIA INZESTRARE MATERIALĂ ȘI SITUAȚII DE URGENȚĂ
ROMÂNIA

104	CLINICA SANTE SRL	Str. Ion Baiesi, Bl. C3, Parter, localitatea Buzau, judet Buzau; Str. Agricultori nr. 35, sector 2, Bucuresti/ Sos Giurgiului nr. 46, sector 4, Bucuresti/Str Magura Vulturului nr. 87, sector 2; Strada Economu Cezarescu nr. 31B, sector 6, Bucureşti,	18 01*	Deseuri provenite din activitatile de prevenire, diagnostic si tratament desfasurate in unitatile sanitare	
105	HIPERDIA	Bdul Marasti nr. 17, sector 1, Bucuresti; Sos Stefan cel Mare nr. 19-21, sector 2, Bucuresti; Sos Olteniei nr. 87-99, sector 4, Bucuresti.	18 01 03*	deseuri a carori colectare si eliminare fac obiectul unor masuri speciale privind prevenirea infectiilor	
106	DISCOVERY CLINIC	Sos Olteniei nr. 38A, sector 4, Bucuresti,	18 01 03*	deseuri a carori colectare si eliminare fac obiectul unor masuri speciale privind prevenirea infectiilor	
107	MEDCENTER	Str. Aeroportului nr. 2, parter, sector 1, Bucuresti; Bercenl nr. 8, sector 4, Bucuresti	18 01	deseuri provenite din maternitati, de diagnostic, tratament sau prevenire a bolilor la om	
108	DIAVERUM ROMANIA S.R.L	Sos Fundeni nr. 74, sector 2, Bucuresti/ Sos Morarilor nr. 2A, sector 2, Bucuresti/Splanul Independentei nr. 319, sector 6, Bucuresti. /Sos Industriilor nr. 2N, sector 3, Bucuresti./Str.Racari,Nr.6A.Parter,Sector 3,Bucuresti	18 01*	Deseuri provenite din activitatile de prevenire, diagnostic si tratament desfasurate in unitatile sanitare	
109	INSTITUTUL NATIONAL DE MEDICINA AERONAUTICA SI SPATIALA	Str Mircea Vulcanescu nr. 88, sector 1, Bucuresti.	18 01*	Deseuri provenite din activitatile de prevenire, diagnostic si tratament desfasurate in unitatile sanitare	
110	SPITALUL CLINIC DE URGENTA BUCURESTI	Calea Floreasca nr. 8, sector 1, Bucuresti,	18 01*	deseuri provenite din activitatile de prevenire, diagnostic si tratament in unitatilor sanitare	
111	MIRALUX STAR S.R.L.	Bdul Timisoara nr. 56, sector 6, Bucuresti.	20 01 23*	Echipamente abandonate cu continut de CFC (Clorofluorocarburi)	
112	CENTRUL MEDICO-SOCIAL SFANTUL ANDREI	sos Bercenl nr. 12A, sector 4, Bucuresti	18 01*	deseuri provenite din activitatile de prevenire, diagnostic si tratament in unitatilor sanitare	
113	INSTITUTUL DE FONOAUDIOLOGIE SI CHIRURGIE FUNCTIONALA ORL PROF DR. D. HOCIOTA	Str. Mihai Ciorasu nr. 21, sector 5, Bucuresti	18 01*	deseuri provenite din activitatile de prevenire, diagnostic si tratament in unitatilor sanitare	
114	DUROTERM	Str. Basarabia nr. 256, sector 3, Bucuresti	11 05 04*; 13 05 06*; 11 01 09 *	baie uzata; ulei de la separatoarele ulei/apă. Nămoluri şi turte de filtrare cu conţinut de substanţe periculoase	
115	BRADY TRADE	Bdul Iuliu Maniu nr. 291-301, sector 6, Bucuresti	16 01 13* 16 01 07* 15 01 10* 13 02 08*	lichide de frana; filtre de ulei; ambalaje care contin reziduri sau sunt contaminate cu substante periculoase; alte uleiuri de motor,de transmisie si de ungere	
116	BAZY AUTO SERV S.R.L.	Str. Matei Voievod nr. 116, sector 2, Bucuresti	13 02 08*	alte uleiuri de motor, de transmisie si de ungere	
117	CORA ALEXANDRIEI	Sos Alexandriei nr. 152, sector 5, Bucuresti	20 01 23*; 20 01 35*	echipamente abandonate cu continut de CFC; echipamente electrice si electronice casate, altele decat cele specificate la 20 01 21 si 20 01 23 cu continut de componenti periculosi	
118	CORA SUN PLAZA	Calea Vacaresti nr. 391, sector 4, Bucuresti	20 01 23*; 20 01 35*	echipamente abandonate cu continut de CFC; echipamente electrice si electronice casate, altele decat cele specificate la 20 01 21 si 20 01 23 cu continut de componenti periculosi	
119	CEED MACHINARY SRL	Soseaua Orhideelor nr. 27-29, sector 1, Bucuresti	17 06 05*	materiale de constructie cu continut de azbest	
120	OPHIR OPTICS	Str. Racari nr. 5, Bl.51B, et. 1, sector 3, Bucuresti	16 10 11* 15 02 02*	Deseuri lichide apoase cu continut de substante periculoase; Absorbanti, materiale filtrante (incluzand filtre de ulei nespecificate in alta parte), materiale de lustruire si îmbrăcăminte de protecţie contaminate cu substanţe periculoase	
121	BERGENBIER SA	Depozit Vladeasa, Soseaua Vitan Bârzeşti nr. 9A, Bucureşti	16 02 11*	Echipamente casate cu continut de clorofluorocarburi, HCFC si HFC	
122	E-DISTRIBUTIE MUNTENIA	Statia Pajura, Calea Bârculeşti, nr. 27, sector 1, Bucuresti, Statia Radu Zane, Calea Grivita nr. 345, sector 1, Bucuresti, B-dul Mircea Vodă, nr. 30, Sector 3, Bucureşti. Str. Candiano Popescu, nr. 3-5, Sector 4, Bucureşti	16 06 01 * 16 02 13*	Baterii cu plumb; Echipamente casate cu continut de componente periculoase, altele decât cele specificate de la 16 02 09 la 16 02 12	
123	SPITALUL CLINIC DE URGENŢĂ „SF PANTELIMON"	Şoseaua Pantelimon nr. 340-342, sector 2, Bucureşti	18 01	Deşeuri provenite din maternităţi, de diagnostic, tratament sau prevenire a bolilor la om	
124	CORA LUJERULUI	Bdul Iuliu Maniu nr. 19, sector 6, Bucuresti	20 01 35*; 20 01 23*	echipamente electrice si electronice casate, altele decat cele specificate la 20 01 21 si 20 01 23 cu continut de componenti periculosi; echipamente abandonate cu continut de CFC	

PRIMĂRIA MUNICIPIULUI BUCUREŞTI DIRECŢIA GENERALĂ SITUAŢII DE URGENŢĂ, STATISTICĂ ROMÂNIA DIRECŢIA INZESTRARE MATERIALĂ ŞI SITUAŢII DE URGENŢĂ ROMÂNIA

125	SC DEDEMAN SRL	Sos Colentina nr. 426, sector 2, Bucuresti; Bdul Ghencea nr. 91C, sector 6, Bucuresti; Sos Dudesti-Pantelimon nr. 2-40, sector 3, Bucuresti.;Bdul Theodor Pallady nr. 50, sector 3, Bucuresti.;Calea Ion Zavoi nr. 2-4, sector 1, Bucuresti./ Str Valea Cascadelor nr. 26, sector 6, Bucuresti. Str Actiunii nr. 2-4, sector 4, Bucuresti.	20 01 35* ; 20 01 23* ; 16 06 01* ;	echipamente electrice si electronice casate, altele decat cele specificate la 20 01 21* si 20 01 23* cu continut de componenti periculosi: echipamente abandonate cu continut de CFC chipamente abandonate cu continut de CFC; echipamente abandonate cu continut de CFC; /bateri cu plumb	
126	SERVICIUL DE AMBULANTA BUCURESTI ILFOV	Bucuresti, Str. Mihai Eminescu	18 01		
127	INSTITUTUL NATIONAL DE CERCETARE DEZVOLTARE TURBOMOTOARE COMOTI	Bdul Iuliu Maniu nr. 220D, sector 6, Bucuresti	12 01 09*	emulsii si solutii de ungere uzate fara halogeni	
128	SPITALUL PROFESOR DR CONSTANTIN ANGELESCU	Aleea Cauzasi 49-51	18 01		
129	FLANCO RETAIL S.A.	Calea Vacaresti nr. 391, Bucuresti/Bdul Iuliu Maniu nr. 19, sector 6, Bucuresti/Splaiul Independentei nr. 210, Bucuresti./Bdul 1 Decembrie 1918 nr. 33A, Bucuresti./Bdul Pierre de Coubertin nr. 3-5, Bucuresti.;Str Brasov nr. 25,25A, 25B, 25C, 25J, Bucuresti.; Calea Serban Voda nr. 286, Bucuresti;Sos Vergului nr. 18-20, Bucuresti; Sos Colentina nr. 2, Bucuresti; Bdul Vasile Milea nr. 4, Flanco Bucuresti Afi Cotroceni	20 01 23* 20 01 35*	echipamente abandonate cu continut de CFC; echipamente electrice si eletronice casate, altele decat cele mentionate la 20 01 21 si 20 01 23, cu continut de componente periculoase	
130	PROENERG S.A.	Bdul Abatorului nr. 4F, sector 4, Bucuresti	03 02 06* ; 13 02 05*	uleiuri sintetice de motor, de transmisie si de ungere; uleiuri minerale neclorurate de motor, de transmisie si de ungere	
131	ASOCIATIA ATELIERE FARA FRONTIERE	Sos Olteniei nr. 105,sector 4, Bucuresti	16 02 13* ; 16 02 11*; 20 01 35*	echipamente casate cu continut de componente periculoase, altele decat cele mentionate la codurile 16 02 09- 15 02 12 – televizoare, monitoare, echipamente casate cu continut de CFC, HCFC; Echipamente electrice și electronice abandonate și/sau casate altele decât cele specificate la 20 01 21 și 20 01 23 și/sau de la 16 02 09 și 16 02 13 cu conținut de componenți periculoși (Componentele periculoase de la echipamentele electrice și electronice pot include acumulatori și bateriile menționate la 16 06 și notate ca periculoase, cumulatoare cu mercur, sticlă de la tuburile catodice sau altă sticlă activată – echipamente electrice și electronice casate cu conținut de componenți periculoși	
132	AD AUTO TOTAL S.R.L.	Sos Bercenl nr. 104, sector 4, Bucuresti	15 01 10* ; 16 06 01*	deseuri de ambalaje care contin reziduri sau sunt contaminate cu substante periculoase; bateri cu plumb	
133	UNISON ENGINE COMPONENTS-BUCHAREST S.A.	Bdul. Iuliu Maniu nr. 224C, sector 6, Bucuresti /B dul Timisoara,Nr.92D,Spatiu Depozitare 3,Sector 6,Bucuresti	12 03 01* ; 15 02 02* ; 11 01 16* ; 12 01 07*; 16 10 01*; 12 01 09* 15 01 10*	lichide apoase de spalare; absorbanti, materiale filtrante (inclusiv filtre de ulei fara alta specificatie), materiale de lustruire, imbracaminte de protectie contaminata cu substante periculoase; rasini schimbatoare de ioni saturate sau epuizate ; uleiuri minerale de ungere uzate fara halogeni (cu exceptia emulsiilor si solutiilor); deseuri lichide apoase cu continut de substante periculoase; emulsii si solutii de ungere uzate fara halogeni /ambalaje care contin reziduri sau sunt contaminate cu substante periculoase; emulsii si solutii de ungere uzate fara halogenati	
134	Advanced Retail System SA	Str. Tufanica nr. 2, sector 3, Bucuresti	16 02 11*; 16 02 13*	echipamente casate cu continut de CFC, HCFC; echipamente electrice si electronice casate cu continut de componenti periculosi	
135	SPITALUL DE URGENTA AL MAI	Vasile Vasilevici Stroescu 29-31	18 01		
136	BOIL RECYCLING S.R.L.	Str. Biruintei nr. 2, sector 3, Bucuresti	13 07 01* ; 05 01 03*	ulei combustibil si combustibil diesel; slamuri din rezervoare	
137	PACKSTORE S.R.L.	Str Vitioralui nr. 79, sector 2	16 06 01*	bateri cu plumb	
138	DUAL MAN S.R.L.	Str. Preciziei nr. 3-D, Bucuresti; Preciziei nr. 9, sector 5, Bucuresti	13 02 06* ; 15 01 10* ; 11 01 05* ; 13 02 06* ; 16 02 09* 12 01 09*; 20 01 37*	uleiuri de motor, de transmisie si de ungere; ambalaje care contin reziduri sau sunt contaminate cu substante periculoase; acizi de decapare; uleiuri de motor,de transmisie si de ungere; transformatori si condensatori continand PCB; emulsii si solutii de ungere uzate fara halogeni; Lemn cu continut de substante periculoase	
139	TIPOGRAFIA EVEREST 2001	Bdul Timisoara nr.121-137 Sector 6, Bucuresti	15 01 10*	ambalaje care contin reziduri sau sunt contaminate cu substante periculoase	
140	PENITENCIARUL SPITAL BUCURESTI-Rahova	Sos Alexandriei nr. 154, sector 5, Bucuresti	18 01*	Deseuri provenite din activitatile de prevenire, diagnostic si tratament desfasurate in unitatile sanitare	
141	TIPOGRAFIA REAL S.R.L.	Bdul Iuliu Maniu nr. 220B, sector 6, Bucuresti	07 02 04* ; 15 01 10*; 09 01 02*; 15 02 02*	alti solventi organici, solutii de spalare si solutii mama ; ambalaje care contin reziduri sau sunt contaminate cu substante periculoase; solutii de developare pe baza de apa pentru placile offset; absorbanti, materiale filtrante (inclusiv filtre de ulei fara alta specificatie), materiale de lustruire, imbracaminte de protectie contaminata cu substante periculoase	

PRIMARIA MUNICIPIULUI BUCURESTI DIRECTIA GENERALA SITUATII DE URGENTA, STATISTICA SI SANATATE
DIRECTIA INZESTRARE MATERIALA SI SITUATII DE URGENTA
ROMANIA

142	BM. ACTION RECYCLING	Str. Mesteacanis nr. 2K, sector 5, Bucuresti	16 02 11* 16 02 13*	echipamente casate cu continut de clorofluorocarbui, HCFC si HFC	
143	CORREO ALLORE S.R.L.	str. Zabrautului nr. 15, Sector 5, Bucuresti	16 06 01*	baterii cu plumb	
144	AUTOMOBILE BAVARIA	Sos.Bucuresti – Ploiesti nr.53 A,Loc Bucuresti	13 02 06*	uleiuri sintetice de motor,de transmisie si de ungere	
145	PREMIUM AUTOMOTIVE CONCEPT	Str. Virgiliu nr.46, Sector 1, Bucuresti	13 02 08*	alte uleiuri de motor,de transmisie si de ungere	
146	LABORMED - PHARMA	Bdul Theodor Pallady nr. 44B, sector 3, Bucuresti	15 02 02*; 15 01 10*; 07 06 04*; 07 05 04*	absorbanti, materiale filtrante (inclusiv filtre de ulei fara alta specificatie), materiale de lustruire, imbracaminte de protectie contaminata cu substante periculoase; Ambalaje care contin reziduuri sau sunt contaminate cu substante periculoase; Alti solventi organici, lichide de spălare și soluții mama. Alti solventi organici, lichide de spălare și soluții mama	
147	TOTAL DOM EXPRESS	Str. Electronica nr. 21-23, sector 2, Bucuresti	13 02 08*	alte uleiuri de motor, de transmisie si de ungere	
148	NEFROMED CONCEPT	Splaiul Unirii 313	18 01 18 01 03*	deseuri a caror colectare si eliminare fac obiectul unor masuri speciale privind prevenirea infectiilor	
149	ISOVOLTA S.A.	Str Drumul intre Tarlale nr. 130, Bucuresti	13 01 10* ; 13 03 07*; 08 01 07*; 15 01 10* ; 08 01 11* ; 16 01 10*; 16 10 01* ; 12 01 14* ; 07 07 04*; 17 01 06*; 17 05 03*; 13 02 05* 13 05 07* 08 01 17*	uleiuri minerale hidraulice neclorinate; uleiuri minerale hidraulice neclorinate ; deseuri de la indepartatrea vopselelor si lacurilor cu continut de solventi organici sau alte substante periculoase ; ambalaje care contin reziduuri de substante periculoase sau sunt contaminate cu substante periculoase ; deseuri de vopsele si lacuri cu continut de solventi organici sau alte substante periculoase ; ambalaje care contin reziduuri de substante periculoase sau sunt contaminate cu substante periculoase ; deseuri lichide apoase cu continut de substante periculoase ; namoluri de la masini – unelte, cu continut de substante periculoase ; alti solventi organici,lichide de spalare si solutii mama ; amestecuri sau fractii separate de beton,caramizi,tigle sau materiale ceramice cu continut de substante periculoase ; pamant si pietre cu continut de substante periculoase; uleiuri minerale neclorurate de motor,de transmisie si de ungere ; ape uleioase de la separatoarele uleiapa; Deșeuri de la îndepărtarea vopselelor și lacurilor cu conținut de solvenți organici sau alte substanțe periculoase	
150	TOYOTA MATERIAL HANDLING ROMANIA	Sos.Bereeni, Nr.104v, Sector 4, Bucuresti	13 02 08* 15 01 10* 16 06 01*	alte uleiuri de motor,de transmitere si de ungereambalaje care contin reziduuri sau sunt contaminate cu substante periculoase; baterii cu plumb	
151	ANTUPO IMPEX S.R.L.	str. Prelungirea Ghencea nr. 33A, sector 6, Bucuresti	13 02 08*	alte uleiuri de motor, de transmisie si de ungere	
152	CEMPS	Bdul Preciziei nr. 3, sector 6, Bucuresti	16 06 01*	baterii cu plumb	
153	TORA DISTRIBUTION SYSTEM	Bdul Theodor Pallady nr. 45E, sector 3, Bucuresti	16 06 01*	baterii cu plumb	
154	VASTING ROMANIA	Splaiul Unirii,Nr.165,Sect.3,Bucuresti	17 05 03*	pamant si pietre cu continut de substante periculoase	
155	PINUM DOORS&WINDOWS	Şoseaua Pipera nr. 48, Bucuresti	15 01 10* 08 01 11*; 03 01 04 *	Ambalaje care contin reziduuri sau contaminate cu substante periculoase; deseuri de vopsele si lacuri cu continut de solventi organici sau alte substante periculoase; Rumegus, talas, aschii, resturi de scândură și furnir cu conținut de substanțe periculoase	
156	ELECTROMONTAJ	Str.Ilioara,Nr.16 O, Sector 3, Bucuresti	11 05 04* 13 02 05* 19 02 05* 15 02 02* 17 02 04* 15 01 10*	baie uzata; uleiuri minerale neclorurate uzate,de motor,de transmisie si de ungere; namoluri de la tratarea fizico-chimica cu continut de substante periculoase; deseuri sticla,material plastic sau lemn cu continut contaminat cu substante periculoase; ambalaje care contin reziduuri sau contaminate cu substante periculoase	
157	ECO NEUTRALIZARE GRINDASI	Str.MosoataNr33,Sector 4,Bucuresti Punct de lucru: Drumul Gilaului, Nr.SN, Sector 4, Bucuresti; Str.Ilioara,Nr.16 O, Sector 3, Bucuresti	18 01 03* 11 05 04* 18 02 02* 20 01 29* 18 02 05* 18 01 06* 16 05 06* 15 01 10*	deseuri a caror colectare si eliminare fac obiectul unor masuri speciale pentru prevenirea infectiilor; baie uzata; absorbanti,materiale filtrante,materiale de lustruire,imbracaminte de protectie contaminata cu substante periculoase; deseuri a caror colectare si eliminare fac obiectul unor masuri speciale pentru prevenirea infectiilor; detergenti cu continut de deseuri periculoase; chimicale constând din sau conținând substanțe periculoase; Chimicale constând din sau conținând substanțe periculoase; Substanțe chimice de laborator constând din substanțe periculoase sau conținând substanțe periculoase, inclusiv amestecurile de substanțe chimice de laborator. Ambalaje care conțin reziduuri de substanțe periculoase sau sunt contaminate cu substanțe periculoase	

PRIMARIA MUNICIPIULUI BUCURESTI
DIRECTIA GENERALA SITUATII DE URGENTA, STATISTICA SI MATERIAL
DIRECTIA INZESTRARE MATERIALA SI SITUATII DE URGENTA
ROMANIA

158	GENERAL ELECTRIC POWER SERVICES ROMANIA S.A	Sos Berceni nr 104, sector 64, Bucuresti	13 03 07* ; 12 01 09* ; 08 01 11*; 15 02 02*; 15 01 10*; 08 04 09*	deseuri uleiuri minerale neclorinate, izolante si de transmitere a caldurii; deseu emulsii si solutii de ungere uzate fara halogeni; deseuri de vopsele si lacuri cu continut de solventi organici sau alte substante periculoase; deseuri absorbanti, materiale filtrante (inclusiv filtre de ulei fara alta specificatie), materiale de lustruire , imbracaminte de protectie contaminata cu substante periculoase; deseu ambalaje care contin reziduuri sau sunt contaminate cu substante periculoase; deseuri de adezivi si de masticuri(cleiuri) care contin solventi organici sau alte substante periculoase	
159	CENTRUL CLINIC DE BOLI REUMATISMALE DR ION STOICA	Str Thomas Masarik nr. 5, sector 2, Bucuresti.	18 01	deseuri provenite din activitatile de prevenire, diagnostic si tratament desfasurate in unitatile sanitare	
160	COMPLEX MULTIFUNCTIONAL CARAIMAN	Str. Caraiman nr. 33A, sector1, Bucuresti	18 01	deseuri provenite din activitatile de prevenire, diagnostic si tratament desfasurate in unitatile sanitare	
161	SANADOR S.R.L.	Str Dumitru Sergiu nr. 26-28, sector 1, Bucuresti; Str Stevastopol nr. 9, sector1, Bucuresti; Str Dr. Iacob Felix nr. 32, sector 1, Bucuresti; Str Stevastopol nr. 5, sector1, Bucuresti; Bdul Iuliu Maniu nr. 101, sector 6, Bucuresti; Bdul Decebal nr. 1, sector 3, Bucuresti; Str Calea Plevnei nr. 172, sector 1, Bucuresti; Str Dumitru Sergiu nr. 26-28, sector 1, Bucuresti; Spitalul Oncologic - Str. Sevastopol, nr. 5, Sector 1, Bucuresti; Calea Floreasca, nr. 165, Sector 1, Bucuresti	18 01	deseuri provenite din activitatile de prevenire, diagnostic si tratament desfasurate in unitatile sanitare	
162	SPITALUL DE BOLI INFECTIOASE VICTOR BABES	Şos. Mihai Bravu, nr. 281-283, Sector 3, Bucureşti	18 01	Deşeuri provenite din maternitati, de diagnostic, tratament sau prevenire a bolilor la om	
163	INSTITUTUL ONCOLOGIC PROF DR ALEXANDRU TRESTIOREANU	Sos Fundeni nr. 252, sector 2, Bucuresti	18 01	deseuri provenite din maternitati, de diagnostic, tratament sau prevenire a bolilor la om	
164	Centrul Medical Unirea S.R.L.	Str Splaiul Independentei nr. 319C, sector 6, Bucuresti Policlinica Cotroceni, Sos Cotroceni nr. 20, sector 6, Bucuresti; Strada Buzesti nr. 75-77, etaj 3, Sector 1, Bucureşti. Calea Plevnei nr. 142-144, etaj 3, sector 6, Bucureşti. Calea Rahovei nr. 185, sector 5, Bucureşti. Bdul Iuliu Maniu , Nr.5H, Sector 6, Bucuresti; Str.Ion Ionescu de la Brad, Nr.5B, Sector 1, Bucuresti; Calea Dorobanţi nr. 126, sector 1, Bucureşti. Piaţa Charles de Gaulle nr. 4-6, Sector 1, Bucureşti. Spital Băneasa – Str. C-tin Dobrogeanu Gherea, nr. 85, Sector 1, Bucureşti. Poliklinica Sun Plaza - Calea Văcăreşti, nr. 391, et. 2, Sector 4, Bucuresti. Str. George Enescu, nr. 12-14, Sector 1, Bucuresti. Str. Hatmanul Arbore, nr. 15-19, Bucuresti. Str. Dimitrie Pompeiu, nr. 9-9A, Sector 2, Bucuresti. Policlinica Doamna Ghica, Str. Doamna Ghica nr. 135, sector 2, Bucuresti	18 01*	deseuri provenite din activitatile de prevenire, diagnostic si tratament desfasurate in unitatile sanitare	
165	SPITALUL DE OBSTRETICA SI GINECOLOGIE „PROF DR PANAIT SÎRBU"	Calea Giulesti, Nr.5, Sector 6, Bucuresti	18 01	deseuri provenite din maternitati,de diagnostic,tratament sau prevenire a bolilor la om	

PRIMĂRIA MUNICIPIULUI BUCUREŞTI DIRECŢIA GENERALĂ SITUAŢII DE URGENŢĂ ŞI STATISTICĂ DIRECŢIA INZESTRARE MATERIALĂ ŞI SITUAŢII DE URGENŢĂ ROMÂNIA

166	SYNEVO ROMANIA	Bdul Iancu de Hunedoara, Nr.29F, sector 1, Bucuresti Str.Pechea, Nr.8, sector 1, Bucuresti; Str. Gara Dealul Spirii nr. 2, sector 5, Bucureşti; Şos. Gheorghe Ionescu Sisesti, nr. 8A, Sector 1, Bucureşti; Str. Constantin Brâncusi, nr. 11, Sector 3, Bucureşti; Str. Tony Bulandra, nr. 27, Sector 2, Bucureşti; Str. Bibescu Vodă, nr. 1, Bl. P4, Sector 4, Bucureşti	18 01 18 01 03*; 18 01 06*	deseuri a caror colectare si eliminare fac obiectul unor masuri speciale privind prevenirea infectiilor; Chimicale constând din sau conţinând substanţe periculoase	
167	FUNDAŢIA VICTOR BABEŞ	Sosenia Mihai Bravu nr 281, sector 3, Bucureşti	18 01	Deşeuri provenite din maternităţi, de diagnostic, tratament sau prevenire a bolilor la om.	
168	CIAO MARKETING	Aleea Costinesti nr. 11, sector 5, Bucuresti	07 06 01*	lichide apoase de spalare si solutii mama	
169	SPITAL "Prof. Dr. Constantin Angelescu"	Aleea Cauzasi, Nr.49-51, Sector 3, Bucuresti	18 01	deseuri provenite din maternitati,de diafnostic,tratament sau prevenire a bolilor la om	
170	BOOMPACK BATERII	Str.Frosa Sarady , Nr.15 , Sect 1 , Bucuresti	16 06 01*	baterii cu plumb	
171	MIDOCAR	Midocar Vitan, Splaiul Unirii Nr.643-673, Sect.3, Bucuresti; Sos.Odai nr.219-225, Sector 1, Bucuresti	16 01 07* 13 02 06* 15 01 10* 15 02 02* 16 06 01*	Filtre de ulei; uleiuri sintetice de motor,de transmisie si de ungere; ambalaje care contin reziduuri sau sunt contaminate cu substante periculoase; absorbanti,materiale filtrante(inclusiv filtre de ulei fara alta specificatie),materiale de lustruire,imbracaminte de protectie contaminata cu substante periculoase;	
172	BIOFARM	Str. Logofatul Tautu nr. 99, Sector 3, Bucuresti; Str. Giru Bădicului nr. 202-232, sector 3, Bucuresti	15 01 10* 15 02 02*	Ambalaje care contin reziduuri sau sunt contaminate cu substante periculoase, absorbanti,materiale filtrante(inclusiv filtre de ulei fara alta specificatie),materiale de lustruire,imbracaminte de protectie contaminata cu substante periculoase	
173	ECOQUALITY SERVICE	Calea Plevnei Nr.204-206,Bucuresti	15 02 02*; 16 10 01 *; 05 01 03*	absorbanti, materiale filtrante (inclusiv filtre de ulei fara alta specificatie), materiale de lustruire, imbracaminte de protectie contaminata cu substante periculoase; Deseuri lichide apoase cu continut de substante periculoase; Slamuri din rezervoare	
174	ROADHILL AUTOMOTIVE	Str. Victor Brauner nr. 40K, sector 3, Bucuresti	13 02 08*; 15 01 10*	alte uleiuri de motor, de transmisie si de ungere; Ambalaje care contin reziduuri de substante periculoase sau sunt contaminate cu substante periculoase	
175	SPITAL DE BOLI CRONICE SF LUCA	Sos. Berceni nr. 12 , sector 4, Bucuresti	18 01	Deseuri provenite din activitatile de prevenire, diagnostic si tratament desfasurate in unitatile sanitare	
176	ICME ECAB	Str.Drumul intre Tarlale Nr.42, Sector 3, Bucuresti	12 01 09* 13 02 05* 12 01 14* 15 01 10 *	emulsii si solutii de ungere fara halogeni; uleiuri minerale neclorurate de motor, de transmisie si de ungere; Nămoluri de la masini unelte cu continut de substante periculoase; ambalaje care contin reziduuri de substante periculoase sau sunt contaminate cu substante periculoase	
177	SPITAL CLINIC DE URGENTA PT COPII M.S. CURIE	Bdul Constantin Brancoveanu nr. 20, sector 4, Bucuresti	18 01	Deseuri provenite din activitatile de prevenire, diagnostic si tratament desfasurate in unitatile sanitare	
178	AUTOITALIA IMPEX	Bdul Timisoara nr. 117A, sector 6, Bucuresti / Sos colentina nr. 459A-459B, sector 2, Bucuresti; Bd. Timisoara, Nr.102 , Sector 6 , Bucuresti	16 01 07* ; 16 06 01* ; 13 05 02*; 15 01 10* 13 02 08* 13 05 07*	filtre de ulei; baterii cu plumb; namoluri de la separatoarele ulei/apa; ambalaje care contin reziduuri sau sunt contaminate cu substante periculoase; alte uleiuri de motor,de transmisie si de ungere; ape uleioase de la separatoarele ulei/apa	
179	NESTY AUTO SERVICE	Sos Berceni nr. 80, sector 4, Bucuresti	13 02 08*; 15 01 10*; 16 01 07*	alte uleiuri de motor, de transmisie si de ungere; ambalaje care contin reziduuri sau sunt contaminate cu substante periculoase; filtre de ulei	
180	EURODEALER PARTS	Str Preciziei nr. 11, sector 6, Bucuresti	13 02 08*	alte uleiuri de motor, de transmisie si de ungere	
181	TIRES AND PARTS	Bdul 1 Decembrie 1918 nr. 33A, sector 3, Bucuresti	13 02 08*	alte uleiuri de motor, de transmisie si de ungere	
182	PROPERTY SOLUTIONS	Str Mieilor nr. 10, sector 2, Bucuresti	05 01 03*	slamuri din rezervoare	
183	SOCIETATEA INTRETINERE SI REPARATII LOCOMOTIVE SI UTILAJE „CFR IRLU"	Bucuresti, Triaj, Str.Slt.Neagoe Teodor, Nr.1, sector 1	13 02 05*	uleiuri minerale neclorurate de motor,de transmisie si de ungere	

PRIMĂRIA MUNICIPIULUI BUCUREŞTI
DIRECŢIA GENERALĂ SITUAŢII DE URGENŢĂ, STATISTICĂ ŞI ANALIZĂ
DIRECŢIA ÎNZESTRARE MATERIALĂ ŞI SITUAŢII DE URGENŢĂ
ROMÂNIA

184	GARRETT MOTION ROMANIA	Bdul Iuliu Maniu nr. 244A, sector 6, Bucuresti	13 01 10* ; 15 02 02*	uleiuri minerale hidraulice neclorurate ; absorbanti, materiale filtrante (inclusiv filtre de ulei fara alta specificatie), materiale de lustruire, imbracaminte de protectie contaminata cu substante periculoase	
185	ALSTOM TRANSPORT	Sos Bercenl nr. 234, sector 4, Bucuresti; Str Fabricii, sector 6, Bucuresti; Sos Pantelimon nr. 499, sector 3, Bucuresti; Str Preciziei nr. 15B, sector 6, Bucuresti.	15 02 02* 19 08 13* 07 06 01* 19 08 10* 16 06 01*; 08 01 11*; 13 02 05*	absorbanti, materiale filtrante (inclusiv filtre de ulei fara alta specificatie), materiale de lustruire, imbracaminte de protectie contaminata cu substante periculoase ; namoluri cu continut de substanie periculoase provenite din alte procedee de epurare a apelor reziduale industriale; lichide apoase de spalare si solutii mama; amestecuri de grasimi si uleiuri de la separarea amestecurilor apa/ulei din alte sectoare decat cel specificat la 19 08 09; bateri cu plumb; Deseuri de vopsele si lacuri cu continut de solventi organici sau alte substanie periculoase; Uleiuri minerale neclorurate de motor, de transmisie si de ungere	
186	DI-BAS AUTO	Sos Fundeni nr. 260-262, sector 2, Bucuresti	15 01 10*; 13 02 08*	ambalaje care contin reziduuri sau sunt contaminate cu substanie periculoase; Alte uleiuri de motor, de transmisie si de ungere	
187	MOTION PICTURE MANAGEMENT	Bucuresti Noi Nr.170, Sector 1, Bucuresti	09 01 02*	solutii de developare pe baza de apa pentru placile offset	
188	SMILEY COLORS SERVICE	Str. Ghetu Anghel nr. 1, sector 3, Bucuresti	16 02 11* 16 02 13* 20 01 35* 20 01 21* 16 06 01*	echipamente casate cu continut de clorofluorocarburi, HCFC si HFC; echipamente casate cu continut de componente periculoase (1) altele decat cele specificate la 16 02 09- 16 02 12; Echipamente electrice si electronice casate, altele decat cele mentionate la 20 01 21 si 20 01 23, cu continut de componente periculoase; Echipamente casate cu continut de CFC; Deseu bateri cu plumb	
189	AUTOTEX CAR EXPERTS	Parintele Galeriu nr. 12-14, sector 2, Bucuresti.	15 01 10*	ambalaje care contin reziduuri sau sunt contaminate cu substanie periculoase	
190	ALTEX ROMANIA	Calea Vacaresti nr. 391, sector 4, Bucuresti; Media Galaxy 1202 – Calea Giulesti, nr. 1-3, Sector 6, Bucuresti; Altex 174 - Sos. Colentina, nr. 2, Sector 2, Bucuresti. Altex 195-Promenada, Calea Floreasca, nr. 246B, Sector 1, Bucuresti. Media Galaxy 1231 – Str. Liviu Rebreanu, nr. 4, Sector 3, Bucuresti; Altex 233, B-dul Timisoara, nr. 26, Sector 6, Bucuresti. Media Galaxy 1225 - B-dul 1 Decembrie 1918, Nr. 33A, Sector 3, Bucuresti. Altex 139 – Str. Mihail Sebastian, nr. 88, Sector 5, Bucuresti. Altex 140 – B-dul Iuliu Maniu, nr. 546-560, Sector 6, Bucuresti, Altex 247 – B-dul Metalurgiei, nr. 12-18, Sector 4 Bucuresti; Media Galaxy 1208 – Sos. Bucuresti-Ploiesti nr. 42-44A, Sector 1, Bucuresti. Altex Colosseum 125 – Sos Chitilei, nr. 284, Sector 1, Bucuresti. Media Galaxy 5 – Calea Vitan, nr. 55-57, Sector 3, Bucuresti	20 01 23*	echipamente casate cu continut de clorofluorocarburi	
191	AUTONET	Calea Giulesti nr. 121B+D+J, sector 6, Bucuresti	15 01 10*; 13 02 08*; 16 01 07*	ambalaje care contin reziduuri sau sunt contaminate cu substanie periculoase; Alte uleiuri de motor, de transmisie si de ungere; Filtre de ulei	
192	SERVICE FAUR	Bdul Basarabia nr. 256, sector 3, Bucuresti	13 02 08*	alte uleiuri de motor, de transmisie si de ungere	
193	SPITALUL CLINIC COLTEA	Bdul I. C. Bratianu nr. 1, sector 3, Bucuresti	18 01 03* 18 01 06* 18 01 08*	deseuri rezultate din activitatile unitatilor sanitare; chimicale constand din sau continand substanie periculoase; medicamente citotoxice si citostatice	
194	DAB AUTO SERV	Sector 3, Bucuresti Strada Cornu Luncii nr. 2-4	15 01 10* 15 02 02*; 16 01 13 *	ambalaje care contin reziduuri sau sunt contaminate cu substanie periculoase; Lichide de frana	
195	PROMOTOR REAL SERVICE	Drumul Bacraului nr. 17, Bucuresti	13 02 08*	alte uleiuri de motor, de transmisie si de ungere	
196	RADACINI MOTORS	Sediu/Punct de lucru: Calea Vitan nr. 112, sector 3, Bucuresti; Bdul Iuliu Maniu nr. 246, sector 6, Bucuresti, Bdul Timisoara nr. 18, sector 6, Bucuresti	13 02 08*; 15 01 10* ; 13 02 06* 16 01 07*	alte uleiuri de motor, de transmisie si de ungere; ambalaje care contin reziduuri sau sunt contaminate cu substanie periculoase; ulei uzat; filtre de ulei	
197	DACOSERV	Str. Preciziei nr. 4, sector 6, Bucuresti; Sos. Salaj, nr. 225, Sector 5, Bucuresti	13 02 08*; 15 01 10*	alte uleiuri de motor, de transmisie si de ungere; Ambalaje care contin reziduuri de substanie periculoase sau sunt contaminate cu substanie periculoase	
198	INSTITUTUL PENTRU OCROTIREA MAMEI SI COPILULUI		18 01 06*		

PRIMARIA MUNICIPIULUI BUCURESTI DIRECTIA GENERALA SITUATII DE URGENTA, STATISTICA SI STRATEGII DIRECTIA INZESTRARE MATERIALA SI SITUATII DE URGENTA ROMANIA

199	MOBIL TOTAL	Bdul Gloriei nr. 4, sector 1, Bucuresti	16 06 01*	baterii cu plumb	
200	NORDVIL MOTO	Şos. Bucuresti-Ploiesti nr. 42-44, Parter si Etaj, sector 1, Bucuresti	13 02 08*	alte uleiuri de motor, de transmisie si de ungere	
201	COMPLETE RECYCLING SYSTEMS	Str Drumul Bercenarului nr. 4, sector 4, Bucuresti	16 02 13*; 16 02 11*	echipamente casate cu continut de componente periculoase; altele decat cele mentionate la codurile 16 02 09-16 02 12-televizoare, monitoare; echipamente electrice si electronice casate cu continut de clorofluorocarburi, HCFC, CFC, frigidere, aparate aer conditionat, vitrine frigorifice	
202	STB	Şos Nordului , sector 1, Bucuresti; Şos Alexandriei , sector 5, Bucuresti; Bucuresti-Divizia Transport Auto, Str.Capriorilor Nr.2-4	13 02 08*; 16 06 01*	alte uleiuri de motor, de transmisie si de ungere; baterii cu plumb	
203	INSTITUTUL NATIONAL DE NEUROLOGIE SI BOLI NEUROVASCULARE	Şos. Berceni nr. 10-12, sector 4, Bucuresti	18 01	deseuri rezultate din activitatile de prevenirte, diagnosticsi tratament desfasurate in unitatile sanitare	
204	BRIARIS IND	Str. Soseaua Alexandriei nr. 282, Sector 5, Bucuresti	16 01 07*; 16 06 01 * ; 13 02 06*	filtre de ulei; Baterii cu plumb; Uleiuri sintetice neclorurate de motor, de transmisie si de ungere	
205	DENT ESTET CLINIC	Bdul Aviatorilor nr. 15, sector 1, Bucuresti	18 01	deseuri provenite din maternitati, de diagnostic , tratament sau prevenire a bolilor la om	
206	SPITALUL CLINIC CR. I. CANTACUZINO	Str. Ion Movila nr. 5-7, sector 2, Bucuresti	18 01 03* 18 01	deseuri rezultate din activitatile de prevenirte, diagnosticsi tratament desfasurate in unitatile sanitare; deseuri provenite din maternitati, de diagnostic , tratament sau prevenire a bolilor la om	
207	INSTITUTUL DE BOLI INFECTIOASE MATEI BALS	Doctor Calistrat Grozovici 1, Bucuresti	18 01 18 01 03*; 18 01 06*	deseuri a caror colectare si eliminare fac obiectul unor masuri speciale privind prevenirea infectiilor; Chimicale constând sau continând substante periculoase	
208	SMART ELECTRO-DISTRIBUTION	Bdul Basarabia nr. 256, sector 3, Bucuresti	16 02 11*	echipamente casate cu continut de clorofluorcarburi , HCFC, HFC	
209	TIPOART IDEA STUDIO	Str.Fabrica de Glucoza nr. 21, sector 2, Bucuresti	15 01 10*	ambalaje care contin reziduuri sau sunt contaminate cu substante periculoase	
210	TRANSPORTURI AUTO FILARET	Str. Spataru Preda nr. 7A, sector 5, Bucuresti	13 02 08*; 16 01 07*	alte uleiuri de motor, de trasimisie si de ungere48; Filtre de ulei	
211	EXCELLENCE CARS	Str Radu vodă nr. 12-14, sector 4, Bucuresti	15 01 10*	ambalaje care contin reziduuri sau sunt contaminate cu substante periculoase	
212	OMV PETROM	Depozit Grivita, str Carpati nr. 5-11, sector 1, Bucuresti;/ lucru:Str.Industriilor,Sector 3, Bucuresti	17 05 03*	pamant si pietre cu continut de substante periculoase	
213	BEST TIRES SHOP	Bdul Metalurgiei nr. 21, Bucuresti	16 06 01*	baterii cu plumb	
214	VISUAL PROMOTION	Bdul Basarabia nr. 256, sector 3, Bucuresti	09 01 02*	solutie developare pe baza de apa pentru placutele offset	
215	IOR S.A. BUCURESTI	Str. Bucovina nr. 4, sector 3, Bucuresti	13 02 05*	uleiuri minerale neclorurate de motor, de transmisie si de ungere	
216	GLOB STAR TRADE	Aleea Mizil nr. 47-49, sector 3, Bucuresti	16 06 01*	baterii cu plumb	
217	SERVICE AUTO SERUS	Bdul Timisoara nr. 60e, sector 6, Bucuresti; Bdul Timisoara nr. 87, sector 6, Bucuresti.	13 02 08* ; 16 01 07* ; 16 06 01*; 15 01 10*	alte uleiuri de motor, de transmisie si de ungere; filtre de ulei; baterii cu plumb ; ambalaje care contin reziduuri sau sunt contaminate cu substante periculoase	
218	LIRIAC AUTO	Şos Bucuresti-Ploiesti nr. 107A, sector 1, Bucuresti;/ Bdul Metalurgiei nr. 70, sector 4, Bucuresti;/ Bd.Expozitiei,Nr.2,Cladirea C9,Sector 1,Bucuresti; Bucuresti,Str.Parcului,Nr.55-57,Sector 1; Bdul Pipera nr. 41, sector 2; Şos. Bucuresti-Ploiesti nr. 42-44, sector 1, Bucuresti	16 06 01* ; 13 02 08* ; 15 02 02* ; 15 01 10* ; 16 01 07* 15 02 02* ; 13 02 08* ; 16 01 07* ; 15 01 10* ; 16 06 01*	baterii cu plumb ; alte uleiuri de motor, de transmisie si de ungere ; absorbanti, materiale filtrante(inclusiv de ulei fara alta specificatie), materiale de lustruire, imbracaminte de protectie cu substante periculoase ; filtre de ulei ambalaje care contin reziduuri sau sunt contaminate cu substante periculoase;/ absorbanti, materiale filtrante (inclusiv de ulei alta specificatie), materiale de lustruire, imbracaminte de protectie contaminata cu substante periculoase ; alte uleiuri de motor, de transmisie si de ungere ; filtre de ulei ; ambalaje care contin reziduuri sau sunt contaminate cu substante periculoase;/ baterii cu plumb	
219	MEDICOVER HOSPITALS	Pechea 8, Bucuresti	18 01 03*	deseuri a caror colectare si eliminare nu fac obiectul unor masuri speciale pentru preventia infectiilor	
220	GABRIELLE PRINT	Str.Baicului nr.82, Bucuresti	09 01 02*	solutii de developare pe baza de apa pentru placile offset	
221	MEDICABLE LIFE HOSPITAL	Bulevardul Aviatorilor 47, Bucuresti	18 01 03*		
222	DELTA HEALTH CARE	Bucuresti, Str.Nicolae Caranfil Nr.85 A, Sector 1	18 01 03*		
223	UNIVERS COMPANY	Bdul Preciziei nr. 34B, sector 6, Bucuresti	15 01 10*	ambalaje care contin reziduuri sau sunt contaminate cu substante periculoase	
224	TITAN ECHIPAMENTE NUCLEARE	Bdul Basarabia nr. 250, sector 3, Bucuresti	11 01 09*	namoluri si furtie de filtrare cu continut de substante periculoase	
225	BELFORM PROD	Bdul 1 Mai nr. 57-59, sector 6, Bucuresti	15 01 10*	ambalaje care contin reziduuri de substante periculoase sau sunt contaminate cu substante periculoase	
226	AUTOKLASS CENTER	Splaiul Unirii nr. 166A, sector 4, Bucuresti	13 02 08*; 13 07 03* 16 01 07* 16 06 01* 15 01 10* 15 02 02*	alte uleiuri de motor, de transmisie si de ungere ; alti combustibili (inclusiv amestecuri); filtre de ulei; baterii cu plumb; ambalaje care contin reziduuri sau sunt contaminate cu substante periculoase; Absorbanti, materiale filtrante (inclusiv filtre de ulei nespecificate în altă parte), materiale de lustruire si îmbrăcăminte de protectie contaminate cu substante periculoase	

PRIMĂRIA MUNICIPIULUI BUCUREŞTI DIRECŢIA GENERALĂ SITUAŢII DE URGENŢĂ, STATISTICĂ ŞI ÎNVĂŢĂMÂNT
DIRECŢIA ÎNZESTRARE MATERIALĂ ŞI SITUAŢII DE URGENŢĂ
ROMÂNIA

227	SPITAL DE PSIHIATRIE TITAN DR. CONSTANTIN GORGOS	Bdul Nicolae Grigorescu nr. 41, sector 3, Bucuresti.	18 01	Deseuri provenite din activitatile de prevenire, diagnostic si tratament desfasurate in unitatile sanitare	
228	TRA EUROLIFT SERVICE	Str.Sos.Odai, Nr.409, Sector 1, Bucuresti	16 06 01*	baterii cu plumb	
229	INSTITUTUL CLINIC FUNDENI	Sos Fundeni nr. 258, sector 2, Bucuresti	18 01	Deseuri provenite din activitatile de prevenire, diagnostic si tratament desfasurate in unitatile sanitare	
230	ARTEMOB INTERNATIONAL	Sos Pantelimon nr. 161, sector 2, Bucuresti	03 01 04*; 08 01 11 *; 15 01 10 *; 15 02 02 *	rumegus, talas, aschii,m resturi de scandura si furnir cu continut de substante periculoase ; Deseuri de vopsele si lacuri cu continut de solventi organici sau alte substante periculoase; Ambalaje care contin reziduuri sau sunt contaminate cu substante periculoase; Absorbanti, materiale filtrante (inclusiv filtre de ulei fara alta specificatie), materiale de lustruire, imbracaminte de protectie contaminata cu substante periculoase	
231	SUNLIGHT INDUSTRIAL	Blvd.Timisoara, Nr.111-115, Sector 6, Bucuresti	16 06 01*	baterii cu plumb	
232	OTOKAR EUROPE FILIALA BUCURESTI	Sos.Odai, Nr.93-101, Sect.1, Bucuresti	16 06 01*	baterii cu plumb	
233	REMATHOLDING CO	Sos Bereeni nr. 110A, sector 4, Bucuresti; Sos Cistilei nr. 499, sector 1, Bucuresti Sos Bereeni Fort nr. 5, sector 4, Bucuresti;	16 02 11 *; 13 01 13* ; 13 02 08* ; 13 01 10* ; 16 02 15*; 16 06 01* ; 13 01 10* ; 13 02 08* 15 01 10* 15 02 02*	echipamente casate cu continut de clorofluorocarburi,HCFC si HFC; alte uleiuri hidraulice 150; alte uleiuri de motor, de transmisie si de ungere; uleiuri minerale hidraulice neclorinate ; componente periculoase demontate din echipamente casate;/ baterii cu plumb ; uleiuri minerale hidraulice neclorinate ; alte uleiuri de motor, de transmisie si de ungere; ambalaje care contin reziduri sau sunt contaminate cu substante periculoase; absorbanti, materiale filtrante (inclusiv filtre de ulei fara alta specificatie), materiale de lustruire, imbracaminte de protectie contaminta cu substante periculoase	
234	PPG ROMANIA	Str. Catanoaia nr. 33, sector 3, Bucuresti.	15 01 10*; 15 02 02*; 08 01 11*; 08 01 17*	ambalaje care contin reziduri sau sunt contaminate cu substante periculoase; absorbanti, materiale filtrante (inclusiv filtre de ulei fara alta specificatie), materiale de lustruire, imbracaminte de protectie contaminate cu substante periculoase; deseuri de vopsele si lacuri cu continut de solventi organici sau alte substante periculoase; deseuri de la indepartarea vopselelor cu continut de solventi organici sau alte substante periculoase	
235	GKM RECYCLING GMBH	Bdul Timisoara nr. 76-78, sector 6, Bucuresti	20 01 35*	echipamente electrice si electronice casate altele decat cele mentionate la 20 01 21 si 20 01 23, cu continut de componente periculoase	
236	ROMAQUA GROUP	Bucuresti, B dul Bucuresti Noi, Nr.52, Sector 1; Bdul Theodor Pallady nr. 50, sector 3, Bucuresti.	15 01 10* 16 06 01* 20 01 23* 16 05 06* 15 02 02* 13 01 10*	ambalaje care contin reziduuri de substante periculoase sau sunt contaminate cu substante periculoase; baterii cu plumb; echipamente casate cu continut de clorofluorocarburi; substante chimice de laborator constand din substante periculoase sau continand substante periculoase, inclusiv amestecurile de substante chimice de laborator; absorbanti, materiale filtrante (inclusiv filtre de ulei nespecificate in alta parte), materiale de lustruire si imbracaminte de protectie contaminate cu substante periculoase; uleiuri hidraulice minerale neclorurate	
237	SOR AUTOMOBILE	Intrarea Parului nr. 4, sector 3, Bucuresti	13 02 08*	alte uleiuri de motor, de transmisie si de ungere	
238	AUTO COBALCESCU	Str. Splaiul Unirii nr. 311, sector 3, Bucuresti	15 01 10* 16 01 07* 13 02 08*; 16 06 01*	ambalaje care contin reziduri sau sunt contaminate cu substante periculoase; filtre de ulei; alte uleiuri de motor,de transmisie si de ungere; Baterii cu plumb	
239	ELDICLAU	Bdul Unirii nr. 63, sector 4, Bucuresti	13 07 03*	alti combustibili, inclusiv amestecuri	
240	SPITALUL CLINIC DE NEFROLOGIE DR CAROL DAVILA	Calea Grivitei nr. 4, sector 1, Bucuresti	18 01	deseuri provenite din maternitati, de diagnostic, tratament sau prevenire a bolilor la om	
241	STERICYCLE ROMANIA	Drumul Poiana Trestiei nr. 17-27, sector 1, Bucuresti	18 01 ; 18 01 03*; 18 03 12* ; 20 01 31*; 15 02 02* ; 15 01 10*; 19 01 07* 08 03 12* 18 01 06* 16 01 07* 18 01 08* 16 05 06*	deseuri provenite din activitatile de prevenire, diagnostic si tratament desfasurate in unitatile sanitare; deseuri a caror colectare si eliminare fac obiectul unor masuri speciale privind prevenirea infectiilor; deseuri de cerneluri cu continut de substante periculoase; medicamente citotoxice si citostatice; absorbanti,materiale filtrante(inclusiv filtre de ulei nespecificate in alta parte),materiale de lustruire si imbracaminte de protectie contaminate cu substante periculoase; ambalaje care contin reziduri de substante periculoase sau sunt contaminate cu substante periculoase; deseuri solide de la epurarea gazelor; deseuri de cerneluri cu continut de substante periculoase; chimicale constand din sau continand substante periculoase; filtre de ulei; medicamente citotoxice si citostatice; substante chimice de laborator constand din sau continand substante periculoase inclusiv amestecurile de substante chimice de laborator	

PRIMĂRIA MUNICIPIULUI BUCUREȘTI
DIRECȚIA GENERALĂ SITUAȚII DE URGENȚĂ, STATISTICĂ, ANALIZĂ
DIRECȚIA INZESTRARE MATERIALĂ ȘI SITUAȚII DE URGENȚĂ
ROMÂNIA

242	BA GLASS ROMANIA	Bdul. Theodor Pallady nr. 45, sector 3, Bucuresti	06 05 02* 17 06 05* 13 02 08* 12 01 16* 15 02 02* 15 01 10* 19 08 10* 12 01 09*	namoluri de la epurarea efluentilor in incinta, cu continut de substante periculoase; materiale de constructii cu continut de azbest; alte uleiuri de motor,de transmisie si de ungere; deseuri de materiale de sablare cu continut de substante periculoase; absorbanti, materiale filtrante (inclusiv filtre de ulei fara alta specificatie), materiale de lustruire, imbracaminte de protectie contaminata cu substante periculoase; ambalaje care contin reziduri sau sunt contaminate cu substante periculoase; amestecuri de grasimi si uleiuri de la separarea amestecurilor apa/ulei din alte sectoare decat cel specificat la 19 08 09; Emulsii si solutii de ungere uzate fara halogeni	
243	ASSA ABLOY ROMANIA	Bd. Preciziei nr. 5, sector 6, Bucuresti	17 09 03*; 11 01 09*; 11 01 98*; 12 03 01*; 12 01 09*; 06 04 05*; 15 02 02*	alte deseuri de la constructii si demolari (inclusiv amestecuri de deseuri) cu continut de substante periculoase; Namoluri si turte de filtrare cu continut de substante periculoase; Alte deseuri continand substante periculoase; Lichide apoase de spalare; Emulsii si solutii de ungere uzate fara halogeni; Deseuri cu continut de metale grele; Absorbanti, materiale filtrante(inclusiv filtre de ulei fata alta specificatie), materiale de lustruire. Imbracaminte de protectie contaminate cu substante periculoase	
244	SILVAMAR INTERNATIONAL	Str. Drumul Piscul Cerbului nr. 34-36, sector 3, Bucuresti	16 02 11* 16 02 13*	echipamente casate cu continut de clorofluorocarburi, HCFC si HFC; echipamente casate cu continut de componente periculoase ( ) altele decat cele specificate la 16 02 09 – 16 02 12	
245	BOGART STEEL	Str. Nicolae Tecu nr. 55, sector 3, Bucuresti	13 01 13*	alte uleiuri hidraulice	
246	LOMILUXB	Bdul Theodor Pallady nr. 66D, sector 3, Bucuresti	08 01 11*	deseuri de vopsele si lacuri cu continut de solventi organici sau alte substante periculoase	
247	CENTRUL DE DIAGNOSTIC SI TRATAMENT PROVITA	Str.Agricultori Nr.82, Sector 2, Bucuresti	18 01	deseuri provenite din maternitati,de diagnostic,tratament sau prevenire a bolilor la om	
248	SPITALUL CLINIC DE UROLOGIE THEODOR BURGHELE	Sos. Panduri 20, Bucuresti	18 01; 18 01 06*	Deseuri rezultate din activitatile unitatilor sanitare; Chimicale constand din sau continand substante periculoase	
249	PERSONAL GENETICS	Str. Frumoasa nr. 4, sector 1, Bucuresti	18 01	deseuri provenite din activitatile de prevenire, diagnostic si tratament desfasurate in unitatile sanitare	
250	SPITAL CLINIC GENERAL CF NR.2	Blvd.Marasti Nr.63, Sector 1, Bucuresti	18 01	deseuri provenite din maternitati,de diagnostic,tratament sau prevenire a bolilor la om	
251	PULS MEDICA	Int. Spalatului 3, Bucuresti, Sector 2	18 01	Deseuri rezultate din activitatile unitatilor sanitare	
252	IRIDEX GROUP	Str.Drumul Potana Trestiei, Nr.17-27, Sect.1, Bucuresti; Sos. Bucuresti-Ploiesti nr. 17, sector 1, Bucuresti	13 02 08*	alte uleiuri de motor,de transmisie si de ungere	
253	ABS SISTEMS SG 98	Sect.5, Str.Nasaud, Nr.26	16 06 01*	bateii cu plumb	
254	SPITALUL CLINIC DE URGENTA PENTRU COPII GRIGORE ALEXANDRESCU	Bdul Iancu de Hunedoara nr. 30-32, sector 1, Bucuresti	18 01*	Deseuri provenite din activitatile de prevenire, diagnostic si tratament desfasurate in unitatile sanitare	
255	CN POSTA ROMANA – SUCURSALA REGIONALA BUCURESTI	Calea Giulesti nr. 6-8, sector 6, Bucuresti; Str. Fabrica de Chibrituri, nr. 28, Sector 5, Bucuresti	16 02 11* 16 02 13*; 17 09 03*	echipamente casate cu continut de clorofluorocarburi, HCFC, HFC; echipamente casate cu continut de componente periculoase alteel decat cele specificate la 16 02 09 la 16 02 12; Alte deseuri de la constructii si demolari (inclusiv amestecuri de deseuri) cu continut de substante periculoase	
256	INSTITUTUL DE PNEUMOFTIZOLOGIE MARIUS NASTA	Str Lacul Bucura nr. 40, sector 5, Bucuresti; Sos Viilor nr. 90, sector 5, Bucuresti	18 01*	Deseuri provenite din activitatile de prevenire, diagnostic si tratament desfasurate in unitatile sanitare	
257	AUGSBURG INTERNATIONAL IMPEX	Str Nicolae Apostol nr. 2-4, sector 2, Bucuresti	16 06 01	bateii cu plumb	
258	ROCA OBIECTE SANITARE SRL (Prin Green Global Future SRL)	Bulevardul Preciziei nr. 1, sector 6, Bucuresti	17 05 03*	Pamant si pietre cu continut de substante periculoase	
259	APA NOVA BUCURESTI	Laborator Control Calitate Apa Uzata, Str Drumelului nr. 19, sector 3, Bucuresti; Str Sinei nr. 44, sector 5, Bucuresti; Sos. de Centura, nr. 306, Com Glina, Jud. Ilfov	16 10 01* ;	deseuri lichide apoase cu continut de substante periculoase	
260	DIRECTIA GENERALĂ DE ASISTENTĂ SOCIALĂ ȘI PROTECȚIA COPILULUI S6	Aleea Istru 4	18 01	Deseuri rezultate din activitatile unitatilor sanitare	
261	ELECTROMAGNETICA	Calea Rahovei nr. 266-268, sector 5, Bucuresti	13 01 10*	uleiuri minerale hidraulice neclorinate	
262	REMAT BUCURESTI SUD	Str. Bercenl Fort nr. 5, sector 4, Bucuresti	15 01 10* 15 02 02*	ambalaje care contin reziduri sau sunt contaminate cu substante periculoase; absorbanti, materiale filtrante (inclusiv filtre de ulei fara alta specificatie), materiale de lustruire, imbracaminte de protectie contaminata cu substante periculoase	
263	FRONERI ICE CREAM	Depozit Crown Cool, str Preciziei nr. 3W, sector 1, Bucuresti	16 02 11*	echipamente electrice si electronice casate cu continut de clorofluorocarburi, HCFC, CFC - frigidere, aparate aer conditional, vitrine frigorifice	
264	SVC MULTISERV	Drumul Sabarem nr. 24-26, sector 6, Bucuresti	13 02 08*	alte uleiuri de motor, de transmisie si de ungere	

PRIMĂRIA MUNICIPIULUI BUCUREȘTI DIRECȚIA GENERALĂ SITUAȚII DE URGENȚĂ, STATISTICĂ ȘI STRATEGII
DIRECȚIA ÎNZESTRARE MATERIALĂ ȘI SITUAȚII DE URGENȚĂ
ROMÂNIA

265	ENVIRONMENTAL GLOBAL RECYCLING	Str. Drumul Lunca Corbului, sector 3, Bucuresti	13 02 05* 13 02 08* 16 10 01* 15 01 11* 16 01 13* 08 03 12* 15 02 02* 08 01 17* 15 01 10* 16 02 11* 20 01 35* 08 01 11* 13 01 10* 16 06 01*	uleiuri minerale neclorurate de motor,de transmisie si de ungere; alte uleiuri de motor,de transmisie si de ungere; deseuri lichide apoase cu continut de substante periculoase; ambalaje metalice care contin o matrita poroasa formata din materiale periculoase (ex. Azbest), inclusiv containere goale pentru stocarea sub presiune; lichid de frana; deseuri de cerneluri cu continut de substante periculoase; absorbanti,materiale filtrante(inclusiv filtre de ulei nespecificate in alta parte),materiale de lustruire si imbracaminte de protectie contaminate cu substante periculoase; deseuri de la indepartarea vopselelor si lacurilor cu continut de solventi organici sau alte substante periculoase; ambalaje care contin reziduuri de substante periculoase sau sunt contaminate cu substante periculoase; echipamente casate cu continut de clorofluorocarburi, HCFC si HFC; echipamente electrice si electronice casate, altele decat cele specificate la 20 01 21 si 20 01 23 cu continut de componenti periculosi; ulei uzat; deseuri de vopsele si lacuri cu continut de solventi organici sau alte substante periculoase; uleiuri minerale hidraulice neclorinate; Baterii cu plumb	
266	MERIDIAN SUD INVEST	Str Turnu Magurele nr. 52-62, sector 4, Bucuresti	13 02 08* 15 01 10* 16 01 07*	alte uleiuri de motor, de transmisie si de ungere; ambalaje care contin reziduuri sau sunt contaminate cu substante periculoase; filtre de ulei	
267	CONCEPT SOLUTION SYSTEM	Sos.Bercem,Nr.104F,Sector 4,Bucuresti	16 06 01* 20 01 35* 16 02 13* 16 02 11*	baterii cu plumb; echipamente electrice si electronice casate, altele decat cele specificate la 20 01 21 si 20 01 23 cu continut de componenti periculosi; echipamente casate cu continut de componente periculoase *2) altele decat cele specificate de l;a 16 02 09 si 16 02 12; Echipamente casate cu continut de clorofluorocarburi, HCFC si HFC	
268	VEST ENERGO S.A.	Str. Preciziei nr. 12A, sector 6, Bucuresti	13 02 05*	uleiuri minerale neclorurate de motor, de transmisie si de ungere	
269	BS RECYCLING	IMGM Bucuresti, sos Bercenl nr. 104, Bucuresti	13 03 07* 16 03 05* 18 01 11*; 17 06 05*; 17 09 03*	uleiuri minerale neclorurate izolante si de transmitere a caldurii; deseuri organice cu continut de substante ; deseuri de vopsele si lacuri cu continut de solventi organici sau alte substante periculoase; Materiale de constructie cu continut de azbest; Alte deseuri de la constructii si demolari (inclusiv amestecuri de deseuri) cu continut de substante periculoase	
270	PRESTIGE IMPEX 97	Sos Bercenl nr. 249, sector 4, Bucureşti	15 01 10*	ambalaje care contin reziduuri sdau sunt contaminate cu substante periculoase	
271	NOERTIC MOTORS	Sos Pipera nr. 48, Bucuresti	15 01 10*	ambalaje care contin reziduuri sau sunt contaminate cu substante periculoase	
272	TOYO MOTOR CENTER	Splaiul Unirii Nr.281-283, Sector 3, Bucuresti	15 01 10*; 16 01 13*; 13 02 06*	ambalaje care contin reziduuri sau sunt contaminate cu substante periculoase; Lichide de frana; alte uleiuri de motor, de transmisie si de ungere	
273	HAPPY GARAGE	Bucuresti, Sector 1,Soseaua Odai Nr.93-101,Hala si Platforma	13 02 08* 16 01 07*	alte uleiuri de motor, de transmisie si de ungere; filtre de ulei	
274	INSTITUTUL NATIONAL DE DIABET SI BOLI METABOLICE N.C. PAULESCU	Str. Ion Movila nr. 5-7, Bucuresti, sector 2	18 01 03*	deseuri a caror colectare si eliminare fac obiectul unor masuri speciale privind prevenirea infectiilor	
275	UNOMOTORS AUTOSERV	Str. Munti Carpati nr. 38, sector 5, Bucuresti	13 02 08*	alte uleiuri de motor, de transmisie si de ungere	
276	ROMAX TRADING&MARKETING	Splaiul Unirii nr.313, sector 3, Bucuresti	19 08 13*	namoluri cu continut de substante periculoase provenite din alte procedee de epurare a apelor reziduale industriale	
277	TURBOMECANICA	Bd. Iuliu Maniu, nr. 244, sector 6, Bucuresti	15 01 10* 07 01 03* 15 02 02* 12 01 09* 11 01 09* 12 01 07* 13 01 12* 11 01 11* 13 07 03* 16 03 03*	ambalaje care contin reziduuri sau sunt contaminate cu substante periculoase; solventi organici halogenati, lichide de spalare si solutii mama, absorbanti, materiale filtrante (inclusiv filtre de ulei fara alta specificatie), materiale de lustruire, imbracaminte de protectie contaminata cu substante periculoase; emulsii si solutii de ungere uzate fara halogeni; namoluri si turte de filtrare cu continut de substante periculoase; uleiuri minerale de ungere uzate fara halogeni; uleiuri hidraulice usor biodegradabile; lichide apoase de clatire cu continut de substante periculoase; alti combustibili (inclusiv amestecuri); deseuri organice cu continut de substante periculoase	
278	BUSINESS DEVELOPMENT TEAM	Splaiul Unirii nr. 223, sector 3, Bucuresti Str. Dambovitei nr. 10B, sector 6, Bucuresti.	13 02 08* 15 01 10* 16 01 07*; 18 01 *	alte uleiuri de motor, de transmisie si de ungere; ambalaje care contin reziduuri sau sunt contaminate cu substante periculoase; filtre de ulei; Deseuri provenite din maternitati, de diagnostic, tratament sau prevenire a bolilor la om	
279	FEDERATIA COMUNITATILOR EVREIESTI DIN ROMANIA	Sfanta Vineri 9-11, Bucuresti	18 01	Deseuri rezultate din activitatile unitatilor sanitare	
280	INFRASTRUCTURA SS	Str Calea Ferentari nr. 123, sector 5, Bucuresti	08 01 11*	deseuri de vopsele si lacuri cu continut de solventi organici sau alte substante periculoase	
281	LABORATOARELE SYNLAB	Str.Tudor Vladimirescu Nr.45, Parter, Sector 5; Calea 13 Septembrie nr. 127, parter, bl. T3, sector 5, Bucuresti.	18 01	deseuri provenite din maternitati,de diagnostic,tratament sau prevenire a bolilor la om	
282	MNT HEALTCARE EUROPE	Blvd Ficusului Nr.40, Sector 1, Bucuresti	18 01	deseuri provenite din maternitati,de diagnostic,tratament sau prevenire a bolilor la om	

PRIMARIA MUNICIPIULUI BUCURESTI
INSPECTORATUL GENERAL AL SITUATIILOR DE URGENTA
DIRECTIA INZESTRARE MATERIALA SI SITUATII DE URGENTA
ROMANIA

283	INSTITUTUL PENTRU SANATATEA MAMEI SI COPILULUI ALESSANDRESCU - RUSESCU	Bd.Lacul Tei,Nr.120,Sector 2,Bucuresti; Str. Gh. Polizu, nr. 38-52, Sector 1, Bucuresti	18 01 06* 18 01 *	chimicale constand din sau continand substante periculoase	
284	CARDINAL	Str.Lunca Cetatii, Nr.475M, Sector 3, Bucuresti	15 01 10*	ambalaje care contin reziduuri sau sunt contaminate cu substante periculoase	
286	EUROCLINIC HOSPITAL	Calea Floreasca 14, Bucuresti	18 01	Deseuri rezultate din activitatile unitatilor sanitare	
287	REGINA MARIA BANCA CENTRALĂ DE CELULE STEM	Bld. Ion Ionescu, Bucuresti	18 01	Deseuri rezultate din activitatile unitatilor sanitare	
288	INFORM LYKOS	Sos. Odai nr. 347-363, sector 1, Bucuresti	16 10 01* 15 01 10* 15 02 02*	Deseuri lichide apoase cu continut de substante periculoase; ambalaje care contin reziduuri sau sunt contaminate substante periculoase; absorbanti, materiale filtrante (inclusiv filtre de ulei nespecificate in alta parte), materiale de lustruire si imbracaminte de protectie contaminate cu substante periculoase	
289	AUSTRIA CARDS	Sos Odai nr. 347-363, sector 1, Bucuresti	15 01 10*	ambalaje care contin reziduuri sau sunt contaminate cu substante periculoase	
290	SPITALUL CLINIC SFANTA MARIA	Bdul Ion Mihalache nr. 37-39, Bucuresti	18 01 03*	deseuri a caror colectare si eliminare fac obiectul unor masuri speciale privind prevenirea infectiilor	
291	SNTFC CFR CALATORI S.A Sucursala SRTFC Bucuresti	Depoul Bucuresti Calatori, Calea Grivitei nr. 347, Sector 1, Bucuresti; Bucuresti Grivita – Str. Carpati, Sector 1	16 01 07* 15 02 02*; 13 02 05*; 16 06 01*	filtre de ulei; absorbanti , materiale filtrante , materiale de lustruire , imbracaminte de perotectie cu substante periculoase; uleiuri minerale neclorurate de motor, de transmisie si de ungere; Baterii cu plumb	
292	SPITAL CLINIC DE PSIHIATRIE ALEXANDRU OBREGIA	Sos Berceni nr. 10, sector 4, Bucuresti	18 01	Deseuri provenite din activitatile de prevenire, diagnostic si tratament desfasurate in unitatile sanitare	
293	POLICOLOR S A	Bdul Timisoara nr. 98, sector 6, Bucuresti	08 01 11*	deseuri de vopsele si lacuri cu continut de solventi organici sau alte substante periculoase	
294	AMPER MEDIA	Str.Domnita Ruxandra,Nr.8,Sector 2,Bucuresti	16 06 01*	baterii cu plumb	
295	EUROSERVICE TECHNOLOGY SRL	Bdul Theodor Pallady nr. 287, sector 3, Bucuresti	04 02 14*	deseuri de la finisare cu continut de solventi organici	
296	USPRINT GROUP	Str. Lebliu nr. 12-20, sector 2, Bucuresti	15 01 10* 15 02 02* 09 01 02*	ambalaje care contin reziduuri sau sunt contaminate cu substante periculoase; absorbanti, materiale filtrante (inclusiv filtre de ulei fără altă specificație) materiale de lustruire, îmbrăcăminte de protecție contaminată cu substanțe periculoase; soluție developare pe bază de apă pentru plăcuțele offset	
297	SC AUTO HAUS IMPEX SRL	Sos. Colentina nr. 364, sector 2, Bucuresti	16 06 01*	baterii cu plumb	
298	SC.CESS-TECH SRL	Bdul Theodor Pallady nr. 287, sector 3, Bucuresti	16 10 01*	lichide apoase de spalare si solutii mama	
299	SC CAN PACK ROMANIA SRL	Sos Berceni nr. 106R, sector 4, Bucuresti	15 01 10* 13 02 05* 19 01 07*	ambalaje care contin reziduuri sau sunt contaminate cu substante periculoase; uleiuri minerale neclorurate de motor, de transmisie si de ungere; deșeuri solide de la epurarea gazelor	
300	SC CFES-TECH SRL	Bdul Theodor Pallady nr. 287, sector 3, Bucuresti	08 01 11*	deseuri de lacuri si vopsele	
301	PAPILLON LABORATOIRES COSMETIQUES SRL	Drumul Gilaului nr. 44-50, sector 4, Bucuresti	15 01 10*; 16 03 05*; 15 02 02*	ambalaje care contin reziduuri sau sunt contaminate cu substante periculoase; deseuri organice cu continut de substante periculoase; Absorbanți, materiale filtrante (inclusiv filtre de ulei fără altă specificație), materiale de lustruire, îmbrăcăminte de protecție contaminate cu substanțe periculoase	
302	SC WALTER TOSTO WTB S.R.L.	Șoseaua Berceni nr. 104, Sector 4 , București	13 02 05*; 13 01 10 *	Uleiuri minerale neclorurate de motor, de transmisie și de ungere; Uleiuri hidraulice minerale neclorurate	
303	SERVICE ECONOMIC TRADE SRL	Str. Valea Oltului, nr.199-201, Hala 4, Sector 6, București	15 01 10*; 15 02 02*; 13 02 08*	Ambalaje care conțin reziduuri de substanțe periculoase sau sunt contaminate cu substanțe periculoase; Absorbanți, materiale filtrante (inclusiv filtre de ulei nespecificate în altă parte), materiale de lustruire și îmbrăcăminte de protecție contaminate cu substanțe periculoase; Alte uleiuri de motor, de transmisie și de ungere	
304	SORGETI S.R.L.	București, Str. Arhitect Ion Mincu, nr.17, garaj nr.4, Sector 1	16 06 01*	Baterii cu plumb	
305	WIRQUIN ROMÂNIA S.A	Str. Preciziei, nr. 3, București, B-dul Metalurgiei, nr.78, București	13 01 10*	uleiuri hidraulice minerale neclorurate	
306	PASTEUR FILIALA FILIPEȘTI S A	Calea Giulesti, nr. 333, Sector 6, București	16 03 05*; 18 02 02*; 15 01 10*	deșeuri organice cu continut de substanțe periculoase; Deșeuri a căror colectare și eliminare fac obiectul unor măsuri speciale pentru prevenirea infecțiilor; Ambalaje care conțin reziduuri de substanțe periculoase sau sunt contaminate cu substanțe periculoase	
307	EUROFINS ASBESTOS TESTING ROMÂNIA SRL; EUROFINS FOOD TESTING SRL	Str. Preciziei, nr. 6, Sector 6, București	17 06 05*; 07 01 04 *	materiale de construcție cu conținut de azbest; Alți solvenți organici, lichide de spălare și soluții mama	
308	COMPANIA NAȚIONALĂ ROMTEHNICA SA, UM02212	București, B-dul Timișoara, nr. 5C, Sector 6	13 02 06*	Uleiuri sintetice de motor, de transmisie și de ungere	
309	REGAL STORE ONLINE SRL	B-dul București Noi, nr. 197, spațiul 1, Sector 1, București	16 06 01*	Baterii cu plumb	
310	VANCOS RECYCLING S.R.L.	Șos. Andronache, nr. 254, Sector 2, București	16 02 13*; 16 02 11*	Echipamente casate cu conținut de componente periculoase (1) altele decât cele specificate la 16 02 09 – 16 02 12. Echipamente casate cu conținut de clorofluorocarburi, HCFC și HFC	

PRIMĂRIA MUNICIPIULUI BUCUREȘTI DIRECȚIA GENERALĂ SITUAȚII DE URGENȚĂ, STATISTICĂ ȘI SINTEZĂ DIRECȚIA ÎNZESTRARE MATERIALĂ ȘI SITUAȚII DE URGENȚĂ ROMÂNIA

311	DANONE P.D.P.A. SRL	Str. Nicolae Cănea, nr. 96, Sector 2, București	13 02 08* 15 02 02 * 15 01 10 *	Alte uleiuri de motor, de transmisie și de ungere; Absorbanți, materiale filtrante (inclusiv filtre de ulei fără altă specificație), materiale de lustruire, îmbrăcăminte de protecție contaminată cu substanțe periculoase; Ambalaje care conțin reziduri sau sunt contaminate cu substanțe periculoase	
312	CEMARBET	B-dul Timișoara, nr. 82, București	20 01 35 *	Echipamente electrice și electronice casate, altele decât cele menționate la 20 01 21 și 20 01 23, cu conținut de componente periculoase	
313	CLUB KING SRL	B-dul Timișoara, nr. 82, Sector 6, București	20 01 35 *	Echipamente electrice și electronice casate, altele decât cele menționate la 20 01 21 și 20 01 23, cu conținut de componente periculoase	
314	DIRECȚIA GENERALĂ DE ASISTENȚĂ SOCIALĂ A MUNICIPIULUI BUCUREȘTI	Șos. Berceni, nr. 12, Sector 4, București	18 01*	Deșeuri provenite din maternități, de diagnostic, tratament sau prevenire a bolilor la om	
315	ADMINISTRAȚIA ROMÂNĂ A SERVICIILOR DE TRAFIC AERIAN ROMATSA RA-DIRECȚIA REGIONALĂ BUCUREȘTI	B-dul Ion Ionescu de la Brad, nr. 10, Sector 1, București	16 06 01*	Baterii cu plumb	
316	SPITALUL CLINIC DE ORTOPEDIE, TRAUMATOLOGIE ȘI TBC OSTEOARTICULAR „FOIȘOR" BUCUREȘTI	Bulevardul Ferdinand I, nr. 35-37, sector 2, București	18 01 03*	Deșeuri a căror colectare și eliminare fac obiectul unor măsuri speciale privind prevenirea infecțiilor	
317	CLINICA SF. LUCIA SRL	București, Splaiul Unirii nr 313A, sector 3	18 01 03*	Deșeuri a căror colectare și eliminare fac obiectul unor măsuri speciale privind prevenirea infecțiilor	
318	FRESENIUS NEPHROCARE ROMANIA SRL	București, Strada Iulian nr. 140, sector 1	18 01 03*	Deșeuri a căror colectare și eliminare fac obiectul unor măsuri speciale privind prevenirea infecțiilor	
319	M.A.I. DIRECȚIA GENERALĂ DE POLIȚIE A MUNICIPIULUI BUCUREȘTI	Calea Victoriei, Sector 3, București	16 02 13*	Echipamente casate cu conținut de componente periculoase altele decât cele specificate de la 16 02 09 la 16 02 12	
320	S.C. AUTO ITALIA IMPEX S.R.L.	Șoseaua Colentina nr. 459, București; B-dul Timișoara nr. 117A, sector 6, București	13 05 02*; 16 06 01*; 16 01 07*; 13 05 07*	Nămoluri de la separatoarele ulei/apă; Baterii cu plumb; Filtre de ulei; Ape uleioase de la separatoarele ulei/apă	
321	C.N.I. CORESI S.A.	Str. Piața Presei Libere nr. 1, sector 1, București	09 01 02*	Soluții de developare pe bază de apă pentru plăcile offset	
322	DAIMLER TRUCK & BUS ROMANIA SRL	Șos. Odai nr. 373-377, București	13 05 07*; 13 02 08*; 13 05 06*	Ape uleioase de la separatoarele ulei/apă și conform OUG 92/2021 apă uleioasă de la separatorii apă/hidrocarburi; Alte uleiuri de motor, de transmisie sau de ungere și conform OUG 92/2021, alte uleiuri de motor, de cutie de viteze și de lubrifiere; Ulei de la separatoarele ulei/apă și conform OUG 92/2021 hidrocarburi de la separatorii apă/hidrocarbur	
323	SLAVIA PHARMA S.R.L.	B-dul Theodor Pallady nr. 44C, sector 3, București	15 01 10*; 07 05 04*	Ambalaje care conțin reziduri sau sunt contaminate cu substanțe periculoase; Alți solvenți organici, lichide de spălare și soluții mama	
324	MINISTERUL APĂRĂRII NAȚIONALE – UNITATEA MILITARĂ 01829	Strada Padina nr. 41-49, sector 1, București	17 06 05*	Materiale de construcție cu conținut de azbest	
325	ICA RESEARCH & DEVELOPMENT SRL	Splaiul Independenței nr. 202, Clădirea ICPE HIM et. 4, sector 6, București	18 01 03*	Deșeuri a căror colectare și eliminare fac obiectul unor măsuri speciale privind prevenirea infecțiilor	
326	PROMED SYSTEM S.R.L.	Str. Brodina nr. 3, sector 1, București; Str. Dezrobirii nr. 27-29, sector 6, București	18 01*	Deșeuri provenite din maternități, de diagnostic, tratament sau prevenire a bolilor la om	
327	CMI DOCTOR IACOBESCU C. ANCA S.R.L.	Bd. Tudor Vladimirescu nr. 45, etaj 4, sector 5, București	18 01*	Deșeuri provenite din maternități, de diagnostic, tratament sau prevenire a bolilor la om	
328	CHIMITIAN SRL	Bulevardul Basarabia nr. 248A, sector 3, București	15 01 10*; 08 01 13*	Ambalaje care conțin reziduri sau sunt contaminate cu substanțe periculoase; Nămoluri de la vopsele și lacuri cu conținut de solvenți organici sau alte substanțe periculoase	
329	S.C. EUROSERVICE TECHNOLOGY S.R.L.	B-DUL. Theodor Pallady nr. 287, sector 3, București	04 02 14*	Deșeuri de la finisare cu conținut de solvenți organici	
330	ITALINOX ROMÂNIA S.R.L.	Șos. Chitilei nr. 423R, București	12 01 09*	Emulsii și soluții de ungere uzate fără halogeni	
331	SPITAL CLINIC FILANTROPIA	Bd. Ion Mihalache nr. 11-13, sector 1, București	18 01	Deșeuri provenite din maternități, de diagnostic, tratament sau prevenire a bolilor la om	
332	BEST PLATE S.R.L.	Șos. Olteniței nr. 107A, București	09 01 02*	Soluții de developare pe bază de apă pentru plăcile offset	
333	DAS AUTO GARAGE SRL	Șos. Morarilor, nr. 2, Sector 2, București; B-dul 1 Decembrie 1918, nr. 11, hala C3, Sector 3, București	15 01 10 *; 08 01 17*; 13 02 08*	Ambalaje care conțin reziduri de substanțe periculoase sau sunt contaminate cu substanțe periculoase; Deșeuri care provin din decaparea vopselelor sau lacurilor cu conținut de solvenți organici sau alte substanțe periculoase; Alte uleiuri de motor, de transmisie și de ungere	
334	AUTO BUSINESS INVEST SRL	Șos. Dobroești, nr. 96, Sector 2, București	16 06 01 *	Baterii cu plumb	
335	MICROSIN SRL	Str. Pericle Papahagi nr. 51-63, Sector 3, București	07 05 10*; 16 05 06*; 16 05 08*	Alte turte de filtrare și absorbanți epuizați; Substanțe chimice de laborator constând din sau conținând substanțe periculoase incluzând amestecurile de substanțe chimice de laborator; Substanțe chimice organice de laborator expirate, constând din sau conținând substanțe periculoase	
336	COMPANIA MUNICIPALĂ ECOLOGIZARE BUCUREȘTI S.A.	Str. Bacău nr. 2-6, CP 052299, Sector 5, București	15 01 10*; 06 13 01*	Ambalaje care conțin reziduri sau sunt contaminate cu substanțe periculoase; Produși anorganici de protecție a instalației, agenți de conservare a lemnului și alte biocide	
337	RASIN SRL	Str. Drum Între Tarlale nr. 45D, sector 3, București	16 10 01*	Deșeuri lichide apoase cu conținut de substanțe periculoase	
338	JT INTERNATIONAL MANUFATURING SA	Str. Dimitrie Pompei, nr. 9 – 9A, Sector 2, București	06 10 01 *	deșeuri lichide apoase cu conținut de substanțe periculoase	

PRIMĂRIA MUNICIPIULUI BUCUREȘTI
DIRECȚIA GENERALĂ SITUAȚII DE URGENȚĂ, STATISTICĂ
DIRECȚIA INCESTRARE MATERIALĂ ȘI SITUAȚII DE URGENȚĂ
ROMÂNIA

339	CMI DR. MARINESCU DANA MIHAELA SRL	Str. Cetatea Histria, nr. 12, Sector 6, București	18 01 *	Deșeuri provenite din maternități, de diagnostic, tratament sau prevenire a bolilor la om	
340	INFOMED FLUIDS SRL 21758	B-dul Theodor Pallady, nr. 50, Sector 3, București	15 01 10 *	Ambalaje care conțin reziduuri sau sunt contaminate cu substanțe periculoase	
341	AECTRA AGROCHEMICALS SRL	Șos. Odăii, nr. 341-345, Sector 1, București	20 01 19 *	Pesticide	
342	STRATUM ENCLOSURES SRL	B-dul Theodor Pallady, nr. 46 B, Sector 3, București	16 06 01 *	Baterii cu plumb	
343	ROMTATAY SA	Str. I.I. Nicolae Pascu, nr. 81, Sector 3, București	13 01 10 *	uleiuri hidraulice minerale neclorurate	
344	REGIA AUTONOMĂ MONITORUL OFICIAL	Str. Parcului, nr. 65, Sector 1, București	08 03 12 *; 07 04 01 *; 09 01 02 *; 15 01 10 *	Deșeuri de cerneluri cu conținut de substanțe periculoase; Lichide apoase de spălare și soluții mumă; Soluții de developare pe bază de apă pentru plăcile offset	
345	BUMBAS ELECTRIC SRL	Str. Măsina de Pâine, nr. 49-51, Sector 2, București	16 06 01*	Baterii cu plumb	
346	SPITAL CLINIC NR. 1 CAI FERATE WITTING	Calea Plevnei nr. 142-144, sector 1, București cod poștal 10243	18 01	Deșeuri provenite din maternități, de diagnostic, tratament sau prevenire a bolilor la om	
347	MEDICAL ENTERPRISES SRL	B-dul Dimitrie Cantemir nr. 2, etaj 2, București	18 01 03*	Deșeuri a căror colectare și eliminare fac obiectul unor măsuri speciale privind prevenirea infecțiilor	
348	LAURUS MEDICAL SRL	Str. Nicolae Caramfil, nr. 51, București	18 01 03*	Deșeuri a căror colectare și eliminare fac obiectul unor măsuri speciale privind prevenirea infecțiilor	
349	GHENCEA MEDICAL CENTER	B-dul Ghencea, nr. 43, București	18 01 03*	Deșeuri a căror colectare și eliminare fac obiectul unor măsuri speciale privind prevenirea infecțiilor	
350	CENTRUL MEDICAL AVANTA SRL	B-dul Unirii, nr. 45, bl. E3, tronson 3+4, parter, Sector 3, București	18 01 03*	Deșeuri a căror colectare și eliminare fac obiectul unor măsuri speciale privind prevenirea infecțiilor	
351	ALPLA PACKAGING ROMÂNIA SA	Drumul Dealul Bradului, nr. 211-249, Sector 4, București	13 01 10*	Uleiuri minerale hidraulice neclorurate	
352	PRION POCT SRL	Calea Dorobanților, nr. 164, București	18 01 06*	Chimicale constând din sau conținând substanțe periculoase	
353	ELECTRONIC WORLD	B-dul Expoziției nr. 2, Cladirea MCAR (C9) parter, sector 1, București	20 01 23*	Echipamente abandonate cu conținut de CFC clorofluorocarburi	
354	YTS – DENTAL VIEW PIAȚA MUNCII SRL	Șos. Mihai Bravu, nr. 223, București, B-dul Iuliu Maniu, nr. 17, bl. P21, parter, Sector 6 București	18 01 03*	Deșeuri a căror colectare și eliminare fac obiectul unor măsuri speciale privind prevenirea infecțiilor	
355	ATELIERELE CFR GRIVIȚA SA	Calea Griviței, nr. 359, Sector 1, București	15 01 10*; 13 07 03*; 17 06 05*	Ambalaje care conțin reziduuri sau sunt contaminate cu substanțe periculoase; Alti combustibili (inclusiv amestecuri); Materiale de construcții cu conținut de azbest	
356	GEROCOSSEN SRL	B-dul Dimitrie Pompei, nr. 9, Sector 2, București	07 06 01 *	Lichide apoase de spălare și soluții mume	
357	IMPACT LABORATORY SRL	B-dul Iancu de Hunedoara, nr. 30-32, Sector 1, București	18 01 03*	Deșeuri a căror colectare și eliminare fac obiectul unor măsuri speciale privind prevenirea infecțiilor	
358	CMI DR. BUICU CIPRIAN	Calea Victoriei, nr. 155, Sector 1, București	18 01 03*	Deșeuri a căror colectare și eliminare fac obiectul unor măsuri speciale privind prevenirea infecțiilor	
359	ADMINISTRAȚIA DOMENIULUI PUBLIC ȘI DEZVOLTARE URBANĂ SECTOR 6	Str. Preciziei, nr. 24A, Sector 6, București	16 10 01*	Deșeuri lichide apoase cu conținut de substanțe periculoase	
360	IMPLANT EXPERT SA	Șos. Vitan-Bârzești, nr. 7D, Sector 4, București, Str. Nicolae Caramfil, nr. 41, parter, camera 2, Sector 1, București	18 01 *	Deșeuri provenite din maternități, de diagnostic, tratament sau prevenire a bolilor la om	
361	SPITALUL CLINIC DE CHIRURGIE ORO-MAXILO-FACIAL PROF. DR. DAN THEODORESCU	Str. Calea Plevnei, nr. 17-21, Sector 1, București	18 01 *	Deșeuri provenite din maternități, de diagnostic, tratament sau prevenire a bolilor la om	
362	CARS INV SRL	Șos. Olteniei, nr. 227-237, Sector 4, București	15 01 10 *; 15 02 02*; 13 02 08*	Ambalaje care conțin reziduuri de substanțe periculoase sau sunt contaminate cu substanțe periculoase; Absorbanți, materiale filtrante (inclusiv filtre de ulei nespecificate în altă parte), materiale de lustruire și îmbrăcăminte de protecție contaminate cu substanțe periculoase; Alte uleiuri de motor, de transmisie și de ungere	
363	CENTRUL DE TRANSFUZIE SANGUINĂ A MUNICIPIULUI BUCUREȘTI	Str. Dr. Constantin Caracas, nr. 2-8, Sector 1, București	18 01 *; 18 01 03*	Deșeuri provenite din maternități, de diagnostic, tratament sau prevenire a bolilor la om; deșeuri a căror colectare și eliminare fac obiectul unor măsuri speciale privind prevenirea infecțiilor	
364	START ENERGIA SRL	Str. Drumul Poiana Pietrei, nr. 15-19, Sector 1, București	16 06 01 *	Baterii cu plumb	
365	MASTER PRINT OFFSET SRL	Șos. Odăii, nr. 249-251, București	09 01 02 *; 15 01 10 *; 15 02 02 *	Soluții de developare pe bază de apa pentru plăcile offset; Ambalaje care conțin reziduuri sau sunt contaminate cu substanțe periculoase; Absorbanți, materiale filtrante (inclusiv filtre de ulei fără altă specificație), materiale de lustruire, îmbrăcăminte de protecție contaminată cu substanțe periculoase	
366	UNION MOTORS CAR SALES S.R.L.	Șoseaua București-Ploiești nr 145, sector 1, București	13 02 08*; 15 02 02*	alte uleiuri de motor, de transmisie și de ungere; absorbanți, materiale filtrante (inclusiv filtre de ulei fără specificație), materiale de lustruire, îmbrăcăminte de protecție contaminată cu substanțe periculoase	
367	CANPACK ROMANIA SRL	Șos. Berceni, nr. 106 R, Sector 4, București	15 02 02 *; 15 01 10 *; 08 01 13 *	Absorbanți, materiale filtrante (inclusiv filtre de ulei fără altă specificație), materiale de lustruire, îmbrăcăminte de protecție contaminată cu substanțe periculoase; Ambalaje care conțin reziduuri sau sunt contaminate cu substanțe periculoase; Nămoluri de la vopsele și lacuri cu conținut de solvenți organici sau alte substanțe periculoase	
368	ALEX & BIANCA AUTO STYLE SRL	Str. Splaiul Unirii, nr. 450, Sector 4, București	16 06 01 *	Baterii cu plumb	
369	CRIMAR IMPEX SRL	Șos. Giurgului, nr. 170B, Sector 4, București	16 06 01 *	Baterii cu plumb	

PRIMARIA MUNICIPIULUI BUCUREȘTI
DIRECȚIA GENERALĂ SITUAȚII DE URGENȚĂ
DIRECȚIA INGESTIUNE MATERIALĂ ȘI SITUAȚII DE URGENȚĂ
ROMÂNIA

370	CUBIX PACK SRL	Str. Drumul Dealu Bradului, nr. 161-163, Sector 4, București	15 01 10*; 15 02 02*	Ambalaje care conțin reziduri sau sunt contaminate cu substanțe periculoase; Absorbanți, materiale filtrante, materiale de lustruire, îmbrăcăminte de protecție contaminată cu substanțe periculoase	
371	LEROY MERLIN ROMANIA S.R.L.	Calea Văcărești nr. 391, spațiul 02 în incinta Complex Comercial Sun Plaza, sector 4, București; Șos. Chitilei nr. 284-286, București	03.01.04*	rumegus, talaș, așchii, resturi de scândură și furnir cu conținut de substanțe periculoase	
372	SPITAL CLINIC „NICOLAE MALAXA"	Șos. Vergului, nr. 12, Sector 2, București	18 01 *	Deșeuri provenite din maternități, de diagnostic, tratament sau prevenire a bolilor la om	
373	INSTITUTUL NAȚIONAL DE ENDOCRINOLOGIE „C.I. PARHON"	B-dul Aviatorilor, nr. 34-38, Sector 1, București	18 01 *	Deșeuri provenite din maternități, de diagnostic, tratament sau prevenire a bolilor la om	
374	LMS PLASTIC SURGERY CLINIQUE SRL	Str. Johann Strauss, nr. 4A, Sector 2, București	18 01 *	Deșeuri provenite din maternități, de diagnostic, tratament sau prevenire a bolilor la om	
375	INSTITUTUL NAȚIONAL DE GERONTOLOGIE ȘI GERIATRIE „ANA ASLAN"	Str. Căldărușani, nr. 9, Sector 1, București	18 01 *	Deșeuri provenite din maternități, de diagnostic, tratament sau prevenire a bolilor la om	
376	SPITALUL CLINIC DE URGENȚĂ „BAGDASAR ARSENI"	Șos. Berceni, nr. 12, Sector 4, București	18 01 *	Deșeuri provenite din maternități, de diagnostic, tratament sau prevenire a bolilor la om	
377	GERMAN TOP TRADING SRL	Bulevardul Theodor Pallady nr. 42B, sector 2, București	13 02 08 *	Alte uleiuri de motor, de transmisie și de ungere	
378	NEORTIC MOTORS SRL	Șos. Pipera nr. 48, București	13 02 08 *	Alte uleiuri de motor, de transmisie și de ungere	
379	LAND ATELIER SRL	Șos. Pantelimon, nr. 1, lot 1, corp C15, parter, Sector 2, București	13 02 08*	Alte uleiuri de motor, de transmisie și de ungere	
380	Institutul de Chimie Organică și Supramoleculară "C.D. Nenițescu"	București, sector 6, Splaiul Independenței nr. 202 B	16.05.06*	Substanțe chimice de laborator constând din sau conținând substanțe periculoase, inclusiv amestecuri din substanțe chimice de laborator	
381	BRANTO PRODUCȚIE INDUSTRIALĂ S.R.L.	București, șos. Pantelimon, nr 1, Sector 2	13.08.02*	Alte emulsii	
382	ROYAL BUSSINES PROD S.R.L.	Strada Carlibaba nr. 19, sector 5, București	16 06 01*	Baterii cu plumb	
383	INSTITUTUL NAȚIONAL DE CERCETARE-DEZVOLTARE ÎN DOMENIUL PATOLOGIEI ȘI ȘTIINȚELOR BIOMEDICALE „VICTOR BABEȘ" – Prin BROKER S C MD GREEN CONSULTING SRL	Splaiul Independenței nr. 99-101, Sector 5, București	18 02 02*	Deșeuri a căror colectare și eliminare fac obiectul unor măsuri speciale pentru prevenirea infecțiilor	
384	UPS DISTRIBUTION S.R.L.	Bd. Timișoara nr. 84, sector 6, București	16 06 01*	Baterii cu plumb	
385	SC SUBARU MOTORS TRADING S.R.L.	Bdul Theodor Pallady nr. 47, sector 3, București	13 02 08*	alte uleiuri de motor, de transmisie și de ungere	
386	LALECRIS SEWERAGE SRL	Șos. Andronache nr. 235, București, sector 2	13 05 02*	nămoluri de la separatoarele ulei/apă	
387	FEPRA COLLECTION SRL	B-dul Metalurgiei nr. 164, sector 4	20 01 23*; 20 01 35*; 16 02 11*; 16 02 13*	echipamente casate cu conținut de clorofluorocarburi, echipamente electrice și electronice casate, altele decât cele menționate la 20 01 21 și 20 01 23 cu conținut de componente periculoase, echipamente casate cu conținut de clorofluorocarburi, HCFC și HFC, echipamente casate cu conținut de componente periculoase (1) altele decât cele specificate la 16 02 09 – 16 02 12	
388	MOL ROMÂNIA PETROLEUM PRODUCT SRL	Str. Barbu Văcărescu, nr. 164B, Sector 2, București	13 07 03*	Alți combustibili (inclusiv amestecuri)	
389	TEMA ENERGY SA	Șos. Vergului, nr. 14A, Sector 2, București	16 06 01*	Baterii cu plumb	
390	SINDAN PHARMA SRL	B-dul Ion Mihalache, nr. 11, Sector 1, București. Șos. Odăii, nr. 179-185, Sector 1, București	15 02 02*; 16 05 06*; 16 05 08*; 15 01 10*; 07 05 13*; 18 01 08*	Absorbanți, materiale filtrante (inclusiv filtre de ulei fără altă specificație), materiale de lustruire, îmbrăcăminte de protecție contaminată cu substanțe periculoase, Substanțe chimice de laborator constând din sau conținând substanțe periculoase inclusiv amestecurile de substanțe chimice de laborator, Substanțe chimice organice de laborator expirate, constând din sau conținând substanțe periculoase, Ambalaje care conțin reziduri sau sunt contaminate cu substanțe periculoase, Deșeuri solide cu conținut de substanțe periculoase, Medicamente citotoxice și citostatice	
391	TRANSBALCANIC ENTERPRISE SRL	București, sector 5, Calea Ferentari nr. 145	16 06 01*	baterii cu plumb	
392	PETCU CONSTRUCT SRL	B-dul Mihail Kogălniceanu, nr. 36-46, Sector 1, București	16 07 08*; 17 05 03*	Deșeuri cu conținut de ulei, Pământ și pietre cu conținut de substanțe periculoase	
393	GREEN STAL TRADING SRL	Str. Cătănoiu, nr. 33, Sector 3, București	15 02 02*; 15 01 10*	Absorbanți, materiale filtrante (inclusiv filtre de ulei fără altă specificație), materiale de lustruire, îmbrăcăminte de protecție contaminată cu substanțe periculoase; Ambalaje care conțin reziduri sau sunt contaminate cu substanțe periculoase	
394	BUSINESS DEVELOPTMENT TEAM SRL	Str. Dâmbovița, nr. 10B, Sector 6, București Calea Vitan, nr. 154-158, Sector 3, București	15 01 10*	Ambalaje care conțin reziduri de substanțe periculoase sau sunt contaminate cu substanțe periculoase	
395	ROMSTAL IMEX SRL	Șos. Vitan Bârzești, nr. 11A, Sector 4, București	16 06 01*; 13 02 08*	Baterii cu plumb; Alte uleiuri de motor, de transmisie și de ungere	
396	SPITALUL DE URGENȚĂ AL M.A.I. GEROTA	Str. Vasile Vasilevici Stroescu, nr. 29-31, Sector 2, București	18 01 *	Deșeuri provenite din maternități, de diagnostic, tratament sau prevenire a bolilor la om	

PRIMĂRIA MUNICIPIULUI BUCUREȘTI
DIRECȚIA GENERALĂ SITUAȚII DE URGENȚĂ A MUNICIPIULUI BUCUREȘTI
DIRECȚIA INGESTRARE MATERIALE ȘI SITUAȚII DE URGENȚĂ
ROMÂNIA

397	INSTITUTUL DE URGENȚĂ PENTRU BOLI CARDIOVASCULARE „DR C.C. ILIESCU„	Șos. Fundeni nr. 258, sector 2, București	18 01 *	Deșeuri provenite din maternități, de diagnostic, tratament sau prevenire a bolilor la om	
398	WESSLING ROMÂNIA S.R.L.	Calea Vitan nr. 112, corp C9, sector 3, București	18 01 03 *	Deșeuri a căror colectare și eliminare fac obiectul unor măsuri speciale privind prevenirea infecțiilor	
399	AEROFINA SA	Str. Fabrica de Glucoză nr. 2-4, sector 2, București	12 01 08*	Emulsii și soluții de ungere uzate cu conținut de halogeni	
400	WOODGRAY S.R.L.	Drumul Berceniului nr. 57, sector 4, București	16 10 01*	deșeuri lichide apoase cu conținut de substanțe periculoase	
401	MINISTERUL APĂRARII – UNITATEA MILITARĂ 01616 BUCUREȘTI	Str. București-Măgurele, nr. 33-35, Sector 5, București	16 01 14	Fluide antigel cu conținut de substanțe periculoase	
402	APB SERVICE SRL	Str. C-tin Istrati, nr. 41-51, Sector 5, București	13 02 08*	Alte uleiuri de motor, de transmisie și de ungere	
403	ANDA TRADING SRL	Str. Apusului, nr. 65, Sector 6, București	13 02 08*	Alte uleiuri de motor, de transmisie și de ungere	
404	HYDRO EXPERT SOLUTIONS SRL	B-dul Theodor Pallady, nr. 45, Sector 3, București	17 06 05*	Materiale de construcție cu conținut de azbest	
405	SPITAL DE PNEUMOFTIZIOLOGIE „SFÂNTUL ȘTEFAN"	Șos. Ștefan cel Mare, nr. 11, Sector 2, București	18 01 *	Deșeuri provenite din maternități, de diagnostic, tratament sau prevenire a bolilor la om	
406	MERIDIAN NORD SRL	B-dul Pipera, nr. 1/9	15 01 10*	Ambalaje care conțin reziduri de substanțe periculoase sau sunt contaminate cu substanțe periculoase	
407	LUCK AUTO TRANS IG SRL	Str. Petre Ispirescu, nr. 83, Sector 5, București	13 02 08 *	Alte uleiuri de motor, de transmisie și de ungere	
408	AEROM PRODUCTS SRL	Str. Dudești-Pantelimon, nr. 19, Sector 3, București	16 05 04 *	Butelii de gaze sub presiune (inclusiv haloni) cu conținut de substanțe periculoase	
409	EXCELENCE CARS	Str. Radu Vodă, nr. 12-14, București	13 02 08*	Alte uleiuri de motor, de transmisie și de ungere	
410	AUTOTEHNIC SERVICE SRL	Str. Bucovăț, nr. 3, Sector 4, București	13 02 08*	Alte uleiuri de motor, de transmisie și de ungere	
411	ZEN AUTO NET	Str. Ziduri Intre Vii, nr. 19, Sector 2, București	16 06 01*	Baterii cu plumb	
412	TOTAL WASTE COLLECT SRL	B-dul Timișoara nr. 76, Sector 6, București	16 02 13*; 16 02 11*	Echipamente casate cu conținut de componente periculoase (1) altele decât cele specificate la 16 02 09 – 16 02 12; Echipamente casate cu conținut de clorofluorocarburi, HCFC și HFC	
413	EMI BIS METAL GRUP SRL	Str. Drumul Binelui, nr. 12, Sector 4, București	16 02 11*; 16 02 13*	Echipamente casate cu conținut de clorofluorocarburi, HCFC și HFC, Echipamente casate cu conținut de componente periculoase (1) altele decât cele specificate la 16 02 09 – 16 02 12	
414	AMS LABORATOR GENETIC SRL	Str. Turturelelor, nr. 62, Sector 3, București	18 01 03*	Deșeuri a căror colectare și eliminare fac obiectul unor măsuri speciale privind prevenirea infecțiilor	
415	MSH TRUCK SERVICE SRL	B-dul Iuliu Maniu, nr. 592A, Sector 6, București	13 02 08*	Alte uleiuri de motor, de transmisie și de ungere	
416	MEN UTILAUTO SERVICE SRL	B-dul Basarabia, nr. 250, Sector 3, București	13 02 08*	Alte uleiuri de motor, de transmisie și de ungere	
417	MECANERO GES SERVICE SRL	Str. Pârâiele Galerie, nr. 12-14, Sector 2, București	13 02 08*	Alte uleiuri de motor, de transmisie și de ungere	
418	INSTITUTUL NAȚ. DE MEDICINA LEGALĂ MINA MINOVICI	Calea Vitan-Bârzești nr. 9, sector 4, București	18 01	Deșeuri provenite din maternități, de diagnostic, tratament sau prevenire a bolilor la om	
419	GREEN PLANET INDUSTRY S.R.L.	Str. Fruta nr. 11A, sector 5, București	16 06 01*	Baterii cu plumb	
420	FAR EST WINDOWS S.R.L. prin EXON ALSA S.R.L.	București, Bulevardul Timișoara nr. 103-111, sector 6	12 03 01*	Lichide apoase de spălare	
421	ANGIOMEDICA NOI ȘTIM CE AI PE INIMA	Str. Cosmonaților nr. 13, sector 2, București	18 01 03*	Deșeuri a căror colectare și eliminare fac obiectul unor măsuri speciale privind prevenirea infecțiilor	
422	HEINEKEN ROMANIA S.A.	Bd. Preciziei nr. 9, sector 6, București	16 02 11*	Echipamente casate cu conținut de clorofluorocarburi, HCFC, HFC	
423	AUTOMOTIVE UNIK SOLUTIONS	București, Str. Valea Lungă nr. 30, sector 6	13 02 08*	Alte uleiuri de motor, de transmisie și de ungere	
424	SELGROS CASH&CARRY	Str. Turnu Măgurele nr. 92-108, București, sector 4, Șos. București-Ploiești nr. 55-65, București, sector 1	16 06 01*	Baterii cu plumb	
425	DENIS UNIC PROIECT SRL	B-dul Iuliu Maniu, nr. 413B, Sector 6, București	13 02 06*; 16 06 01*; 16 01 14*	Uleiuri sintetice de motor, de transmisie și de ungere; Baterii cu plumb; Fluide antigel cu conținut de substanțe periculoase	
426	SD STEELMET SRL	Str. Valea Cascadelor, nr. 19F, Sector 6, București	16 06 01*	Baterii cu plumb	
427	DANTE INTERNATIONAL	Delivery Solution Srl, Str. Splaiul Independenței, nr. 319, Sector 6, București	20 01 23*	Echipamente casate cu conținut de clorofluorocarburi	
428	WEASEL ART SRL	Șos. Bucului, nr. 80, etaj 3, clădirea Elcomp	15 01 10*	Ambalaje care conțin reziduri de substanțe periculoase sau sunt contaminate cu substanțe periculoase	
429	MOTOR TEAM SRL	Str. Bolduluș, nr. 8A, Sector 6, București	13 02 08*	Alte uleiuri de motor, de transmisie și de ungere	
430	AUTO MAK PROFESIONAL SRL	B-dul 1 Decembrie 1918, nr. 1P, Sector 3, București	13 02 08*; 15 01 10*	Alte uleiuri de motor, de transmisie și de ungere; Ambalaje care conțin reziduri de substanțe periculoase sau sunt contaminate cu substanțe periculoase	
431	IMPRIMERIA ARTA GRAFICA S.R.L.	B-dul Metalurgiei nr. 73-75, sector 4, București	15 02 02*; 15 01 10*	Absorbanți, materiale filtrante (inclusiv filtre de ulei fără altă specificație), materiale de lustruire, îmbrăcăminte de protecție contaminate cu substanțe periculoase; Ambalaje care conțin reziduri sau sunt contaminate cu substanțe periculoase	
432	DANLUC AUTO SRL	Str. Grivița, nr. 371, lot 6, Sector 1, București	13 02 08*	Alte uleiuri de motor, de transmisie și de ungere	
433	DOVA COM SRL	Str. Dâmboviței, nr. 14-16, Sector 6, București	16 06 01*	Baterii cu plumb	
434	ELECTRO EXIM SRL	Str. Jalomicioarei, nr. 16, Sector 1, București	13 02 05*	Uleiuri minerale neclorurate de motor, de transmisie și de ungere	

PRIMĂRIA MUNICIPIULUI BUCUREȘTI DIRECȚIA GENERALĂ SITUAȚII DE URGENȚĂ, STATISTICĂ, DIRECȚIA ACCESTIRE MATERIALĂ ȘI SITUAȚII DE URGENȚĂ ROMÂNIA

435	INSTITUTUL NAȚIONAL DE CERCETARE DEZVOLTARE PENTRU CHIMIE ȘI PETROCHIMIE - ICECHIM	Splaiul Independenței, nr. 202, Sector 6, București	16 05 06*	Substanțe chimice de laborator constând din substanțe periculoase sau conținând substanțe periculoase, inclusiv amestecurile de substanțe chimice de laborator	
436	UNIVERSITATEA BUCUREȘTI	Șos. Panduri, nr. 90, Sector 5, București	16 05 06*	Chimicale constând sau conținând substanțe periculoase	
437	ARIAN MOTORS BUCUREȘTI	Șos. Pipera, nr. 46C, Sector 2, București	13 02 06*	Ulei uzat	
438	BMEXPOSURE SRL	Str. Preciziei, nr. 7, Sector 6, București	16 06 01*	Baterii cu plumb	
439	MD GENERAL TRADING CONCEPT SRL	Șos. Chitilei, nr. 359, Sector 1, București	13 02 08*	Alte uleiuri de motor, de transmisie și de ungere	
440	ECO SISTEM BUSINESS SRL	Str. Bobului, nr. 2, Sector 5, București	16 06 01*	Baterii cu plumb	
441	NOBEL AUTO SERVICE S.R.L.	Str. Lebedei nr. 10, sector 1, București	13 02 08*	Alte uleiuri de motor, de transmisie și de ungere	
442	SNTG TRANSGAZ SA – EXPLOATARE TERITORIALĂ BUCUREȘTI	SRM Titan – Str. Gura Făgetului, FN, Sector 3, București SRM 16 Februarie – Str. Sculptorilor nr. 39, sector 6, București	05 01 15*	Argile de filtrare uzate	
443	ACTIV AUTO SRL	Șos. Electronicii, nr. 19, Sector 2, București	13 02 08*	Alte uleiuri de motor, de transmisie și de ungere	
444	AUTODROMO SERVICE SRL	Șos. Vulcan, nr. 14, C25, Sector 5, București	13 02 08*	Alte uleiuri de motor, de transmisie și de ungere	
445	ELITE MEDICAL SRL	Calea Dorobanți nr. 32A, corp A, etaj 2, Sector 1, București	18 01 *	Deșeuri provenite din maternități, de diagnostic, tratament sau prevenire a bolilor la om	
446	SPITALUL CLINIC DE COPII „DR. VICTOR GOMOIU"	B-dul Basarabiei, nr. 21, Sector 2, București	18 01 *	Deșeuri provenite din maternități, de diagnostic, tratament sau prevenire a bolilor la om	
447	INTERSTAR CHIM SA	B-dul Basarabia, nr. 256, Sector 3, București	16 03 05 * 20 01 29 * 15 01 10 *	Deșeuri organice cu conținut de substanțe periculoase; Detergenți cu conținut de substanțe periculoase; Ambalaje care conțin reziduri sau sunt contaminate cu substanțe periculoase	
448	ZENTIVA SA	B-dul Theodor Pallady, nr. 50, Sector 3, București	07 05 03* 07 05 04* 15 02 02* 18 01 03* 15 01 10* 16 05 06*	Solvenți organici halogenați, lichide de spălare și soluții mama; Alți solvenți organici, lichide de spălare și soluții mama; Absorbanți, materiale filtrante (inclusiv filtre de ulei fără alte specificații), materiale de lustruire, îmbrăcăminte de protecție contaminată cu substanțe periculoase; Deșeuri a căror colectare și eliminare fac obiectul unor măsuri speciale privind prevenirea infecțiilor; Ambalaje ce conțin reziduri sau sunt contaminate cu substanțe periculoase; Substanțe chimice de laborator constând din sau conținând substanțe periculoase inclusiv amestecurile de substanțe chimice de laborator	
449	BLUE AIR TECHNIC SRL	B-dul Ficusului, nr. 44, în incinta Romaero, Sector 1, București	15 01 10* 13 02 06* 15 02 02*	Ambalaje care conțin reziduri sau sunt contaminate cu substanțe periculoase; Uleiuri sintetice de motor, de transmisie și de ungere; Absorbanți, materiale filtrante (inclusiv filtre de ulei fără altă specificație), materiale de lustruire, îmbrăcăminte de protecție contaminată cu substanțe periculoase	
450	SIM AUTO GARAGE S.R.L.	Str. Fizicienilor nr. 38, parter, sector 3, București	13 02 08*	Alte uleiuri de motor, de transmisie și de ungere	
451	METRO CASH&CARRY ROMANIA S.R.L.	B-dul Theodor Pallady nr. 51, sector 3, București ; B-dul Iuliu Maniu nr. 492-514, sector 6, București ; Șos. București-Ploiești, nr. 44D, București; B-dul Metalurgiei, nr. 130A, Sector 4, București	20 01 23*	Echipamente casate cu conținut de clorofluorocarburi	
452	ICPE S.A.	Splaiul Unirii nr. 313, sector 3, București	12 01 09*	Emulsii și soluții de ungere uzate fără halogeni	
453	REGIA AUTONOMA DE DISTRIBUTIE A ENERGIEI TERMICE R.A.D.E.T. RA	Str. Băculeștii nr. 2, sector 1, București	13 07 01*	Ulei combustibil și combustibil diesel	
454	QUALICAPS ROMÂNIA SRL	Șos. Chitilei, nr. 423 M, Sector 1, București	15 01 10*	Ambalaje care conțin reziduri sau sunt contaminate cu substanțe periculoase	
455	UNCAS NICU SRL	Str. Bacului, nr. 57, Sector 2, București	16 06 01*	Baterii cu plumb	
456	GERALD AUTO S.R.L.	B-dul Theodor Pallady nr. 287, sector 3, București	13 02 08*	Alte uleiuri de motor, de transmisie și de ungere	
457	SOFT TUNING SRL	B-dul Theodor Pallady nr. 287, sector 3, București	13 02 08*	Alte uleiuri de motor, de transmisie și de ungere	
458	BEST SERVICE TITAN SRL	Str. Nicolae Teclu, nr. 5, Sector 3, București	13 02 08*	Alte uleiuri de motor, de transmisie și de ungere	
459	GENIALII AUTOEXCLUSIV SRL	Șos. Vitan-Bârzești, nr. 5-7, Sector 4, București	13 02 08*	Alte uleiuri de motor, de transmisie și de ungere	
460	3R GREEN SRL	Str. Fortului nr. 31, sat Rudeni, oraș Chitila, jud. Ilfov Responsabil: Monalisa Popescu; tel: 0724 741 734 E-mail: monalisa.popescu@3green.ro	16 06 01*	Baterii cu plumb	
461	ALPLA PACKAGING ROMANIA SA	Str. Drumul Bradului nr. 211-249, sector 4, București Responsabil, Elena Visan; tel 0724 073 563; E-mail: elena.visan@alpla.com;	13 01 10*	Uleiuri minerale hidraulice neclorinate	

PRIMĂRIA MUNICIPIULUI BUCUREȘTI DIRECȚIA GENERALĂ SITUAȚII DE URGENȚĂ, STATISTICĂ ȘI ADMINISTRARE
DIRECȚIA INZESTRARE MATERIALĂ ȘI SITUAȚII DE URGENȚĂ
ROMÂNIA

462	AQUATEC EVOLUTION SRL	B-dul Theodor Pallady nr. 66D-E, sector 3, București Responsabil: Bodarev Carmen; tel: 0727.300 456; E-mail: officelxb@gmail.com	08 01 11*	Deșeuri de vopsele și lacuri cu conținut de solvenți organici sau alte substanțe periculoase.	
463	ARANDA AUTO SERVICE SRL	Str. Halmeu nr. 2, sector 2, București. Responsabil: Florin Catană; tel: 0765 490 741; E-mail: office@caranda.ro	13 02 08*	Alte uleiuri de motor, de transmisie și de ungere	
464	ASKO INTERNATIONAL SRL	Calea Giulești nr. 121D, sector 6, București Responsabil: Lupoiu Bogdan; tel: 0741 714 078; E-mail: bogdan.lupoiu@asko.ro	15 01 10*	Ambalaje care conțin reziduri sau sunt contaminate cu substanțe periculoase.	
465	AXM BIMMER SRL	Str. Preciziei nr. 42, sector 6, București Responsabil: Pîrlan Silviu; tel: 0766 359 877; E-mail: osilviu.pirlan@gmail.com	13 02 08*	Alte uleiuri de motor, de transmisie și de ungere	
466	BEST PRINT SERVICES SA	Bd. Timișoara nr. 92, sector 6, București Responsabil: Borza Florin; tel: 0726 745 122; E-mail: florin.borza@bestprint.ro	15 02 02*	Absorbanți, materiale filtrante (incluzând filtre de ulei nespecificate în altă parte), materiale de lustruire și îmbrăcăminte de protecție contaminate cu substanțe periculoase	
467	BIOFARM SA	Drumul Gura Badicului nr. 202-236, Jilava, sector 3, București Responsabil: Daniela Erfulescu; tel: 0754 333 709 E-mail: daniela.erfulescu@biofarm.ro	15 01 10*	Ambalaje care conțin reziduri de substanțe periculoase sau sunt contaminate cu substanțe periculoase.	
468	BRIARI'S IND SA	Șos. Alexandriei nr. 282, sector 5, București Responsabil: Ionel Barbu; tel: 0720 700 855 E-mail: office@briaris.ro	13 05 07*	Ape uleioase dela separatoarele ulei/apă	
469	BUSINESS DEVELOPMENT TEAM SRL	Splaiul Unirii nr. 223, sector 3, București Responsabil: Gabriel Pârvu; tel: 0741.209 001; E-mail: gparvu@bdt.ro;	16 01 07*	Filtre de ulei.	
470	CIAO MAKETING SRL	Str. Aleea Costinești nr. 11, sector 5, București Responsabil: Sorina Coman; tel: 0774 411 114 E-mail: sorina.coman@consultis.ro	07 06 01*	Lichide apoase de spalare si solutie mama.	
471	DAB RECYCLING SRL	Splaiul Unirii nr. 993-999, sector 3, București Responsabil: Daniel Bucă; tel: 0750 470 787 E-mail: office@starece.ro	20 01 23*	Echipamente casate cu conținut de clorofluorocarburi	
472	ECO DEM COLLECT SRL	Calea 13 Septembrie nr.90, sector 5, București Responsabil: Minaila Ioana Alexandra; tel: 0723193895 E-mail: ioanaalexandra.minaila@marriott.com	15 01 10*	Ambalaje care conțin reziduri sau sunt contaminate cu substanțe periculoase	
473	FLEET EXPERTS SRL	Str. Roșeți nr. 2E, sector 6, București. Responsabil: Atanasoff Silvia; tel: 0770 328 274; E-mail: office@fleetexperts.ro	13 02 08*	Alte uleiuri de motor, de transmisie și de ungere	
474	GE VERNOVA POWER SERVICES ROMANIA SA	Șos. Bereenii nr. 104, sector 4, București Responsabil: Carmen Andronache; tel: 0371/ 379 919 E-mail: -	08 01 11*	Deșeuri de vopsele și lacuri cu conținut de solvenți organici sau alte substanțe periculoase.	
475	GENERAL TURBO SA	Șos. Bereenii nr. 104, sector 4 București Responsabil: Ionuță Corina; tel: 0730 173 538 E-mail: media@generalturbo.ro	13 02 08*	Alte uleiuri de motor, de transmisie și de ungere	

PRIMĂRIA MUNICIPIULUI BUCUREȘTI
INSPECTORATUL GENERAL AL SITUAȚIILOR DE URGENȚĂ AL MUNICIPIULUI BUCUREȘTI
DIRECȚIA INZESTRARE MATERIALĂ ȘI SITUAȚII DE URGENȚĂ
ROMÂNIA

476	GENERAL UTIL CONS SRL	Splaiul Unirii nr. 96, București Responsabil: Vlaicu George; tel: 0720 294 250; E-mail: -;	17 05 03*	Pământ și pietre cu conținut de substanțe periculoase	
477	GREEN CORE SOLUTIONS SRL	Drumul Între Tarlale nr. 41-45, sector 3, București Responsabil: Costache Corina; tel: 0770 119 123, E-mail: greencoresolutions75@gmail.com	16 02 11*	Echipamente casate cu conținut de clorofluorocarburi ,HCFC și HFC	
478	GREEN EXCLUSIVE RECYCLING SRL	Strada Anghel Alexandrescu nr. 16B, Sector 5, București Responsabil: Ionita Ramona Elena; tel. 0787377415 E-mail: ionitaarduardmarian@gmail.com	20 01 35*	Echipamente electronice și electrice casate, altele decât cele menționate la 20 01 21 și 20 01 23, cu componente periculoase	
479	HOME & OFFICE GLASS DESIGN	Șos. Olteniței nr. 181, sector 4, București Responsabil: Costel Băsescu, tel 0728 441 564; E-mail: logistica@glass-design.ro;	15 01 10*	Ambalaje care conțin reziduri sau sunt contaminate cu substanțe periculoase	
480	ICPE ELECTRIC MOTORS SRL	Splaiul Unirii nr. 313, sector 3, București Responsabil, Tatiana Lazăr, tel 0743 164 101 E-mail: ntatiana.lazar@icpe.ro	12 01 09*	Emulsii și soluții de ungere uzate fără halogeni	
481	ICPEST SRL	Str. Drumul Bacăului nr.16A-16B, sector 6 București Responsabil: Dorin Oprea; tel: 0723 179 685 E-mail: dorin.oprea@icpest.ro	12 01 09*	Emulsii și soluții de ungere uzate fără halogeni	
482	JT INTERNATIONAL MANUFACTURING SA	ntrie Pompei, nr.9-9A, sector 2, B	16 10 01	Deșeuri lichide apoase cu conținut de substanțe periculoase	
483	LIPI 2110 IMPEX SRL	Str. Atmosferei nr. 1B, sector 6, București Responsabil: Lupanu Venilia; tel; 0744 345 374; E-mail: lipi210srl@gmail.com	13 02 08*	Alte uleiuri de motor, de transmisie și de ungere	
484	MADHOUSE METAL CONCEPT SRL	Șos. București-Măgurele nr 38C, sector 5, București Responsabil, Matei Ștefan, tel 0768 366 774 E-mail: madhousemetal@protonmail.com	20 01 23*	Echipamente casate cu conținut de clorofluorocarburi	
485	METAL TURAL SRL	Str. Osiris nr. 1, sector 5, București Responsabil Mihai Bogdănel, tel: 0784 414 150; E-mail: mihaibogdanel12@gmail.com	16 02 11*	Echipamente casate cu conținut de clorofluorocarburi HCFC și HFC	
486	METALOCOLECT TRADING SRL	Intr. Blejoi nr. 8-16, sector 6, București Responsabil; Andrei Gabriel; tel: 0748 231 747 E-mail: -	16 06 01*	Baterii cu plumb.	
487	MG & AC ALEX &GEANY SRL	Str. Nicolae Teclu nr. 5, sector 3 , București Responsabil, Drăghita Georgiana; tel.- E-mail: mgacdezmembrare@gmail.com	16 06 01	Baterii cu plumb.	
488	NEORTIC MOTORS SRL	Șos. Pipera nr. 48, sector 2, București Responsabil, Mircea Chirița, tel 0741 333 231 E-mail: office@neortic.ro	13 02 08*	Alte uleiuri de motor, de transmisie și de ungere	
489	PET STUFF CONSULT SRL	Str Dezrobirii nr. 15, sector 6, București, Responsabil; Cristea Cristian; tel: 021/306 91 76 E-mail: office@pet-stuff.ro	18 02 02*	Deșeuri acaror colectare și eliminare fac obiectul unor măsuri speciale privind prevenirea infecțiilor	

PRIMĂRIA MUNICIPIULUI BUCUREȘTI DIRECȚIA GENERALĂ SITUAȚII DE URGENȚĂ, STATISTICĂ ROMÂNIA DIRECȚIA ÎNZESTRARE MATERIALĂ ȘI SITUAȚII DE URGENȚĂ

490	QUANTUM AUTOMAX SRL	Şoseaua Fundeni 260-262, Sector 2, Bucureşti Responsabil: Mitrescu Adrian; tel: 0727 225 721; E-mail: adrianumitrescu@quantum-auto.ro;	13 02 08*	alte uleiuri de motor, de transmisie şi de ungere	
491	RED SUN IMPEX SRL	Str. Chitila Traian nr. 4, sector 1, Bucureşti Responsabil: Soare Constantin; tel: 0720 997 412; E-mail: servicecredsun@gmail.com	13 02 08*	Alte uleiuri de motor, de transmisie şi de ungere	
492	ROGER RECYCLING SRL	Str. Valsăneşti nr 13, sector 3, Bucureşti Responsabil: RDR E-COLLECT SRL ; tel: 0744204050 E-mail: absoluteleaningconcept@gmail.com	16 02 13*	Echipamente casate cu conţinut de componenţi periculoase altele decât cele specificate la 16 02 09 – 16 02 12.	
493	ROTECO PROPERTY MANAGEMENT SRL	Str. Grigorie Ştefănescu nr. 6, sector 1, Bucureşti Responsabil: Batar Doru; tel: 0760 252 595; E-mail: doru.batar@geneps.ro	17 05 03*	Pământ şi pietre cu conţinut de substanţe periculoase	
494	ROYAL BUSINESS PROSPER SRL	Str. Cărlibaba nr. 22, sector 5, Bucureşti Responsabil: Mihai Mioara; tel: 0768 630 097 E-mail: -	16 06 01*	Baterii cu plumb.	
495	VOLKSARAGE SRL	Str Romulus nr. 8, sector 2, Bucureşti Responsabil: Popescu Romulus; tel: 0374/966 956; E-mail: mihaipopescu@volksgarage.ro	13 02 08*	Alte uleiuri de motor, de transmisie şi de ungere	

PRIMĂRIA MUNICIPIULUI BUCUREŞTI DIRECŢIA GENERALĂ SITUAŢII DE URGENŢĂ DIRECŢIA ÎNZESTRARE MATERIALĂ ŞI SITUAŢII DE URGENŢĂ ROMÂNIA

Anexa nr. 7.12

Construcţii hidrotehnice cu rol de apărare împotriva inundaţiilor

Nr. crt.	Zona geografică (localitatea)	Denumire baraj / lac de acumulare	Cursul de apă	Caracteristici baraj			Caracteristici lac de acumulare		Categoria / Utilizarea	Deţinător	Anul punerii în funcţiune
				Tip baraj	Înălţime baraj (m)	Lungime coronament (m)	Volum total (mil m³)	Suprafaţa lacului (ha)			
1	2	3	4	5	6	7	8	9	10	11	12
1	Bucureşti	Chitila	Râul Colentina	PO	6.5	341	1.38	35.7	C / agrement, pisicultură, tranzitarea apei în aval	ANAR	1980
2	Bucureşti	Străulești	Râul Colentina	PO	7	140	0.6	32.8	C / agrement, pisicultură, tranzitarea apei în aval	ALPAB	1971
3	Bucureşti	Griviţa	Râul Colentina	PO	6.5	55	2	81	C / agrement, pisicultură, tranzitarea apei în aval	ALPAB	1972
4	Bucureşti	Băneasa	Râul Colentina	PO	5	180	0.87	36.3	C / agrement, pisicultură, tranzitarea apei în aval	ALPAB	1937
5	Bucureşti	Herăstrău	Râul Colentina	PO	7	122	2.08	78.5	C / agrement, pisicultură, tranzitarea apei în aval	ALPAB	1936
6	Bucureşti	Floreasca	Râul Colentina	PO	9	50	0.77	53.3	C / agrement, pisicultură, tranzitarea apei în aval	ALPAB	1937
7	Bucureşti	Tei	Râul Colentina	PO	7	170	2	70	C / agrement, pisicultură, tranzitarea apei în aval	ALPAB	1938
8	Bucureşti	Plumbuita	Râul Colentina	PO	14.3	719	1.37	44	C / agrement, pisicultură, tranzitarea apei în aval	ANAR	1978
9	Bucureşti	Fundeni	Râul Colentina	PO	14	314	2.8	88	C / agrement, pisicultură, tranzitarea apei în aval	ANAR	1979
10	Bucureşti	Pantelimon I	Râul Colentina	PO	6	276	3		C / agrement, pisicultură, tranzitarea apei în aval	ANAR	1972
11	Bucureşti	Lacul Morii	Râul Dâmboviţa	PO	13.5	4075	18.4	241.6	B / atenuarea viiturilor, asigurarea unor debite de primenire pentru biefurile de pe râul Dâmboviţa, asigurarea unor debite de spălare şi diluţie pentru casetele de ape uzate	ANAR	1986

PRIMĂRIA MUNICIPIULUI BUCUREŞTI DIRECŢIA GENERALĂ SITUAŢII DE URGENŢĂ, STATISTICĂ ȘI MANAGEMENT DIRECŢIA ÎNZESTRARE MATERIALĂ ȘI SITUAŢII DE URGENŢĂ ROMÂNIA

CONSTRUCȚII DE PRODUCȚIE ȘI /SAU DEPOZITARE CU SUPRAFAȚA MAI MARE DE 5000 MP

Nr. crt.	Denumire operator	Domeniu activitate	COORDONATELE OPERATORULUI ECONOMIC / SOLICITANTULUI Ac/Ad	Obs.
1.	BA GLASS ROMANIA SA	HALĂ PRODUCȚIE ȘI DEPOZITARE, Ad = 51690,89 mp, P+1Ep	B-DUL THEODOR PALLADY NR.43-45, SECTOR 3	
2.	ALPLA PACKGING ROMANIA SRL	HALĂ PRODUCȚIE ȘI DEPOZITARE, Ad = 6657,83 mp, P+1Ep	DRUMUL DEALULBRADULUI NR. 211, SECTOR 4	
3.	AD AUTO SRL	HALĂ DEPOZITARE, Ad = 6662,56 mp, S+P+3E	SPLAIUL UNIRII NR.96, SECTOR 4	
4.	SEMA PARC	HALĂ PRODUCȚIE ȘI DEPOZITARE, Ad = 7844 mp, P+2Ep	SPLAIUL INDEPENDENTEI NR. 314, SECTOR 6	
5.	DASAM IMOINVEST S.R.L.	HALĂ DEPOZITARE	VALEA CASCADELOR NR. 21J, SECTOR 6, BUCUREȘTI	
6.	CAYA OPERATIONAL CENTER S.R.L.	HALĂ PRODUCȚIE ȘI DEPOZITARE	VALEA CASCADELOR NR. 21K, SECTOR 6, BUCUREȘTI	

PRIMĂRIA MUNICIPIULUI BUCUREȘTI DIRECȚIA GENERALĂ SITUAȚII DE URGENȚĂ, STATISTICĂ ȘI MANAGEMENT DIRECȚIA INZESTRARE MATERIALĂ ȘI SITUAȚII DE URGENȚĂ ROMÂNIA

PROCEDURI DE INTERVENŢIE

1. Proceduri specifice de intervenţie şi coordonarea acţiunilor de răspuns în caz cutremure şi prăbuşiri de teren

a) Definiţie:

Alunecare de teren - deplasare a rocilor şi/sau a masivelor de pământ care formează versanţii unor munţi sau dealuri, a pantelor unor lucrări de hidroameliorаţii sau a altor lucrări funciare, ce poate produce victime umane şi pagube materiale.

Cutremur - mişcare vibratoare a scoarţei terestre, generată de o ruptură brutală în aceasta, ce poate duce la victime umane şi distrugeri materiale.

b)Caracteristicile zonei de competenţă:

Din evidenţa Inspectoratului Teritorial de Stat în Construcţii Bucuresti-Ilfov rezultă următoarele date privind localităţile, gospodăriile şi persoanele ce pot fi afectate de alunecările de teren (tratate la capitolul III - Analiza riscurilor generatoare de situaţii de urgenţă, Secţiunea 1 – Riscuri naturale, punctul 3.1.5. Alunecări de teren)

c)Acte normative care reglementează activitatea I.G.S.U. în caz de alunecări, cutremure şi prăbuşiri de teren:

- Legea nr. 575 din 22 octombrie 2001
- O.U.G. 21 din 15 aprilie 2004
- O.M.A.I. nr. 1134 din 13 ianuarie 2006
- O.M.A.I. nr. 1995/2005/1160/2006
- O.M.A.I. nr. 1184 din 6 februarie 2006
- O.M.A.I. nr. 2061/170/2023

d) Efectele negative ale alunecărilor de teren:

- blocarea totală sau parţială a accesului;
- sistarea furnizării utilităţilor (energie electrică, gaze naturale,apă);
- imposibilitatea desfăşurării unor acţiuni de aprovizionare;
- sistarea activităţilor la obiectivele socio- economice;
- afectarea unor construcţii civile, operatori economici.

e) Monitorizarea pericolelor, riscurilor specifice şi efectelor negative:

1) centralizarea datelor
2) monitorizarea pericolelor
3) evaluarea riscurilor
4) evaluarea efectelor negative

f) Managementul intervenţiei la alunecările de teren:

- concentrarea forţelor şi mijloacelor;
- organizarea dispozitivului de acţiune;
- realizarea/ dislocarea căilor de acces;
- identificarea persoanelor afectate, izolate;
- organizarea salvării şi evacuării persoanelor şi animalelor afectate;
- organizarea salvării bunurilor de patrimoniu.

g) Acţiuni/măsuri/competenţe ale forţelor de intervenţie

În funcţie de natura dezastrului sau a substanţelor periculoase implicate se solicită intervenţia de urgenţă a altor structuri specializate de la : CNCAN - Comisia Naţională a

Controlului Activităţii Nucleare; ARR - Autoritatea Rutieră Română; AFER - Autoritatea Feroviară Română; A.N.S.P.C.P.- Autoritatea Naţională a Substanţelor şi Preparatelor Chimice Periculoase; D.S.P.- Direcţia de Sănătate Publică; A.N.M.; S.G.A- Serviciul de Gospodărire a Apelor ; Crucea Roşie.

h) Cronologia de angajare a forţelor, mijloacele disponibile şi timpul de răspuns sunt prevăzute mai jos.

La timpul de punere în alertă a subunităţilor trebuie adăugat timpul consumat pe durata deplasării de la sediile subunităţilor la locurile de intervenţie.

PRIMĂRIA MUNICIPIULUI BUCUREŞTI
DIRECŢIA GENERALĂ SITUAŢII DE URGENŢĂ
DIRECŢIA ÎNZESTRARE MATERIALĂ ŞI SITUAŢII DE URGENŢĂ
ROMÂNIA

CRONOLOGIA DE ANGAJARE A FORŢELOR

Nr crt	Plecării din loc dispunere	Ajungerii în raion	Activitatea ce se desfăşoară	Mijloace la dispoziţie	
				Efective	Tehnică
1	C+5	C+10	**Ordinul inspectorului şef pentru intervenţie (transmiterea la subunităţi)**	**Şef CO, ofiţer operativ/dispecerat**	**Telefon fix, mobil, IC, Fax**
2	C+5	C+15	**Faza I – Intervenţia subunităţii în al cărei raionul de intervenţie s-a produs situaţia de urgenţă**	**Anexa 11**	**Anexa 11**
3	C+10	C+20	**Faza II – Intervenţia subunităţii(lor) din raioanele de intervenţie vecine celui afectat**	**Anexa 11**	**Anexa 11**
4	C+12	C+22	**Faza III – Intervenţia altor subunităţi din zona de competenţă a ISUBIF**	**Anexa 11**	**Anexa 11**
5	C+60	C+90	**Intervenţia SVSU din zona afectată şi limitrofe**	**Anexa 11**	**Anexa 11**
6	C+60	C+90	**Intervenţia SVSU din zona afectată şi limitrofe**	**Anexa 11**	**Anexa 11**
7	C+60	C+80	**Intervenţia grupării operative a ISUBIF**	**6 persoane**	**..1.. autoturism de teren** **..1..punct de comanda mobil**
8	Intervenţia forţelor structurilor cu care se cooperează (MAI, MAN):				
	C+5	C+15	**- Direcţia Generala de Poliţie a Municipiului Bucureşti**	**Echipaje de siguranţă publică şi patrulare, respective poliţie rutieră, în funcţie de amploarea accidentului**	
	C+5	C+15	**- Direcţia Generala de Jandarmi a Municipiului Bucureşti**	**Echipe specializate în funcţie de amploarea accidentului**	
	C+180	C+220	**- Comandamentul Garnizoanei Municipiului Bucureşti**	**Echipe specializate în funcţie de amploarea accidentului**	
9	Intervenţia structurilor din Municipiul Bucureşti cu funcţii de sprijin:				
	C+100	C+140	**- Direcţia de Sănătate publică,**	**Echipe specializate în funcţie de amploarea accidentului**	

	C+100	C+140	- Direcţia Sanitară Veterinară şi pentru Siguranta Alimentelor a Municipiului Bucureşti	Echipe specializate în funcţie de amploarea accidentului	
	C+100	C+140	- Direcţia de Mediu Bucureşti din cadrul Agenţiei Naţionale pentru Mediu şi Arii Protejate	Echipe specializate în funcţie de amploarea accidentului	
	C+100	C+140	- Crucea Roşie	Echipe specializate în funcţie de amploarea accidentului	
	C+100	C+140	• A.R.R. – Autoritatea Rutieră Română • A.F.E.R. – Autoritatea Feroviară Română • A.N.S.P.C.P. – Autoritatea Naţională a Substanţelor şi Preparatelor Chimice Periculoase • I.S.C. – Inspectoratul Teritorial de Stat în Construcţii Bucureşti-Ilfov S.G.A. – Serviciul de Gospodărire a Apelor Bucureşti-Ilfov	Echipe specializate în funcţie de amploarea accidentului	
10		C+270	Intervenţia grupărilor de sprijin de la judeţele limitrofe	Cu aprobarea IGSU, în funcţie de amploarea accidentului	
11		C+24 h	Intervenţia grupărilor de sprijin din alte judeţe		
12			Acordarea ajutoarelor persoanelor implicate în accident.	La solicitarea autorităţilor	
13			Participarea la evaluarea pagubelor	Comisie mixtă	
14			Rapoarte operative către IGSU (începera şi terminarea intervenţiei, zilnic la orele 07.00, 14.00,20.00, la ordin, ori decâte ori situaţia impune acest lucru)	Şef CO ISUBIF , ofiţer operativ /dispecerat	Fax Rapoarte de la subunităţi

2. Proceduri specifice de intervenţie şi coordonarea acţiunilor de răspuns în caz de inundaţii

a) **Proceduri de intervenţie în cazul situaţiei de atenţie**

Situaţia de atenţie *- are semnificaţia unei situaţii deosebite şi nu reprezintă neapărat un pericol.*

Consecinţele intrării în situaţia de atenţie sunt:

- îndesirea observaţiilor şi măsurătorilor care se fac pentru urmărirea fenomenului şi pentru prognoza evoluţiei sale;
- verificarea construcţiilor cu rol de apărare şi urmărirea asigurării condiţiilor de scurgere a apelor mari;
- informarea despre posibilitatea producerii unei poluări accidentale.

Pentru toate situaţiile de urgenţă generate de fenomene hidrometeorologice periculoase, având ca efect producerea de inundaţii, incidente/accidente la construcţiile hidrotehnice, la nivelul **Inspectoratului pentru Situaţii de Urgenţă „Dealul Spirii" Bucureşti-Ilfov**, se vor lua următoarele măsuri:

1. Informarea structurilor proprii cu privire la „Situaţia de atenţie";
2. Informarea structurilor cu care se cooperează, cu privire la „Situaţia de atenţie", în vederea verificării proprii a capacităţii de intervenţie;
3. Verificarea şi pregătirea tehnicii de luptă, a mijloacelor şi accesoriilor specifice de intervenţie pentru a asigura în permanenţă funcţionarea şi menţinerea în stare operativă;
4. Identificarea tuturor zonelor cu potenţiale riscuri, din fiecare sector al capitalei;
5. Confruntarea bazei de date de la nivelul Inspecţiei de prevenire pentru situaţii de urgenţă de la mivelul ISUBIF, referitoare la tehnica şi mijloacele de intervenţie în astfel de situaţii, de care dispun Comitetele locale precum şi operatorii economici de la sectoare (cu responsabili : nume şi nr. de telefon), care pot fi folosite, cu situaţia la zi a acestora;
6. Menţinerea permanentă a legăturii cu organele administraţiei centrale şi locale, în vederea informării operative privind starea drumurilor şi a tuturor căilor de acces din zona de competenţă / responsabilitate / raionul de intervenţie.

NOTĂ : Unităţile şi subunităţile subordonate Inspectoratului pentru Situaţii de Urgenţă "Dealul Spirii" Bucureşti-Ilfov vor pune accent pe verificarea tehnică a motopompelor, ejectoarelor pentru ape mici, pompelor submersibile, bărcilor, vestelor de salvare, etc. şi a modalităţilor de încadrare operativă, în vederea asigurării intervenţiei în cazul apariţiei unor evenimente în zona de competenţă / responsabilitate / raionul de intervenţie.

PRIMĂRIA MUNICIPIULUI BUCUREŞTI DIRECŢIA GENERALĂ SITUAŢII DE URGENŢĂ ŞI STATISTICĂ DIRECŢIA ÎNZESTRARE MATERIALĂ ŞI SITUAŢII DE URGENŢĂ ROMÂNIA

b) **Proceduri de intervenţie în cazul situaţiei de alarmă**

Situaţia de alarmă - *este caracterizată printr-o evoluţie a fenomenelor în direcţia în care poate conduce la un anume pericol (de exemplu: creşterea în continuare a nivelurilor pe cursul de apă, creşterea debitelor infiltrate prin construcţiile hidrotehnice de reţenţie şi a antrenării de materiale din corpul acestora, creşterea intensităţii precipitaţiilor sau a vitezei vântului, poluări accidentale confirmate care necesită intervenţii şi altele).*

Declanşarea stării de alarmă conduce la intrarea în situaţia operativă a comitetelor pentru situaţii de urgenţă. Activităţile desfăşurate sunt atât activităţi menite să stăpânească fenomenul, cât şi activităţi pregătitoare pentru eventualitatea declanşării situaţiei de pericol.

A. Inspectoratul pentru Situaţii de Urgenţă „Dealul Spirii" Bucureşti-Ilfov:

- în funcţie de situaţia de la locul evenimentului, vor intra în dispozitiv, în conformitate cu ordinul comandantului acţiunii;

NOTĂ: În funcţie de evoluţia evenimentelor, se vor trimite forţe şi mijloace (pe cât este posibil din raionul de intervenţie/zona de responsabilitate/zona de competenţă), conform anexei nr.11.

Prin intermediul **Comitetelor Locale pentru Situaţii de Urgenţă** se va apela şi la operatorii economici din zona evenimentului care dispun de forţe şi mijloace necesare acestui tip de intervenţie.

B. Direcţia Generală de Jandarmi a Municipiului Bucureşti (conform atribuţiilor stabilite prin Protocolul de cooperare):

- în funcţie de situaţia de la locul evenimentului, vor intra în dispozitiv, în conformitate cu ordinul comandantului acţiunii;
- participă împreună cu celelalte forţe la salvarea, evacuarea şi transportul sinistraţilor.

NOTĂ: Numărul forţelor şi mijloacelor se vor stabili de comandantului acţiunii, în funcţie de evoluţia evenimentelor.

***C. Direcţia Generala de Poliţie a Municipiului Bucureşti** (conform atribuţiilor stabilite prin Protocolul de cooperare):*

- în funcţie de situaţia de la locul evenimentului, în conformitate cu ordinul comandantului acţiunii, se vor lua măsurile specifice de deviere şi restricţionare a circulaţiei rutiere (dacă situaţia o impune)
- participă împreună cu celelalte forţe la salvarea, evacuarea şi transportul sinistraţilor.

NOTĂ: Numărul forţelor şi mijloacelor se vor stabili de comandantului acţiunii, în funcţie de evoluţia evenimentelor.

PRIMĂRIA MUNICIPIULUI BUCUREŞTI DIRECŢIA GENERALĂ SITUAŢII DE URGENŢĂ DIRECŢIA INZESTRARE MATERIALĂ ŞI SITUAŢII DE URGENŢĂ ROMÂNIA

D. Direcţia de Sănătate Publică a Municipiului Bucureşti (conform atribuţiilor stabilite prin Protocolul de cooperare):

- în funcţie de situaţia de la locul evenimentului, execută triajul, acordă primul ajutor, transportă victimele la spital, etc;
- în funcţie de situaţia de la faţa locului, anunţă spitalele de urgenţă pentru primirea şi repartizarea răniţilor.

E. Comitetele Locale pentru Situaţii de Urgenţă (conform atribuţiilor stabilite prin Protocolul de cooperare):

- în funcţie de situaţia de la locul evenimentului, activează formaţiunile proprii de intervenţie pentru evacuarea, transportul, cazarea şi hrănirea persoanelor sinistrate.

F. Direcţia de Mediu Bucureşti din cadrul Agenţiei Naţionale pentru Mediu şi Arii Protejate (conform atribuţiilor stabilite prin Protocolul de cooperare):

- în funcţie de situaţia de la locul evenimentului, execută măsurători în vederea stabilirii poluării (dacă este cazul), pericolul pentru mediu (poluare apă, aer, sol) şi propun măsurile care se iau pentru aducerea la parametrii normali a factorilor de mediu;
- prelevează probe din reţeaua de canalizare, în vederea stabilirii gradului de contaminare.

G. Sistemul de Gospodărire a Apelor Ilfov-Bucureşti :

- asigură conducerea Grupului de Suport Tehnic pentru gestionarea tipurilor de risc specifice, constituit în cadrul C.M.B.S.U.;
- dispune măsuri operative obligatorii, în legătură cu exploatarea lacurilor de acumulare şi barajelor, indiferent de deţinător, astfel încât prin exploatarea coordonată la nivel de bazin hidrografic, să se realizeze eficienţa maximă în acţiunile de apărare împotriva inundaţiilor;
- asigură fluxul informaţional, precum şi raportările specifice, conform prevederilor legale în vigoare;
- asigură diseminarea informaţiilor şi avertizărilor la obiectivele hidrotehnice din administrare şi Centrul Operaţional al I.S.U. "Dealul Spirii Bucureşti-Ilfov, precum şi a cantităţilor de precipitaţii înregistrate la posturile pluviometrice din administrare;
- asigură forţele şi mijloacele de intervenţie operative, prin sistemele hidrotehnice şi formaţiile de exploatare, cu prioritate pentru acţiunile de combatere a efectelor inundaţiilor produse la lurările hidrotehnice din administrare.

<u>NOTĂ</u>: În funcţie de situaţia de la faţa locului, de estimarea evoluţiei ulterioare şi consecinţelor probabile ale evenimentului, comandantul acţiunii poate dispune luarea măsurilor de evacuare a populaţiei (dacă este cazul).

c) **Proceduri de intervenţie în cazul situaţiei de pericol**

Situaţia de pericol - *este declanşată în momentul în care pericolul devine iminent şi este necesară luarea unor măsuri excepţionale pentru limitarea efectelor inundaţiilor (evacuarea populaţiei, a animalelor, a unor bunuri materiale, măsuri deosebite în exploatarea construcţiilor hidrotehnice cu rol de apărare împotriva inundaţiilor, restricţii de circulaţie pe unele drumuri şi poduri, precum şi pe căile navigabile), precum şi pentru combaterea poluărilor accidentale cu efecte grave*

PRIMĂRIA MUNICIPIULUI BUCUREŞTI
DIRECŢIA GENERALĂ SITUAŢII DE URGENŢĂ A MUNICIPIULUI BUCUREŞTI
DIRECŢIA ÎNZESTRARE, MATERIALĂ ŞI SITUAŢII DE URGENŢĂ
ROMÂNIA

asupra ecosistemului (modificarea parametrilor de calitate a apei, distrugerea faunei şi ihtiofaunei, a mediului înconjurător şi altele, sau care depăşesc teritoriul de competenţă).

A. Inspectoratul pentru Situaţii de Urgenţă „Dealul Spirii" Bucureşti-Ilfov:

- în funcţie de situaţia de la locul evenimentului, vor intra în dispozitiv, în conformitate cu ordinul comandantului acţiunii, pentru oprirea circulaţiei (dacă este cazul);
- participă împreună cu celelalte forţe la salvarea, evacuarea şi transportul sinistraţilor.

NOTĂ: În funcţie de evoluţia evenimentelor, se vor trimite forţe şi mijloace (pe cât posibil din raionul de intervenţie / zona de responsabilitate).

Prin intermediul **Comitetelor Locale pentru Situaţii de Urgenţă** se va apela şi la operatorii economici din zona limitrofă evenimentului care dispun de forţe şi mijloace necesare unei asemenea intervenţii.

B. Direcţia Generală de Jandarmi a Municipiului Bucureşti (conform atribuţiilor stabilite prin Protocolul de cooperare):

- în funcţie de situaţia de la locul evenimentului, vor intra în dispozitiv, în conformitate cu ordinul comandantului acţiunii;
- participă împreună cu celelalte forţe la salvarea, evacuarea şi transportul sinistraţilor.

Notă: Numărul forţelor şi mijloacelor se vor stabili de comandantului acţiunii în funcţie de evoluţia evenimentelor.

***C.* Direcţia Generala de Poliţie a Municipiului Bucureşti** *(conform atribuţiilor stabilite prin Protocolul de cooperare):*

- în funcţie de situaţia de la locul evenimentului, vor intra în dispozitiv, în conformitate cu ordinul comandantului acţiunii, pentru oprirea circulaţiei, (dacă este cazul).
- participă împreună cu celelalte forţe la salvarea, evacuarea şi transportul sinistraţilor.

NOTĂ: Numărul forţelor şi mijloacelor se vor stabili de comandantului acţiunii în funcţie de evoluţia evenimentelor.

D. Direcţia de Sănătate Publică a Municipiului Bucureşti (conform atribuţiilor stabilite prin Protocolul de cooperare):

- în funcţie de situaţia de la locul evenimentului, execută triajul, acordă primul ajutor, transportă victimele la spital, etc.
- în funcţie de situaţia de la faţa locului, anunţă spitalele de urgenţă pentru primirea şi repartizarea răniţilor.

E. Operatorii reţelelor de utilităţi publice (ApaNova, Distrigaz, Enel etc.) (conform atribuţiilor stabilite prin Protocoalele de cooperare)

PRIMĂRIA MUNICIPIULUI BUCUREŞTI DIRECŢIA GENERALĂ SITUAŢII DE URGENŢĂ DIRECŢIA ÎNZESTRARE MATERIALĂ ŞI SITUAŢII DE URGENŢĂ ROMÂNIA

- în funcţie de situaţia de la locul evenimentului, activează formaţiunile proprii de intervenţie pentru restabilirea st[rii de normalitate;

F. Comitetele Locale pentru Situaţii de Urgenţă (conform atribuţiilor stabilite prin Protocolul de cooperare):

- în funcţie de situaţia de la locul evenimentului, activează formaţiunile proprii de intervenţie pentru evacuarea, transportul, cazarea şi hrănirea persoanelor sinistrate.

G. Direcția de Mediu București din cadrul Agenției Naționale pentru Mediu și Arii Protejate (conform atribuţiilor stabilite prin Protocolul de cooperare):

- în funcţie de situaţia de la locul evenimentului, execută măsurători în vederea stabilirii poluării (dacă este cazul), pericolul pentru mediu (poluare apă, aer, sol) şi propun măsurile care se iau pentru aducerea la parametrii normali a factorilor de mediu;

H. Sistemul de Gospodărire a Apelor Ilfov-București:
- transmite situația lacurilor de acumulare și a construcțiilor hidrotehnice, deciziile luate privind exploatarea acestora, pentru corelarea situației hidrologice din bazin, cu exploatarea construcțiilor hidrotehnice;
- transmite, când este cazul, situațiile periculoase la construcțiile hidrotehnice (depășirea pragurilor critice la aparatele de măsură și control, infiltrații, alunecări de taluzuri, blocări de vane, alte date), măsurile luate la obiectivele hidrotehnice, precum și pe cele de avertizare în aval;
- participă cu forțe și mijloace proprii, la combaterea efectelor inundațiilor.

<u>NOTĂ</u>: În funcţie de situaţia de la faţa locului, de estimarea evoluţiei ulterioare şi consecinţelor probabile ale evenimentului, comandantul acţiunii poate dispune luarea măsurilor de evacuare a populaţiei (dacă este cazul), în conformitate cu normele în vigoare.

Acţiuni pe termen lung

În perioada care succede evenimentul, se vor executa activităţi pentru menţinerea măsurilor aplicate anterior şi se vor desfăşura acţiuni de intervenţie, localizare şi înlăturare a urmărilor evenimentului, salvare a oamenilor şi diminuare a pierderilor. În paralel cu activităţile specifice de conducere, Comitetul Municipiului Bucureşti pentru Situaţii de Urgenţă realizează, potrivit planului, acţiuni care vizează:

- informarea populaţiei prin folosirea mijloacelor mass media;
- cercetarea – căutarea şi salvarea persoanelor afectate;
- întreruperea alimentării cu gaze şi energie electrică a zonelor afectate pentru evitarea produceri unor incendii sau a altor evenimente;
- deblocarea şi salvarea răniţilor (supravieţuitorilor);
- degajarea căilor de acces;

PRIMĂRIA MUNICIPIULUI BUCUREȘTI DIRECȚIA GENERALĂ SITUAȚII DE URGENȚĂ, STATISTICĂ ȘI STRATEGII DIRECȚIA INZESTRARE MATERIALĂ ȘI SITUAȚII DE URGENȚĂ ROMÂNIA

- acordarea primului ajutor, asigurarea ajutorului medical de urgenţă, transportul persoanelor vătămate şi spitalizarea acestora;
- remedierea avariilor la reţelele afectate;
- evacuarea eventualilor sinistraţi;
- organizarea transportului şi distribuţiei apei potabile, alimentelor şi altor produse de strictă necesitate;
- supravegherea şi controlul zonelor afectate – stabilirea priorităţilor acţiunilor de răspuns;
- realizarea măsurilor de ordine, pază şi îndrumare a circulaţiei;
- supravegherea factorilor de mediu, surselor de risc complementare şi neutralizarea acestora, dacă este cazul;
- organizarea unor puncte de primire, evidenţă şi identificare a persoanelor decedate, precum şi înhumarea lor.

Activităţile de mai sus sunt o continuare a acţiunilor de localizare şi înlăturare a urmărilor evenimentului şi au drept scop restabilirea vieţii economico – sociale şi reabilitarea zonelor afectate. În afara măsurilor specificate, se vor desfăşura activităţi pe termen lung care vor avea în vedere:

- deblocarea căilor de acces (circulaţie) şi curăţirea locurilor afectate;
- consolidarea unor construcţii avariate şi refacerea infrastructurii;
- remedierea avariilor la toate reţele utilitare existente;
- decontaminarea (dacă este cazul);
- evaluarea evenimentului, a consecinţelor acestuia şi a modului în care s-a intervenit şi formularea unor concluzii şi propuneri care se impun.

PRIMĂRIA MUNICIPIULUI BUCUREŞTI DIRECŢIA GENERALĂ SITUAŢII DE URGENŢĂ, STATISTICĂ ŞI ÎNVĂŢĂMÂNT DIRECŢIA ÎNZESTRARE MATERIALĂ ŞI SITUAŢII DE URGENŢĂ ROMÂNIA

3. Proceduri specifice de intervenţie şi coordonarea acţiunilor de răspuns în caz de accidente chimice

a) Definiţie:

Accidentul chimic – reprezintă eliberarea în mediu, ca urmare a unor cauze antropice sau naturale, a unor substanţe toxice industriale în asemenea cantităţi încât depăşesc mult nivelele maxim admise şi pot afecta sănătatea populaţiei (pot cauza intoxicarea sau moartea).

Accidentul chimic – reprezintă o eliberare necontrolată în mediul înconjurător a unor substanţe toxice industriale la concentraţii mai mari decât concentraţiile maxim admise, punând astfel în pericol sănătatea populaţiei.

Spaţiul în care substanţa toxică industrială îşi manifestă acţiunea vătămătoare, ca urmare a unui accident chimic, se numeşte *focar chimic*.

Zona letală este considerată zona de acţiune a norului toxic în care concentraţia substanţei toxice (concentraţia de intoxicare) poate produce moartea unei persoane într-un timp de cel mult 15 minute prin inhalare.

Zona de intoxicare este considerată zona de acţiune a norului toxic în care concentraţia substanţei toxice (concentraţia de intoxicare) poate produce intoxicarea organismului timp de 1-5 minute, fiind necesar tratamentul medical (limita de suportabilitate).

Accidentul chimic este un eveniment imprevizibil!

b) Se vor avea în vedere caracteristicile zonei de competenţă.

Introducerea agenţilor economici care deţin SCTI

c) Se studiază actele normative care reglementează activitatea I.S.U. în caz de accident chimic.

d) Efectele negative ale accidentelor chimice:

- necesitatea intervenţiei cu forţe şi mijloace cu funcţii de sprijin la nivel judeţean din partea unor servicii şi instituţii publice;
- afectarea sănătăţii sau pierderea de vieţi omeneşti, poluarea mediului;
- provocarea de distrugeri colaterale;
- disfuncţionalitatea şi / sau blocarea căilor de transport.

e) Se monitorizează pericolele, riscurile specifice şi efectele negative.

Planuri de urgenţă internă, planuri de urgenţă externă, rapoarte de securitate.

f) Managementul intervenţiei la accidente chimice.

- asistenţa de urgenţă în cazul accidentelor chimice va fi coordonată de Direcţia de Mediu Bucureşti din cadrul Agenţiei Naţionale pentru Mediu şi Arii Protejate, Garda Naţională de Mediu;
- serviciile publice de urgenţă prespitalicească intră cu toate funcţiile planificate sub comanda unică a I.S.U.;

g) Acţiuni/măsuri/competenţe ale forţelor de intervenţie.

Principalele operaţiuni de desfăşurare în caz de poluări ale factorilor de mediu:

- recunoaşterea zonei;

PRIMĂRIA MUNICIPIULUI BUCUREŞTI DIRECŢIA GENERALĂ SITUAŢII DE URGENŢĂ, STATISTICĂ ŞI ANALIZĂ DIRECŢIA ÎNZESTRARE MATERIALĂ ŞI SITUAŢII DE URGENŢĂ ROMÂNIA

- asigurarea/balizarea/paza şi protecţia bunurilor din zonă–Forţele de poliţie şi jandarmi;
- protejarea şi evacuarea la nevoie a colectivităţilor aflate în pericol;
- prezenţa şi/sau identificarea substanţelor periculoase;
- dispunerea măsurilor de protecţie a personalului de intervenţie cât şi a persoanelor din zona afectată;
- participarea cu specialişti în comisiile de stabilire a cauzelor, împrejurărilor producerii evenimentului precum şi evaluarea consecinţelor accidentului;
- înlăturarea efectelor şi restabilirea situaţiei anterioare.

Forţe participante:

În funcţie de natura accidentului sau a substanţelor periculoase implicate se solicită intervenţia de urgenţă a altor structuri specializate de la:

- **A.R.R.** – Autoritatea Rutieră Română
- **A.F.E.R.** – Autoritatea Feroviară Română
- **A.N.S.P.C.P.** – Autoritatea Naţională a Substanţelor şi Preparatelor Chimice Periculoase
- **D.S.P.M.B.** – Direcţia de Sănătate Publică a Municipiului Bucureşti
- **D.S.V.S.A.** – Direcţia Sanitar Veterinară şi pentru Siguranţa Alimentelor a municipiului Bucureşti
- **A.N.M.** – Agenţia Naţională de Mediu
- **I.S.C.** – Inspectoratul Teritorial de Stat în Construcţii Bucureşti-Ilfov
- **S.G.A.** – Serviciul de Gospodărire a Apelor
- **Crucea Roşie**
- **M.Ap.N.**
- **Direcţia Generală de Poliţie a Municipiului Bucureşti**
- **Direcţia Generală de Jandarmi a Municipiului Bucureşti**

***4. Proceduri specifice de intervenţie şi coordonarea acţiunilor de răspuns în caz de* de îmbolnăviri în masă, epidemii, pandemii, epizootii şi zoonoze**

I. Monitorizarea pericolelor, riscurilor specifice şi efectelor negative:

1) centralizarea datelor
2) monitorizarea pericolelor
3) evaluarea riscurilor
4) evaluarea efectelor negative

II. Managementul intervenţiei:

- concentrarea forţelor şi mijloacelor; constituirea unui centru de criză la nivelul Municipiului Bucureşti;

- organizarea dispozitivului de acţiune; furnizarea unei liste a centrelor locale de control al bolii;
- măsurile aplicate în caz de suspiciune sau confirmare a îmbolnăvirii în masă:
  * realizarea carantinei zonei afectate;
  * identificarea persoanelor afectate, izolate;
  * organizarea evacuării persoanelor afectate;
  * organizarea eutanasierii animalelor afectate;
  * organizarea decontaminării personalului.

III. Acţiuni/măsuri/competenţe ale forţelor de intervenţie:

Se vor utiliza măsurile de profilaxie sanitară:
- izolarea strictă a focarelor;
- curăţarea şi dezinfecţia riguroasă a adăposturilor şi a tuturor spaţiilor de cazare;
- controlul traficului de persoane, distrugerea tuturor animalelor bolnave;
- ecarisarea şi procesarea carcaselor şi a tuturor surselor posibile de contaminare;
- controlul vectorilor în populaţiile de păsări;
- interzicerea contactului cu păsări cu un status de sănătate necunoscut.

În cazul unui focar se aplică:
- tăierea sau uciderea integrală a păsărilor în efectivul afectat;
- ecarisarea carcaselor şi a produselor provenite de la acestea;
- curăţirea şi dezinfecţia.

Pentru o bună gestionare a situaţiei de urgenţă apărute, se impune o conducere/coordonare unitară la locul producerii situaţiei de urgenţă.

5. Proceduri specifice de intervenţie şi coordonarea acţiunilor de răspuns în caz de de accidente aviatice civile

Forţele participante, după alarmare, se vor deplasa în zona de intervenţie în cel mai scurt timp.

În zona producerii accidentului, până la numirea de către prefect a unui comandant al acţiunii, responsabil cu conducerea intervenţiei va fi primul ofiţer care ajunge în perimetrul intervenţiei, celelalte forţe respectând ordinele acestuia.

Comandantului acţiunii va avea puse la dispoziţie, de către instituţiile implicate în gestionarea situaţiei de urgenţă generate de un accident aviatic, forţele şi mijloacele de intervenţie prezentate în ***Situaţia forţelor şi mijloacelor de intervenţie*** din Anexa 3.

În urma evaluării situaţiei din teren, comandantul acţiunii, la nevoie va solicita, în sprijin, forţe şi mijloace Comitetului Municipiului Bucureşti pentru Situaţii de Urgenţă.

Zona accidentului se va împărţi astfel:

✓ **Zona I - de intervenţie;**

- sectoare de intervenţie;
- puncte de lucru;
- puncte control acces în zona de intervenţie;

✓ **Zona II, în care se regăsesc următoarele:**

- Punctul de triere răniţi;
- Punctul de preluare a supravieţuitorilor;
- Punct depunere persoane decedate;
- Punctul de aşteptare a ambulanţelor;
- Punct de adunare a obiectelor şi bunurilor care au aparţinut pasagerilor şi membrilor echipajului;
- Punct de adunare a documentelor, actelor de identitate şi valorilor;
- Punct de adunare a componentelor aeronavei distruse sau avariate;
- Punte de conducere în teren;
- Punct de comandă al acţiunii;

Dacă în urma accidentului s-a produs contaminare chimică sau radioactivă, în zonă se vor instala puncte de decontaminare personal şi tehnică.

✓ **Zona III, în care se regăsesc următoarele**:

- Punctul de reconciliere a rudelor cu supravieţuitorilor;
- Rezerva forţelor de intervenţie;
- Punctul de logistică a intervenţiei;
- Punct de Informare Publică (PR);
- Centrul de presă;
- Punct(e) control acces în zona accidentului.

Se stabilesc, astfel, echipele care au acces în zona de intervenţie, pentru: stingerea incendiilor, descarcerare, salvare şi limitarea distrugerii de probe, în vederea efectuării identificării persoanelor decedate şi a începerii anchetei, de către instituţiile acreditate în acest sens.

Comandantul acţiunii va stabili accesul în cele trei zone a echipajelor, în funcţie de nivelul de acces şi de gravitatea accidentului, astfel:

- ZONA I

- echipele de pompieri, participante la stingerea incendiului şi la activităţile de descarcerare;

- echipele SMURD, SABIF şi ASVSU, în vederea acordării primului ajutor, la locul accidentului (ambulanţele SMURD şi SABIF nu au acces în această zonă, transportul răniţilor la Punctul de Triere Răniţi efectuându-se pe brancardă);

- echipele Institutului de Medicină Legală, care vor preleva probe în vederea identificării persoanelor decedate;

- echipa de investigatori desemnaţi cu ancheta accidentului;

- echipe de decontaminare;

PRIMĂRIA MUNICIPIULUI BUCUREŞTI DIRECŢIA GENERALĂ SITUAŢII DE URGENŢĂ DIRECŢIA INZESTRARE MATERIALĂ ŞI SITUAŢII DE URGENŢĂ ROMÂNIA

- echipe pentru dezasamblarea şi evacuarea elementelor aeronavei avariate sau distruse.

- ZONA II
  - echipele de la Crucea Roşie;
  - echipele de la Direcţia Generală de Poliţie a Municipiului Bucureşti;
  - echipele de la Direcţia Generală de Jandarmi a Municipiului Bucureşti;
  - echipele de la Poliţia Locală;
  - echipele de la Comandamentul Garnizoanei Bucureşti;
- ZONA III
  - echipele de intervenţie a celorlalte structuri de intervenţie pentru remedierea avariilor apărute la utilităţile din zonă.

Închiderea, limitarea şi accesul în cele trei zone se va face prin puncte control-acces organizate de către Direcţia Generală de Poliţie a Municipiului Bucureşti, Direcţia de Jandarmi a Municipiului Bucureşti şi Poliţia Locală a Municipiului Bucureşti;

- echipe de logistica intervenţiei;
- alţi factori cu responsabilităţi în domeniul situaţiilor de urgenţă generate de un accident aviatic.

Procedura se aplică de către forţele participante în următoarele situaţii:

Inspectoratul pentru Situaţii de Urgenţă „Dealul Spirii" Bucureşti-Ilfov;

Deplasarea la locul intervenţiei se execută imediat după primirea mesajului de alertare a subunităţii, sub comanda:

- şefului G.I.S. pentru alertarea eşalonului I al gărzii de intervenţie (intervenţiile proprii ale subunităţii)
- unui comandant de echipaj nominalizat de către Şeful G.I.S., în cazul în care se solicită forţe în sprijin din eşalonul II.

Deplasarea la locul intervenţiei se execută la ordinul de marş (deplasare) al şefului gărzii de intervenţie, în care se va preciza:

- obiectivul unde se intervine (locaţia exactă);
- itinerariul de deplasare;
- forţele si mijloacele ce se deplasează,
- ordinea acestora în coloană.

Deplasarea la locul acţiunii se face în coloană, pe itinerariul ordonat, respectând regulile de siguranţă în traficul rutier, folosindu-se mijloacele de avertizare sonoră şi optică, astfel încât să se ajungă la locul intervenţiei în timpul cel mai scurt şi cu capacitatea de acţiune completă.

Pe timpul deplasării, servanţii pregătesc pentru intervenţie accesoriile ce se află în cabină.

Dacă din diferite motive autospeciala nu poate ajunge la locul intervenţiei, toţi servanţii din grupă, mai puţin şoferul, continuă deplasarea cu un alt autovehicul sau pe jos, dacă distanţa este scurtă. Felul şi cantitatea accesoriilor ce se iau vor fi stabilite de şeful gărzii de intervenţie, în funcţie de natura intervenţiei şi de posibilităţile [illegible]

PRIMĂRIA MUNICIPIULUI BUCUREŞTI DIRECŢIA GENERALĂ SITUAŢII DE URGENŢĂ ŞI STATISTICĂ DIRECŢIA ÎNZESTRARE MATERIALĂ ŞI SITUAŢII DE URGENŢĂ ROMÂNIA

existente la obiectivul respectiv. Ajungând la locul intervenţiei, şoferul opreşte autospeciala pe locul ordonat, astfel încât să nu stânjenească circulaţia altor autovehicule şi să permită manevrarea ulterioară a acesteia.

Intrarea în acţiune a forţelor, amplasarea mijloacelor şi realizarea dispozitivului preliminar de intervenţie;

Intrarea în acţiune a forţelor, amplasarea mijloacelor şi realizarea dispozitivului preliminar de intervenţie se face imediat după sosirea la locul intervenţiei sub comanda nemijlocită a şefului G.I.S., ţinând cont de următoarele principii:

Amplasarea autospecialelor şi utilajelor de intervenţie se va face pe cât posibil circular faţă de locul accidentului aviatic, lăsându-se spaţiu de manevră între ele (pentru realizarea alimentării, întinderii furtunelor, etc.) evitându-se blocarea căilor de acces şi concentrarea pe o latură (stradă, arteră, etc.) „bară la bară"a autospecialelor.

Amplasarea servanţilor în dispozitiv se va face ţinând cont de direcţia şi viteza vântului care favorizează propagarea rapidă a incendiului. Se va acţiona pe cât posibil circular, cu jeturi între-tăiate de apă/spumă astfel încât pe direcţia principală de propagare a incendiului servanţii să aibă vântul „în faţă".

Se va ţine cont de precipitaţiile (ploi, zăpadă) existente – cantitatea şi intensitatea lor.

Se va încerca primordial izolarea focarului de incendiu pentru oprirea propagării şi nu stingerea efectivă a acestuia.

Înaintea începerii operaţiunilor de stingere se vor opri toate utilităţile – curent, gaze, ventilaţie, apă. etc.

Recunoaşterea începe imediat după sosirea la locul acţiunii şi se continuă pe toată durata intervenţiei, trebuie să se desfăşoare într-un ritm rapid şi cu eficienţă maximă.

Executarea recunoaşterilor constă în cercetarea directă a locului şi împrejurărilor evenimentului, în scopul cunoaşterii situaţiei şi obţinerii datelor necesare pentru luarea hotărârii.

Recunoaşterea este condusă de comandantul acţiunii şi se execută pe mai multe direcţii, prin observare şi cercetare nemijlocită de către acesta, şeful grupei operative, şefii sectoarelor de intervenţie sau alte cadre, împreună cu specialiştii din obiectivul afectat şi în mod obligatoriu comandantul echipajului care acţionează pe direcţia unde se execută recunoaşterea.

La recunoaştere se stabilesc:

- gradul de pericol pentru oameni, căile, mijloacele şi procedeele de salvare, evacuare;
- persoanele surprinse de accident care nu se pot salva/evacua şi a căror viaţă este pusă în pericol;
- locul, natura, proporţiile, posibilităţile şi direcţiile de propagare ale incendiului, precum şi urmările avariei, accidentului sau dezastrului;
- pericolul de explozie, prăbuşire, intoxicare sau electrocutare;
- dispunerea obstacolelor împotriva incendiilor, a instalaţiilor fixe de stingere, starea acestora şi eficienţa lor pentru limitarea propagării;

- existenţa golurilor, instalaţiilor de ventilaţie sau de altă natură, ce pot favoriza propagarea incendiului;
- existenţa bunurilor materiale, necesitatea evacuării lor, a protejării împotriva focului, apei şi fumului;
- necesitatea desfacerii, dislocării sau demolării elementelor de construcţie, ce pot contribui la propagarea incendiului;
- sursele de apă, dispunerea, capacitatea şi posibilităţile de folosire ale acestora pentru alimentarea autospecialelor şi utilajelor.
- pericolele iminente pentru personalul propriu de intervenţie cât şi pentru populaţie şi/sau mediu înconjurător – existenţa substanţelor explozive şi/sau inflamabile în zona sau vecinătatea zonei de ardere, pericol iminent de explozie, prăbuşiri ale construcţiei, alunecări de teren, deversări ale unor substanţe periculoase, etc.
- localizarea focarului principal al incendiului

Analiza situaţiei, luarea hotărârii şi darea ordinului de intervenţie se execută de şeful gărzii de intervenţie/comandantul intervenţiei în toate situaţiile, în scopul coordonării acţiunii si întrebuinţării forţelor şi mijloacelor la dispoziţie într-o concepţie unitară, potrivit situaţiei concrete evaluată în urma executării recunoaşterilor.

Pe baza documentului de organizare a intervenţiei, sau în funcţie de complexitatea situaţiei şi a datelor obţinute, şeful gărzii de intervenţie/comandantul intervenţiei poate analiza situaţia, elabora hotărârea si transmite ordinul de intervenţie odată cu ordinul de marş (deplasare), pe timpul deplasării sau după sosirea la locul acţiunii.

Succesiunea hotărârilor şeful gărzii de intervenţie/comandantul intervenţiei şi a ordinelor de intervenţie va fi strict legată de evoluţia, în timp şi spaţiu, a situaţiei de la locul acţiunii.

Analiza situaţiei, luarea deciziei şi darea ordinului de intervenţie se face de către şeful G.I.S/comandantul intervenţiei imediat după executarea recunoaşterii.

Evacuarea, salvarea şi/sau protejarea persoanelor, limitarea distrugerii bunurilor materiale se execută concomitent cu operaţiunile de stingere a incendiului, sau de limitare şi înlăturare a efectelor avariei, accidentului sau dezastrului, de către personalul stabilit şi pregătit/specializat în acest scop.

Limitarea distrugerii bunurilor materiale se execută când acestea sunt ameninţate direct de incendiu sau efectele avariei, accidentului sau dezastrului.

În celelalte situaţii bunurile se evacuează, în prima urgenţă materialele şi substanţele cu pericol de explozie, precum si bunurile de valoare.

Dispozitivul de intervenţie se realizează, se adaptează şi se finalizează în raport cu situaţia concretă, gradul de cunoaştere al obiectivului şi variantele pentru care este organizată acţiunea, din mişcare, la sosirea gărzii de intervenţie la locul acţiunii, sau după executarea recunoaşterilor.

În orice situaţie, dispozitivul de intervenţie trebuie să corespundă:
- misiunii primite;
- concepţiei de acţiune;

- situaţiei în care se realizează dispozitivul;
- posibilităţilor de acţiune;
- dimensiunilor obiectivului şi proporţiilor incendiului, avariei, accidentului sau dezastrului
- vitezei şi direcţiilor de propagare ale incendiului şi efectelor avariei, accidentului sau dezastrului;
- caracteristicilor obiectivului (terenului);
- compunerii şi dotării /forţelor proprii şi ale celor cu care se cooperează.

Ca urmare, **structura dispozitivului de intervenţie** va fi:
- echipe de cercetare;
- echipe de recunoaştere;
- echipe de intervenţie (descarcerare, stins incendiul, sanitari-brancardieri, tehnice pentru dezmembrarea aeronavei, de decontaminare etc.);
- echipe de investigare;
- echipe de pază, ordine şi îndrumarea circulaţiei;
- puncte de prim ajutor;
- puncte de adunare-triere răniţi;
- puncte de adunare decedaţi;
- puncte de adunare bunuri, documente şi valori;
- puncte de decontaminare;
- puncte de conducere şi de comandă;
- puncte de informare publică;
- puncte de logistică;
- raion de adunare a forţelor după îndeplinirea misiunilor de intervenţie.

Manevra de forţe reprezintă regruparea forţelor şi mijloacelor, reorganizarea parţială sau totală a dispozitivului de intervenţie si se execută atunci când apar schimbări importante în evoluţia incendiului sau noi misiuni, cum sunt:
- necesitatea luării unor măsuri suplimentare pentru salvarea oamenilor şi evacuarea bunurilor materiale;
- propagarea cu rapiditate a incendiului la întreaga construcţie, instalaţie sau obiectivele învecinate;
- crearea unor condiţii avantajoase, care permit urgentarea stingerii incendiului;
- apariţia unor factori care pun în pericol personalul, tehnica şi materialele de prevenire şi stingere a incendiilor din dispozitiv.

Manevra de forţe se hotărăşte numai de comandantul intervenţiei.

După stingerea incendiului, limitarea şi înlăturarea urmărilor avariilor, accidentelor, sau dezastrelor, în raport de situaţie, se execută activitatea de regrupare a forţelor şi mijloacelor şi se asigură supravegherea clădirilor, instalaţiilor sau zonelor afectate.

De regulă, în acest scop, se desemnează forţe şi mijloace aparţinând subunităţilor din subordinea Inspectoratului pentru Situaţii de Urgenţă "Dealul Spirii" Bucureşti-Ilfov, care au competenţe în raionul de intervenţie în care s-a produs accidentul aviatic.

Serviciul de Ambulanţă Bucureşti-Ilfov:

În funcţie de numărul de persoane afectate, de suprafaţa afectată şi de timpul cât acţionează echipele de salvare acestea se împart în:

Gradul 1 — mici;
Gradul 2 — medii;
Gradul 3 — mari.

În acest plan sunt cuprinse atribuţiile întregului personal pe structuri profesionale şi nivel de competenţă.

Ca urmare a primirii alertării medicul coordonator de tură este informat imediat despre acest apel şi va trimite în regim de urgenţă în focarul respectiv 2-4 ambulante bine dotate care vor informa şi vor ţine legătura permanent cu dispeceratul SABIF şi medical coordonator asupra naturii accidentului, numărul de victime, necesarul de personal, de ambulanţe, material sanitar şi medicamente.

Concomitent medicul coordonator anunţă:

- Managerul SABIF şi în funcţie de amploarea acţiunii, ceilalţi factori responsabilitate;
- Ministerul Sănătăţii;
- Direcţia de Sănătate Publică a Municipiului Bucureşti, Instituţia Prefectului-Municipiul Bucureşti, Direcţia Generală de Poliţie a Municipiului Bucureşti, Inspectoratul pentru Situaţii de Urgenţă „Dealul Spirii" Bucureşti-Ilfov.

În focarul respectiv SMURD desemnează un Director Operaţiuni de Salvare – DOS, precum şi un Director de Salvări Medicale – DSM care vor dirija în continuare echipaje în funcţie de necesităţi şi de gradul evenimentului.

- Evenimentele de grad I se rezolva cu echipaje aflate în program
- Evenimentele de grad II - echipajele turei respective vor lucra şi după terminarea programului şi sunt mobilizaţi şi cei din tura următoare astfel ca jumătate din efectivul SABIF să lucreze 16 - 24 de ore.
- Evenimentele de grad III — se folosesc toate resursele instituţiei şi se pot cere sprijin şi de la alte unităţi sanitare.

Medicul coordonator alertează spitalele de urgenţă şi dacă este cazul şi celelalte spitale Directorul Operaţiuni de Salvare organizează şi răspunde de întreaga acţiune medicală din focar, păstrează legătura cu dispeceratul SABIF, colaborează cu celelalte echipe de salvare implicate (Pompieri, Poliţie, etc.).

În funcţie de amploarea dezastrului atitudinea este următoarea:

Dezastre de grad I - se acordă primul ajutor medical calificat şi transportul de urgenţă la spital.

Dezastre de grad II - se stabilesc locurile de amplasare a punctelor de prim ajutor medical unde se transportă iniţial victimele:

- se realizează triajul victimelor şi măsurile medicale de prim ajutor calificat;
- se organizează transportul medicalizat sau nemedicalizat al victimelor.

Dezastre de grad III — în afară de măsurile anterioare intervine şi temporizarea transporturilor unor victime din cauza stării lor clinice sau numărul insuficient de mijloace de transport, distanţa mare faţă de spitale, drumuri greu practicabile. În aceasta situaţie sunt necesare mai multe puncte de prim ajutor şi cu sprijinul autorităţilor locale, clădiri pentru adăpostirea şi tratarea victimelor ce urmează a fi transportate mai târziu.

La încheierea acţiunii Directorul Operaţiuni de Salvare – DOS, precum şi Directorul de Salvări Medicale – DSM întocmesc **raportul de informare** cu următoarele date:

- natura acţiunii numărul victimelor (asistate pe loc, internate, decedate specificându-se în limita posibilităţilor numele, vârsta, adresa) numărul şi tipul echipajelor participante la acţiune;
- durata acţiunii.

Raportul de informare v-a fi trimis Direcţiei de Sănătate Publică a Municipiului Bucureşti, Ministerului Sănătăţii şi autorităţilor locale: Primăriei Municipiului Bucureşti, Instituţiei Prefectului Municipiului Bucureşti, Inspectoratului pentru Situaţii de Urgentă „Dealul Spirii" Bucureşti-Ilfov.

Victimele sunt scoase şi aduse la echipajele ambulantelor sau la punctele de acordare a primului ajutor medical calificat de către echipajele de intervenţie ale I.S.U.B.-IF.

În situaţia existenţei mai multor victime, succesiunea acţiunilor de intervenţie este:

- punct de adunare răniţi, victime;
- triajul victimelor;
- acordarea primului ajutor medical calificat;
- transportul în ordinea priorităţilor medico chirurgicale.

Direcţia Generală de Poliţie a Municipiului Bucureşti

În situaţia preluării apelului unic de urgenţă 112 de către Dispeceratul Poliţiei Capitalei cu privire la producerea accidentului de aviaţie pe teritoriul Capitalei, acesta va retransmite sesizarea subunităţilor poliţiei competente teritorial conform indexului naţional 112 ce cuprinde obligaţiile operatorului de poliţie în astfel de cazuri, care vor întreprinde următoarele masuri:

- după primirea datelor necesare intervenţiei, efectivele de poliţie se vor deplasa în cel mai scurt timp la locul producerii accidentului aviatic civil;
- echipajele prezentate la faţa locului vor transmite către personalul de serviciu al subunităţii orice date şi informaţii;
- personalul de serviciu al subunităţii informează şeful subunităţii, Serviciul Dispecerat şi personalul principal de serviciu pe D.G.P.M.B. despre efectele accidentului şi măsurile luate;

PRIMĂRIA MUNICIPIULUI BUCUREŞTI DIRECŢIA GENERALĂ SITUAŢII DE URGENŢĂ, STRATEGII ŞI ANALIZE DIRECŢIA INZESTRARE MATERIALĂ ŞI SITUAŢII DE URGENŢĂ ROMÂNIA

- personalul de serviciu pe D.G.P.M.B. comunică cu operativitate toate informațiile/datele primite conducerii D.G.P.M.B., personalului de serviciu pe I.G.P.R. și M.A.I.;
- echipajele sosite la fața locului intensifică măsurile de menținere a ordinii publice, a celor de combatere a infracțiunilor și a altor fapte antisociale în zona de producere a accidentului; asigură izolarea zonei afectate și devierea circulației autovehiculelor și persoanelor, în scopul diminuării pierderilor complementare; asigură fluența traficului și priorității de deplasare pentru mijloacele de intervenție specifice;
- în cazul activării Planului Roșu de Intervenție la nivelul municipiului București, conducerea D.G.P.M.B. asigură punerea în aplicare a acestuia;
- structurile de intervenții criminale sprijină formațiunile specializate în acțiunile de identificare a victimelor și participă la activitățile de cercetare la fața locului;
- personalul de serviciu al D.G.P.M.B. asigură permanent schimbul de date și informații cu celelalte strucuri ale M.A.I.

Direcția Generală de Jandarmi a Municipiului București

Detașamentele de jandarmi, se vor deplasa în zona unde s-a produs accidentul de aviație civilă, aplicând procedurile proprii de intervenție urmărind executarea următoarelor activități:

- Limitarea accesului în zonă;
- Cooperarea cu poliția la respectarea restricțiilor de circulație în zonă impuse de situația respectivă;
- Participarea la evacuarea populației din zona afectată, dacă situația o impune;
- Participarea la acțiunile de căutare și salvare a răniților;
- Participarea la acțiunile de însoțire a transporturilor spre punctele de acordare a primului ajutor;
- Asigurarea pazei și protecția bunurilor evacuate;
- Participarea cu forțele și mijloacele disponibile la limitarea și înlăturarea efectelor produse de accidentul aviatic.

Direcția Generală de Poliție Locală și Control a Municipiului București

Echipajele de poliție comunitară se va deplasa în zona în care s-a produs, aplicând propriile proceduri de intervenție pentru:

- Participă la deblocarea căilor de acces spre locul (zona) de producere a accidentului, pentru a se crea condițiile operative de intervenție ;
- Anunță riveranii despre iminența propagării incendiului sau a existenței riscului unei explozii care poate afecta zona adiacentă locului accidentului;
- Participă la evacuarea cetățenilor surprinși în apropierea accidentului, expuși unor potențiale stări de pericol;
- Participă, împreună cu agenții de circulație la instituirea și menținerea restricțiilor de circulație pe arterele rutiere convergente zonei accidentului.

Asigură circulaţia spre locul accidentului a autovehiculelor autorităţilor (Parchet, Prefectură, Autoritatea Aeronautică, Primărie, etc.) şi a autospecialelor de intervenţie (I.S.U., serviciul de ambulanţă, Institutul de Medicină. Legală), precum şi a echipajelor furnizorilor de servicii publice pentru întreruperea acestora sau remedierea, unor avarii cauzate de accidentul aviatic (Distrigaz-sud, APA NOVA, S. C. ENEL DISTRIBUŢIE MUNTENIA S. A. – Unitatea Teritorială Bucureşti, Termoelectrica, Apele Române, etc.);

- Conlucrează cu Jandarmii sosiţi la faţa locului în vederea asigurării pazei perimetrului zonei accidentului pentru a da posibilitatea derulării activităţilor de salvare a victimelor şi bunurilor acestora, precum şi alte operaţiuni prevăzute de lege în astfel de situaţii;
- Participă la salvarea victimelor şi bunurilor acestora aflate în pericol;
- Paza bunurilor materiale rămase şi a celor evacuate;
- Informarea populaţiei privind stadiul activităţilor de evacuare;
- Efectuează alte activităţi stabilite de Primarul General la cererea Prefectului Capitalei.

S.C. Apa Nova Bucureşti S.A

- Declararea alarmei pentru anunţarea salariaţilor şi informarea de îndată a Inspectoratului pentru Situaţii de Urgenţă „Dealul Spirii" Bucureşti-Ilfov, a Prefecturii şi a celorlalte organe de stat abilitate;
- Se va desemna o persoana de contact responsabilă cu preluarea situaţiilor create în teren şi luarea măsurilor ce se impun;
- Un echipaj se va deplasa în zona de producere a evenimentului şi va executa următoarele activităţi conform cu procedurile de intervenţie interne:
  - Verificarea instalaţiei de apă potabilă;
  - Verifică reţeaua de hidranţi stradali şi măreşte presiunea în funcţie de solicitări;
  - Aprovizionarea populaţiei cu apă potabilă, în cazul în care reţeaua de apă potabilă este avariată;
  - Remediază reţeaua de apă potabilă avariată.

S. C. Distrigaz – Sud – Reţele Bucureşti

Un echipaj de intervenţie se va deplasa în zona producerii situaţiei de urgenţă generată de un accident aviatic, dacă situaţia o impune, aplicând procedurile proprii va urmări următoarele:

– verificarea instalaţiile pentru distribuirea gazelor naturale şi remediază defecţiunile apărute;.

– anunţă şi colaborează cu Dispeceratul ISUMB în cazul defecţiunilor majore ce sunt urmate de incendii (alte cazuri de forţă majoră) ;

PRIMĂRIA MUNICIPIULUI BUCUREŞTI DIRECŢIA GENERALĂ STATUL DE URGENŢĂ DIRECŢIA ÎNZESTRARE MATERIALĂ ŞI SITUAŢII DE URGENŢĂ ROMÂNIA

– acţionează pentru întreruperea distribuirii gazelor naturale în zonele în care acţionează forţele de intervenţie.

S. C. ENEL DISTRIBUŢIE MUNTENIA S. A. – Unitatea Teritorială Bucureşti

Dacă situaţia o impune, un echipaj de intervenţie se va deplasa în zona producerii accidentului de aviaţie civilă şi va aplica procedurile proprii pentru:
- întreruperea furnizării energiei electrice în perimetrul afectat;
- verificarea instalaţiei de înaltă tensiune;
- remedierea defectelor în cel mai scurt timp.

COMPANIA MUNICIPALĂ TERMOENERGETICA BUCUREŞTI

Compania Municipală Termoenergetica Bucureşti are echipe specializate cu personal calificat în remedierea avariilor, care funcţionează non-stop pe raza celor 6 sectoare ale capitalei. Echipa de intervenţii este compusă dintr-un autoatelier deservit de o echipă formată din 5 muncitori dotat cu grup electrogen şi de sudură care comunică cu Dispeceratul Central prin staţie de emisie-recepţie. Timpul de reacţie al acestora este de 30 de minute în condiţii normale de trafic ei acţionând la cel mai apropiat cămin (canal cu vane) care deserveşte zona în care s-a produs accidentul (menţionăm că nu întotdeauna canalele cu vane se află în apropierea zonei unde se produce avaria).

6. Procedura de înştiinţare şi alarmare a forţelor participante în cazul unei situaţii de urgenţă

În vederea realizării intervenţiei dispeceratelor de urgenţă ale agenţiilor competente (Inspectoratul pentru Situaţii de Urgenţă „Dealul Spirii"Bucureşti-Ilfov-U.P.U.-S.M.U.R.D. Bucureşti, Serviciul de Ambulanţă Bucureşti-Ilfov, Direcţia Generală de Poliţie a Municipiului Bucureşti şi Direcţia Generală de Jandarmi a Municipiului Bucureşti), Centrul Unic pentru Apel de Urgenţă Bucureşti (S.T.S.) preia, procesează şi transferă urgenţele cetăţenilor, potrivit responsabilităţilor asumate prin indexul de incidente. Dispeceratele enumerate anterior vor alarma forţele şi mijloacele aflate în apropierea zonei în care s-a produs situaţia de urgenţă.

După identificarea situaţiei de urgenţă creată, Inspectoratul pentru Situaţii de Urgenţă „Dealul Spirii" Bucureşti-Ilfov. va informa operativ Comitetul Municipiului Bucureşti pentru Situaţii de Urgenţă,

Secretariatul Tehnic Permanent va aplica procedura Comitetului Municipiului Bucureşti pentru Situaţii de Urgenţă privind gestionarea tipului de risc apărut, astfel:

- înştiinţarea prefectului, în calitatea sa de preşedinte al Comitetului Municipiului Bucureşti pentru Situaţii de Urgenţă;
- convocarea membrilor Comitetului Municipiului Bucureşti pentru Situaţii de Urgenţă şi a grupului de suport tehnic;

- înştiinţarea dispeceratului Inspectoratului pentru Situaţii de Urgenţă „Dealul Spirii" Bucureşti-Ilfov asupra situaţiei de urgenţă creată şi punerea în aplicare a planurilor de acţiune.

La ordinul Prefectului municipiului Bucureşti, membrii Comitetului Municipiului Bucureşti pentru Situații de Urgență vor înștiința și alarma forțele proprii cu atribuții în gestionarea situației de urgență generată create, și deplasarea în zona respectivă în cel mai scurt timp a acestora pentru limitarea efectelor produse de această situație.

PRIMĂRIA MUNICIPIULUI BUCUREŞTI DIRECŢIA GENERALĂ SITUAŢII DE URGENŢĂ A MUNICIPIULUI BUCUREŞTI DIRECŢIA INZESTRARE MATERIALĂ ŞI SITUAŢII DE URGENŢĂ ROMÂNIA

SCHEMA FLUXULUI INFORMAȚIONAL-DECIZIONAL

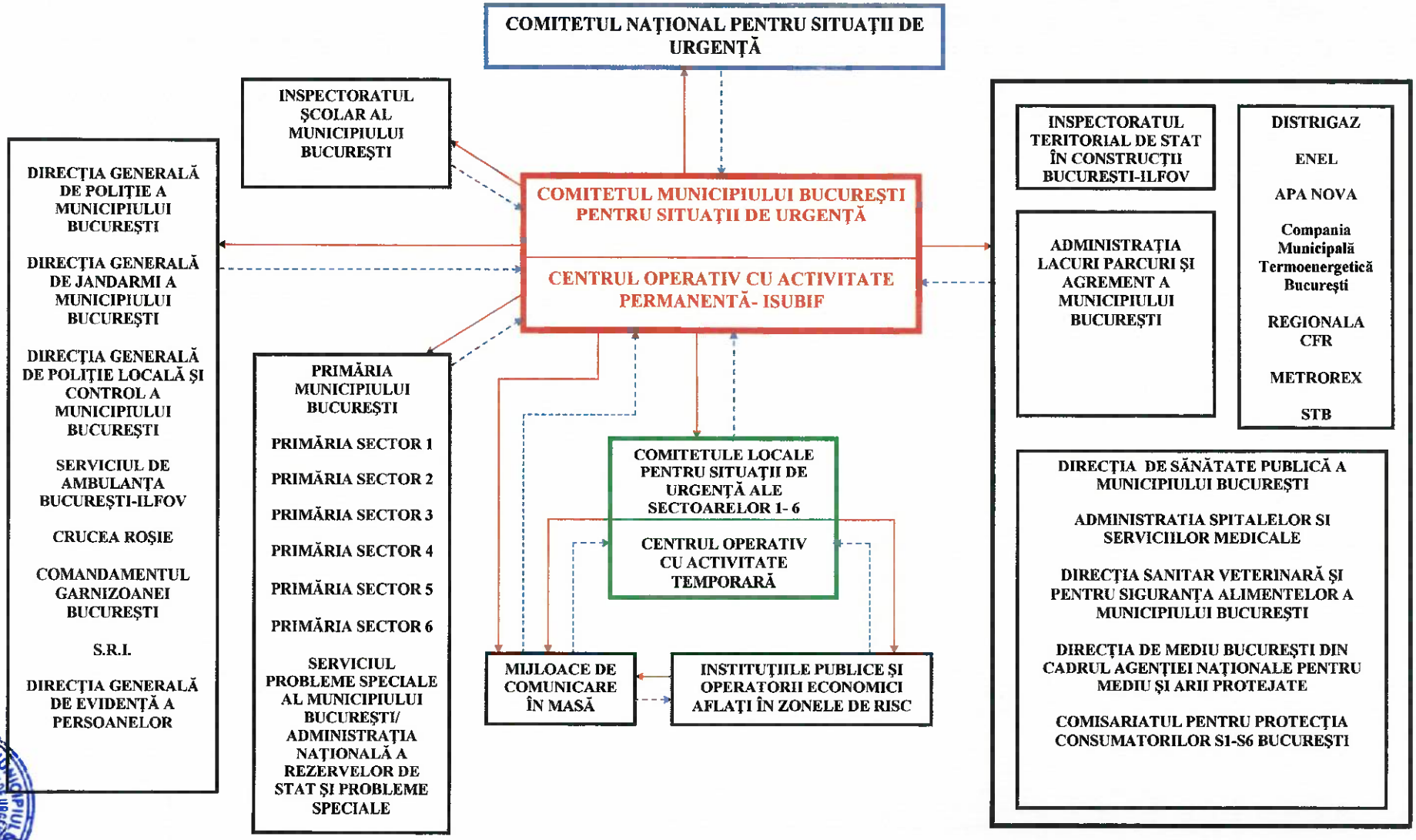

Anexa nr.10.1

PUNCTE DE ADUNARE A POPULAȚIEI DIN MUNICIPIULUI BUCUREȘTI

A. PUNCTE DE ADUNARE / ÎMBARCARE

Nr. crt.	Zona	Punct adunare/ îmbarcare	Delimitare
1.	ZONA I	Parc Piața Unirii	B-dul Unirii – B-dul Mircea Vodă – Str. Matei Basarab - B-dul Hristo Botev – Calea Moșilor – Lipscani – B-du I.C. Brătianu - Str. Doamnei – Calea Victoriei - Piața Națiunile Unite – Splaiul Independenței – Piața Unirii
2.	ZONA II	Piața Universității	Calea Moșilor – Str. Popa Petre – Str. Maria Rosetti – Str. Vasile Lascăr – Str. Thomas Masaryk – Str.Școalei – Str. C.A. Rosetti – B-dul Nicolae Bălcescu – B-dul Regina Elisabeta – Str. Doamnei – B-dul I.C. Brătianu – Str. Lipscani
3.	ZONA III	Parc Revoluției	B-dul Magheru – Str. George Enescu – Str. G-ral Berthelot - B-dul Schitu Măgureanu – B-dul Regina Elisabeta - B-dul Nicolae Bălcescu
4.	ZONA IV	Piața Eugen Lovinescu	B-dul Schitu Măgureanu – Str. Popa Tatu – Str. Mircea Vulcănescu – Str. Constantin Noica – Splaiul Independenței - B-dul Schitu Măgureanu
5.	ZONA V	Parc Răzoare	Splaiul Independenței – Șos. Cotroceni – B-dul Geniului – Drumul Sării – Calea 13 Septembrie – Str. Izvor – Str. Dr. Staicovici
6.	ZONA VI	Parcul Izvor	Splaiul Independenței – B-dul Regina Maria – B-dul George Coșbuc – B-dul Tudor Vladimirescu – Calea 13 Septembrie – Str. Izvor - Str. Dr. Staicovici - Splaiul Independenței - B-dul Schitu Măgureanu – B-dul Regina Maria – Calea Victoriei
7.	ZONA VII	Autogara Filaret	B-dul George Coșbuc - B-dul Regina Maria - B-dul Unirii - B-dul I.C. Brătianu – B-dul Dimitrie Cantemir – Calea Șerban Vodă – Șos.Viilor
8.	ZONA VIII	Sala Polivalentă	Șos. Viilor – Str. Ion Băiulescu – Str. Ghe. Popescu – B-dul Pieptănari – Str.Suhaia – Str. Aron Pumnul – Str.Ostrov – Str.Acidava – Str.Verigei – Str. Hațegului – Str. Stoian Militaru – Șos.Olteniței – Calea Văcărești – Splaiul Unirii – B-dul Dimitrie Cantemir
9.	ZONA IX	Magazin Prosper – spațiu	Splaiul Unirii – Calea Vitan – B-dul Romanicu

PRIMĂRIA MUNICIPIULUI BUCUREȘTI DIRECȚIA INGESTIONARE MATERIALĂ ȘI SITUAȚII DE URGENȚĂ ROMÂNIA

		verde	Sărat – B-dul Camil Ressu – Str.Laborator – Str. Breaza -Calea Vitan – B-dul Octavian Goga – Str. Nerva Traian – B-dul Unirii
10.	ZONA X	Piaţa Alba Iulia	Şos. Mihai Bravu – Piaţa Hurmuzachi – Calea Călăraşilor – B-dul Corneliu Coposu – B-dul Hristo Botev – Str. Matei Basarab – B-dul Mircea Vodă – B-dul Unirii – Str. Nerva Traian – B-dul Octavian Goga – Calea Vitan – Str.Breaza
11.	ZONA XI	Piaţa Obor	Calea Moşilor – Şos. Colentina – Str. Ziduri Moşi – Şos. Pantelimon – B-dul Ferdinand I – Str. Avrig – Şos. Mihai Bravu – Piaţa Hurmuzachi – Calea Călăraşilor – B-dul Hristo Botev
12.	ZONA XII	Parcul Circului	Str. Dionisie Lupu – Xenopol – Str. Polonă – Calea Floreasca – Str. Gheorghe Ţiţeica – Str. Glodeni – Str. Caroţeni – Str.Tuzla – Str. Polovraci – B-dul Lacul Tei – Str. Teiul Doamnei – Şos. Colentina - Calea Moşilor – Str. Popa Petre – Str. Vasile Lascăr – Str. Thomas Masaryk – Str. Şcoalei
13.	ZONA XIII	Piaţa Victoriei	Calea Victoriei – B-dul Iancu de Hunedoara – B-dul Ion Mihalache – B-dul Mareşal Alexandru Averescu – B-dul Constantin Prezan – B-dul Aviatorilor – B-dul Mircea Eliade – Calea Floreasca – Str.Polonă – Xenopol – Str.Dionisie Lupu – Str.Şcoalei – Str. C.A. Rosetti – B-dul G-ral Ghe. Magheru – Str. George Enescu
14.	ZONA XIV	Parcul Gării de Nord (Bdul. Dinicu Golescu)	Calea Plevnei – Calea Giuleşti Podul Grant – Str. Turda – B-dul Ion Mihalache – Calea Victoriei – Str.G-ral Berthelot – Str. Popa Tatu – Str.Mircea Vulcănescu
15.	ZONA XV	Intersecţia Şos.Andronache cu Str.Oituz	Intr. Gherghiţei – Str. Tudor Mihai – Str. Oituz – Şos.Andronache – Şos.Fundeni
16.	ZONA XVI	Parculeţ Ateneul Român	Str. Episcopiei – Piaţa George Enescu – Str. Benjamin Franklin – Ateneul Român – Str. Constantin Esarcu
17.	ZONA XVII	Grădina Cişmigiu	B-dul.Regina Elisabeta – B-dul. Schitu Măgureanu – Str. Ştirbei Vodă – Str. Ion Brezoianu
18.	ZONA XVIII	Parcul Sălii Palatului	Str. Ion Câmpineanu – Str. Ştirbei Vodă – Calea Victoriei – Str. Valter Mărăcineanu
19.	ZONA XIX	Parc Kiseleff	Sos.Pavel D. Kiseleff – Str.Arhitect Ion Mincu – Blvd.Aviatorilor
20.	ZONA XX	Parc Cireşarii	Str.Copilului – Str. Hermann Oberth

PRIMĂRIA MUNICIPIULUI BUCUREŞTI DIRECŢIA GENERALĂ PENTRU SITUAŢII DE URGENŢĂ DIRECŢIA INZESTRARE MATERIALĂ ŞI SITUAŢII DE URGENŢĂ ROMÂNIA

			Str.Ctin.Buzdugan – Str.Gen. Athanasie Enescu
21.	ZONA XXI	Parc Bazilescu	B-dul.Bucureştii Noi – Str.Subcetate – Str. Olteniei
22.	ZONA XXII	Stadionul„Iolanda Balaş"	B-dul Mărăşti – Aleea Primo Nebiolo – B-dul Mihai I al României
23.	ZONA XXIII	Complex sportiv „Floreasca	Str.Aviator Popa Marin – Str. Lt. Aviator Radu Beller – Bd. Mircea Eliade – Str. Moliere
24.	ZONA XXIV	Complex „Romexpo"	B-dul Expoziției – D-dul Mărăşti – B-dul Poligrafiei – Str. Parcului
25.	ZONA XXV	Colegiul Național „I.L. Caragiale"	Calea Dorobanți – Str. Roma – str. Piața Dorobanților – Str. Bruxelles
26.	ZONA XXVI	Liceul Teoretic „Jean Monnet"	Str. Jean Monet – B-dul Mircea Eliade – Str.Moliere
27.	ZONA XXVII	Şc. gimnazială „Sfinții Voievozi"	Str. Atelierului – Calea Grivitei – Str. Garii de Nord – Str. Berzei
28.	ZONA XXVIII	Colegiul Național „Aurel Vlaicu"	Str. Feroviarilor – Str.Ivan Petrovici Pavlov – Str. Stephan Ludwig Roth – Str. Johannes Honterus
29.	ZONA XXIX	Şc. Gimnazială „Sfântul Nicolae"	Str. Lainici – Calea Griviței – Str. Feroviarilor
30.	ZONA XXX	Colegiul Tehnologic „V. Harnaj„	B-dul Ficusului – Str. Amiral Horia Măcelariu – Str.Căpriorilor - B-dul Aerogării
31.	ZONA XXXI	A.D.P. Sector 1	B-dul Poligrafiei – Str.Tipografilor – Şos. Bucureşti – Ploieşti -
32.	ZONA XXXII	Parcarea Complex Băneasa Shoping	Str. Vlad Munteanu – Calea Radu Vlădecu – Calea Ion Zăvoi
33.	ZONA XXXIII	Parc Academia Română	Str. Mihail Moxa – Calea Victoriei – B-dul Dacia
34.	ZONA XXXIV	Piața George Enescu	Str.Episvopiei – Str. C.A Rosetti – Str. Benjamin Franklin – Calea Victoriei
35.	ZONA XXXV	Parcarea din cartierul Greenfield	Centura București – Str.Horia Cloşca şi Crişan – B-dul Platanior – Drumul Pădurea Pustnicu
36.	ZONA XXXVI	Parcul Marin Preda	Calea Giulești – B-dul Constructorilor – Str. Ruşeţu
37.	ZONA XXXVII	Parcul Crângaşi	B-dul Constructorilor – Calea Crângaşi – Şos. Virtuții – Aleea Parcului
38.	ZONA XXXVIII	Parcul Grozăvești	B-dul Doina Cornea – Şos. Grozăvești – Intrarea Grozăvești
39.	ZONA XXXIX	Parcul Drumul Taberei	Bd. Drumul Taberei – Str. Brașov – Str. Târgu Neamț
40.	ZONA XL	Circul Globus	Bd.Lacul Tei – Str.Dinu Vintilă – Aleea Circului – Sos.Stefan cel Mare
41.	ZONA XLI	Grădina Icoanei	Str. Jean Louis Calderon – str. Pictor Arthur Verona- str.Alexandru D.Xenopol

PRIMĂRIA MUNICIPIULUI BUCUREŞTI DIRECŢIA GENERALĂ SITUAŢII DE URGENŢĂ DIRECŢIA INZESTRARE MATERIALĂ ŞI SITUAŢII DE URGENŢĂ ROMÂNIA

42.	ZONA XLII	Colegiul National "George Cosbuc"	Str.Olari – Str.Zece Mese- Calea Mosilor
43.	ZONA XLIII	Parcul Obor	Str. Chiristigiilor – Sos. Mihai Bravu – Sos.Colentina – Str. Ziduri Mosi
44.	ZONA XLIV	Parcul Fundeni (Motodrom)	Sos. Fundeni – str. Lăicerului- Str. Suveica – str. Tănase Dumitrescu
45.	ZONA XLV	Piața Delfinului	B – dul Chișinău – Aleea Dobrina – str. Dna. Ghica – str. Ciocârliei
46.	ZONA XLVI	Universtitatea de Construcții - Cămin	B- dul Lacul Tei – Str. Inginerilor Tei – Str. Dorin Pavel – Str. Berechet
47.	ZONA XLVII	Complexul Sportiv "Lia Manoliu"	Bd. Basarabia – B-dul Pierre de Coubertin – str. Maior Ion Coravu-str. Cernăuți –str.Herța

PRIMĂRIA MUNICIPIULUI BUCUREȘTI
DIRECȚIA GENERALĂ SITUAȚII DE URGENȚĂ A MUNICIPIULUI BUCUREȘTI
DIRECȚIA INZESTRARE MATERIALĂ ȘI SITUAȚII DE URGENȚĂ
ROMÂNIA

Alina Chiticaru

De la: STP <stp@isubif.igsu.ro>
Trimis: miercuri, 10 iunie 2026 13:50
Către: alina.chiticaru@pmb.ro
Subiect: ISUBIF - anexa 10.2 PAAR
Atașări: Anexa nr. 10.2 Spatii primire evacuati Bucuresti 2026.xls

PRIMĂRIA MUNICIPIULUI BUCUREȘTI
DIRECȚIA GENERALĂ STATII DE URGENȚĂ
DIRECȚIA INZESTRARE MATERIALĂ ȘI SITUAȚII DE URGENȚĂ
ROMÂNIA

Anexa nr. 10

SITUAȚIA

privind spațiile de primire/cazare a populației evacuate, în cazul producerii situațiilor de urgență, la nivelul municipiului București

EVACUARE													
Nr. Crt.	Județ	Tipul de risc identificat	Localitatea din care se evacuează (sat, comună, oraș etc) (sat, comună, oraș etc)		Numărul de persoane evacuate	Localitatea în care se evacuează (sat, comună, oraș etc)		Spațiu de primire/cazare					
			Localitatea	Sat/Sector		Localitatea	Sat/Sector	Denumire/tip clădire	Adresă	Suprafața utilă	Capacitate cazare (nr. persoane)	Capacitate de hrănire (nr. porții)	
1	BUCUREȘTI - SECTOR 1	**INUNDAȚII** *(revărsări de râu și rupere baraje hidrotehnice pe râul Colentina)*	București	Sector 1 *(conform Planului de apărare în caz de inundații 2026-2029)*	5350	București	Sector 1	Colegiul Tehnic „ **Viaceslav Harnaj**„ *-sala de sport și cămin*	Bdul. Ficusului, nr. 22-24	643	250+100 *paturi*	0	
								Colegiul Tehnic **„Media„** - *sala de sport*	Str. Jiului, nr. 163	560	225	240	
								Colegiul National **"Aurel Vlaicu"** - *sala de sport*	Str. Ștephan Ludwic Roth nr. 1	1720	690	0	
								Colegiul Tehnic de Aeronautică **„Henri Coandă„** - *sala de sport*	Str. Ficusului,nr. 44	683	280	0	
								Colegiul Național **„I.L. Caragiale„** - *sala de sport*	Calea Dorobanților, nr. 163	663	260	0	
								Liceul de Arte Plastice **„Nicolae Tonitza„** - *sala de sport*	Bdul. Iancu de Hunedoara, nr. 25-27	450	200	0	
								Colegiul Național **„Sfântul Sava„**- sala de sport	Str. General Berthlot, nr. 23	376	140	0	
								Liceu Teoretic **„Jean Monnet„** -sala de sport	Str. Jean Monnet, nr. 2	584	200	0	
								Colegiul Tehnic Feroviar **„Mihai I„** *-sala de sport și cămin*	Str. Butuceni, nr. 10	600	240+ 100 *paturi*	250	
								Colegiul Tehnic **„Dinicu Golescu„**	Calea Giulești, nr. 10		160		
								Colegiul Național de Informatică **„Tudor Vianu„** - *sala de sport*	Str. Arhitect Ion Mincu, nr. 10	912	365	0	
								Colegiul German **"Goethe"** - *sala de sport*	Str. Cihoschi, nr. 17	800	320	0	
								Colegiul Național **„ Ion Neculce„** *-sala de sport*	str. Ion Neculce, nr. 2	427	160	0	
								Liceul Teoretic **„Constantin Brâncoveanu„**-*sala de sport*	Str. Pajurei, nr. 9	323	128	0	
								Liceu Teoretic **„Nicolae Iorga„** - *sala de sport*	Bdul. Ion Mihalache, nr. 126	588	230	0	
								Șc. Gimnazială **nr. 6** - *sala de sport*	Bdul. Apicultorilor, nr. 1-3	400	160	0	
								Șc. Gimnazială, **nr. 7** - *sala de sport*	Str. Neagoe Vodă, nr. 11	713	280	0	
								Șc. Gimnazială **„Titu Maiorescu„** - *sala de sport*	Calea Dorobanți, nr. 163		160		
								Șc. Gimnazială **nr. 162** - *sala de sport*	Str. Copșa mMică, nr. 1	1100	400	0	
								Șc. Gimnazială **„Sfântul Nicolae„** - *sala de sport*	Str. Lainici, nr. 4-8	1100	400	0	
								Șc. Gimnazială **nr. 179** - *sala de sport*	Str. Ardealului, nr. 34	238	100	0	
								Șc. Gimnazială **„Pia Brătianu„**- *sală sport*	Str. Petofi Sandor, nr. 14-16	360	130	150	
								Șc. Gimnazială , **nr. 13** - *sala de sport*	Bdul. Petrila, nr. 10-12	1020	400	0	
								Șc. Gimnazială **„Alexandru Costescu„** - sala de sport	Str. Amintirii nr. 26	500	200	0	
								Șc. Gimnazială **„Herăstrău„** - *sala de sport*	Str. Borșa nr. 7	920	370	0	
								Șc. Gimnazială **„Sfinții Voievozi„** - *sala de sport*	Str. Atelierului, nr. 25	1100	440	0	
		SEISM	București	Sector 1 *(zona centrală și străzile adiacente)*	1000	București	Sector 1	Colegiul Național **„I.L. Caragiale„** - *sala de sport*	Calea Dorobanților, nr. 163	663	260	0	
								Colegiul Tehnic **„Media„** - *sala de sport*	Str. Jiului, nr. 163	560	225	240	
								Colegiul National **"Aurel Vlaicu"** - *sala de sport*	Str. Ștephan Ludwic Roth nr. 1	1720	690	0	
								Colegiul Tehnic **„Media„** - *sala de sport*	Str. Jiului, nr. 163	560	225	240	
								Colegiul Tehnic **„Dinicu Golescu„**	Calea Giulești, nr. 10		160		
								Liceul de Arte Plastice **„Nicolae Tonitza„** - *sala de sport*	Bdul. Iancu de Hunedoara, nr. 25-27	450	200	0	
								Liceu Teoretic **„Jean Monnet„** - *sala de sport*	Str. Jean Monnet, nr. 2	584	200	0	
								Colegiul Tehnic „ **Viaceslav Harnaj**„ - *sala de sport și cămin*	Bdul. Ficusului, nr. 22-24	643	250+100 *paturi*	0	
								Colegiul Tehnic de Aeronautică **„Henri Coandă„** - *sala de sport*	Str. Ficusului,nr. 44	683	280	0	
								Colegiul Tehnic Feroviar **„Mihai I„** - *sala de sport*	Str. Butuceni, nr. 10	600	240+ 100 *paturi*	250	
								Șc. Gimnazială **„Sfinții Voievozi„** - *sala de sport*	Str. Atelierului, nr. 25	1100	440	0	
								Șc. Gimnazială **nr. 6** - *sala de sport*	Bdul. Apicultorilor, nr. 1-3	400	160	0	
								Șc. Gimnazială, **nr. 7** - *sala de sport*	Str. Neagoe Vodă, nr. 11	713	280	0	
								Șc. Gimnazială **„Pia Brătianu„** - *sală sport*	Str. Petofi Sandor, nr. 14-16	360	130	150	
								Șc. Gimnazială , **nr. 13** - *sala de sport*	Bdul. Petrila, nr. 10-12	1020	400	0	
								Șc. Gimnazială **„Sfântul Nicolae„** - *sala de sport*	Str. Lainici, nr. 4-8	1100	400	0	
								Șc. Gimnazială **„Titu Maiorescu„** - *sala de sport*	Calea Dorobanți, nr. 163		160		
								Șc. Gimnazială **nr. 179** - *sala de sport*	Str. Ardealului, nr. 34	238	100	0	
								Șc. Gimnazială **„Alexandru Costescu„** - *sala de sport*	Str. Amintirii nr. 26	500	200	0	

		INCENDIU PĂDURE - Pădurea Băneasa	București	Sector 1 *(cartierele rezidențiale din pădure)*	500	București	Sector 1	Colegiul Tehnic **„Viaceslav Harnaj„** *- sala de sport și cămin*	Bdul. Ficusului, nr. 22-24	643	250+100 *paturi*	0	
								Colegiul Tehnic de Aeronautică **„Henri Coandă„** *- sala de sport*	Str. Ficusului,nr. 44	683	280	0	
								Grădinița nr. 7	Str. Maica Domnului nr. 61-63	810	300	300	
								Grădinița "Licurici"	Bd. Dacia nr. 134	216	80	80	
								Grădinița "Licurici"	Str. Săgeții nr. 11	270	10	100	
								Grădinița "Licurici"	Str. Traian nr. 160	644	320	320	
								Grădinița "Albinuța"	Str. Dinu Lipatti nr. 1	740	280	280	
								Grădinița "Albinuța"	Str. Rahmaninov nr. 25	270	100	100	
								Grădinița "Luminița"	Şos. Iancului nr. 4 A	740	280	280	
								Grădinița nr. 23	Str. Sold. Rădută Gheorghe nr. 1	810	300	300	
								Grădinița nr. 133	Str. Aurel Vlaicu nr. 30 - 32	320	120	120	
								Grădinița "Magnolia" nr. 133	Str. Dragoș Vodă nr. 25	270	100	100	
								Grădinița nr. 135	Str. Mașina de Pâine nr. 61	430	160	160	
								Grădinița nr. 137	Str. Plumbuita nr. 5	430	160	160	
								Grădinița nr. 138	Str. Tunari nr. 52 - 54	650	240	240	
								Grădinița "Castel"	Bd. Pierre de Coubertain nr. 1	540	200	200	
								Grădinița nr. 189	Şos. Vergului nr. 12	540	200	200	
								Grădinița "Clopoțel"	Str. Dridu Grigorescu nr. 2	540	200	200	
								Grădinița nr. 233	Str. Petre Antonescu nr. 20	760	280	280	
								Grădinița nr. 234	Str. Intrarea Pontonului nr. 1 -5	630	210	210	
								Grădinița nr. 236	Aleea Ilie nr. 1	650	240	240	
								Grădinița nr. 256	Str. Atanase Ionescu nr. 25	460	170	170	
								Grădinița "Alice"	Str Alexandru Donici nr. 23	220	80	80	
								Grădinița "Alice"	Str. Arunceasca nr. 27	220	80	80	
								Grădinița nr. 276	Str. Corabia nr. 57	230	90	90	
								Grădinița nr. 280	Str. Delfinului nr. 4	600	220	220	
								Grădinița "Steluța"	Str. Vergului nr. 14	540	200	200	
								Şcoala gimnazială nr. 4	Str. Herța nr. 14 A	2071	500		
								Şcoala gimnazială "Maria Rosetti"	Str. Giseppe Garibaldi nr. 3	2524	800		
								Şcoala gimnazială "Tudor Arghezi"	Str. Tudor Arghezi nr. 46 - 50	3207	800		
								Şcoala gimnazială "Sfântul Silvestru"	Calea Moșilor nr. 148	1990	1000		
								Şcoala Gimnazială nr. 24	Str. Tunari nr. 52-54	3140	785		
								Şcoala Gimnazială nr. 25	Str. Calimachi nr. 8	520	130	130	
								Şcoala Gimnazială nr. 25	Str. Silvia nr. 54	2754	688		
								Şcoala Gimnazială nr. 27	Str. Mașina de Pâine nr. 65	2748	700		
								Şcoala Gimnazială nr. 28	Str. Dogarilor nr. 34	1450	750		
								Şcoala Gimnazială nr. 28	Str. Aleea Circului nr. 1	2729	670		
								Şcoala gimnazială "Grigore Ghica Voievod"	Str. Lăptari Tei nr. 23	4540	1000		
								Şcoala Gimnazială nr. 31	Bd. Lacul Tei nr. 116	3498	875		
								Şcoala Gimnazială nr. 32	Str. Sportului nr. 21	3267	840		
								Şcoala Gimnazială nr. 39	Şos. Colentina nr. 91	3585	897		
								Şcoala Gimnazială nr. 40	Str. Perlș nr. 27		160		
								Şcoala Gimnazială nr. 41/Grădiniță	Str. Arbore Zamfir nr. 5 A	380	140	140	
								Şcoala Gimnazială nr. 41	Str. Nicolae Apostol nr. 2	2240	560	140	
								Şcoala Gimnazială nr. 46	Str. Stănescu Gheorghe nr. 2 - 18	2692	670		
								Şcoala Gimnazială nr. 49	Str. Vatra Luminoasă nr. 99	2304	870		
								Şcoala gimnazială "Maica Domnului"	Str. Ion Maiorescu nr. 32	2030	500		
								Şcoala gimnazială "Maica Domnului"	Intrarea Colibului nr. 8	3167	750		
								Şcoala Gimnazială nr. 51	Str. Herța nr. 1	2632	920		
								Şcoala gimnazială "Iancului"/Grădiniță	Bd. Ferdinand nr. 23	200	80	80	
								Şcoala gimnazială "Iancului"	Bd. Pache Protopopescu nr. 50	1567	350		
								Şcoala Gimnazială nr. 56	Bd. Pache Protopopescu nr. 109 A	3368	840		
								Şcoala gimnazială "Petre Ghelmez" /Grădiniță	Bd. Basarabia nr. 160	230	86	86	
								Şcoala gimnazială "Petre Ghelmez"	Str. Pescărușului nr. 124	2704	675	675	
								Şcoala Gimnazială nr. 62/Grădiniță	Str. Ștrucii nr. 54	200	80	80	
								Şcoala Gimnazială nr. 62	Str. Podărnichii nr. 3	4193	1100		
								Şcoala gimnazială "ferdinand I"	Bd. Gării Obor nr. 16	3365	840		
								Şcoala Gimnazială nr. 66	Str. Logofăt Dan nr. 1	3163	750		
								Şcoală Gimnazială de Arte Nr. 2 /Grădiniță	Bd. Ferdinand nr. 128	230	85	85	
								Şcoala Gimnazială nr. 77	Şos. Pantelimon nr. 289	1809	450		
								Şcoala Gimnazială nr. 77	Str. Medie Zlătescu nr. 7 A	2772	945		
								Şcoala Gimnazială "Iancului"	Str. Popa Nan nr. 47	489	240		
								Şcoala Gimnazială nr. 145 /Grădiniță	Str. Heliade între Vii nr. 26	270	100	100	
								Şcoala Gimnazială nr. 145	Str. Heliade între Vii nr. 36	3935	700		
								Şcoala Gimnazială nr. 307	Str. Luncșoara nr. 17	1958	480		
								Şcoala Gimnazială nr. 71	Calea Moșilor nr. 148	3897	925		
								Colegiul Național "Mihai Viteazul"	Bd. Pache Protopopescu nr. 62	8737	2180		
								Colegiul Național "Cantemir Vodă"	Str. Viitorului nr. 60	2059	515		
								Colegiul Național "Spiru Haret"	Str. Italiană nr. 17	4847	1220		
								Colegiul Național "Iulia Hașdeu"	Bld. Ferdinand nr. 91		160		
		BUCUREȘTI - SECTOR 2	Cutremur, inundații, alunecări de teren, atac aerian	București	Sector 2		București	Sector 2					

PRIMĂRIA MUNICIPIULUI BUCUREȘTI
DIRECȚIA GENERALĂ SINTEZE STATISTICE ȘI ANALIZE
DIRECȚIA ÎNVĂȚĂMÂNT PRESCOLAR, MATERNALĂ ȘI SITUAȚII DE URGENȚĂ
ROMÂNIA

Colegiul Naţional "Emil Racoviţă"	Şos. Mihai Bravu nr. 169	2977	744		
Colegiul Naţional "Victor Babeş"	Şos. Fundeni nr. 254	2749	680		
Colegiul Naţional "George Coşbuc"	Str. Olari nr. 29 - 31	3220	805		
Colegiul Naţional "Şcoala Centrală"	Str. Ioanid nr. 3 - 5	7019	1755		
Liceul Teoretic "C.A. Rosetti"	Str. Garibaldi nr. 11	2709	627		
Liceul Teoretic "Lucian Blaga"	Şos. Pantelimon nr. 355	5457	1330		
Liceul Teoretic "Mihail Sadoveanu"	Str. Popa Lazăr nr. 8 A	1896	470		
Liceul Teoretic "Traian"	Str. Luigi Galvani nr. 20	8428	2100		
Liceul Teoretic Bilingv "Ita Wegman"	Bld. Dimitrie Pompeiu nr. 3	2924	755		
Liceul Teoretic "Ady Endre"	Bd. Ferdinand nr. 89	1988	490		
Liceul Teoretic "Waldorf"	Str. Popa Nan nr. 47	210	100		
Liceul Teoretic "Waldorf"	Str. Sold. Savu Marin nr. 29	1042	250		
Colegiul Naţional "A.D. Xenopol"	Str. Traian nr. 165	1902	475		
Liceul Economic "Hermes"	Calea Moşilor nr. 152	3897	970		
Colegiul Tehnic "Edmond Nicolau"	Bd. Dimitrie Pompeiu nr. 3	3756	940		
Colegiul Tehnic "Dimitrie Leonida"	Bd. Basarabia nr. 47	9598	2400		
Liceul Tehnologic "Sfântul Pantelimon"	Str. Hamburului nr. 12 A	2562	650		
Liceul Tehnologic "Nikola Tesla"	Şos. Pantelimon nr. 25	2736	680		
Liceul Tehnologic "Constantin Brâncuşi"	Bd. Dimitrie Pompeiu nr. 1	3404	850		
Liceul Tehnologic "Ion I.C. Brătianu"	Str. Popa Lazăr nr. 8 A	3898	970		
Şcoala Postliceală Sanitară "Fundeni"	Şos. Fundeni nr. 254	3211	800		
Şcoala gimnazială specială Nr. 1	Str. Popa Rusu nr. 13	2074	500		
Centrul Şcolar de educaţie Incluzivă Nr. 1	Str. Popa Petre nr. 31	1153	280		
Centrul Şcolar de educaţie Incluzivă Nr. 1	Str. Corabia nr. 57 - 59	1097	250		
Şcoală Gimnazială Specială pentru Deficienţi de vedere	Str. Austrului nr. 33	4635	1125		
Liceu Tehnologic Special "Regina Elisabeta"	Str. Vatra Luminoasă nr. 108	8464	2100		
Liceu Tehnologic Special Nr. 3	Str. Austrului nr. 37	4677	1200		
Şcoală Profesională Specială Nr. 2	Şos. Pantelimon nr. 299	4677	1200		
Şcoală Profesională Specială Nr. 3	Str. Marcel Iancu nr. 7	893	225		
Şcoala Gimnazială de Arte Nr. 4	Bd. Ferdinand nr. 128	725	180		
Şcoala Gimnazială de Arte Nr. 4	Str. Maica Domnului nr. 61-63	1571	370		
Universitatea Tehnică de Construcţii căminC2	Bd. Lacul Tei nr. 118	1650	400		
Universitatea Tehnică de Construcţii căminC3	Str. Inginerilor Tei nr. 29	3072	768		
Universitatea Tehnică de Construcţii căminC4	Str. Inginerilor Tei nr. 11	2235	558		
Universitatea Tehnică de Construcţii căminC5	Bd. Lacul Tei nr. 122 - 124	640	160		
Universitatea Tehnică de Construcţii căminC6	Bd. Lacul Tei nr. 122 - 124	290	69		
Universitatea Tehnică de Construcţii căminC7	Str. Oţesani nr. 24	2100	499		
Universitatea Tehnică de Construcţii cantină	Str. Inginerilor Tei nr. 11	1800	450	450 în trei serii	
Hotel sportiv	Bd. Basarabia nr. 37 - 39	560	138	138	
Complex cultural sportiv Tei	Str. oltenţului nr. 30	360	89	120	
Hotel sportiv	Şos. Iancului nr. 128 A	1000	250	150	
Sală sport	Str. Tunari nr. 52	838	200		
Sală sport	Str. Silviei nr. 54	302	75		
Sală sport	Şt. Lăptari Tei nr. 23	1240	300		
Sală sport	Str. Sportului nr. 21	838	150		
Sală sport	Str. Peraş nr. 27	1240	300		
Sală sport	Str. Vatra Luminoasă nr. 99	838	100		
Sală sport	Str. Ion Maiorescu nr. 32	560	100		
Sală sport	Str. Potârnichii nr. 3	560	100		
Sală sport	Bd. Gării Obor nr. 16	752	150		
Sală sport	Str. Luncşoara nr. 17	850	160		
Sală sport	Bd. Ferdinand I nr. 91	838	150		
Sală sport	Str. Viitorului nr. 60	306	50		
Sală sport	Bd. Dimitrie Pompeiu nr. 3	452	75		
Sală sport	Str. Luigi Galvani nr. 20	422	75		
Sală sport	Str. Hamburului nr. 12 A	398	50		
Sală sport	Şos. Pantelimon nr. 355	198	30		
Sală sport	Str. Olari nr. 29 - 31	415	75		
Sală sport	Str. Giuseppe Garibaldi nr. 11	1000	250		
Sală sport	Şos. Pantelimon nr. 299	560	130		
Complex sportiv Lia Manoliu sala atletism	Bd. Basarabia nr. 37 - 39	2612	650		
Complex sportiv Lia Manoliu sala gimnastică	Bd. Basarabia nr. 37 - 39	1551	350		
Complex sportiv Lia Manoliu sala box/judo	Bd. Basarabia nr. 37 - 39	1654	400		
Sală sport	Şos. Iancului nr. 128 A	650	150		
Club şcolar sportiv, sală sport	Şos. Pantelimon nr. 293	1647	400		
Club şcolar sportiv, sală gimnastică	Bd. Ferdinand I nr. 139 - 141	630	150		

PRIMĂRIA MUNICIPIULUI BUCUREŞTI
DIRECŢIA GENERALĂ SITUAŢIE DE URGENŢĂ, STATISTICĂ ŞI ÎNVĂŢĂMÂNT
ROMÂNIA
DIRECŢIA ÎNVĂŢĂMÂNT MATERNAL ŞI SITUAŢIE DE URGENŢĂ

3	BUCUREŞTI - SECTOR 3	Inundații /Cutremur	București	Sector 3	20000	București	SECTOR 3	Arena Națională	Bd. Basarabia, nr. 37-39		20000		
				Centrul	7500			Colegiul Matei Basarab, sala de festivități	Str. Matei Basarab nr. 32, sector 3	400	200		
								Școala Gimnazială nr. 80, sala de sport	Cal. Dudești nr. 191, sector 3		160		
				Vitan	10000			Școala Cezar Bolliac, sală de sport	Str. Tiglina nr. 37, Sector 3	1270	635		
								Școala Gimnazială nr. 195, sală de sport	Str. Lunca Bradului 2	200	100		
								Școala Gimnazială nr. 88, sală de sport	Str. Odobești 3	200	100		
								Colegiul Tehnic Anghel Saligny, sala de sport	B-dul. Nicolae Grigorescu 12		160		
				Cartier 23 August	5000			Școala Gimnazială nr. 116, sală de sport	Str. Gara Jilomiței 20	2000	1000		
								Școala Gimnazială nr. 55, sală de sport	Șos. Industriilor 46	250	125		
				Olimpia, Tineretului Noi, Metrou M. Bravu	2000			Școala Gimnazială nr. 82, sală de sport	Str. Jean Steriadi 17	300	150		
								Colegiul Tehnic Nenițescu, sală de sport	B-dul. Theodor Pallady 26	200	100		
4	BUCUREŞTI - SECTOR 4	Inundații; Cutremur/ Alunecări de teren; Epidemii; Explozii; Fenomene meteo extreme; Conflict armat	București	SECTOR 4 / Localități vecine afectate	2650	București	SECTOR 4	Sala de sport	Str.Costila nr.2	615	50		
								Sala de sport	Calea Șerban Vodă nr. 62-64	782	50		
								Sala de sport	STR. CUZA-VODĂ NR.51	1100	100		
								Sala de sport	ALEEA EMIL RACOVITA,NR.1	1254	100		
								Scoala nr. 96 - Sala de sport	Str.Rezonantei nr.2		160		
								Sala de sport	STRADA VIORELE NR.7	500	50		
								Sala de sport	STR. STUPILOR, NR.1	1050	100		
								Sala de sport	Strada Hunedin nr.13	1071	100		
								Sala de sport	STR. VATRA-DORNEI NR. 8	782,8	50		
								Sala de sport	Str. Argeselu nr.6	1003	100		
								Sala de sport	Str. Parincea Nr. 4	600	50		
								Sala de sport	ALMASU MIC NR 4	420	50		
								Sala de sport	Str.Izv.Crisului nr.6	1041	100		
								Sala de sport	STR.STANJENEILOR, NR.3	914,36	100		
								Scoala nr. 165 - Sala de sport	ALEEA SLATIOARA NR. 8		160		
								Sala de sport	Aleea Ciceu, nr. 12	1050	100		
								Sala de sport	STRADA ŞG. NIŢU VASILE NR. 16	579	50		
								Sala de sport	Bd. Alexandru Obregia Nr. 3A	1050	100		
								Sala de sport	Str. Râul Şoimului nr. 8	938	100		
								Sala de sport	STR. CUZA-VODĂ NR.51	800	100		
								Sala de sport	Str. Trivale nr. 29	1052	100		
								Sala de sport	STR. CAP. GRIGORE MARIN NR.42-44	1270	100		
								Sala de sport	STR IZV CRISULUI NR 8	535,86	50		
								Sala de sport	Bd. Metalurgiei, nr. 89	570	50		
								Camin fete	Bd. Metalurgiei, nr. 89	2925,70	200		
								Camin băieți	Bd. Metalurgiei, nr. 89	3037,65	200		
								Sala de sport	STRADA SOLDAT ENACHE ION, NR. 31	419,9	50		
								Camin cazare	Str. Principatele Unite Nr. 63	4293	200		
	BUCUREŞTI - SECTOR 5	Incendiu la locuințe colective (blocuri, ansambluri rezidențiale etc.)	București	Sectorul 5 al Municipiului București	100	București	Sectorul 5	- Liceul Teoretic "Ion Barbu"	Str. Năbăcului nr. 18	1000 mp	200	200	
								- Școala Gimnazială nr. 128	Str. Ion Creangă nr. 6	500 mp	100	100	
		Inundație			1000			- Liceul Teoretic "Dimitrie Bolintineanu"	Calea Rahovei nr. 311	1200	240	240	
								- Școala Gimnazială nr. 131	Str. Gutuilor nr. 1	400	80	80	
								- Școala Gimnazială Mircea Sântimbreanu	Șos. Alexandriei nr. 21	1100	220	220	
								- Școala Gimnazială "George Călinescu"	Str. Bachus nr. 42	450	90	90	
								- Colegiul Economic "Viilor"	Șos. Viilor nr. 38	5000	1000	1000	
								U.Î. 143	Str. Banu Mărăcine. Nr. 16		160		
								U.Î. 103	Str. Vigoniei nr. 3-5		160		
		Seism cu impact major			5000			- Liceul Teoretic "Ion Barbu"	Str. Năbăcului nr. 18	1000	200	200	
								- Școala Gimnazială nr. 128	Str. Ion Creangă nr. 6	500	100	100	
								- Liceul Teoretic "Dimitrie Bolintineanu"	Calea Rahovei nr. 311	1200	240	240	
								- Școala Gimnazială nr. 131	Str. Gutuilor nr. 1	400	80	80	
								- Școala Gimnazială Mircea Sântimbreanu	Șos. Alexandriei nr. 21	1100	220	220	
								- Școala Gimnazială "George Călinescu"	Str. Bachus nr. 42	450	90	90	
								- Colegiul Economic "Viilor"	Șos. Viilor nr. 38	5000	1000	1000	
								- Colegiul Tehnic de Industrie Alimentară "Dumitru Moțoc"	Str. Spitarul Preda nr. 16	3650	730	730	
								- Liceul Tehnologic "Dimitrie GUSTI"	Str. Samuil Vulcan nr. 8	5000	1000	1000	
								- Liceul Teoretic Ștefan Odobleja	Str. Dornească nr. 7A	5500	1100	1100	
								- Liceul Teoretic "Ion Barbu"	Str. Năbăcului nr. 18	3600	720	720	
								- Școala Gimnazială nr. 124	Str. Mărgeanului nr. 25	2600	520	520	
								- Școala Gimnazială nr. 127	Str. Munții Carpați nr. 72	3900	780	780	
								U.Î. 143	Str. Banu Mărăcine. Nr. 16		160		
								U.Î. 103	Str. Vigoniei nr. 3-5		160		

PRIMĂRIA MUNICIPIULUI BUCUREŞTI DIRECŢIA GENERALĂ SITUAŢIE DE URGENŢĂ DIRECŢIA MANAGEMENTUL MATERIALELOR ŞI STATISTICĂ ROMÂNIA

| | | |

6	BUCUREŞTI - SECTOR 6	inundaţie / cutremur de pământ	București	SECTOR 6	21000	București	SECTOR 6	

Şcoala Gimnazială Nr. 279 (23 săli de clasă)	Prelungirea Ghencea nr. 24	1150 mp	575	0	Sălile de clasă nu sunt amenajate
Şcoala Gimnazială Nr. 309 (15 săli de clasă)	Str. Moineşti nr. 9	750 mp	375	0	Sălile de clasă nu sunt amenajate
Şcoala Gimnazială "Regele Mihai I" (15 săli de clasă)	Str. Desrobirii nr. 41	744 mp	450	0	Sălile de clasă nu sunt amenajate
Şcoala Gimnazială Nr. 311 (16 săli de clasă)	Str. Gârleni nr. 10	800 mp	480	0	Sălile de clasă nu sunt amenajate
Şcoala Specială "Constantin Pănescu" (25 săli de clasă)	Aleea Istru nr. 4	859 mp	195	0	Sălile de clasă nu sunt amenajate
Şcoala Specială pt. Deficienţii de Auz "Sf. Maria" (15 săli de clasă)	Aleea Istru nr. 6	671 mp	450	0	Sălile de clasă nu sunt amenajate
Grădiniţa "Fulg de Nea" (8 săli de clasă)	Şos. Ciurel nr. 9-11	440 mp	160	0	Sălile de clasă nu sunt amenajate
Grădiniţa nr. 40 (13 săli de clasă)	Str. Tabla Buţii nr. 60	499 mp	180	200	Sălile de clasă nu sunt amenajate
Grădiniţa nr. 41 (14 săli de clasă)	Str. C-tin. Titel Petrescu nr. 12	968 mp	280	280	Sălile de clasă nu sunt amenajate
Grădiniţa "Hyllary Clinton" (12 săli de clasă)	Str. Aleea Pravăţ nr. 16	1224 mp	200	200	Sălile de clasă nu sunt amenajate
Grădiniţa "Spiriduşii" (11 săli de clasă)	Str. Valea Călugărească nr. 6	712 mp	220	220	Sălile de clasă nu sunt amenajate
Grădiniţa nr. 94 (17 săli de clasă)	Str. Târgu Neamţ nr. 4	1020 mp	300	300	Sălile de clasă nu sunt amenajate
Grădiniţa nr. 111 (10 săli de clasă)	Str. Sibiu nr. 8	664 mp	200	200	Sălile de clasă nu sunt amenajate
Grădiniţa nr. 170 (10 săli de clasă)	Str. Fabricii nr. 22	498 mp	200	200	Sălile de clasă nu sunt amenajate
Grădiniţa "Prichindel" (17 săli de clasă)	B-dul. Iuliu Maniu nr. 73-75	1224 mp	340	340	Sălile de clasă nu sunt amenajate
Grădiniţa "Zâna Florilor" (10 săli de clasă)	Str. Cetăţuia nr. 10	600 mp	200	200	Sălile de clasă nu sunt amenajate
Grădiniţa nr. 208 (10 săli de clasă)	Str. Valea Oltului nr. 14	690 mp	250	250	Sălile de clasă nu sunt amenajate
Grădiniţa nr. 209 (15 săli de clasă)	Str. Paşcani nr. 15bis	930 mp	300	300	Sălile de clasă nu sunt amenajate
Grădiniţa nr. 210 (10 săli de clasă)	Aleea Ariniş nr. 1bis	643 mp	200	200	Sălile de clasă nu sunt amenajate
Grădiniţa nr. 217 (15 săli de clasă)	Str. Bucureşti nr. 20	900 mp	300	300	Sălile de clasă nu sunt amenajate
Grădiniţa nr. 218 (14 săli de clasă)	Aleea Callatis nr. 5	756 mp	300	300	Sălile de clasă nu sunt amenajate
Grădiniţa nr. 229 (14 săli de clasă)	Aleea Dealul Măcinului nr. 5	900 mp	280	0	Sălile de clasă nu sunt amenajate
Grădiniţa nr. 230 (8 săli de clasă)	Aleea Potaisa nr. 3	530 mp	160	160	Sălile de clasă nu sunt amenajate
Grădiniţa nr. 246 (15 săli de clasă)	Str. Fabricii nr. 20	820 mp	300	300	Sălile de clasă nu sunt amenajate
Grădiniţa nr. 250 (13 săli de clasă)	Str. Dealul Ţugulea nr. 35A	774 mp	260	260	Sălile de clasă nu sunt amenajate
Grădiniţa nr. 272 (9 săli de clasă)	B-dul. Timişoara nr. 39	585 mp	180	180	Sălile de clasă nu sunt amenajate
Grădiniţa nr. 273 (18 săli de clasă)	Str. Valea lui Mihai nr.1	1232 mp	450	0	Sălile de clasă nu sunt amenajate
Grădiniţa nr. 274 (16 săli de clasă)	B-dul. Iuliu Maniu nr. 11d	645 mp	320	320	Sălile de clasă nu sunt amenajate
Grădiniţa "Paradisul Puiilor" (10 săli de clasă)	Str. Moineşti nr. 9	560 mp	200	200	Sălile de clasă nu sunt amenajate
Grădiniţa "Dumbrava Minunilor" (10 săli de clasă)	Str. Apusului nr. 71-73	540 mp	200	200	Sălile de clasă nu sunt amenajate
Grădiniţa "Colţ de Raţ" (9 săli de clasă)	Str. Gârleni nr. 10	600 mp	220	0	Sălile de clasă nu sunt amenajate
Grădiniţa "Albinuţele"	Str. Centurii nr. 4 (8 săli de clasă)	600 mp	200	0	Sălile de clasă nu sunt amenajate
Colegiul Naţional Elena Cuza (1 sală de sport)	Str. Peştera Scărişoara nr. 1	431 mp	150	0	Sala de sport nu este amenajată
Colegiul Economic "Costin C. Kiritescu" (1 sală de sport)	Str. Peştera Dâmboviciioara nr.12	430 mp	215	0	Sala de sport nu este amenajată
Colegiul Tehnic „Iuliu Maniu" (1 sală de sport)	B-dul. Iuliu Maniu nr. 381-391	800 mp	400	0	Sala de sport nu este amenajată

PRIMĂRIA MUNICIPIULUI BUCUREŞTI
DIRECŢIA GENERALĂ SITUAŢII DE URGENŢĂ
DIRECŢIA INVESTIRE MATERIALĂ ÎN SITUAŢII DE URGENŢĂ
ROMÂNIA

Colegiul Tehnic „Carol I" (1 sală de sport)	Str. Porumbacu nr. 52	190 mp	130	0	Sala de sport nu este amenajată
Colegiul Tehnic „Petru Maior" (1 sală de sport)	Bd. Timişoara nr. 6	416 mp	208	0	Sala de sport nu este amenajată
Liceul Teoretic „Eugen Lovinescu" (1 sală de sport)	Str. Valea lui Mihai nr. 6		160		
Liceul Teoretic „Marin Preda" (1 sală de sport)	Str. Ruşeţului nr. 17	531 mp	110	0	Sala de sport nu este amenajată
Liceul Tehnologic „Sf. Antim Ivireanu" (1 sală de sport)	Aleea Poiana Muntelui nr. 1	1000 mp	500	0	Sala de sport nu este amenajată
Liceul Tehnologic "Petru Poni" (1 sală de sport)	B-dul. Preciziei nr. 18	850 mp	100	0	Sala de sport nu este amenajată
Şcoala Gimnazială nr. 117 (1 sală de sport)	Str. Fabricii nr. 22		160		
Şcoala Gimnazială nr. 142 (1 sală de sport)	Str. Centurii nr. 4	437 mp	215	0	Sala de sport nu este amenajată
Şcoala Gimnazială nr. 153 (1 sală de sport)	Str. Drumul Sibăreni nr. 21	782 mp	300	0	Sala de sport nu este amenajată
Şcoala Gimnazială nr. 156 (1 sală de sport)	Str. Dealul Ţugulea nr. 35	783 mp	300	0	Sala de sport nu este amenajată
Şcoala Gimnazială „Ion Dumitru" (1 sală de sport)	Str. Hanul Ancuţei nr. 4	1060 mp	530	0	Sala de sport nu este amenajată
Şcoala Gimnazială Nr. 161 (1 sală de sport)	Calea Giulești nr. 486A	561 mp	268	0	Sala de sport nu este amenajată
Şcoala Gimnazială Nr. 163 (1 sală de sport)	Calea Giulești nr. 54	58 mp	30	0	Sala de sport nu este amenajată
Şcoala Gimnazială "Sf. Calinic de la Cernica" (1 sală de sport)	Str. Pravăţ nr. 22	1061 mp	200	0	Sala de sport nu este amenajată
Şcoala Gimnazială Nr. 167 (1 sală de sport)	Calea Crângaşi nr. 140	140 mp	70	0	Sala de sport nu este amenajată
Şcoala Gimnazială Nr. 169 (1 sală de sport)	Str. Paşcani nr. 2	1690 mp	102	0	Sala de sport nu este amenajată
Şcoala Gimnazială nr. 172 „Sf. Andrei„ (1 sală de sport)	Aleea Prava nr. 3-5	1043 mp	500	0	Sala de sport nu este amenajată
Şcoala Gimnazială "Constantin Brâncuş" (1 sală de sport)	Str. Roşu Montană nr. 41	1050 mp	250	0	Sala de sport nu este amenajată
Şcoala Gimnazială "Orizont" (1 sală de sport)	Str. Mihaela Ruxandra Marcu nr. 3	820 mp	410	0	Sala de sport nu este amenajată
Şcoala Gimnazială "Regina Maria" (1 sală de sport)	Str. Apusului nr. 71-73	840 mp	60	0	Sala de sport nu este amenajată
Şcoala Gimnazială "Adrian Păunescu" (1 sală de sport)	Aleea Valea Prahovei nr. 1	1750 mp	250	0	Sala de sport nu este amenajată
Şcoala Gimnazială Nr. 206 (1 sală de sport)	Aleea Arinş nr. 5	560 mp	100	0	Sala de sport nu este amenajată
Şcoala Gimnazială Nr. 279 (1 sală de sport)	Prelungirea Ghencea nr. 24	1055 mp	100	0	Sala de sport nu este amenajată
Şcoala Gimnazială Nr. 309 (1 sală de sport)	Str. Moineşti nr. 9	1297 mp	648	0	Sala de sport nu este amenajată
Şcoala Gimnazială "Regele Mihai I" (1 sală de sport)	Str. Desrobirii nr. 41	558 mp	280	0	Sala de sport nu este amenajată
Şcoala Gimnazială Nr. 311 (1 sală de sport)	Str. Gârleni nr. 10	524 mp	60	0	Sala de sport nu este amenajată
Şcoala Specială "Constantin Păunescu" (1 sală de sport)	Aleea Istru nr. 4	160 mp	100	0	Sala de sport nu este amenajată
Şcoala Specială pt. Deficienţi de Auz "Sf. Maria" (1 sală de sport)	Aleea Istru nr. 6	265 mp	150	0	Sala de sport nu este amenajată
Grădiniţa nr. 94 (1 sală de sport)	Str. Târgu Neamţ nr. 4	60 mp	30	0	Sala de sport nu este amenajată
Grădiniţa nr. 209 (1 sală de sport)	Str. Paşcani nr. 15bis	62 mp	31	0	Sala de sport nu este amenajată
Grădiniţa nr. 217 (1 sală de sport)	Str. Bucşeneşti nr. 20	60 mp	30	0	Sala de sport nu este amenajată
Grădiniţa nr. 250 (1 sală de sport)	Str. Dealul Ţugulea nr. 35A	40 mp	20	0	Sala de sport nu este amenajată
Colegiul Tehnic „Iuliu Maniu" (1 sală de spectacol)	B-dul. Iuliu Maniu nr. 381-391	70 mp	35	0	Sala de spectacol nu este amenajată
Liceul Teoretic „Tudor Vladimirescu" (1 sală de spectacol)	B-dul. Iuliu Maniu nr. 15	429 mp	218	0	Sala de spectacol nu este amenajată
Liceul Tehnologic "Petru Poni" (1 sală de spectacol)	B-dul. Preciziei nr. 18	812 mp	100	0	Sala de spectacol nu este amenajată
Şcoala Gimnazială nr. 156 (1 sală de spectacol)	Str. Dealul Ţugulea nr. 35	160 mp	55	0	Sala de spectacol nu este amenajată
Şcoala Gimnazială Nr. 167 (1 sală de spectacol)	Calea Crângaşi nr. 140	147 mp	100	0	Sala de spectacol nu este amenajată

PRIMĂRIA MUNICIPIULUI BUCUREŞTI
DIRECŢIA GENERALĂ SITUAŢII DE URGENŢĂ
DIRECŢIA MONITORIZARE SITUAŢII DE URGENŢĂ MATERIALĂ
SERVICIUL STATISTICĂ ŞI MONITORIZARE
ROMÂNIA

								Şcoala Gimnazială "Constantin Brâncuşi" (1 sală de spectacol)	Str. Roşia Montană nr. 41	630 mp	230	0	Sala de spectacol nu este amenajată
								Şcoala Gimnazială "Regina Maria" (1 sală de spectacol)	Str. Apusului nr. 71-73	250 mp	200	0	Sala de spectacol nu este amenajată
								Şcoala Gimnazială Nr. 206 (1 sală de spectacol)	Aleea Arinis nr. 5	800 mp	400	0	Sala de spectacol nu este amenajată
								Colegiul Tehnic „Iuliu Maniu" (1 internat)	B-dul. Iuliu Maniu nr. 381-391	1553 mp	300	300	Internatul poate fi folosit în limita locurilor disponibile
								Liceul Tehnologic "Petru Poni" (1 internat)	B-dul. Preciziei nr. 18	800 mp	150	0	Internatul poate fi folosit în limita locurilor disponibile
								Şcoala Gimnazială nr. 142 (1 internat)	Str. Centurii nr. 4	50 mp	25	0	Internatul poate fi folosit în limita locurilor disponibile
								Şcoala Gimnazială „Sf. Treime" (1 internat)	Aleea Ghirlandei nr. 7	52 mp	25	0	Internatul poate fi folosit în limita locurilor disponibile
								Şcoala Gimnazială Nr. 163 (1 seminternat)	Calea Giulești nr. 54	51 mp	30	0	Internatul poate fi folosit în limita locurilor disponibile
								"A" - LEU (Cămin)	B-dul. Iuliu Maniu nr. 1-3	18156	1432	0	Căminul poate fi folosit în limita locurilor disponibile
								"C" - LEU (Cămin)	B-dul. Iuliu Maniu nr. 1-3	7185	230	0	Căminul poate fi folosit în limita locurilor disponibile
								"D" - LEU (Cămin)	B-dul. Iuliu Maniu nr. 1-3	3290	254	0	Căminul poate fi folosit în limita locurilor disponibile

PRIMĂRIA MUNICIPIULUI BUCUREŞTI
DIRECŢIA GENERALĂ BITUMAT DE URGENŢĂ
DIRECŢIA INVESTIRE MATERIALĂ ŞI SITUAŢII DE URGENŢĂ
ROMÂNIA

REGULI DE PREGĂTIRE ANTISEISMICĂ, PROTECŢIE, COMPORTARE ŞI ACŢIUNE A POPULAŢIEI ÎN CAZ DE CUTREMUR ŞI/SAU ALUNECĂRI DE TEREN

A) REGULI DE PREGĂTIRE ANTISEISMICĂ ÎN CLĂDIRILE ŞI SPAŢIILE ÎN CARE LOCUIM SAU LUCRĂM

1. Culegerea de informaţii referitoare la evenimentele seismice precedente şi acţiunile lor asupra clădirii;
2. Executarea tuturor lucrărilor de întreţinere şi reparaţii curente pentru a menţine caracteristicile de rezistenţă pe întreaga durată de exploatare/serviciu a clădirii;
3. Conştientizarea riscurilor la care utilizatorii s-ar expune dacă ar efectua modificări la clădire fără un aviz privind proiectul intervenţiei şi autorizaţiile legale din partea unui expert; toate modificările efectuate se înscriu în cartea tehnică a construcţiei;
4. Efectuarea unei expertize tehnice asupra clădirii, de către un expert autorizat sau de către un institut specializat conform prevederilor legale;
5. Executarea lucrărilor de consolidare, refacere şi reparaţii atât la clădire cât şi la instalaţiile aferente clădirii: apă, gaze, încălzire, electricitate, canalizare, etc. numai pe baza raportului de expertiză şi a proiectelor autorizate;
6. Respectarea unor principii simple şi sigure pentru execuţia de clădiri rezistente în localităţi rurale, respectiv a cerinţelor legale privind calitatea construcţiilor în zone urbane, precum şi luarea măsurilor privind reabilitarea clădirilor în conformitate cu normele actuale;
7. Interzicerea intervenţiei asupra structurii clădirii - ex. lărgirea unor camere, mutarea pereţilor, practicarea de goluri, supraetajarea, săparea de pivniţe sau garaje etc., fără a avea un proiect întocmit de un specialist atestat pentru astfel de lucrări şi toate autorizaţiile necesare, deoarece altfel, se pot declanşa, cu sau fără seisme, procese de degradare rapidă sau chiar bruscă a clădirii, care pot periclita viaţa;
8. Întocmirea proiectelor de consolidare şi execuţia acestora precum şi recepţia lucrărilor în conformitate cu prevederile Legii nr. 10/1995 privind calitatea în construcţii, cu modificările ulterioare şi ale regulamentelor în vigoare;
9. Cunoaşterea de către asociaţiile de proprietari/locatari ale clădirilor multietajate - tip bloc, a modului în care firmele cu sediul în apartamente respectă măsurile de protecţie antiseismică, precum şi pe cele de prevenire a unor incendii, explozii, deversări de materiale combustibile, toxice şi chimice. În aceste spaţii se interzice depozitarea de materiale pe planşee, peste sarcina pentru care au fost proiectate. Dacă firma este în locuinţa personală cu 1-2 niveluri, se vor aplica toate măsurile de protecţie pentru a nu afecta clădirile învecinate în cazul producerii unui cutremur, alunecare de teren, prin declanşarea de explozii, incendii etc.;

PRIMĂRIA MUNICIPIULUI BUCUREŞTI DIRECŢIA GENERALĂ SITUAŢII DE URGENŢĂ, STATISTICĂ ŞI ANALIZĂ DIRECŢIA INZESTRARE MATERIALĂ ŞI SITUAŢII DE URGENŢĂ ROMÂNIA

10. Interzicerea depozitării de materiale combustibile, explozive, substanţe toxice etc. în clădiri de locuit; amplasarea şi fixarea obiectelor grele se va face după consultarea unui specialist;
11. Fixarea antenelor de satelit de elementele structurale ale clădirii pentru ca în cazul unui cutremur să se evite căderea lor şi producerea de accidente;
12. Cunoaşterea măsurilor necesare prevenirii şi stingerii incendiilor şi aplicarea lor de către proprietarii, administratorii, locatarii din clădirile de tip bloc;
13. Cunoaşterea planului subsolului clădirii tip bloc şi a reţelelor de conducte din subsolul clădirii, precum şi cunoaşterea locurilor de amplasare a robineţilor şi vanelor de închidere a diferitelor utilităţi pe diferite ramificaţii;
14. Cunoaşterea şi verificarea periodică a tavanelor, podului, acoperişului, balcoanelor, cornişelor, calcanelor, coşurilor, terasei şi învelitorii blocului/casei, astfel ca în cazul unui cutremur să se evite căderea cărămizilor, placajelor, tencuielilor, ornamentelor, ţiglelor, olanelor, jardinierelor, în zona intrărilor, aleilor înconjurătoare, străzilor sau la vecini. Se va proceda similar la elementele ce ar putea să cadă dinspre clădirea învecinată, inclusiv pentru îmbinarea cu blocul alăturat sau gardurile de zid ale vecinilor;
15. Consultarea unui expert autorizat la cumpărarea sau închirierea unei locuinţe sau sediu de firmă, asupra evaluării rezistenţei antiseismice conform normativelor tehnice în vigoare, în vederea evitării expunerii la un potenţial risc.

B) PROTECŢIA ANTISEISMICĂ ÎN INTERIORUL LOCUINŢEI SAU LOCULUI DE MUNCĂ

Măsuri de pregătire a locului de muncă sau locuinţei pentru prevenirea distrugerilor provocate de efectele unui seism:

1. evitarea aglomerării spaţiilor de la locul de muncă sau din locuinţă cu piese de mobilier sau aparatură instabile la seism şi amplasate în vecinătatea locurilor în care se aglomerează de obicei familia, sau în spaţiul de lucru;
2. asigurarea pieselor de mobilier grele, zvelte, suprapuse şi înalte, între ele şi prin prindere de un perete, grindă solidă în locurile unde se aglomerează de obicei persoane la locul de muncă sau în familie;
3. amplasarea echipamentelor tehnice şi aparatelor casnice mai grele sau a celor pe rotile - de exemplu: copiatoare, calculatoare mari, maşini de spălat, frigidere etc., astfel încât să nu se afle în vecinătatea ieşirilor din încăperi sau apartament spre a nu bloca prin deplasarea lor accesul în cazul unui seism;
4. fixarea aparatelor în aşa fel încât racordurile să nu sufere deteriorări în caz de cutremur;
5. amplasarea obiectelor fragile şi valoroase într-un loc mai jos şi sigur;
6. amplasarea vaselor cu chimicale, combustibili în dulapuri în care să nu se poată răsturna, în încăperi în care nu se locuieşte şi nu există pericolul de contaminare şi de incendiu;
7. asigurarea uşilor dulapurilor cu închizători eficiente la oscilaţii, astfel încât deplasarea veselei depozitate să nu producă accidente;

8. procurarea în locuinţă a cel puţin unui extinctor şi amplasarea acestuia într-un loc cunoscut şi accesibil în orice moment, lângă sursele potenţiale de incendiu; învăţaţi utilizarea acestuia;
9. reţinerea locului de amplasare a comutatoarelor, siguranţelor, robinetelor generale şi locale pentru apă, gaze şi electricitate şi a modului lor de manevrare, astfel încât, la nevoie, după seism, să puteţi lua măsurile minime de intervenţie de urgenţă - închidere/deschidere;
10. păstrarea la îndemână o unei truse de scule adecvate.

Dacă locuim într-o clădire multifamilială tip bloc, ne informăm personal sau prin administraţia asociaţiei despre îndeplinirea obligaţiilor legale privind:

- evaluarea rezistenţei antiseismice actuale a structurii clădirii;
- reparaţiile şi consolidările necesare;
- proiectarea şi executarea lucrărilor necesare;
- asigurarea pentru daune seismice, forme şi taxe necesare.

Reţinem particularităţile localităţii, cartierului şi împrejurimile locuinţei, ale drumului pe care ne deplasăm zilnic la serviciu, şcoală sau cumpărături, având în vedere eventualele pericole descrise mai jos:

- căderea unor elemente de construcţie nestructurale: tencuielei, cărămizi etc.;
- spargerea şi căderea unor geamuri, în special la clădirile înalte;
- căderea unor obiecte, mobilier etc.;
- căderea unor stâlpi şi linii electrice;
- incendii rezultând din scurtcircuite electrice, conducte de gaz rupte, răsturnarea unor instalaţii de încălzire etc.;
- alunecări de teren, avalanşe în zona muntoasă, lichefierea unor terenuri nisipoase.

C) REGULI DE COMPORTARE RAŢIONALĂ, INDIVIDUALE ŞI DE GRUP: LOC DE MUNCĂ, FAMILIE, PE STRADĂ, ÎN TIMPUL PRODUCERII SEISMULUI

1. Păstraţi-vă calmul, nu intraţi în panică, liniştiţi-i şi pe ceilalţi, protejaţi copiii, bătrânii şi femeile. Nu vă speriaţi de zgomotele din jur.
2. Preveniţi tendinţele de a părăsi camera sau locuinţa, deoarece faza seismică iniţială are o durată redusă, astfel încât tocmai faza puternică a mişcării seismice vă poate surprinde pe scări, holuri, paliere, în aglomeraţie şi panică, conducând la accidente grave, nedorite.

Atenţie! Scările sunt elemente de construcţii foarte sensibile la deplasările diferenţiate ale etajelor şi, chiar dacă ar rezista, deplasarea persoanelor pe scări sub efectul oscilaţiei seismice este extrem de periculoasă. Chiar dacă ieşirea de la etajele inferioare sau dintr-o locuinţă parter ar fi în principiu posibilă şi fezabilă în scurt timp, în special pentru persoane tinere, afară sunt multe alte riscuri: calcane şi coşuri de fum, parapete, ornamente, vitraje etc.

3. Rămâneţi în încăpere sau locuinţă, departe de ferestre care se pot sparge şi vă pot accidenta, protejaţi-vă sub o grindă, toc de uşă solid, sub un birou sau masă care sunt suficient de rezistente spre a vă feri de căderea unor obiecte, mobile suprapuse, lămpi, tencuieli ornamentale etc. În lipsa unor astfel de posibilităţi vă puteţi proteja stând la podea lângă un perete solid şi de genunchi

PRIMĂRIA MUNICIPIULUI BUCUREŞTI DIRECŢIA GENERALĂ A APĂRĂRII DE URGENŢĂ DIRECŢIA INZESTRARE MATERIALĂ ŞI SITUAŢII DE URGENŢĂ ROMÂNIA

şi coate, cu faţa în jos iar cu palmele împreunate vă veţi proteja capul, ceafa, iar cu antebraţele pe lateral capul. Această recomandare implică o cunoaştere prealabilă a acelor elemente de construcţie rezistente, prin consultarea unui specialist atestat.

4. Dacă este posibil, închideţi sursele de foc cât puteţi mai repede iar dacă a luat foc ceva interveniţi imediat după ce a trecut şocul puternic.
5. Nu fugiţi pe uşă, nu săriţi pe fereastră, nu alergaţi pe scări, nu utilizaţi liftul, evitaţi aglomeraţia, îmbulzeala, iar dacă este posibil deschideţi uşa locuinţei spre exterior, spre a preveni blocarea acesteia, în vederea evacuării după terminarea mişcării seismice.
6. Nu alergaţi în stradă.
7. Dacă vă aflaţi în afara unei clădiri, deplasaţi-vă cât mai departe de clădire, feriţi-vă de tencuieli, cărămizi, coşuri, parapete, cornişe, geamuri, ornamente care de obicei se pot prăbuşi în stradă. Nu fugiţi pe stradă, deplasaţi-vă calm spre un loc deschis şi sigur.
8. Acordaţi prim ajutor persoanelor rănite.
9. În cazul în care sunteţi surprinşi de căderea unor tencuieli sau obiecte de mobilier răsturnate, căutaţi să vă protejaţi capul şi membrele sau să vă asiguraţi supravieţuirea; ulterior veţi căuta să alarmaţi prin diferite metode vecinii cât şi echipele de salvare-intervenţie de prezenţa dvs.

D) COMPORTAREA DUPĂ PRODUCEREA UNUI CUTREMUR

1. Nu părăsiţi imediat spaţiul, camera, apartamentul, clădirea în care v-a surprins seismul. Acordaţi mai întâi primul ajutor celor afectaţi de seism. Calmaţi persoanele intrate în panică sau speriate, în special copiii de vârstă mai fragedă.
2. Ajutaţi pe cei răniţi sau prinşi sub mobilier, obiecte sau elemente uşoare de construcţii, să se degajeze. Nu mişcaţi răniţii grav - dacă nu sunt în pericol imediat de a fi răniţi suplimentar din alte cauze - până la acordarea unui ajutor sanitar-medical calificat.
3. Îngrijiţi-vă de siguranţa copiilor, bolnavilor, bătrânilor, asigurându-le îmbrăcăminte şi încălţăminte corespunzătoare sezonului în care s-a declanşat seismul, în vederea unei eventuale evacuări din locuinţă sau clădire pentru o perioadă anume, de la câteva ore la câteva zile.
4. Nu utilizaţi telefonul decât pentru apeluri la salvare, pompieri sau de către organismul cu însărcinări oficiale în privinţa intervenţiei post-dezastru, în cazuri justificate, spre a nu bloca circuitele telefonice.
5. Dacă s-a declanşat un incendiu, căutaţi să-l stingeţi prin forţe proprii.
6. Verificaţi preliminar starea instalaţiilor electrice, gaze, apă, canal, verificaţi vizual starea construcţiei în interior. În cazul constatării de avarii, închideţi alimentarea locală sau generală şi anunţaţi unitatea pentru intervenţie. Nu folosiţi foc deschis.
7. Părăsiţi cu calm clădirea, fără a lua cu dvs. lucruri inutile, dar verificaţi mai întâi scara şi drumul spre ieşire spre a nu vă expune la pericole.
8. Pentru orice eventualitate, preveniţi rănirea provocată de căderea unor tencuieli, cărămizi etc. la ieşirea din clădire utilizând o cască de protecţie sau, la lipsa

acesteia un scaun/taburet ori alt obiect protector: geantă, ghiozdan, cărţi groase etc.

9. Dacă la ieşire întâlniţi uşi blocate, acţionaţi fără panică pentru deblocare. Dacă nu reuşiţi, iar acestea au vitraje, procedaţi cu calm la spargerea geamului şi curăţirea ramei şi a zonei de cioburi, utilizând un scaun, o vază etc. Dacă se constată că în ascensor sunt persoane blocate, liniştiţi-le, mai întâi, după care solicitaţi concursul persoanelor autorizate.
10. Evitaţi clădirile grav avariate, cu excepţia unor cazuri de ajutor sau salvare, măsuri ce trebuie întreprinse cu un minimum de măsuri de securitate şi fără riscuri inutile. Evitaţi să fiţi confundat cu răufăcătorii pătrunşi în astfel de clădiri, nu aglomeraţi fără rost zonele calamitate.
11. Ajutaţi echipele de intervenţie pentru ajutor sau salvare.
12. Ascultaţi numai anunţurile posturilor de radioteleviziune naţionale şi recomandările de acţiune imediată ale organelor în drept.
13. Fiţi pregătiţi psihic şi fizic pentru eventualitatea unor şocuri ulterioare primei mişcări seismice - aşa numitele replici -, fără a intra în panică. Nu daţi crezare zvonurilor care apar frecvent imediat după seisme, chiar dacă aparent sunt vehiculate de aşa-zişi specialişti!
14. La evacuare daţi prioritate celor răniţi sau copiilor, bătrânilor, femeilor şi ascultaţi întocmai recomandările salvatorilor.
15. Experienţa cutremurelor precedente a dovedit că este util să aveţi cunoştinţe necesare supravieţuirii până la intervenţia echipelor de salvare în cazul unei situaţii extreme în care, de exemplu, aţi fi surprinşi sub nişte dărâmături, mobilier răsturnat sau într-o cameră, incintă, ascensor etc. blocată, prin înţepenirea uşilor sau din alte cauze.
16. În primul rând trebuie să fiţi calmi, să îi liniştiţi pe cei şocaţi, să nu permiteţi reacţii de panică, să acordaţi primul ajutor celor răniţi iar dacă dumneavoastră sau altă persoană din grup are posibilitatea de mişcare să faceţi un mic plan de salvare. Deblocarea căii de acces se poate încerca numai dacă prin aceasta nu se înrăutăţeşte situaţia - de exemplu prin mişcarea dărâmăturilor sau a mobilierului.
17. O variantă clasică de comunicare cu cei din afară, este să bateţi la intervale regulate cu un obiect tare în conducte învecinate sau în pereţii incintei, iar dacă aţi stabilit contactul verbal, furnizaţi informaţiile cerute şi cereţi primul ajutor necesar. Inspectoratul judeţean/local pentru Situaţii de Urgenţă va concentra personal specializat şi aparate de ascultare ca să identifice locurile cu persoane blocate.
18. Nu vă preocupaţi de durata timpului scurs până la salvare, deoarece în astfel de condiţii, deşi timpul pare nesfârşit, corpul uman îşi mobilizează resurse nebănuite pentru a trece peste o perioadă critică. În acest mod se explică durate extreme de rezistenţă de sute de ore în condiţii de blocare la cutremur a unor persoane aparent fragile, înregistrate în ţara noastră în 1977 şi în mod similar în întreaga lume.

PRIMĂRIA MUNICIPIULUI BUCUREŞTI DIRECŢIA GENERALĂ SITUAŢII DE URGENŢĂ, STATISTICĂ ŞI ÎNVĂŢĂMÂNT DIRECŢIA ÎNZESTRARE MATERIALĂ ŞI SITUAŢII DE URGENŢĂ ROMÂNIA

E) MĂSURI DE VERIFICARE A STĂRII CLĂDIRII, LOCUINŢEI

1. Daţi concursul dvs. organizaţiilor de intervenţie post-seismică pentru analiza stării construcţiilor, precum şi pentru celelalte activităţi întreprinse de organele în drept.
2. Verificaţi mai întâi afară şi apoi cu precauţii şi în interior starea locuinţei, a clădirii pentru a vedea avariile. După primele observaţii proprii, este bine să vă adresaţi unui specialist-expert autorizat în construcţii pe care îl cunoaşteţi din timp, sau cu care aveţi o înţelegere sau un contract pentru astfel de situaţii - în cazul instituţiilor sau firmelor.
3. Dacă starea structurii construcţiei prezintă avarii evidente iar echipele autorizate nu au sosit încă, solicitaţi instituţiilor abilitate evaluarea de către specialişti a stării post-seismice a structurii clădirii şi aveţi în vedere continuarea ulterioară a operaţiunilor de proiectare şi execuţie a reparaţiilor şi consolidărilor, cu concursul asociaţiei de proprietari sau locatari.
4. În cazul în care clădirea în care locuiţi este într-o stare de avariere a structurii evaluată de specialiştii abilitaţi legal ca fiind grav afectată de cutremur, va trebui să respectaţi dispoziţiile legale şi să vă adaptaţi la condiţiile de sinistrat. În acest sens organele administraţiei publice locale vor lua măsurile de relocare.
5. Dacă aţi contractat o asigurare la o societate de profil, informaţi-vă cum trebuie să procedaţi pentru înregistrarea în termen legal a daunelor complete produse de cutremur, în vederea solicitării despăgubirilor.

F) MĂSURI DE REVENIRE ÎN NORMAL A ACTIVITĂŢII UMANE DIN ZONA AFECTATĂ DE CUTREMUR

După producerea unui cutremur cu urmări deosebite, autorităţile publice locale împreună cu organismele abilitate vor lua măsurile necesare revenirii la normal a activităţilor umane din zona sinistrată sau calamitată.

Autorităţile publice locale vor întocmi pe baza investigaţiilor şi a expertizelor tehnice listele de priorităţi ale clădirilor afectate pentru execuţia intervenţiilor/consolidărilor şi reabilitării construcţiilor de locuit.

În acest sens investitorii, proprietarii şi/sau administratorii clădirilor de locuit vor participa la îndeplinirea măsurilor de investigare a clădirilor de locuit pentru a cunoaşte situaţia acestora după dezastru, vor solicita efectuarea de expertize tehnice asupra clădirilor afectate, şi elaborarea de proiecte de intervenţie/consolidare la clădirile avariate de cutremur, conform legislaţiei în vigoare.

REGULI DE COMPORTARE SI ACTIUNE IN CAZ DE INCENDIU

- Daca pentru salvarea oamenilor, trebuie sa treceti prin incaperi incendiate, puneti pe cap o patura umeda;
- Deschideti cu prudenta usile, deoarece afluxul rapid de aer, provoaca cresterea rapida a flacarilor;
- Prin incaperile cu fum dens deplasati-va târâş sau aplecati;
- Strigati victimele, gasiti-i si salvati-i;
- Daca vi se aprinde imbracamintea nu fugiti, culcati-va pe pamant si rostogoliti-va.

- Asupra oamenilor carora li s-a aprins imbracamintea, aruncati un palton, o patura sau ceva care ii acopera etans;
- In cazul stingerii incendiului folositi stingatoare, apa, nisip, pamant, invelitori etc.;
- Daca arde suprafata verticala, apa se arunca de sus in jos;
- Lichidele incendiare se sting prin acoperire cu nisip, pamant, cuverturi grele;
- Instalatiile electrice se sting numai dupa intreruperea prealabila a sursei de energie;
- Iesiti din zona incendiara in directia dinspre cara bate vantul;
- Bombele incendiare de aviatie se sting prin acoperire cu pamant sau prin scufundare in butoaie cu apa;
- Picaturile de napalm cazute pe imbracaminte se sting prin acoperirea locului respectiv cu imbracaminte subtire, lut sau nisip;
- Amestecurile pe baza de fosfor sau sodiu se sting prin izolarea acestora de aerul inconjurator prin acoperire cu pamant, nisip, acoperiri etanse;
- Aplicati pe partile afectate pansament uscat si curat si prezentati-va la punctele medicale.

PROCEDURI COMPORTAMENTALE ÎN CAZ DE ACCIDENT CHIMIC ŞI POLUARE ACCIDENTALĂ

Accidentul chimic este un eveniment imprevizibil. Ca urmare există posibilitatea ca la orice dereglare a procesului tehnologic prin avarierea sau deteriorarea unei instalaţii, a unui utilaj sau mijloc de transport să se elibereze în mediul înconjurător (aer, apă, sol) substanţe toxice care pot avea impact atât asupra mediului cât şi asupra populaţiei.

Aceasta impune realizarea unor măsuri şi acţiuni de ***prevenire şi protecţie***.

Populaţia trebuie să cunoască:

- care este unitatea sursă de pericol chimic;
- tipul de substanţă toxică industrială pe care îl deţine;
- caracteristicile şi modul de acţiune al substanţei toxice;
- zona de risc în care s-ar putea afla;
- măsurile de protecţie specifice zonei;
- locul în care se asigură protecţia prin adăpostire sau izolare;
- locurile de dispunere şi itinerarele de evacuare temporară.

În locurile de adăpostire-izolare pentru populaţie trebuie asigurate măsurile de siguranţă prin:

- procurarea materialelor de etanşare (chit, bandă izolantă, bureţi izolatori, purfix etc.);
- asigurarea mijloacelor de protecţie individuală speciale (mască contra gazelor, aparat de respiraţie, costume de protecţie) sau improvizate;
- realizarea unei truse familiale de prim-ajutor medical;
- pregătirea unei rezerve permanente de apă şi alimente;
- asigurarea unui radioreceptor cu baterii.

Populaţia trebuie să-şi însuşească:

- cunoştinţele necesare în vederea realizării măsurilor de protecţie

- regulile de comportare la accident în zona norului toxic.

Măsurile de protecţie ce se iau în caz de accident chimic sunt:

- Înştiinţarea şi alarmarea populaţiei despre pericolul chimic;
- Asigurarea protecţiei cu mijloace individuale de protecţie;
- Asigurarea protecţiei prin adăpostire (izolare) sau prin evacuare (autoevacuare) temporară;
- Introducerea restricţiilor de consum al apei, produselor agroalimentare, vegetalelor etc., contaminate;
- Introducerea unor restricţii de circulaţie şi acces, a unor măsuri de pază şi ordine în zona de acţiune a norului toxic;
- Organizarea cercetării chimice, a controlului şi supravegherii zonei de acţiune a norului toxic şi a contaminării;
- Acordarea primului ajutor şi a asistenţei medicale de urgenţă persoanelor intoxicate;
- Aplicarea măsurilor de neutralizare şi împiedicare a răspândirii substanţelor toxice. Colectarea, transportul şi depozitarea materialelor contaminate.

Apărarea în caz de accident chimic se referă la un ansamblu de măsuri care se realizează în mod unitar şi continuu şi se împarte în acţiuni:

- pre-dezastru
- în timpul dezastrului
- post-dezastru

Faza de Pre-Dezastru:

- Informaţi-vă asupra sursei de risc, substanţele toxice industriale folosite, zonele de pericol;
- Participaţi la exerciţiile privind situaţiile de urgenţă, procuraţi-vă materiale cu reguli de comportare şi acţiune în caz de dezastre şi însuşiţi-vi-le;
- Evitaţi amplasarea locuinţelor în apropierea unor instalaţii cu procese de risc;
- Procuraţi-vă materiale de etanşare;
- Asiguraţi-vă mijloace de protecţie individuală speciale (mască contra gazelor, aparat de respiraţie, costume de protecţie) sau improvizate;
- Pregătiţi-vă o rezervă permanentă de apă şi alimente;
- Procuraţi-vă un radioreceptor cu baterii.

Faza de Dezastru:

- Urmaţi întocmai anunţurile făcute de protecţia civilă prin intermediul mass mediei sau prin semnalele de alarmare;
- Anunţaţi-vă vecinii şi prietenii despre pericolul chimic (de preferinţă prin telefon);
- Adăpostiţi-vă în locul stabilit şi etanşaţi toate intrările şi ieşirile pentru a evita pătrunderea agentului toxic! Dacă adăpostirea se face în propria casă sau apartament, etanşaţi toate uşile şi ferestrele şi rămâneţi într-o cameră cu cât mai puţine uşi şi ferestre;
- Închideţi toate instalaţiile cu pericol (gaze, apă, curent electric);
- Opriţi toate ventilatoarele şi instalaţiile de aer condiţionat;

PRIMĂRIA MUNICIPIULUI BUCUREŞTI DIRECŢIA GENERALĂ SITUAŢII DE URGENŢĂ, STATISTICĂ ŞI MONITORIZARE DIRECŢIA INZESTRARE MATERIALĂ ŞI SITUAŢII DE URGENŢĂ ROMÂNIA

- Ţineţi la îndemână mijloacele de protecţie respiratorie şi folosiţi-le dacă este cazul;
- Asiguraţi-vă că aveţi acces la rezerva de apă şi alimente şi că nu sunt afectate de accidentul chimic;
- Ţineţi radioreceptorul deschis şi fiţi atenţi la anunţurile care se fac;
- Nu părăsiţi locul de adăpostire până nu se anunţă că acest lucru este posibil.

Dacă sunteţi surprins în afara locuinţei:

- Nu intraţi în panică, de cele mai multe ori în cazul accidentelor chimice victimele din rândul populaţiei civile au apărut ca urmare a panicii;
- Acoperiţi-vă căile respiratorii superioare cu o batistă şi îndreptaţi-vă spre adăpostul cel mai apropiat adăpost;
- Respectaţi restricţiile de circulaţie şi acces;
- Evitaţi deplasarea pe direcţia vântului, deplasaţi-vă perpendicular pe direcţia lui.

Faza Post-Dezastru:

- Nu părăsiţi adăpostul sau locuinţa chiar dacă pericolul a trecut, riscaţi să încurcaţi intervenţia forţelor specializate;
- Ascultaţi cu atenţie mesajele către populaţie transmise prin mass media;
- Verificaţi dacă vecinii şi prietenii au probleme, în cazul în care există probleme acordaţi-le primul ajutor şi chemaţi ambulanţa;
- Respectaţi restricţiile de circulaţie şi consum;
- Reveniţi la activităţile cotidiene, remediind eventualele pagube;
- Reţineţi învăţămintele trase din aceste situaţii şi pregătiţi-vă continuu pentru a putea face faţă unor alte eventuale asemenea evenimente;

REGULI DE COMPORTARE SI ACTIUNE LA INZAPEZIRI

- Informati-va permanent asupra conditiilor atmosferice folosind radioul si televizorul;
- Fiti pregatit pentru a rezista acasa; pregatiti rezerva de alimente, apa si combustibil si asigurati-va mijloacele diferite pentru incalzit si preparat hrana;
- Pregatiti mijloace de iluminat independente de reteaua electrica;
- Păstrati la indemana uneltele pentru degajarea zapezii;
- Evitati absolut orice fel de calatorie daca nu este necesara;
- Daca totusi este necesar sa plecati luati-va imbracaminte groasa, caciula, manusi;
- Calatoriti numai ziua si folositi soselele principale;
- Nu fiti cutezatori si temerari; opriti, intorceti-va sau cereti ajutorul;
- Daca plecati cu masina, asigurati-o cu lanturi pentru zapada, lopata, razuitoare, cablu de remorcare, benzina de rezerva si asigurati-va ca stie cineva incotro plecati;
- Daca mijlocul de transport se strica, nu intrati in panica si pastrati-va calmul, dati semnale de alarma, aprindeti luminile, ridicati capota masinii si asteptati ajutorul;
- Nu parasiti mijlocul de transport pentru a cere ajutor, deoarece va puteti rataci;
- Evitati suprasolicitarea.

PRIMĂRIA MUNICIPIULUI BUCUREŞTI DIRECŢIA GENERALĂ SITUAŢII DE URGENŢĂ, STATISTICĂ ŞI EVIDENŢĂ DIRECŢIA INZESTRARE MATERIALĂ ŞI SITUAŢII DE URGENŢĂ ROMÂNIA

PRIMĂRIA MUNICIPIULUI BUCUREŞTI
Primar General

Nr. 152911/10.09.2026

REFERAT DE APROBARE
privind aprobarea **„Planului de Analiză şi Acoperire a Riscurilor al Municipiului Bucureşti pentru anul 2026"**

Având în vedere adresa Inspectoratului pentru Situații de Urgență "Dealul Spirii" București–Ilfov nr. 3052696/05.06.2026, prin care se transmite în original spre aprobare în ședința Consiliului General al Municipiului București Planul de Analiză şi Acoperire a Riscurilor (PAAR) al Municipiului București pentru anul 2026;

În conformitate cu prevederile art. 6 alin. (1) și (2) din Ordinul M.A.I. 132/2007 pentru aprobarea Metodologiei de elaborare a Planului de analiză şi acoperire a riscurilor şi a Structurii-cadru a Planului de analiză şi acoperire a riscurilor:

(1) PAAR se întocmește de comitetul județean/al municipiului București pentru situații de urgență, respectiv de comitetele locale pentru situații de urgență şi se aprobă de consiliul județean/Consiliul General al Municipiului București, respectiv de consiliile locale, corespunzător unităților administrativ-teritoriale pe care le reprezintă.

(2) PAAR se întocmește şi se aprobă în termen de maximum 60 de zile de la aprobarea de către prefect a Schemei cu riscurile teritoriale din unitatea administrativ-teritorială, elaborată de inspectoratul județean/al municipiului București pentru situații de urgență şi se actualizează la fiecare început de an, sau ori de câte ori apar alte riscuri decât cele analizate, sau modificări în organizarea structurilor care, potrivit legii, au atribuții ori asigură funcții de sprijin privind prevenirea şi gestionarea situațiilor de urgență în profil teritorial.";

Ținând cont de prevederile Legii nr. 481/2004 privind protecția civilă, republicată și de statutul municipiului București așa cum rezultă din HG nr. 557/2016, privind managementul tipurilor de risc, cu modificările și completările ulterioare;

Văzând Raportul de Specialitate al Direcției Generale de Protecție Civilă nr. 148236/03.09.2026, supun dezbaterii și aprobării Consiliului General al Municipiului București, Proiectul de Hotărâre *privind aprobarea "Planul de Analiză şi Acoperire a Riscurilor al Municipiului București pentru anul 2026".*

Primar General,
Ciprian CIUCU

PRIMĂRIA MUNICIPIULUI BUCUREŞTI PRIMAR GENERAL ROMÂNIA

Avizat,
Direcţia Juridic
Director Executiv
Adrian IORDACHE

04.09.2026

Întocmit:
Aurora FALNICU

Bd. Regina Elisabeta nr. 47, cod poştal 050013, sector 5, Bucureşti, România
Tel: 021.305.55.00
http://www.pmb.ro

LRQA CERTIFIED ISO 9001 · ISO 14001
UKAS MANAGEMENT SYSTEMS 0001

PRIMĂRIA MUNICIPIULUI BUCUREŞTI
Direcţia Generală de Protecţie Civilă

Nr. 148236 / 03.09.2026

RAPORT DE SPECIALITATE

privind aprobarea **„Planului de Analiză şi Acoperire a Riscurilor al Municipiului Bucureşti pentru anul 2026"**

Planul de Analiză şi Acoperire a Riscurilor al Municipiului Bucureşti pentru anul 2026, denumit în continuare PAAR, cuprinde riscurile potenţiale identificate la nivelul unităţilor administrativ-teritoriale, măsurile, acţiunile şi resursele necesare pentru managementul riscurilor respective.

Scopurile PAAR-ului sunt de a asigura cunoaşterea de către toţi factorii implicaţi a sarcinilor şi atribuţiilor ce le revin premergător, pe timpul şi după apariţia unei situaţii de urgenţă, de a crea un cadru unitar şi coerent de acţiune pentru prevenirea şi gestionarea riscurilor generatoare de situaţii de urgenţă şi de a asigura un răspuns optim în caz de urgenţă, adecvat fiecărui tip de risc identificat. Planul de Analiză şi Acoperire a Riscurilor se întocmeşte în scopul realizării în timp scurt, în mod organizat şi într-o concepţie unitară a măsurilor de prevenire şi reducere a efectelor unor dezastre, informării operative asupra unor fenomene naturale sau accidentale, înlăturarea urmărilor acestora asupra populaţiei, bunurilor materiale, activităţilor umane, precum şi realizarea intervenţiei cu maximă eficienţă.

Obiectivele PAAR-ului sunt:

a) asigurarea prevenirii riscurilor generatoare de situaţii de urgenţă, prin evitarea manifestării acestora, reducerea frecvenţei de producere ori limitarea consecinţelor lor în baza concluziilor rezultate în urma identificării şi evaluării tipurilor de risc, conform schemei cu riscurile teritoriale;
b) amplasarea şi dimensionarea unităţilor operative şi a celorlalte forţe destinate asigurării funcţiilor de sprijin privind prevenirea şi gestionarea situaţiilor de urgenţă;
c) stabilirea concepţiei de intervenţie în situaţii de urgenţă şi elaborarea planurilor operative;
d) alocarea şi optimizarea forţelor şi mijloacelor necesare prevenirii şi gestionării situaţiilor de urgenţă.

Astfel, având în vedere:

- adresa Inspectoratului pentru Situaţii de Urgenţă "Dealul Spirii" Bucureşti–Ilfov, nr. 3052696/05.06.2026 şi înregistrată la Direcţia Generală de Protecţie Civilă cu numărul 95386/05.06.2026 (anexată);

- prevederile art. 6 alin. (1) și (2) din Ordinul M.A.I. 132/2007:

„(1) PAAR se întocmește de comitetul județean/al municipiului București pentru situații de urgență, respectiv de comitetele locale pentru situații de urgență şi se aprobă de consiliul județean/Consiliul General al Municipiului București, respectiv de consiliile locale, corespunzător unităților administrativ-teritoriale pe care le reprezintă.
(2) PAAR se întocmește şi se aprobă în termen de maximum 60 de zile de la aprobarea de către prefect a Schemei cu riscurile teritoriale din unitatea administrativ-teritorială, elaborată de inspectoratul județean/al municipiului București pentru situații de urgență, şi se actualizează la fiecare început de an sau ori de câte ori apar alte riscuri decât cele analizate sau modificări în organizarea structurilor care, potrivit legii, au atribuții ori asigură funcții de sprijin privind prevenirea şi gestionarea situațiilor de urgență în profil teritorial.";

- prevederile Legii nr.481/2004 privind protecția civilă, republicată;

- statutul Municipiului București așa cum rezultă din Hotărârea Guvernului nr. 557/2016 privind managementul tipurilor de risc, cu modificările și completările ulterioare;

Supunem analizei și dezbaterii Consiliului General al Municipiului București Proiectul de Hotărâre *privind aprobarea "Planul de Analiză şi Acoperire a Riscurilor al Municipiului București pentru anul 2026".*

Director General,
Cătălin ZOICAN

Director General Adjunct,
Alexandru ROSETTI

Întocmit,
Aurora FALNICU

MINISTERUL AFACERILOR INTERNE
DEPARTAMENTUL PENTRU SITUAȚII DE URGENȚĂ
INSPECTORATUL GENERAL PENTRU SITUAȚII DE URGENȚĂ
INSPECTORATUL PENTRU SITUAȚII DE URGENȚĂ
„*DEALUL SPIRII*" BUCUREȘTI-ILFOV

NESECRET
Ex. 1
Nr. 3052696
Din 05.06.2026
București

05 [illegible] 2026
INTRARE IEȘIRE NR. 95386

Către,
PRIMĂRIA MUNICIPIULUI BUCUREȘTI
Domnului Primar General Ciprian CIUCU

Stimate domnule primar general,

Am onoarea de a vă înainta alăturat, pentru introducerea pe ordinea de zi a ședinței Consiliului General al Municipiului București, *Planul de Analiză și Acoperire a Riscurilor al Municipiului București* în vederea aprobării acestuia, conform art. 6, alin. (1) din Anexa nr. 1 la Ordinul M.A.I. nr. 132 din 29 ianuarie 2007 pentru aprobarea Metodologiei de elaborare a Planului de analiză și acoperire a riscurilor și a Structurii-cadru a Planului de analiză și acoperire a riscurilor.

Cu convingerea unei bune colaborări în viitor, vă asigurăm de întreaga noastră considerație.

INSPECTOR ȘEF
al Inspectoratului pentru Situații de Urgență
"Dealul Spirii" București-Ilfov
General de brigadă

dr.fiz. PRECUP Irinel-Alexandru

Inspectoratul pentru Situații de Urgență „Dealul Spirii" București - Ilfov
adresa: Calea 13 Septembrie, nr.135, sector 5, București • tel.:021.207.55.00 • fax 021.316.51.16
email: contact@isubif.igsu.ro • website: http://www.isubif.igsu.ro

MINISTERUL AFACERILOR INTERNE
DEPARTAMENTUL PENTRU SITUAȚII DE URGENȚĂ
INSPECTORATUL GENERAL PENTRU SITUAȚII DE URGENȚĂ
INSPECTORATUL PENTRU SITUAȚII DE URGENȚĂ
„*DEALUL SPIRII*" BUCUREȘTI-ILFOV

NESECRET
Ex. 1
Nr. 3052696
Din 05.06.2026
București

PRIMĂRIA MUNICIPIULUI BUCUREȘTI
DIRECȚIA GENERALĂ SITUAȚII DE URGENȚĂ, STATISTICĂ ȘI STRATEGII
DIRECȚIA INFORMARE MATERIALĂ
INTRARE
05 JUN 2026
INTRARE / IEȘIRE NR. 95386

Către,
PRIMĂRIA MUNICIPIULUI BUCUREȘTI
Domnului Primar General Ciprian CIUCU

Stimate domnule primar general,

Am onoarea de a vă înainta alăturat, pentru introducerea pe ordinea de zi a ședinței Consiliului General al Municipiului București, *Planul de Analiză și Acoperire a Riscurilor al Municipiului București* în vederea aprobării acestuia, conform art. 6, alin. (1) din Anexa nr. 1 la Ordinul M.A.I. nr. 132 din 29 ianuarie 2007 pentru aprobarea Metodologiei de elaborare a Planului de analiză și acoperire a riscurilor și a Structurii-cadru a Planului de analiză și acoperire a riscurilor.

Cu convingerea unei bune colaborări în viitor, vă asigurăm de întreaga noastră considerație.

INSPECTOR ȘEF
al Inspectoratului pentru Situații de Urgență
"Dealul Spirii" București-Ilfov
General de brigadă

dr.fiz. PRECUP Irinel-Alexandru

Inspectoratul pentru Situații de Urgență „Dealul Spirii" București - Ilfov
adresa: Calea 13 Septembrie, nr.135, sector 5, București ▪ tel.:021.207.55.00 ▪ fax 021.316.51.16
email: contact@isubif.igsu.ro ▪ website: http://www.isubif.igsu.ro