PRIMĂRIA MUNICIPIULUI BUCUREŞTI
Direcția de Mediu

SITE PMB

Serviciul Avize și Acorduri

Aprobat,
PRIMAR GENERAL
Nicușor DAN

AVIZ Nr. ..... / 17032 / 2297/ .....

C Ă T R E:
Administratia Domeniului Public și Dezvoltare Urbană Sector 6
Intrarea Lt. Av. Caranda Gheorghe nr. 9, Sectorul 6

Spre știință:
- **Asociația de proprietari Bl. D 3**
Str. Târgu Neamț nr. 18, Sector 6
- **Dl.**

Referitor adresa dumneavoastră nr. 2710; 2448; 2894/03.03.2022, înregistrată la Primăria Municipiului București cu nr. 17032/07.03.2022 și la Direcția de Mediu cu nr. 2297/08.03.2022, prin care transmiteți cererea d-lui , reprezentant al Asociației de proprietari a blocului D 3, privind emiterea avizului de specialitate de intervenție asupra arborilor situați ***în spațiul verde al blocului D 3 din str. Târgu Neamț nr. 18***, vă facem cunoscut faptul că, la verificările efectuate pe teren în data de 16.03.2022, s-a inventariat următoarea vegetație dendrologică pentru care, în conformitate cu prevederile Art. 12 alin. (3) din Legea nr. 24/2007 *privind reglementarea și administrarea spațiilor verzi din intravilanul localităților*, republicată, cu modificările și completările ulterioare și potrivit H.C.G.M.B. 304/2009 *privind aprobarea Normelor de protecție a spațiilor verzi pe teritoriul Municipiului București*, **avizăm**:

Toaletare/lucrări de întreținere a coronamentului/portului vegetației dendrologice:
(conf. Art. 6 alin.1) lit. a) din Anexa nr. 1 la H.C.G.M.B. nr. 304/2009)
Spațiul verde față bloc:

- 4 ex. Tilia sp. (tei) Ø 30-60cm, h 14-16m - reducerea cu ¼ din volumului coronamentelor, în vederea înlăturării riscului de desprindere/frângere și prăbușire a ramurilor la condiții meteorologice nefavorabile, peste autoturismele din trafic/parcate și eliminarea ramurilor uscate și frânte, **fără a se elimina ramurile tinere de la baza acestora (primul etaj de șarpante)**

Lucrările avizate se vor executa prin grija administratorului legal al terenului, conform **Art. 6 alin. 6)** din Anexa nr.1 la H.C.G.M.B. nr. 304/2009 *privind aprobarea Normelor de protecție a spațiilor verzi de pe teritoriul Municipiului București*, în perioada de repaus vegetativ al arborilor (toamnă-primăvară) pentru a nu fi afectat echilibrul biologic al acestora (cu excepția eliminării ramurilor uscate, operațiune ce se poate executa în orice

perioadă a anului) evacuându-se masa lemnoasă pentru a nu bloca căile de acces, luându-se măsuri de prevenire a accidentelor sau deteriorarea construcțiilor din jur, a rețelelor aeriene.

Precizăm că administratorul legal al terenului este răspunzător de siguranța bunurilor și a persoanelor în zona operațiunilor, supravegherea execuției lucrărilor ce se vor efectua numai cu personal specializat și sub îndrumarea inginerilor din domeniul horticulturii/arboriculturii/peisagisticii (a căror prezență în teren este obligatorie, în momentul aplicării lucrărilor), privind: respectarea avizului, respectarea tehnologiei de execuție a tăierilor, în caz contrar aplicându-se sancțiuni conform **Art. 6, alin. 8)** din Anexa nr. 1 la H.C.G.M.B. nr.304/2009.

Dl. în calitate de reprezentant al Asociației de proprietari a blocului D 3 are obligația, ca imediat după primirea avizului să îl afișeze, în copie, la avizierul blocului sau într-un loc vizibil, pentru înștiințarea tuturor locatarilor.

Prezentul aviz are termen de valabilitate 2 ani de la data emiterii.

Toaletare/lucrări de întreținere a coronamentelor arborilor – 4ex. arbori

DIRECTOR EXECUTIV,
Mihaela CHIRIȚĂ

Șef Serviciu
Vasilica PLEȘU

Întocmit:
Expert Ing. Cristina ENACHE
5ex. - 16.03.2022

prezentul aviz a fost postat pe site-ul PMB https://www.pmb.ro/programe/4/menu-page/avize-arbori-in-consultare, pe data de.....

PRIMĂRIA MUNICIPIULUI BUCUREŞTI
Direcția de Mediu

SITE PMB

Serviciul Avize și Acorduri

Aprobat,
PRIMAR GENERAL
Nicușor DAN

AVIZ Nr. ..... /17034/ 2298/ .....

CĂTRE:
Administrația Domeniului Public și Dezvoltare Urbană Sector 6
Intrarea Lt. Av. Caranda Gheorghe nr. 9, Sectorul 6

Spre știință:
Dl.

(B-dul 1Mai nr. 26, sector 6 - loc de joacă- recreere)

Referitor la adresa dumneavoastră nr. 1686/03.03.2022, înregistrată la P.M.B. cu nr. 17034/07.03.2022 și la Direcția de Mediu cu nr. 2298/08.03.2022 prin care ne transmiteți Angajamentul de plantare solicitat prin adresa înregistrată la P.M.B cu nr. 1994290/27.09.2021 și la Direcția de Mediu cu nr. 7940/28.09.2021, prin care ne transmiteți prin adresa dvs. 16109/24.09.2021 spre soluționare cererea domnului , care sesizează că:" *În interiorul locului de joacă din b-dul 1 Mai 26 un copac mare s-a aplecat peste gărduleț de fier iar în prezent gărduleț de fier a intrat în trunchiul copacului retezându-l aproape 50%*", vă facem cunoscut că la verificarea efectuată pe teren în data de 06.10.2021, s-a inventariat vegetația dendrologică pentru care în conformitate cu Art. 12 alin (3) din Legea nr. 24/2007 *privind reglementarea și administrarea spațiilor verzi din intravilanul localităților,* republicată, cu modificările și completările ulterioare, potrivit H.C.G.M.B. 304/2009 *privind aprobarea Normelor de protecție a spațiilor verzi pe teritoriul Municipiului București* și H.C.G.M.B. nr.114/2011 *privind amenajarea și întreținerea alveolelor stradale din cadrul plantațiilor de aliniament din Municipiul București*, **avizăm** :

Defrișare și extragere rădăcini:

B-dul 1 Mai nr. 26, loc de joacă – recreere, lateral dreapta complex Drumețul (Mega Image):

- 1 ex. Prunus cerasifera (corcoduș) Ø 20cm, h 5m, uscat integral (100%).

Lucrările avizate se vor executa prin grija dvs., în calitate de administrator legal al terenului, în orice perioadă a anului, în vederea evitării producerii de evenimente cu

urmări nedorite și crearea condițiilor necesare plantării de material dendrologic tânăr în loc, evacuându-se masa lemnoasă pentru a nu bloca căile de acces, luându-se măsuri de prevenire a accidentelor sau deteriorarea construcțiilor din jur și a rețelelor aeriene.

Pentru refacerea fondului vegetal, în compensarea arborelui avizat pentru defrișare, conform prevederilor **Art. 8 alin. 4)** din Anexa nr. 1 la H.C.G.M.B. nr. 304/2009 *privind aprobarea Normelor de protecție a spațiilor verzi pe teritoriul Municipiului București*, **aveți obligația plantării unui exemplar arbore tânăr cu balot de pământ,** din aceeași categorie cu vegetația defrișată, **cu circumferința trunchiului de 20-28cm și înălțime corespunzătoare diametrului în funcție de specie.** Plantarea în compensare se va realiza în perioadele optime specifice acestor tipuri de lucrări, fără a depăși termenul de valabilitate al prezentului aviz, în aliniamentul B-dului 1 Mai în vederea completării acestuia, respectând prevederile H.C.G.M.B. nr.114/2011 *privind amenajarea și întreținerea alveolelor stradale din cadrul plantațiilor de aliniament din Municipiul București* și ale Angajamentului de plantare nr. 10 din data de 21.02.2022 asumat de instituția dumneavoastră, înregistrat în cadrul Serviciului Avize și Avize cu nr. 138/10.03.2022.

La finalizarea lucrărilor de plantare, conform **Art. 9 alin. 5)** din Anexa nr. 1 la H.C.G.M.B. nr. 304/2009, aveți obligația de a anunța Direcția de Mediu din cadrul P.M.B. în vederea verificării în teren a plantărilor în compensare. În situația neîndeplinirii obligațiilor de plantare arbori în compensare, se vor aplica sancțiuni conform **Art. 4 lit. e)** din același act normativ.

Precizăm că administratorul legal al terenului este răspunzător de siguranța bunurilor și a persoanelor în zona operațiunilor, supravegherea execuției lucrărilor privind: respectarea avizului, respectarea tehnologiei de execuție a tăierilor, în caz contrar aplicându-se sancțiuni conform **Art. 6, alin. 8)** din Anexa nr.1 la H.C.G.M.B. nr. 304/2009.

Prezentul aviz are termen de valabilitate 2 ani de la data emiterii.

Defrișare – 1 ex. uscat integral

DIRECTOR EXECUTIV,
Mihaela CHIRIȚĂ

Șef Serviciu
Vasilica PLEȘU

Întocmit:
Expert Ing. Cristina ENACHE
4 ex. – 11.03.2022

prezentul aviz a fost postat pe site-ul PMB https://www.pmb.ro/programe/4/menu-page/avize-arbori-in-consultare , pe data de.....

22 98. - b-dul 1 Mai nr 26 - Loc de joacă

PRIMĂRIA MUNICIPIULUI BUCUREŞTI
Direcția de Mediu

SITE 7MO

Serviciul Avize și Acorduri

Aprobat,
PRIMAR GENERAL
Nicușor DAN

AVIZ Nr. ..... / 18037 / 2397 / .....

CĂTRE
Administratia Domeniului Public și Dezvoltare Urbană Sector 6
Intrarea Lt. Av. Caranda Gheorghe nr. 9, Sectorul 6

Spre știință :
Asociația de proprietari Bl. D 23
Aleea Parva nr. 10, Sector 6

Aleea Parva nr. 10, Bl. D 23, sector 6

Referitor la adresa dumneavoastră nr. 2622/07.03.2022, prin care ne transmiteți Angajamentul de plantare în compensare întocmit ca urmare a adresei Direcției de Mediu cu nr. 1994910/8017; 1994977/8036/10.02.2022, înregistrată la P.M.B cu nr. 18037/10.03.2022 și la Direcția de Mediu cu nr. 2397/11.03.2022, privind emiterea avizului de specialitate pentru vegetația situată în **spațiul verde aferent blocului D 23 din Aleea Parva nr. 10,** vă facem cunoscut că la verificarea efectuată pe teren în data de 22.07.2021, s-a inventariat vegetația dendrologică pentru care în conformitate cu prevederile **art. 12 alin (3)** din Legea nr. 24/2007 *privind reglementarea și administrarea spațiilor verzi din intravilanul localităților*, republicată, cu modificările și completările ulterioare și conform prevederilor H.C.G.M.B. nr. 304/2009 *privind aprobarea Normelor de protecție a spațiilor verzi pe teritoriul Municipiului București*, **avizăm** :

Toaletare/lucrări de întreținere/formare/regenerare a coronamentului arborelui:
Spațiul verde spate bloc :

- 1 ex. Acer platanoides (arțar) Ø 10cm, h 4m, exemplarul este un trunchi din care au pornit 2 lăstari lacomi care nu au capacitatea de a forma un coronament viguros, amplasat între scara 2 și 3 – reducerea cu ¼ din lungimea lăstarilor în vederea echilibrări coronamentului, conform rezoluției primită în propunerea de aviz de specialitate nr. 1994910;1994977/**8017/8036**.

Defrișare cu scoaterea rădăcinilor :
Spațiul verde spate bloc :

- 1 ex. Acer platanoides (arțar) Ø 20cm, h 4-10m, uscate integral (100%),
- 1 ex. trunchi Prunus cerasus (vișin) Ø 30cm, h 9m, uscat integral (100%), fără coronament, amplasat între scara 1 și 2.

Lucrările avizate se vor executa prin grija A.D.P. sector 6, în calitate de administrator legal al terenului pe care se află arborii, evacuându-se masa lemnoasă pentru a nu bloca căile de acces, luându-se măsuri de prevenire a accidentelor sau deteriorarea construcțiilor din jur, a rețelelor aeriene, astfel:

– lucrările de defrișare și scoatere a rădăcinilor arborilor se pot efectua în orice perioadă a anului, în vederea evitării producerii de evenimente cu urmări nedorite și

crearea condițiilor necesare plantării de material dendrologic tânăr în loc;

– toaletarea/lucrările de întreținere, a coronamentului/portului arborelui se vor executa conform **Art. 6 alin. 6)** din Anexa nr. 1 la H.C.G.M.B. nr. 304/2009 *privind aprobarea Normelor de protecție a spațiilor verzi de pe teritoriul Municipiului București*, în perioada de repaus vegetativ al arborilor (toamnă-primăvară) pentru a nu fi afectat echilibrul biologic al acestora (cu excepția eliminării ramurilor uscate, operațiune ce se poate executa în orice perioadă a anului).

Pentru refacerea fondului vegetal, în compensarea arborilor uscați, avizați pentru defrișare, conform prevederilor **art. 8 alin 4)** din Anexa nr. 1 la H.C.G.M.B. nr. 304/2009 *privind aprobarea Normelor de protecție a spațiilor verzi pe teritoriul Municipiului București*, **aveți obligația plantării a 2ex. arbori tineri cu balot de pământ,** din aceeași categorie cu cei defrișați, **circumferința trunchiului de 20-28cm și înălțime corespunzătoare circumferinței în funcție de specie**.

Plantările în compensare se vor efectua în perioadele optime de plantare, fără depășirea termenului de valabilitate a prezentului aviz, în aliniamentul din strada Valea Oltului, în vederea completării acestuia, respectând Angajamentul de plantare în compensare nr. 14/01.03.2022, asumat de instituția dumneavoastră, înregistrat în cadrul Serviciului Avize și Acorduri – Direcția de Mediu cu nr. 156/14.03.2022 și prevederile H.C.G.M.B. nr. 114/2011 *privind amenajarea și întreținerea alveolelor stradale din cadrul plantațiilor de aliniament din Municipiul București.*

La finalizarea lucrărilor de plantare conf. **art. 9 alin. 5)** din Anexa nr. 1 la H.C.G.M.B. nr. 304/2009 *privind aprobarea Normelor de protecție a spațiilor verzi de pe teritoriul Municipiului București*, aveți obligația de a anunța Direcția de Mediu din cadrul P.M.B. în vederea verificării în teren a plantărilor în compensare. În caz contrar se vor aplica sancțiuni conf. **art. 4 lit. e)** din același act normativ.

Precizăm că administratorul legal al terenului este răspunzător de siguranța bunurilor și a persoanelor în zona operațiunilor, supravegherea execuției lucrărilor, privind : respectarea avizului, respectarea tehnologiei de execuție a tăierilor, în caz contrar aplicându-se sancțiuni conform art. 6, pct. 8) din Anexa nr. 1 la H.C.G.M.B. nr. 304/2009 *privind aprobarea Normelor de protecție a spațiilor verzi de pe teritoriul Municipiului București.*

Dl. în calitate de administrator al Asociației de proprietari are obligația, ca imediat după primirea avizului să îl afișeze, în copie, la avizierul blocului sau într-un loc vizibil, pentru înștiințarea tuturor locatarilor.

Prezentul aviz are termen de valabilitate 2 ani de la data emiterii.

Toaletare: 1 ex.

Defrișare – 2 ex. uscate 100%

DIRECTOR EXECUTIV,
Mihaela CHIRIȚĂ

Șef Serviciu
Vasilica PLEȘU

Întocmit:
Expert Ing. Cristina ENACHE
4ex. - 16.03.2022

prezentul aviz a fost postat pe site-ul PMB https://www.pmb.ro/programe/4/menu-page/avize-arbori-in-consultare, pe data de.....

2
Toaletele
-3872 - 8017 = 8036

Defrisare
3
=3872.=
8017 = 8036
X

PRIMĂRIA MUNICIPIULUI BUCUREŞTI
Direcția de Mediu

Serviciul Avize și Acorduri

SITE

Aprobat,
PRIMAR GENERAL
Nicușor DAN

AVIZ Nr. ..... / 18040 / 2398 / .....

CĂTRE
Administrația Domeniului Public și Dezvoltare Urbană Sector 6
Intrarea Lt. Av. Caranda Gheorghe nr. 9, Sectorul 6

(B-dul Iuliu Maniu nr. 3, Sector 6 – aliniament între B-dul G-ral Vasile Milea și Piața Leu)

Referitor adresa dumneavoastră nr. 1930/07.03.2022, înregistrată la Primăria Municipiului București cu nr. 18040/10.03.2022 și la Direcția de Mediu cu nr. 2398/11.03.2022, prin care transmiteți angajamentul de plantare arbori în vederea obținerii avizului de specialitate solicitat prin adresa dvs. cu nr. 14107/30.06.2021, înregistrată la P.M.B cu nr. 1970124/06.07.2021 și la Direcția de Mediu cu nr. **5334**/07.07.2021, privind emiterea avizului de specialitate pentru vegetația din **aliniamentul B-dului Iuliu Maniu pe lungime numărului poștal 3**, vă facem cunoscut că la verificarea efectuată pe teren în data de 22.10.2021, s-a inventariat vegetația dendrologică pentru care în conformitate cu prevederilor art. 12 alin (3) din Legea nr. 24/2007 *privind reglementarea și administrarea spațiilor verzi din intravilanul localităților*, republicată, cu modificările și completările ulterioare, H.C.G.M.B. 304/2009 *privind aprobarea Normelor de protecție a spațiilor verzi pe teritoriul Municipiului București* și H.C.G.M.B. nr. 114/2011 *privind amenajarea și întreținerea alveolelor stradale din cadrul plantațiilor de aliniament din Municipiul București*, **avizăm** :

Defrișare cu scoaterea rădăcinilor și păstrarea alveolelor stradale:

Aliniament B-dul Iuliu Maniu partea numerelor impare, pe lungimea nr. 3, tronsonul cuprins între Piața Leu și B-dul G-ral Vasile Milea:

- 3 ex. Aesculus hippocastanum (castan) Ø 30-40cm, h 10-12m, uscate 95-100% și sunt identificați astfel: al III-lea, al VII-lea și al VIII-lea arbore din aliniament;
- 2 ex. Acer negundo (arțar) Ø 30-40cm, h 8-10m, din care 1 ex. cu stare fitosanitară precară prezentând scorbură la baza coletului prin care se poate observa lipsa cilindrului central fiind al IX-lea arbore din aliniament și 1 ex. uscat integral (100%) fiind al XI-lea arbore din aliniament.

Lucrările avizate se vor executa prin grija dvs., în calitate de administrator legal al terenului pe care se află arborii, în vederea evitării producerii de evenimente cu urmări

nedorite și crearea condițiilor necesare plantării de material dendrologic tânăr în loc, evacuându-se masa lemnoasă pentru a nu bloca căile de acces, luându-se măsuri de prevenire a accidentelor sau deteriorarea construcțiilor din jur și a rețelelor aeriene.

Pentru repararea prejudiciului adus mediului, în compensarea arborilor avizați pentru defrișare, conform prevederilor **art. 7 alin. 1)** și **art. 8 alin. 4)** din Anexa nr. 1 la H.C.G.M.B. nr. 304/2009 *privind aprobarea Normelor de protecție a spațiilor verzi de pe teritoriul Municipiului București* **aveți obligația plantării a 10ex. arbori tineri cu balot de pământ,** din aceeași categorie cu cei defrișați, **circumferința trunchiului de 20-28cm și înălțime corespunzătoare circumferinței în funcție de specie**, în aliniamentul B-dului Iuliu Maniu, în vederea completării acestuia, respectând prevederile Angajamentului de plantare nr. 13/01.03.2022, asumat de către instituția dumneavoastră și înregistrat în cadrul Serviciului Avize și Acorduri - Direcția de Mediu cu nr. 155/14.03.2022 și prevederile H.C.G.M.B. nr. 114/2011 *privind amenajarea și întreținerea alveolelor stradale din cadrul plantațiilor de aliniament din Municipiul București.*

La finalizarea lucrărilor de plantare conf. **art. 9 alin. 5)** din H.C.G.M.B. nr. 304/2009 *privind aprobarea Normelor de protecție a spațiilor verzi de pe teritoriul Municipiului București*, aveți obligația de a anunța Direcția de Mediu din cadrul P.M.B. în vederea verificării în teren a plantărilor în compensare. În caz contrar se vor aplica sancțiuni conf. **Art. 4 lit. e)** din același act normativ.

Precizăm că administratorul legal al terenului este răspunzător de siguranța bunurilor și a persoanelor în zona operațiunilor, supravegherea execuției lucrărilor, privind : respectarea avizului, respectarea tehnologiei de execuție a tăierilor, în caz contrar aplicându-se sancțiuni conform **Art. 6, alin. 8)** din Anexa nr. 1 la H.C.G.M.B. nr. 304/2009 *privind aprobarea Normelor de protecție a spațiilor verzi de pe teritoriul Municipiului București.*

Prezentul aviz are termen de valabilitate 2 ani de la data emiterii.

Defrișare – 5 ex. din care 4 ex. uscate 95-100%

DIRECTOR EXECUTIV,
Mihaela CHIRIȚĂ

Șef Serviciu
Vasilica PLEȘU

Întocmit
Expert Ing. Cristina ENACHE
3ex.- 16.03.2022

prezentul aviz a fost postat pe site-ul PMB https://www.pmb.ro/programe/4/menu-page/avize-arbori-in-consultare , pe data de.....

1

2

Julien Marin n 3 – 2398.

Iulian Marin nr 3 - 2398

Iulian Marin cl 3

(3.)

2397

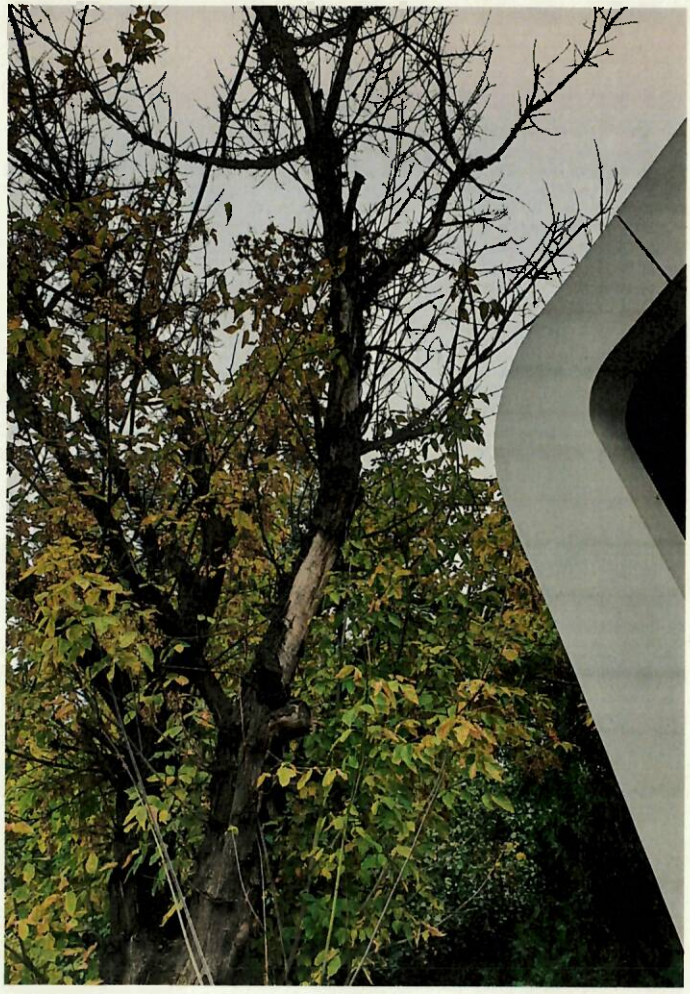

(4)

Iulie Martie nr 3

2397.

Julien Marin m 3. – 2397

PRIMĂRIA MUNICIPIULUI BUCUREŞTI
Direcția de Mediu

Serviciul Avize și Acorduri

SITG

Aprobat,
PRIMAR GENERAL
Nicușor DAN

AVIZ Nr. ..... / 1980656/ **6452/** .....

CĂTRE:
Administrația Domeniului Public și Dezvoltare Urbană Sector 6
Intr. Av. Lt. Caranda Gheorghe nr. 9, Sector 6

(Parc Cinema Giulești – Piața Giulești, sector 6)

Referitor la adresa dumneavoastră nr. 17138/05.08.2021, înregistrată la P.M.B. cu nr. 1980656/09.08.2021 şi la Direcţia de Mediu cu nr. 6452/10.08.2021, prin care solicitați emiterea aizului de specialitate privind defrișarea **arborilor uscați situați în Parcul Piața Giulești (Parcul Cinema Giulești)** din Calea Giulești nr. 56, vă facem cunoscut faptul că, la verificările efectuate pe teren în data de 03.09.2021, s-a inventariat următoarea vegetație dendrologică pentru care, în conformitate cu **Art. 12 alin. (3)** din Legea nr. 24/ 2007 *privind reglementarea și administrarea spațiilor verzi din intravilanul localităților,* republicată, cu modificările și completările ulterioare și potrivit H.C.G.M.B. nr. 304/2009 *privind aprobarea Normelor de protecție a spațiilor verzi pe teritoriul Municipiului București,* **avizăm**:

Defrișare cu extragerea rădăcinii:

Parcul Cinema Giulești (Piața Giulești) :

- 1 ex. bitulpinal Acer negundo (arțar) Ø 15-20cm, h 6-7m, uscat integral (100%);
- 9 ex. Platanus acerifolia (platan) Ø 15-20cm, h 7-10m, uscați integral (100%);
- 3 ex. Ulmus sp. (ulm) Ø 45cm, h 10-12m, uscați integral (100%);

Lucrările avizate se vor executa prin grija administratorului legal al terenului, în orice perioadă a anului, în vederea evitării producerii de evenimente cu urmări nedorite și crearea condițiilor necesare plantării de material dendrologic tânăr în loc, evacuându-se masa lemnoasă pentru a nu bloca căile de acces, luându-se măsuri de prevenire a accidentelor, sau deteriorarea construcțiilor din jur și a rețelelor aeriene.

Pentru refacerea fondului vegetal, în compensarea arborilor avizați pentru defrișare, conform prevederilor **Art. 8 alin. 4)** din Anexa nr.1 la H.C.G.M.B. nr. 304/ 2009 *privind aprobarea Normelor de protecție a spațiilor verzi pe teritoriul Municipiului București*, **aveți obligația plantării a 13x. de arbori tineri cu balot de pământ,** din aceeași categorie cu vegetația defrișată, **cu circumferința trunchiului de 20-28cm și înălțime corespunzătoare diametrului în funcție de specie.** Plantările în compensare

se vor efectua în perioadele optime de plantare, fără depășirea termenului de valabilitate a prezentului aviz, în Parcul Cinema Giulești, respectând Angajamentul de plantare în compensare nr. 149/03.08.2021, asumat de instituția dvs.

La finalizarea lucrărilor de plantare, conform **Art. 9 alin. 5)** din Anexa nr. 1 la H.C.G.M.B. nr. 304/2009, aveți obligația de a anunța Direcția de Mediu din cadrul P.M.B., în vederea verificării în teren a plantărilor în compensare. În situația neîndeplinirii obligațiilor de plantare arbori în compensare, se vor aplica sancțiuni conform **Art. 4 lit. e),** din același act normativ.

Precizăm că, administratorul legal al terenului este răspunzător de siguranța bunurilor și a persoanelor în zona operațiunilor, supravegherea execuției lucrărilor privind respectarea avizului, respectarea tehnologiei de execuție a tăierilor, în caz contrar, aplicându-se sancțiuni conform **Art. 6, alin. 8)** din Anexa nr. 1 la H.C.G.M.B. nr. 304/ 2009.

Prezentul aviz are termen de valabilitate 2 ani, de la data emiterii.

Defrișare – 13 exemplare arbori uscați integral.

DIRECTOR EXECUTIV,
Mihaela CHIRIȚĂ

Șef Serviciu
Vasilica PLEȘU

Întocmit:
Expert Ing. Cristina Enache
3 ex. – 17.03.2022

Prezentul aviz a fost postat pe site-ul PMB https://www.pmb.ro/programe/4/menu-page/avize-arbori-in-consultare, pe data de.....

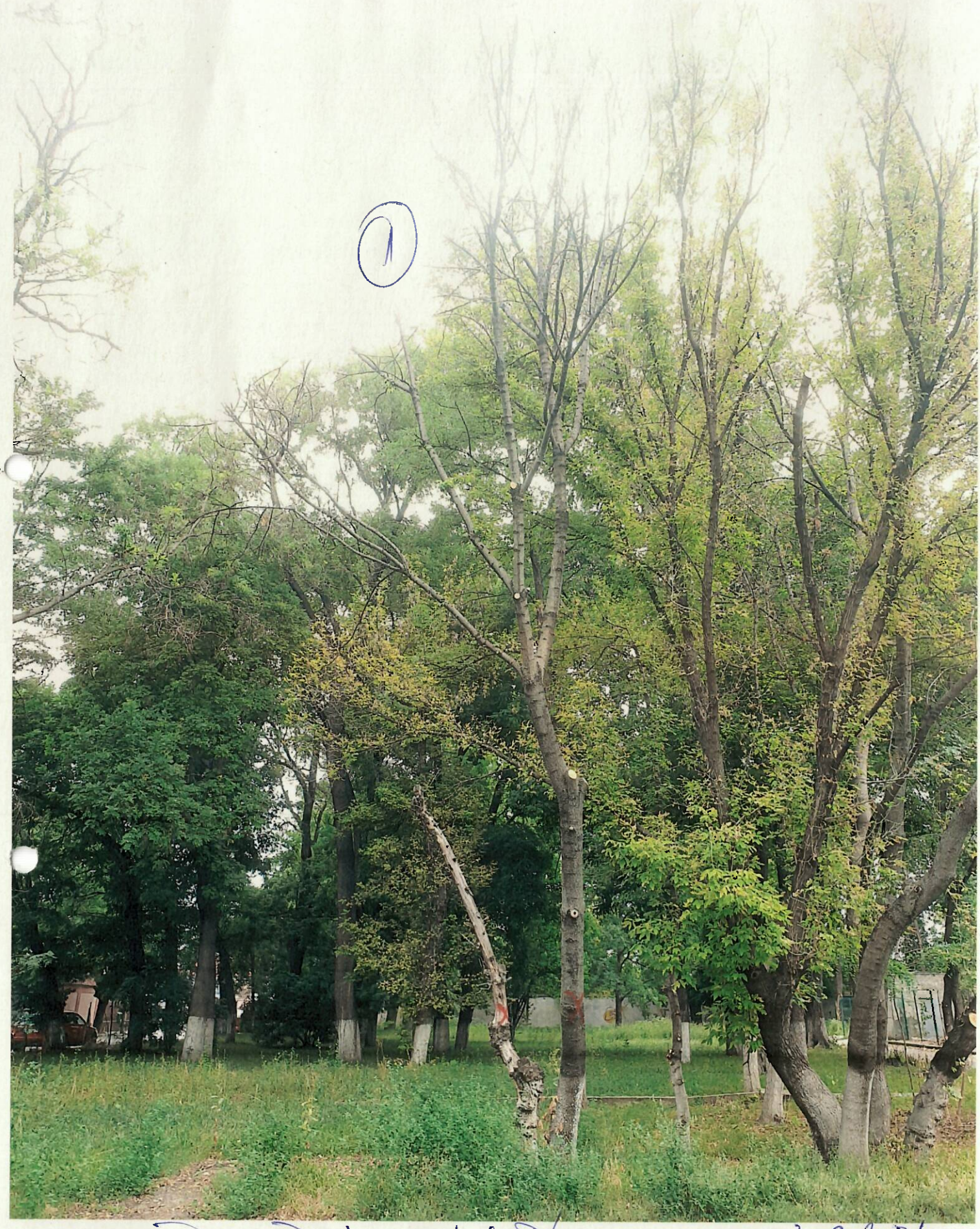

6452 - Parc Piața Grivița 03.09.2021

6452 - Parc Tiafa Giulesti . 03.09.2021

3

4

6452 - Parc Băiașa București

03.09.2021

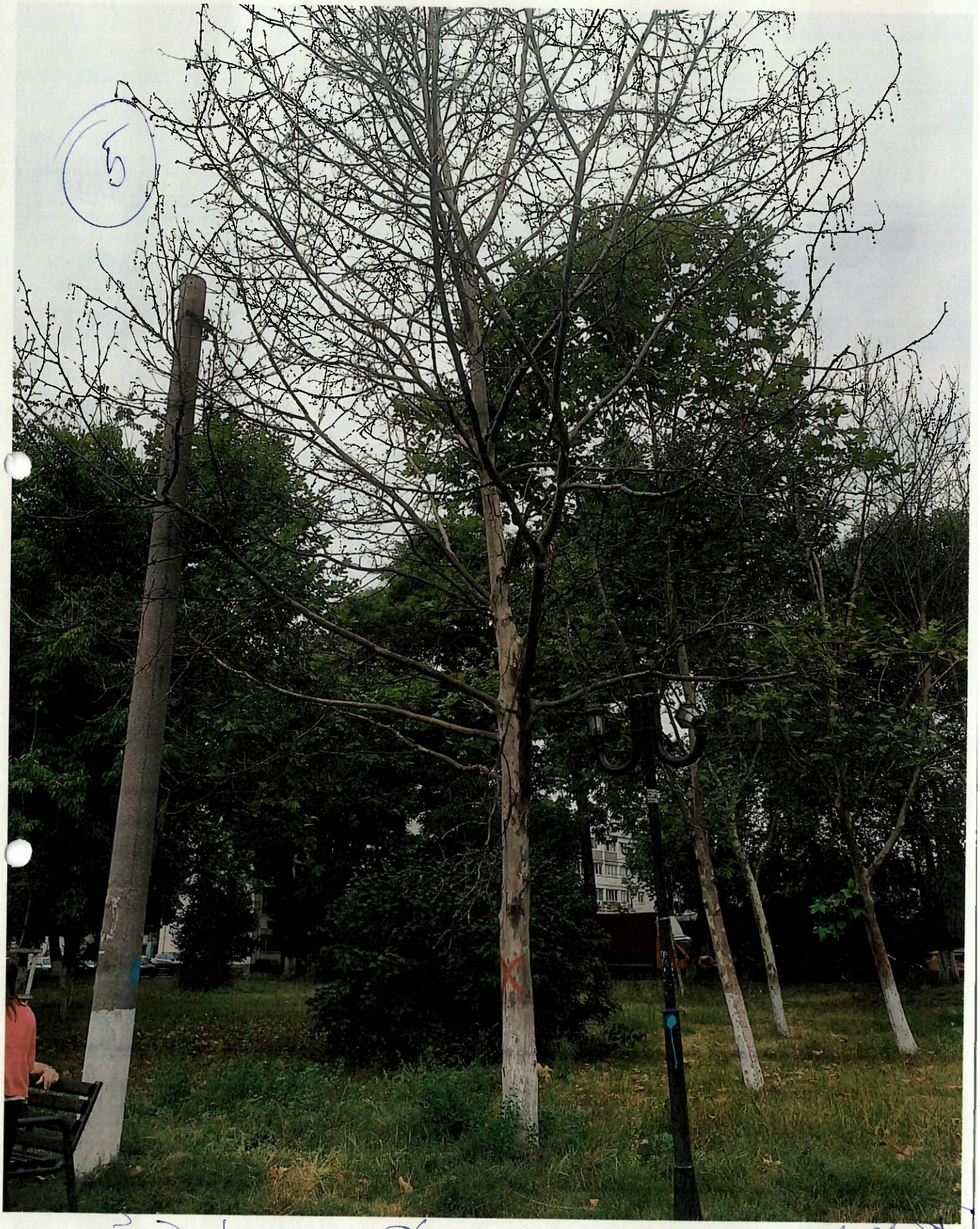

6452 Tilia Piazza Giulietti 03.09.2021

6452 – Parc Piața Giulești 03.09.2021

Ch52 – Pala Cinema Giolesti
(Piata Giolesti)

03.09.2021

6452 - Parc Cinema Giulesti.
(Piața Giulești)

03.09.2021

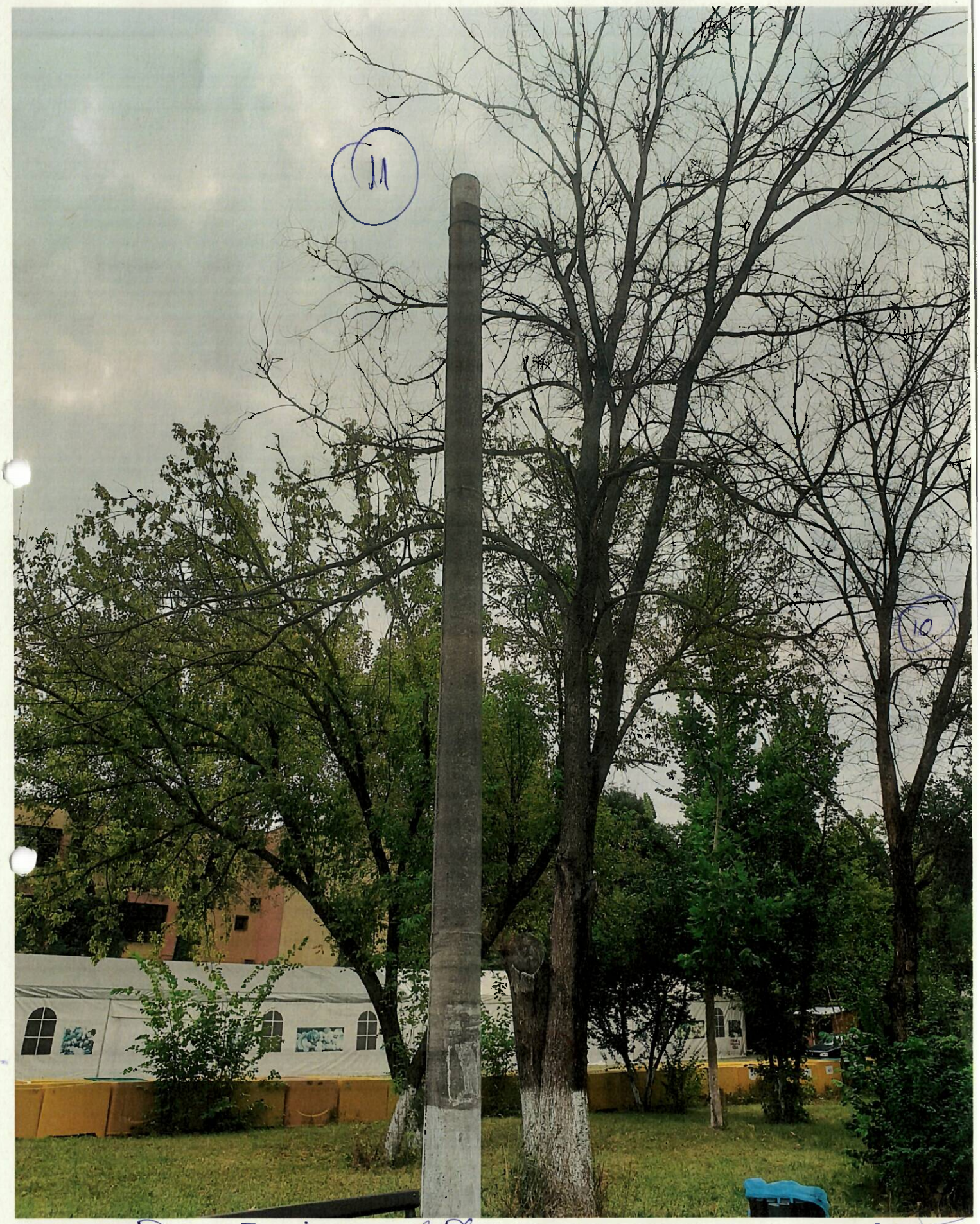

6452 - Parc Piața Giulești 03.09.2011

Ch 52 - Parc Piața Giulești

03.09.2021

13

8

6452 - Parc Piața Giulești
(Cinema Giulești)

03.09.2021

PRIMĂRIA MUNICIPIULUI BUCUREŞTI
Direcția de Mediu

SITE 7, MB

Serviciul Avize și Acorduri

Aprobat,
PRIMAR GENERAL
Nicușor DAN

AVIZ Nr. ..... / 1980627 / **6462** / .....

CĂTRE:
Administrația Domeniului Public și Dezvoltare Urbană Sector 6
Intr. Av. Lt. Caranda Gheorghe nr. 9, Sector 6

(Parc Crângași, sector 6)

Referitor la adresa dumneavoastră nr. 17139/05.08.2021 înregistrată la Primăria Municipiului București cu nr. 1980627/09.08.2021 și la Direcția de Mediu cu nr. 6462/10.08.2021, prin care transmiteți Angajamentul de plantare arbori, în vederea obținerii avizului de specialitate de intervenție pentru 18ex. arbori, **situați în Parcul Crângași din Calea Crângași**, vă facem cunoscut faptul că, la verificările efectuate pe teren în data de 02.09.2021, s-a inventariat următoarea vegetație dendrologică pentru care, în conformitate cu **Art. 12 alin. (3)** din Legea nr. 24/ 2007 *privind reglementarea și administrarea spațiilor verzi din intravilanul localităților, cu modificările și completările ulterioare* și potrivit H.C.G.M.B. nr. 304/2009 *privind aprobarea Normelor de protecție a spațiilor verzi pe teritoriul Municipiului București*, **avizăm**:

Defrișare cu extragerea rădăcinii:

Parcul Crângași :

– 4 ex. Pinus nigra (pin) Ø 15-20cm, h 8-10m, uscate 90-100%;

– 2 ex. Tilia sp. (tei) Ø 20-30cm, h 10m, uscate integral (100%) unul dintre exemplare este situat în aliniamentul Calea Giulești pe latura parcului;

– 6 ex. Acer negundo, platanoides și saccharinum (arțar) Ø 25cm, h 10m, 4ex. uscate integral (100%) și 2ex. în declin biologic avansat cu scorbură deschisă pe lungimea trunchiului prin care se observă cilindrul central putred și la baza coletului;

– 1 ex. Celtis occidentalis (sâmbovină) Ø 30cm, h 10m, în declin biologic avansat cu scorbură deschisă pe trunchi prin care se poate observa lipsa cilindrului central, în pericol de prăbușire la condiții meteorologice nefavorabile;

– 2 ex. Fraxinus sp. (frasin) Ø 25cm, h 10m, uscate integral (100%);

– 1 ex. Robinia sp. (salcâm) Ø 15cm, h 8m, uscat integral (100%);

– 1 ex. Prunus cerasifera (corcoduș) Ø 20cm, h 6m, uscat integral (100%);

– 1 ex. Ulmus sp. (ulm) Ø 10cm, h 8m, uscat integral (100%)

Lucrările avizate se vor executa prin grija dvs., în calitate de administrator legal al terenului, în orice perioadă a anului, în vederea evitării producerii de evenimente cu urmări nedorite și crearea condițiilor necesare plantării de material dendrologic tânăr în loc, evacuându-se masa lemnoasă pentru a nu bloca căile de acces, luându-se măsuri de prevenire a accidentelor, sau deteriorarea construcțiilor din jur și a rețelelor aeriene.

Pentru refacerea fondului vegetal, în compensarea arborilor avizați pentru defrișare, conform prevederilor **Art. 7 alin 1) și art. 8 alin. 4)** din Anexa nr. 1 la H.C.G.M.B. nr. 304/ 2009 *privind aprobarea Normelor de protecție a spațiilor verzi pe teritoriul Municipiului București*, **aveți obligația plantării a 33ex. de arbori tineri cu balot de pământ,** din aceeași categorie cu vegetația defrișată, **cu circumferința trunchiului de 20-28cm și înălțime corespunzătoare diametrului în funcție de specie.** Plantările în compensare se vor efectua în perioadele optime de plantare, fără depășirea termenului de valabilitate a prezentului aviz, în Parcul Crângași, respectând Angajamentul de plantare în compensare nr. 150/03.08.2021, asumat de instituția dumneavoastră.

La finalizarea lucrărilor de plantare, conform **Art. 9 alin. 5)** din Anexa nr. 1 la H.C.G.M.B. nr. 304/2009, aveți obligația de a anunța Direcția de Mediu din cadrul P.M.B., în vederea verificării în teren a plantărilor în compensare. În situația neîndeplinirii obligațiilor de plantare arbori în compensare, se vor aplica sancțiuni conform **Art. 4 lit. e),** din același act normativ.

Precizăm că, administratorul legal al terenului este răspunzător de siguranța bunurilor și a persoanelor în zona operațiunilor, supravegherea execuției lucrărilor privind respectarea avizului, respectarea tehnologiei de execuție a tăierilor, în caz contrar, aplicându-se sancțiuni conform **Art. 6, alin. 8)** din Anexa nr. 1 la H.C.G.M.B. nr. 304/ 2009.

Prezentul aviz are termen de valabilitate 2 ani, de la data emiterii.

Defrișare – 18 exemplare arbori din care 15 ex. uscați integral și 3 ex. în declin biologic.

DIRECTOR EXECUTIV,
Mihaela CHIRIȚĂ

Șef Serviciu
Vasilica PLEȘU

Întocmit:
Expert Ing. Cristina Enache
3 ex. – 14.03.2022

Prezentul aviz a fost postat pe site-ul PMB https://www.pmb.ro/programe/4/menu-page/avize-arbori-in-consultare, pe data de.....

Parc Crângași 6462.

1

02.09.2021

Parc Grădina - 6462

2

02.09.2021

Parc Cărmăgeni 6462 (3) 02.09.2021

Parc Câmpul 6462 (4.) 02.09.2021

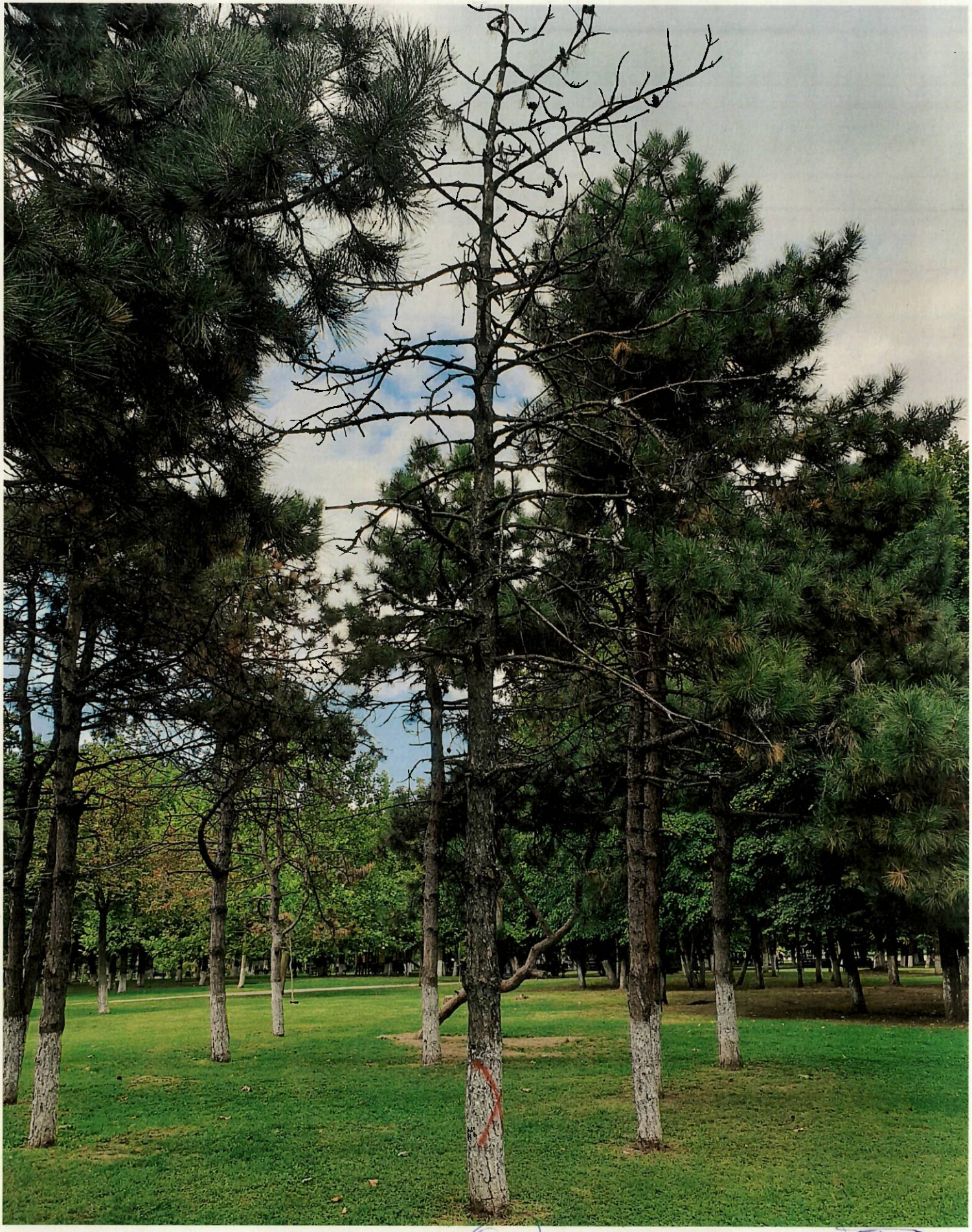

Parc Cărnaș 6462 (5) 02.09.2021

Parc Cougat 6462 (6) 02.09.2021

Parc Crângași (4) 02.09.2021

6462

Parc Câmpul 6462 (8) 02.09.2024

Parc Ciongati (9)

6462

0209.62

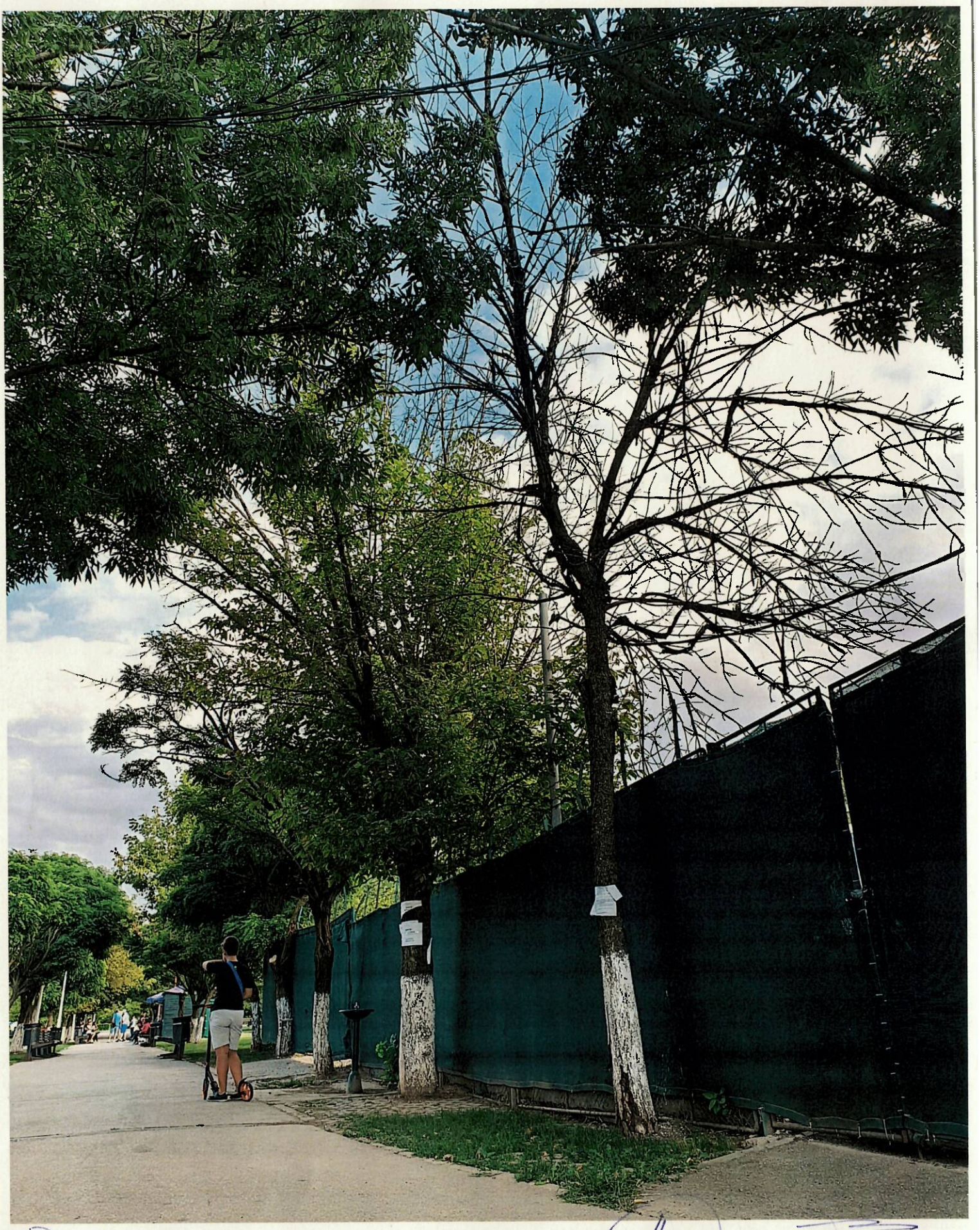

Parc Crângași 6462 (10) 02.09.2021

Parc Crângași Gt6G2 11 02.09.2021

Parc Crângași 6462 (12) 02.09.2021

Parc Câmpaţei 6462 (13) 02.09.2021

Parc Crònqasti 6462 (14) 02.09.82

Parc Crângași, 6462 (15) Foto 02.09.2021

Parc Crângași

16.

6462

02.09.2024

Parc Borgacchi 6462 (17) 02.09.2011

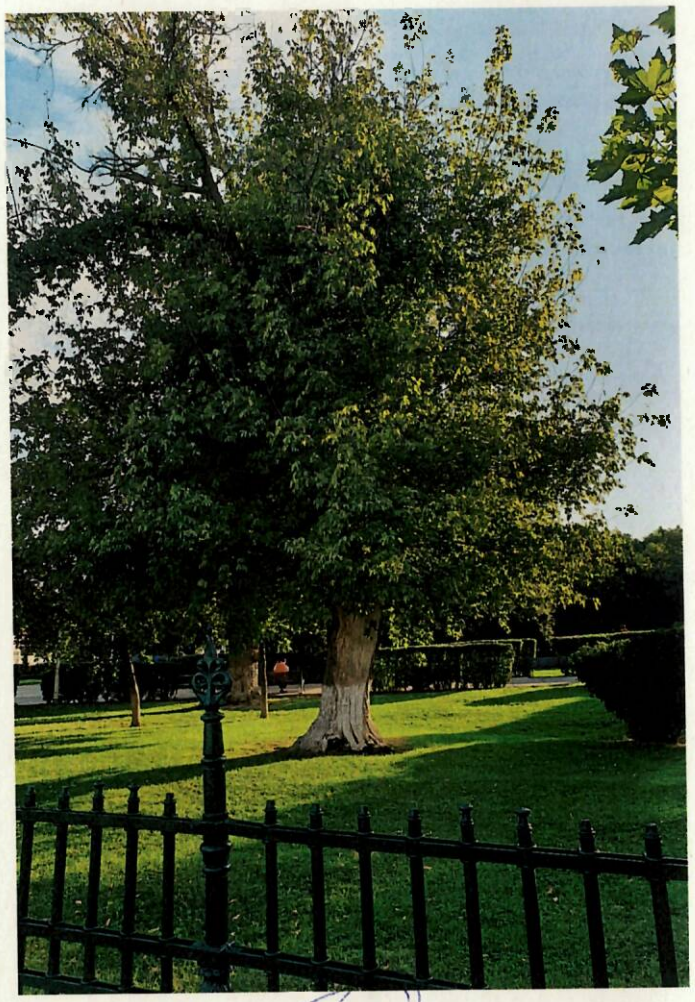

(18)

Parc Cromgatt 6462

02.09.2021

PRIMĂRIA MUNICIPIULUI BUCUREŞTI

Direcția de Mediu

AITE 7173

Serviciul Avize și Acorduri

Aprobat,
PRIMAR GENERAL
Nicușor DAN

AVIZ Nr. ..... / 1983077/ 6758/ .....

CĂTRE:
Administrația Domeniului Public și Dezvoltare Urbană Sector 6
Intrarea Lt. Av. Caranda Gheorghe nr. 9, Sectorul 6

Spre știință:
Asociația de proprietari bloc A 4
Str. Valea lui Mihai nr. 4, Sector 6

(Str. Valea lui Mihai nr. 4, bloc A 4, Sector 6)

Referitor la adresa dumneavoastră nr. 14082/13.08.2021, înregistrată la Primăria Municipiului București cu nr. 1983077/17.08.2021 și la Direcția de Mediu cu nr. 6758/18.08.2021, prin care ne transmiteți spre soluționare cererea Asociației de proprietari privind emiterea avizului de specialitate de intervenție asupra unor arbori situați în spațiul verde aferent blocului A 4 din strada Valea lui Mihai nr. 4, vă facem cunoscut că la verificarea efectuată pe teren în data de 05.10.2021, s-a inventariat vegetația dendrologică pentru care în conformitate cu prevederile **art. 12 alin (3)** din Legea nr. 24/2007 *privind reglementarea și administrarea spațiilor verzi din intravilanul localităților*, republicată, cu modificările și completările ulterioare și potrivit H.C.G.M.B. nr. 304/2009 *privind aprobarea Normelor de protecție a spațiilor verzi pe teritoriul Municipiului București*, **avizăm** :

Defrișare cu scoaterea rădăcinilor :

Spațiul verde față bloc:

- 1 ex. trunchi Populus canadensis (plop) Ø 70cm, h 10m, uscat integral (100%), situat în stânga scării 1, la limita cu trotuarul;

Spațiul verde spate bloc:

- 1 ex. trunchi Populus canadensis (plop) Ø 50cm, h 12m, uscat integral (100%), situat în dreapta scării 2;
- 1 ex. Acer platanoides (arțar) Ø 40cm, h 12m, uscat integral (100%), amplasat în stânga scării 5;

Lateral bloc scara 1, limita dinspre aleea pietonală:

- 1 ex. Populus canadensis (plop) Ø 50cm, h 16m, cu stare fitosanitară precară, scorbură la baza coletului și sistemul radicular afectat, în pericol iminent de prăbușire la

condiții meteorologice nefavorabile peste aleea pietonală de tranzit către unitatea de învățământ din vecinătate (școală, grădiniță și liceu).

Lucrările avizate se vor executa prin grija A.D.P. sector 6, în calitate de administrator legal al terenului pe care se află arborii, evacuându-se masa lemnoasă rezultată în urma defrișării, pentru a nu bloca căile de acces și se vor lua măsuri de prevenire a accidentelor sau deteriorarea construcțiilor din jur, precum și de creare a condițiilor necesare plantării de material dendrologic tânăr.

Pentru refacerea fondului vegetal, în compensarea arborilor uscați, avizați pentru defrișare, conform prevederilor **art. 7 alin 1) și art. 8 alin 4)** din Anexa nr. 1 la H.C.G.M.B. nr. 304/2009 *privind aprobarea Normelor de protecție a spațiilor verzi pe teritoriul Municipiului București*, **aveți obligația plantării a 9ex. arbori tineri cu balot de pământ,** din aceeași categorie cu cei defrișați, **circumferința trunchiului de 20-28cm și înălțime corespunzătoare circumferinței în funcție de specie**. Plantările în compensare se vor efectua în perioadele optime de plantare cuprinse în aviz, fără a se depăși termenul de valabilitate al acestuia, cu respectarea prevederilor Angajamentului de plantare nr. 175/09.08.2021, asumat de instituția dumneavoastră.

La finalizarea lucrărilor de plantare conf. **art. 9 alin. 5)** din Anexa nr. 1 la H.C.G.M.B. nr. 304/2009 *privind aprobarea Normelor de protecție a spațiilor verzi de pe teritoriul Municipiului București*, aveți obligația de a anunța Direcția de Mediu din cadrul P.M.B. în vederea verificării în teren a plantărilor în compensare. În caz contrar se vor aplica sancțiuni conf. **art. 4 lit. e)** din același act normativ.

Precizăm că administratorul legal al terenului este răspunzător de siguranța bunurilor și a persoanelor în zona operațiunilor, supravegherea execuției lucrărilor, privind : respectarea avizului, respectarea tehnologiei de execuție a tăierilor, în caz contrar aplicându-se sancțiuni conform **art. 6, alin. 8)** din Anexa nr. 1 la H.C.G.M.B. nr. 304/2009 *privind aprobarea Normelor de protecție a spațiilor verzi de pe teritoriul Municipiului București.*

Asociația de proprietari are obligația, ca imediat după primirea avizului să îl afișeze, în copie, la avizierul blocului sau într-un loc vizibil, pentru înștiințarea tuturor locatarilor.

Prezentul aviz are termen de valabilitate 2 ani de la data emiterii.

Defrișare – 4ex. din care 3ex. uscate integral (100%)

DIRECTOR EXECUTIV,
Mihaela CHIRIȚĂ

Șef Serviciu
Vasilica PLEȘU

Întocmit:
Expert Ing. Cristina ENACHE
4 ex. – 15.03.2022

prezentul aviz a fost postat pe site-ul PMB https://www.pmb.ro/programe/4/menu-page/avize-arbori-in-consultare , pe data de.....

LLOYD'S REGISTER-LRQA ISO 9001 • ISO 14001 001 UKAS MANAGEMENT SYSTEMS

DM 6758
str. Valea lui Mihai nr. 4

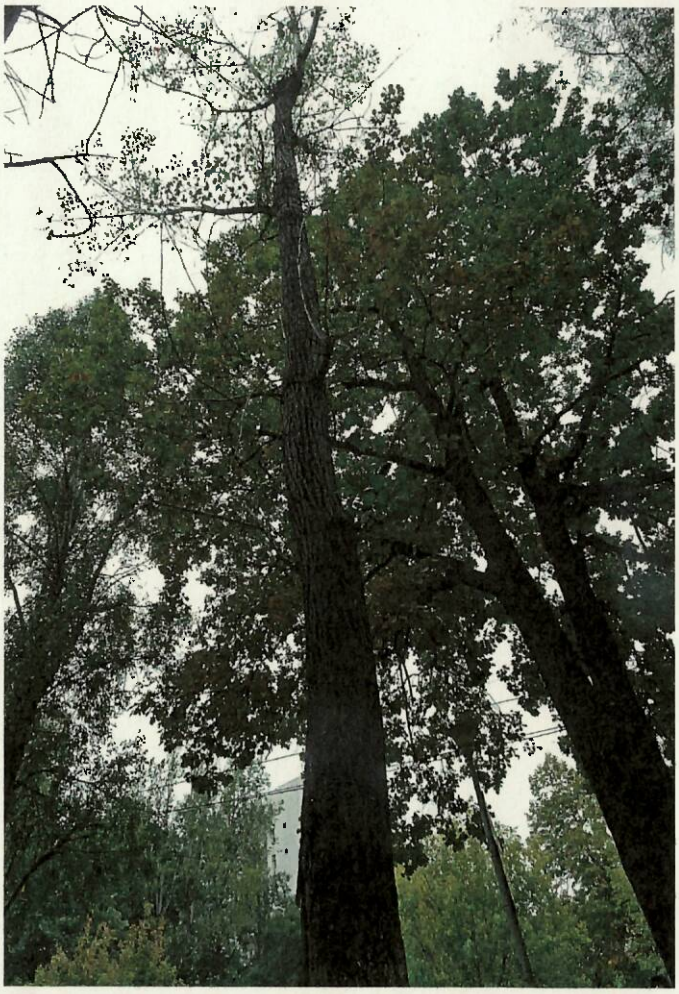

Cf 58 - Detalii arborele 4 - defibare

SUTE

Serviciul Avize și Acorduri

Aprobat,
PRIMAR GENERAL
Nicușor DAN

AVIZ Nr. ..... / 1983286 / **6812/** .....

C Ă T R E:
Administratia Domeniului Public și Dezvoltare Urbană Sector 6
Intrarea Lt. Av. Caranda Gheorghe nr. 9, Sectorul 6

Spre știință:
Asociația de proprietari Bl. D 11
Str. Valea Argeșului nr. 3, Sector 6

Referitor adresa dumneavoastră nr. 13771/16.08.2021, înregistrată la Primăria Municipiului București cu nr. 1983286/18.08.2021 și la Direcția de Mediu cu nr. 6812/19.08.2021, prin care transmiteți cererea Asociației de proprietari a blocului D 11 privind emiterea avizului de specialitate de intervenție asupra arborilor situați ***în spațiul verde al blocului D 11 din str. Valea Argeșului nr. 3***, vă facem cunoscut faptul că, la verificările efectuate pe teren în data de 05.10.2021, s-a inventariat următoarea vegetație dendrologică pentru care, în conformitate cu prevederile **Art. 12 alin. (3)** din Legea nr. 24/2007 *privind reglementarea și administrarea spațiilor verzi din intravilanul localităților,* republicată, cu modificările și completările ulterioare și potrivit H.C.G.M.B. 304/2009 *privind aprobarea Normelor de protecție a spațiilor verzi pe teritoriul Municipiului București,* **avizăm**:

Defrișare cu extragerea rădăcinilor:

Spațiul verde spate bloc :

- 1 ex. Salix sp. (salcie) Ø 40cm, h 6m, uscat integral (100%) cu ciuperci saprofite pe trunchi și la baza coletului
- 1 ex. Acer platanoides (arțar) Ø 10cm, h 6m, uscat integral (100%)
- 1 ex. Prunus cerasifera (corcoduș) Ø 20cm, h 8m, uscat integral (100%)
- 1 ex. Ulmus sp. bitulpinal (ulm) Ø 60cm, h 10m, uscat integral (100%)
- 1 ex. Malus domestica (măr) Ø 10-15cm, h 6-7m, uscat integral (100%)

Lucrările avizate se vor executa prin grija administratorului legal al terenului, în orice perioadă a anului, în vederea evitării producerii de evenimente cu urmări nedorite și crearea condițiilor necesare plantării de material dendrologic tânăr în loc, evacuându-se

masa lemnoasă pentru a nu bloca căile de acces, luându-se măsuri de prevenire a accidentelor sau deteriorarea construcțiilor din jur, a rețelelor aeriene.

Pentru refacerea fondului vegetal, în compensarea arborilor avizați pentru defrișare, conform prevederilor **Art. 8 alin. 4)** din Anexa nr.1 la H.C.G.M.B. nr. 304/2009 *privind aprobarea Normelor de protecție a spațiilor verzi pe teritoriul Municipiului București*, **aveți obligația plantării a 5exemplare de arbori tineri cu balot de pământ,** din aceeași categorie cu vegetația defrișată, **cu circumferința trunchiului de 20-28cm și înălțime corespunzătoare diametrului în funcție de specie,** în perioadele optime specifice acestor tipuri de lucrări, fără a depăși termenul de valabilitate al prezentului aviz. Plantările în compensare se vor realiza în aliniamentul str. Valea Argeșului, în vederea completării acestuia, respectând prevederile din Angajamentul de plantare nr. 170 din data de 05.08.2021, asumat de instituția dumneavoastră și prevederile H.C.G.M.B. nr. 114/2011 privind amenajarea și întreținerea alveolelor stradale din cadrul plantațiilor de aliniament din Municipiul București.

La finalizarea lucrărilor de plantare, conform **Art. 9 alin. 5)** din Anexa nr. 1 la H.C.G.M.B. nr. 304/2009, aveți obligația de a anunța Direcția de Mediu din cadrul P.M.B. în vederea verificării în teren a plantărilor în compensare. În situația neîndeplinirii obligațiilor de plantare arbori în compensare, se vor aplica sancțiuni conform **Art. 4 lit. e)** din același act normativ.

Precizăm că administratorul legal al terenului este răspunzător de siguranța bunurilor și a persoanelor în zona operațiunilor, supravegherea execuției lucrărilor ce se vor efectua numai cu personal specializat și sub îndrumarea inginerilor din domeniul horticulturii/arboriculturii/peisagisticii (a căror prezență în teren este obligatorie, în momentul aplicării lucrărilor), privind: respectarea avizului, respectarea tehnologiei de execuție a tăierilor, în caz contrar aplicându-se sancțiuni conform **Art. 6, alin. 8)** din Anexa nr. 1 la H.C.G.M.B. nr.304/2009.

Asociația de proprietari a blocului D 11 are obligația, ca imediat după primirea avizului să îl afișeze, în copie, la avizierul blocului sau într-un loc vizibil, pentru înștiințarea tuturor locatarilor.

Prezentul aviz are termen de valabilitate 2 ani de la data emiterii.

Defrișare – 5ex. arbori uscați integral

DIRECTOR EXECUTIV,
Mihaela CHIRIȚĂ

Șef Serviciu
Vasilica PLEȘU

Întocmit:
Expert Ing. Cristina ENACHE
4ex. - 17.03.2022

prezentul aviz a fost postat pe site-ul PMB https://www.pmb.ro/programe/4/menu-page/avize-arbori-in-consultare, pe data de.....

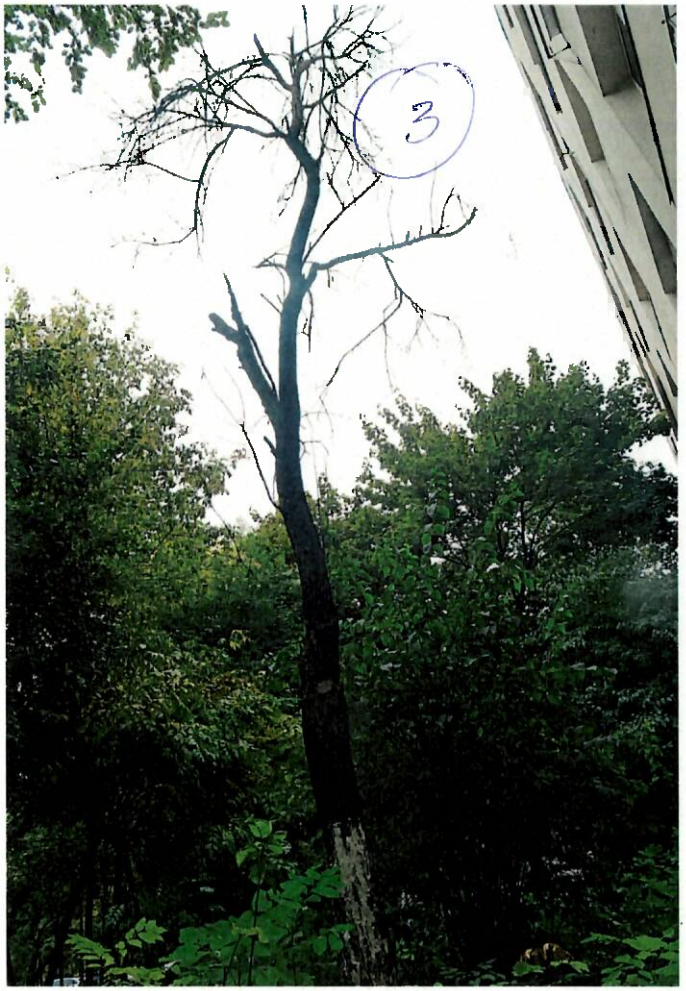

DM 6812
str. Valea Argeșului nr. 3.