

**CONSILIUL GENERAL AL MUNICIPIULUI BUCUREȘTI**

**Monitorul Oficial  
al Municipiului București**

**Vol. II**

**Nr. 11/2005  
Noiembrie**



**MUNICIPIUL BUCURESTI**  
**CONSILIUL LOCAL AL SECTORULUI 2**

**HOTĂRÂRE**

privind atribuirea în folosință gratuită a unor terenuri pentru construcția de locuințe proprietate personală, tinerilor domiciliați în Sectorul 2 al Municipiului București în conformitate cu prevederile Legii nr. 15/2003, cu modificările și completările ulterioare

Consiliul Local al Sectorului 2 al Municipiului București, ales în conformitate cu prevederile Legii nr. 67/2004 pentru alegerea autorităților administrației publice locale, întrunit în ședință ordinară, astăzi, 08.11.2005;

Luând în considerare Proiectul de hotărâre privind atribuirea în folosință gratuită a unor terenuri pentru construcția de locuințe proprietate personală, tinerilor domiciliați în Sectorul 2 al Municipiului București în conformitate cu prevederile Legii nr. 15/2003, cu modificările și completările ulterioare, propus de către Primarul Sectorului 2 al Municipiului București;

Analizând Raportul de specialitate întocmit de Comisia de inventariere și identificare a terenurilor constituită prin Dispoziția Primarului Sectorului 2 al Municipiului București nr. 1384/2003 astfel cum a fost modificată prin Dispoziția nr.637/2005;

Având în vedere :

- prevederile Legii nr. 15/2003 privind sprijinul acordat tinerilor pentru construirea unei locuințe proprietate personală, cu modificările și completările ulterioare;

- art. 4 din Hotărârea Guvernului României nr. 896/2003 pentru aprobarea Normelor metodologice de aplicare a Legii nr. 15/2003, cu modificările și completările ulterioare;

- H. C. G. M. B nr. 317/2003 privind transmiterea în administrarea Consiliului Local al Sectorului 2 al Municipiului București a unor terenuri situate pe raza Sectorului 2 în vederea aplicării dispozițiilor Legii nr. 15/2003 cu modificările și completările ulterioare;

- art. 2 alin. 2 din Hotărârea Consiliului Local al Sectorului 2 al Municipiului București nr. 151/2003 privind aprobarea unor criterii suplimentare de atribuire în folosință gratuită a terenurilor conform dispozițiilor Legii nr. 15/2003 privind sprijinul acordat tinerilor pentru construirea unei locuințe proprietate personală;

- Hotărârea Consiliului Local al Sectorului 2 al Municipiului București nr. 40/2004 privind atribuirea în folosință gratuită a unor terenuri pentru construcția de locuințe proprietate personală, tinerilor domiciliați în Sectorul 2 al Municipiului București în conformitate cu dispozițiile Legii nr.15/2003;

În temeiul art. 46 alin. (2) și art.95 alin. (4) din Legea administrației publice locale nr. 215/2001, cu modificările și completările ulterioare,

În urma stabilirii rezultatului votului valabil exprimat,

## CONSILIUL LOCAL AL SECTORULUI 2

### **Hotărâște:**

**Art. 1 – (1)** Se aprobă atribuirea unor terenuri, în folosință gratuită, pe durata existenței construcțiilor, în vederea realizării

de locuințe proprietate personală în condițiile Legii nr.15/2003, astfel cum a fost modificată și completată prin Legea nr. 175 / 2004.

(2) Atribuirea terenurilor se face în ordinea de prioritate, astfel cum a fost aprobată prin Hotărârea Consiliului Local Sector 2 nr. 66 / 02.06.2005, precum și în funcție de opțiunile exprimate de solicitanții.

(3) Suprafețele de teren atribuite în folosință gratuită pentru construcția de locuințe proprietate personală, precum și beneficiarii acestora sunt menționate în anexele nr.1-13, care fac parte integrantă din prezenta hotărâre.

**Art. 2 –** Predarea – primirea terenului se va face pe bază de proces-verbal în termen de 15 zile de la data adoptării prezentei hotărâri de către Primarul Sectorului 2 al Municipiului București.

**Art. 3 –** (1) Beneficiarii terenului destinat construcției unei locuințe proprietate personală sunt obligați să înceapă construcția în termen de 1 an de la data atribuirii acestuia și să o realizeze cu respectarea prevederilor Legii nr.50/1991, republicată.

(2) Nerespectarea prevederilor de mai sus se sancționează cu retragerea dreptului de folosință gratuită asupra terenului atribuit.

(3) Încetarea dreptului de folosință gratuită se constată prin Hotărâre a Consiliului Local Sector 2.

**Art. 4** – Primarul Sectorului 2 al Municipiului București și Comisia de inventariere și identificare a terenurilor vor aduce la îndeplinire prevederile prezentei hotărâri.

PREȘEDINTE DE ȘEDINȚĂ

Ulmeanu Florentin Adrian

CONTRASEMNEAZĂ

SECRETAR,

Drd. Toma Șutru

Hotărârea nr. 130

București, 08.11.2005

Prezenta hotărâre a fost adoptată de Consiliul Local al Sectorului 2 al Municipiului București în ședința ordinară din data de 08.11.2005, cu respectarea art. 46 din Legea nr. 215/2001 privind administrația publică locală, cu modificările și completările ulterioare.

**MUNICIPIUL BUCURESTI**  
**CONSILIUL LOCAL AL SECTORULUI 2**

**HOTĂRÂRE**

privind aprobarea unor documentații de urbanism pe terenuri  
situate în sectorul 2 al municipiului București

Consiliul Local al Sectorului 2 al Municipiului București, ales în conformitate cu prevederile Legii nr. 67/2004 pentru alegerea autorităților administrației publice locale, întrunit în ședință ordinară, astăzi, 08.11.2005;

Luând în considerare Proiectul de hotărâre privind aprobarea unor documentații de urbanism pe terenuri situate în sectorul 2 al municipiului București, propus de către Primarul Sectorului 2 al Municipiului București,

Analizând Raportul de specialitate al Direcției de Urbanism și Gestionare Teritoriu din cadrul aparatului propriu de specialitate al Consiliului local al Sectorului 2 al Municipiului București;

Văzând:

- H.C.G.M.B. nr. 242/2001 privind unele măsuri speciale pentru avizarea și aprobarea documentațiilor de urbanism și amenajarea teritoriului în Municipiul București;

- H. C. L. S. 2 nr. 65/2001 de constituire a Comisiei Tehnice de Urbanism și Amenajarea Teritoriului și aprobarea regulamentului de organizare și funcționare a acesteia;

- Dispoziția nr. 1129/2001 privind constituirea Comisiei Tehnice de Urbanism și Amenajarea Teritoriului a Sectorului 2 precum și Dispoziția nr. 500/2004 privind reactualizarea componenței nominale a C.T.U.A.T., ambele emise de Primarul Sectorului 2;

În temeiul:

- art. 46, alin. (2) și art. 95 alin. (2) lit. i) din Legea nr. 215/23.04.2001 privind administrația publică locală cu modificările și completările ulterioare;

- art. 56 din Legea nr. 350/2001 privind amenajarea teritoriului și urbanismul;

- art. 3 din Ordinul nr. 1107/2001 al Ministrului Lucrărilor Publice, Transporturilor și Locuinței privind unele măsuri speciale pentru avizarea și aprobarea documentațiilor de amenajare a teritoriului și urbanism în municipiul București,

În urma stabilirii rezultatului votului valabil exprimat,

## CONSILIUL LOCAL AL SECTORULUI 2

### **Hotărâște:**

**Art. 1 – (1)** Se aprobă Planurile Urbanistice de Detaliu prevăzute în anexele nr. 1 ÷ 3 ce fac parte integrantă din prezenta hotărâre, cuprinzând în total 46 poziții.

(2) Perioada de valabilitate a documentațiilor de urbanism este de doi ani, de la data intrării în vigoare a prezentei hotărâri.

(3) Planurile Urbanistice de Detaliu reprezintă regulament de urbanism și nu dau dreptul la construire.

**Art. 2 –** Autoritatea executivă a Sectorului 2 va asigura aducerea la îndeplinire a prezentei hotărâri.

PREȘEDINTE DE ȘEDINȚĂ

Ulmeanu Florentin Adrian

CONTRASEMNEAZĂ

SECRETAR,

Drd. Toma Șutru



Hotărârea nr. 131

București, 08.11.2005

Prezenta hotărâre a fost adoptată de Consiliul Local al Sectorului 2 al Municipiului București în ședința ordinară din data de 08.11.2005, cu respectarea art. 46 din Legea nr. 215/2001 privind administrația publică locală, cu modificările și completările ulterioare.

Anexele se comunica institutiilor interesate si pot fi consultate la sediul Primariei Sectorului 2.

**MUNICIPIUL BUCURESTI**  
**CONSILIUL LOCAL AL SECTORULUI 2**

**HOTĂRÂRE**

privind aprobarea Declarației de angajament a Consiliului local al Sectorului 2 de implementare a Proiectului “Vis de Copil”, pentru perioada august 2005-august 2008

Consiliul Local al Sectorului 2 al Municipiului București, ales în conformitate cu prevederile Legii nr. 67/2004 pentru alegerea autorităților administrației publice locale, întrunit în ședință ordinară, astăzi, 08.11.2005;

Luând în considerare Proiectul de hotărâre privind aprobarea Declarației de angajament a Consiliului local al Sectorului 2 de implementare a Proiectului “Vis de Copil”, pentru perioada august 2005-august 2008, propus de către Primarul Sectorului 2 al Municipiului București;

Analizând Raportul de specialitate al Directorului General al Direcției Generale de Asistență Socială și Protecția Copilului Sector 2 prin care se propune modificarea și completarea Hotărârii Consiliului Local Sector 2 nr. 104/08.09.2005;

Văzând Raportul de audit din 25.08.2005 întocmit de către Maria Alexandrescu, auditor la S.C. MM CONTEX S.R.L.;

În baza prevederilor:

- art. 107 din Legea nr. 272 / 2004 privind protecția și promovarea drepturilor copilului, cu modificările și completările ulterioare;

- Hotărârii Guvernului nr. 1438 / 2004 pentru aprobarea Regulamentelor cadru de organizare și funcționare a serviciilor de prevenire a separării copilului de familia sa, precum și a celor de protecție specială a copilului lipsit temporar sau definitiv de ocrotirea părinților săi;

În temeiul art. 46 alin. (1) și art. 95 alin. (2) lit. j) și n) din Legea administrației publice locale nr. 215/2001, cu modificările și completările ulterioare;

În urma stabilirii rezultatului votului valabil exprimat,

## CONSILIUL LOCAL AL SECTORULUI 2

### **Hotărâște:**

**Art. 1** – Se aprobă Declarația de angajament a Consiliului local al Sectorului 2, privind implementarea Proiectului “Vis de Copil” pentru perioada august 2005 – august 2008, menționată în Anexele nr. 1.1, 1.2, 1.3 care fac parte integrantă din prezenta hotărâre.

**Art. 2** – Anexele nr. 1.1, 1.2, 1.3 la prezenta hotărâre modifică, în mod corespunzător, anexele nr. 1.1, 1.2, 1.3 la H.C.L.S. 2 nr. 104/2005 privind asigurarea continuității serviciului creat ca urmare a implementării Proiectului „Vis de Copil” pentru perioada august 2005 – august 2008.

**Art. 3** – Primarul Sectorului 2 al Municipiului București și Directorul General al Direcției Generale de Asistență Socială și

Protecția Copilului Sector 2 vor asigura aducerea la îndeplinire a prevederilor prezentei hotărâri.

PREȘEDINTE DE ȘEDINȚĂ

Ulmeanu Florentin Adrian

CONTRASEMNEAZĂ

SECRETAR,

Drd. Toma Șutru

Hotărârea nr. 132

București, 08.11.2005

Prezenta hotărâre a fost adoptată de Consiliul Local al Sectorului 2 al Municipiului București în ședința ordinară din data de 08.11.2005, cu respectarea art. 46 din Legea nr. 215/2001 privind administrația publică locală, cu modificările și completările ulterioare.

Anexa se comunica institutiilor interesate si pot fi consultate la sediul Primariei Sectorului 2.

**MUNICIPIUL BUCURESTI**  
**CONSILIUL LOCAL AL SECTORULUI 2**

**HOTĂRÂRE**

privind reglementarea situației juridice a unor piețe agroalimentare  
de pe raza Sectorului 2 al Municipiului București

Consiliul Local al Sectorului 2 al Municipiului București, ales în conformitate cu prevederile Legii nr. 67/2004 pentru alegerea autorităților administrației publice locale, întrunit în ședință ordinară, astăzi, 08.11.2005;

Luând în considerare Proiectul de hotărâre privind reglementarea situației juridice a unor piețe agroalimentare de pe raza Sectorului 2 al Municipiului București, propus de către Primarul Sectorului 2 al Municipiului București;

Analizând:

- Raportul de Specialitate al Administrației Piețelor Sector 2, serviciu public de interes local aflat sub autoritatea Consiliului Local Sector 2 și Referatul nr. 813/02.11.2005 al Direcției Juridice din cadrul aparatului propriu de specialitate;

Având în vedere:

- Legea nr. 213/1998 privind proprietatea publică și regimul juridic al acesteia;

- Hotărârea Consiliului General al Municipiului București nr. 239/2001, privind unele măsuri de îmbunătățire a activității în piețele agroalimentare din municipiul București;

- Hotărârea Consiliului General al Municipiului București nr. 213/2001, privind aprobarea unor documentații de urbanism;

- Hotărârea Consiliului Local Sector 2 nr. 99/2003 privind aprobarea Planului Urbanistic Zonal al Sectorului 2 al Municipiului București;

În temeiul art. 46 alin. (1) și art. 95 alin. (2) lit „f” și „o” din Legea nr. 215/2001 privind administrația publică locală, cu modificările și completările ulterioare,

În urma stabilirii rezultatului votului valabil exprimat,

## CONSILIUL LOCAL AL SECTORULUI 2

### **Hotărâște:**

**Art. 1** – Terenurile aferente piețelor agroalimentare de pe raza Sectorului 2 al Municipiului București, având datele de identificare prevăzute în Anexa la prezenta hotărâre, rămân în administrarea Administrației Piețelor Sector 2, serviciu public de interes local aflat sub autoritatea Consiliului Local Sector 2.

Anexa, cuprinzând 3 poziții, face parte intergrantă din prezenta hotărâre.

**Art. 2** – Administrația Piețelor Sector 2 va lua măsurile necesare pentru întocmirea documentației cadastrale și înregistrarea în evidențele Biroului de Carte Funciară al Judecătoriei Sectorului 2, a dreptului de proprietate publică al municipiului București, precum și notarea dreptului de administrare al Administrației Piețelor Sector 2.

**Art. 3** – Prezenta hotărâre va fi adusă la îndeplinire de Autoritatea Executivă a Sectorului 2 și de Directorul Administrației Piețelor Sector 2.

PREȘEDINTE DE ȘEDINȚĂ

Ulmeanu Florentin Adrian

CONTRASEMNEAZĂ

SECRETAR,

Drd. Toma Șutru

Hotărârea nr. 133

București, 08.11.2005

Prezenta hotărâre a fost adoptată de Consiliul Local al Sectorului 2 al Municipiului București în ședința ordinară din data de 08.11.2005, cu respectarea art. 46 din Legea nr. 215/2001 privind administrația publică locală, cu modificările și completările ulterioare.

Datele de identificare  
ale unor terenuri aferente piețelor agroalimentare de pe raza  
Sectorului 2 al Municipiului București

Adresa imobilelor	Denumire Piața/Complex Agroindustrial	Persoana juridică deținătoare	Suprafața teren
Str. Ziduri Moși nr. 4	Piața Obor	Administrația Piețelor Sector 2	Suprafață totală teren– 39177, 33 mp.
Aleea Pantelimon nr. 500 (actual str. Ion Vidu)	Piața Dobroiești	Administrația Piețelor Sector 2	*Suprafața totală ~ 11000 mp
Str. Aghireș nr. 1B	Piața Aghireș	Administrația Piețelor Sector 2	*Suprafața totală ~ 600 mp.
* NOTĂ: Suprafețele exacte de teren vor fi stabilite pe baza măsurătorilor aferente întocmirii documentației cadastrale, necesare efectuării formalităților de publicitate imobiliară.			

PREȘEDINTE DE ȘEDINȚĂ  
Ulmeanu Florentin Adrian



**MUNICIPIUL BUCURESTI**  
**CONSILIUL LOCAL AL SECTORULUI 2**

**HOTĂRÂRE**

privind aprobarea încheierii unei convenții de colaborare  
între Direcția Generală de Asistență Socială și Protecția Copilului  
Sector 2 și Spitalul Clinic “Nicolae Malaxa”

Consiliul Local al Sectorului 2 al Municipiului București, ales în conformitate cu prevederile Legii nr. 67/2004 pentru alegerea autorităților administrației publice locale, întrunit în ședință ordinară, astăzi, 08.11.2005;

Luând în considerare Proiectul de hotărâre privind aprobarea încheierii unei convenții de colaborare între Direcția Generală de Asistență Socială și Protecția Copilului Sector 2 și Spitalul Clinic “Nicolae Malaxa”, propus de către Primarul Sectorului 2 al Municipiului București,

Având în vedere Raportul de Specialitate întocmit de Directorul General al Direcției Generale de Asistență Socială și Protecția Copilului Sector 2, serviciu public de interes local, cu personalitate juridică, aflat sub coordonarea Consiliului Local al Sectorului 2, prin care se propune încheierea unei convenții de colaborare între Direcția Generală de Asistență Socială și Protecția Copilului Sector 2 și Spitalul Clinic “Nicolae Malaxa”;

În conformitate cu reglementările prevăzute de:

- art. 2 lit. c) pct. 6 și 7 din Anexa la H. G. R. nr. 1434/2004 privind atribuțiile și regulamentul cadru de organizare și

funcționare al direcției generale de asistență socială și protecția copilului;

- art. 3 din H. C. L. S. 2 nr. 18/2005 privind atribuirea în folosință gratuită, pe termen de un an, a unei suprafețe de 588 m.p. din imobilul situat în Șos. Vergului nr. 12, Sector 2, București, aflat în domeniul public al Sectorului 2 al Municipiului București și în administrarea Direcției Generale de Administrare a Patrimoniului Imobiliar Sector 2 către Direcția Generală de Asistență Socială și Protecția Copilului Sector 2;

În baza Avizului Conform nr. 19044/05.10.2005 al Ministerului Educației și Cercetării emis pentru schimbarea destinației a spațiului în cauză, din spațiu de învățământ în spațiu pentru promovarea unor proiecte sociale;

În temeiul art. 46 alin. (2) și art. 95 alin. (2) lit. n) din Legea administrației publice locale nr. 215/2001, cu modificările și completările ulterioare,

În urma stabilirii rezultatului votului valabil exprimat,

## CONSILIUL LOCAL AL SECTORULUI 2

### **Hotărâște:**

**Art. 1** – Se aprobă încheierea convenției de colaborare între Direcția Generală de Asistență Socială și Protecția Copilului Sector 2 și Spitalul Clinic “Nicolae Malaxa”, conform anexei care conține un nr. de 6 pagini și face parte integrantă din prezenta hotărâre.

**Art. 2** – Primarul Sectorului 2 al Municipiului București și Directorul General al Direcției Generale de Asistență Socială și

Protecția Copilului Sector 2 vor asigura aducerea la îndeplinire a prevederilor prezentei hotărâri.

PREȘEDINTE DE ȘEDINȚĂ

Ulmeanu Florentin Adrian

CONTRASEMNEAZĂ

SECRETAR,

Drd. Toma Șutru

Hotărârea nr. 134

București, 08.11.2005

Prezenta hotărâre a fost adoptată de Consiliul Local al Sectorului 2 al Municipiului București în ședința ordinară din data de 08.11.2005, cu respectarea art. 46 din Legea nr. 215/2001 privind administrația publică locală, cu modificările și completările ulterioare.

Anexa se comunica institutiilor interesate si pot fi consultate la sediul Primariei Sectorului 2.

**MUNICIPIUL BUCURESTI**  
**CONSILIUL LOCAL AL SECTORULUI 2**

**HOTĂRÂRE**

privind mandatarea Primarului Sectorului 2 de a desemna reprezentanți ai consiliului local în Comisiile pentru evaluarea și asigurarea calității învățământului și în Comisiile pentru concursul de ocupare a funcțiilor de director din unitățile de învățământ preuniversitar din Sectorul 2

Consiliul Local al Sectorului 2 al Municipiului București, ales în conformitate cu prevederile Legii nr. 67/2004 pentru alegerea autorităților administrației publice locale, întrunit în ședință ordinară, astăzi, 08.11.2005;

Luând în considerare Proiectul de hotărâre privind mandatarea Primarului Sectorului 2 de a desemna reprezentanți ai consiliului local în Comisiile pentru evaluarea și asigurarea calității învățământului și în Comisiile pentru concursul de ocupare a funcțiilor de director din unitățile de învățământ preuniversitar din Sectorul 2, propus de către Primarul Sectorului 2 al Municipiului București,

Analizând Raportul de specialitate întocmit de Direcția Resurse Umane din cadrul aparatului propriu de specialitate al Consiliului Local al Sectorului 2;

Având în vedere:

- Ordinul Ministrului Educației și Cercetării nr. 4925/2005 pentru aprobarea Regulamentului de organizare și funcționare a unităților de învățământ preuniversitar;

- Art.14, alin (3), din Ordinul Ministerului Educației și Cercetării nr. 4058/10.05.2005, privind aprobarea metodologiei de organizare și desfășurare a concursului pentru funcțiile de director și director adjunct din învățământul preuniversitar de stat;

- Adresele cu nr. 60713/ 17.10.2005 și nr. 60978/ 18.10.2005 ale Inspectoratului Școlar al Municipiului București cu privire la graficul de desfășurare a concursurilor pentru ocuparea funcțiilor de director din unitățile de învățământ preuniversitar din Municipiul București

În temeiul prevederilor art. 46 alin. (1) și art. 95 alin. (2) lit. j) din Legea administrației publice locale nr. 215/2001, cu modificările și completările ulterioare;

- Amendamentul propus de către domnul consilier Ionescu Dan Cezar și

Primarul Sectorului 2 al Municipiului București;

În urma stabilirii rezultatului votului valabil exprimat,

## CONSILIUL LOCAL AL SECTORULUI 2

### **Hotărâște:**

**Art. unic:** Se mandatează Primarul Sectorului 2 să desemneze persoane cu funcții de conducere din cadrul aparatului propriu și din instituțiile publice subordonate Consiliului Local sau membri ai Consiliului Local al Sectorului 2, în calitate de reprezentanți ai Consiliului Local în Comisiile pentru evaluarea și asigurarea calității învățământului și în Comisiile pentru concursul de ocupare

a funcțiilor de director din unitățile de învățământ preuniversitar din Sectorul 2.

PREȘEDINTE DE ȘEDINȚĂ

Ulmeanu Florentin Adrian

CONTRASEMNEAZĂ

SECRETAR,

Drd. Toma Șutru

Hotărârea nr. 135

București, 08.11.2005

Prezenta hotărâre a fost adoptată de Consiliul Local al Sectorului 2 al Municipiului București în ședința ordinară din data de 08.11.2005, cu respectarea art. 46 din Legea nr. 215/2001 privind administrația publică locală, cu modificările și completările ulterioare.

**MUNICIPIUL BUCURESTI**  
**CONSILIUL LOCAL AL SECTORULUI 2**

**HOTĂRÂRE**

privind atribuirea în folosință gratuită a unui teren situat în  
Bulevardul Dimitrie Pompei din administrarea Administrației  
Domeniului Public Sector 2 către Inspecția de Stat pentru Controlul  
Cazanelor, Recipientelor sub Presiune și Instalațiilor de Ridicat,  
organ de specialitate cu personalitate juridică în subordinea  
Ministerului Industriilor și Resurselor

Consiliul Local al Sectorului 2 al Municipiului București, ales în conformitate cu prevederile Legii nr. 67/2004 pentru alegerea autorităților administrației publice locale, întrunit în ședință ordinară, astăzi, 08.11.2005;

Luând în considerare Proiectul de hotărâre privind atribuirea în folosință gratuită a unui teren situat în Bulevardul Dimitrie Pompei din administrarea Administrației Domeniului Public Sector 2 către Inspecția de Stat pentru Controlul Cazanelor, Recipientelor sub Presiune și Instalațiilor de Ridicat, organ de specialitate cu personalitate juridică în subordinea Ministerului Industriilor și Resurselor, propus de către Primarul Sectorului 2 al Municipiului București,

Analizând Raportul de specialitate întocmit de Direcția de Urbanism și Gestionare Teritoriu din cadrul aparatului propriu de specialitate al Consiliului Local al Sectorului 2 al Municipiului București;

Având în vedere reglementările cuprinse în:

- art.17 din Legea nr. 213/1998 privind proprietatea publică și regimul juridic al acesteia;

- art. 13 și art. 15 litera a) din Legea nr. 50/1991 privind autorizarea executării lucrărilor de construcții, republicată, cu modificările și completările ulterioare;

În temeiul art. 46 alin. (2), art. 95 alin. (2) și art. 126 din Legea administrației publice locale nr. 215/2001, cu modificările și completările ulterioare,

În urma stabilirii rezultatului votului valabil exprimat,

## CONSILIUL LOCAL AL SECTORULUI 2

### **Hotărâște:**

**Art. 1** – Se aprobă atribuirea în folosință gratuită, pe termen de 49 ani, a terenului în suprafață de 2744 m.p., situat în Bulevardul Dimitrie Pompei, Sectorul 2, identificat conform anexelor nr. 1 și 2 care fac parte integrantă din prezenta hotărâre, din administrarea A.D.P.S. 2, serviciu public de interes local aflat sub autoritatea



Consiliului Local al Sectorului 2, către Inspekția de Stat pentru Controlul Cazanelor, Recipientelor sub Presiune și Instalațiilor de Ridicat, organ de specialitate cu personalitate juridică în subordinea Ministerului Industriilor și Resurselor, în scopul realizării unui sediu și amenajării unei parări.

**Art. 2** – Predarea - primirea terenului prevăzut la art. 1 se va face pe bază de proces verbal încheiat între părțile interesate, în termen de 30 zile de la data intrării în vigoare a prezentei hotărâri.

**Art. 3** – Schimbarea destinației terenului atribuit în folosință gratuită, fără acordul Consiliului Local al Sectorului 2, precum și neînceperea lucrărilor în termen de 2 ani de la data transmiterii, atrage, de drept, revocarea prezentei hotărâri.

**Art. 4** – Autoritatea executivă a Sectorului 2 și Directorul Administrației Domeniului Public al Sectorului 2 vor asigura aducerea la îndeplinire a prezentei hotărâri.

PREȘEDINTE DE ȘEDINȚĂ

Ulmeanu Florentin Adrian

CONTRASEMNEAZĂ

SECRETAR,

Drd. Toma Șutru

Hotărârea Nr. 136

București, 08.11.2005

Prezenta hotărâre a fost adoptată de Consiliul Local al Sectorului 2 al Municipiului București în ședința ordinară din data de 08.11.2005, cu respectarea prevederilor art. 46 din Legea administrației publice locale, nr. 215/ 2001, cu modificările și completările ulterioare.

ANEXA NR. 1 la H.C.L.S. 2 nr. 136 / 08.11.2005

Datele de identificare a terenului care se transmite din administrarea Administrației Domeniului Public Sector 2 în folosință gratuită Inspecția de Stat pentru Controlul Cazanelor, Recipientelor sub Presiune și Instalațiilor de Ridicat, organ de specialitate cu personalitate juridică în subordinea Ministerului Industriilor și Resurselor

Adresa terenului	Persoana juridică de la care se transmite terenul	Persoana juridică la care se transmite terenul	Date tehnice
București, Bulevardul Dimitrie Pompei, Sectorul 2	Administrația Domeniului Public Sector 2	Inspecția de Stat pentru Controlul Cazanelor, Recipientelor sub Presiune și Instalațiilor de Ridicat	Teren cu destinația sediu și parcare S= 2744 m.p.

PREȘEDINTE DE ȘEDINȚĂ  
Ulmeanu Florentin Adrian

**MUNICIPIUL BUCUREȘTI**  
**CONSILIUL LOCAL AL SECTORULUI 2**

**HOTĂRÂRE**

privind desemnarea președintelui de ședință

Consiliul Local al Sectorului 2 al Municipiului București, întrunit în ședință extraordinară astăzi, 25.11.2005;

Având în vedere:

- întârzierea domnului consilier ULMEANU FLORENTIN ADRIAN, desemnat președinte de ședință prin Hotărârea Consiliului Local al Sectorului 2 nr. 116/21.10.2005;

- propunerea domnului consilier ILIESCU CONSTANTIN CRISTINEL pentru desemnarea domnului consilier SCARLAT HORIA ca președinte de ședință;

În temeiul art. 37 și art. 48 din Legea administrației publice locale nr. 215/2001, cu modificările și completările ulterioare;

În urma stabilirii rezultatului votului deschis valabil exprimat,

**CONSILIUL LOCAL AL SECTORULUI 2**

**Hotărâște:**

**Articol unic** - Se desemnează domnul consilier SCARLAT HORIA ca președinte al ședinței extraordinare a Consiliului Local al Sectorului 2 din data de 25.11.2005.

PREȘEDINTE DE ȘEDINȚĂ

Horia Scarlat

CONTRASEMNEAZĂ

SECRETAR,

Drd. Toma Șutru

Hotărârea Nr. 137,  
București, 25.11.2005

Prezenta hotărâre a fost adoptată de Consiliul Local al Sectorului 2 al Municipiului București în ședința extraordinară din data de 25.10.2005, cu respectarea prevederilor art. 46 din Legea administrației publice locale nr. 215/2001, cu modificările și completările ulterioare.

**MUNICIPIUL BUCURESTI**  
**CONSILIUL LOCAL AL SECTORULUI 2**

**HOTĂRÂRE**

pentru modificarea și înlocuirea Anexei nr. 1  
la Hotărârea Consiliului Local al Sectorului 2 nr. 111/08.09.2005,  
privind aprobarea contractului cadru de închiriere a toaletelor  
publice aflate în administrarea Administrației Domeniului Public  
Sector 2

Consiliul Local al Sectorului 2 al Municipiului București, ales în conformitate cu prevederile Legii nr. 67/2004 pentru alegerea autorităților administrației publice locale, întrunit în ședință extraordinară, astăzi 25.11.2005;

Luând în considerare Proiectul de hotărâre pentru modificarea și înlocuirea Anexei nr. 1 la Hotărârea Consiliului Local al Sectorului 2 nr. 111/08.09.2005, privind aprobarea contractului cadru de închiriere a toaletelor publice aflate în administrarea Administrației Domeniului Public Sector 2, propus de către Primarul Sectorului 2 al Municipiului București;

Analizând:

- Nota de Fundamentare întocmită de Directorul general al Administrației Domeniului Public Sector 2, serviciu public aflat în subordinea Consiliului Local al Sectorului 2 al Municipiului București;

- Avizul Comisiei de Buget-Finanțe și Administrarea Patrimoniului Imobiliar, Avizul Comisiei Comerț, Investiții, Servicii publice, Privatizare și Protecția Consumatorului, din cadrul Consiliului Local al Sectorului 2 al Municipiului București;

Având în vedere:

- art. 11-16 din Legea nr. 213/1998 privind proprietatea publică și regimul juridic al acesteia, cu modificările și completările ulterioare;

- Ordonanța de Urgență nr. 60/2001 prin achizițiile publice, cu modificările și completările ulterioare;

- Ordonanța Guvernului României nr. 71/2002 privind organizarea și funcționarea serviciilor publice de administrare a domeniului public și privat de interes local, modificată, completată și aprobată prin Legea nr. 3/2003;

- Hotărârea Guvernului României nr. 955/2004 privind aprobarea reglementărilor de aplicare a Ordonanței Guvernului României nr. 71/2002 privind organizarea și funcționarea serviciilor publice de administrare a domeniului public și privat de interes local;

- Hotărârea Consiliului General al Municipiului București. nr. 149/2001 privind reabilitarea toaletelor publice existente pe teritoriul Municipiului București;

- Hotărârea Consiliului Local al Sectoului 2 nr. 111/08.09.2005 privind aprobarea contractului cadru de închiriere a toaletelor publice aflate în administrarea Administrației Domeniului Public Sector 2.

În conformitate cu prevederile art. 46 alin. (1) art. 95 alin. (2) lit. f) și

art. 125 din Legea administrației publice locale nr. 215/2001, cu modificările și completările ulterioare;

În urma stabilirii rezultatului votului valabil exprimat,

## CONSILIUL LOCAL AL SECTORULUI 2

### Hotărâște:

**Articol Unic.** – Se aprobă modificarea și înlocuirea Anexei nr. 1 la Hotărârea Consiliului Local al Sectorului 2 nr. 111/08.09.2005, privind aprobarea contractului cadru de închiriere a toaletelor publice aflate în administrarea Administrației Domeniului Public Sector 2, cu anexa la prezenta hotărâre, care conține un număr de 5 (cinci) pagini.

PREȘEDINTE DE ȘEDINȚĂ

Horia Scarlat

CONTRASEMNEAZĂ

SECRETAR,

Drd. Toma Țutru

Hotărârea Nr. 138

București, 25.11.2005

Prezenta hotărâre a fost adoptată de Consiliul Local al Sectorului 2 al Municipiului București în ședința extraordinară din 25.11.2005, cu respectarea prevederilor art. 46 din Legea administrației publice locale nr.215/2001 cu modificările și completările ulterioare.

Anexa se comunică instituțiilor interesate și poate fi consultată la sediul Primăriei Sectorului 2.



**MUNICIPIUL BUCURESTI**  
**CONSILIUL LOCAL AL SECTORULUI 2**

**HOTĂRÂRE**

privind aprobarea prelungirii cu 10 ani a termenului pentru  
atribuirea în folosință gratuită a imobilului situat în București, Șos.  
Mihai Bravu nr. 141, către Centrul Teritorial Veterinar Sector 2

Consiliul Local al Sectorului 2 al Municipiului București, ales în conformitate cu prevederile Legii nr. 67/2004 pentru alegerea autorităților administrației publice locale, întrunit în ședință extraordinară, astăzi 25.11.2005;

Luând în considerare Proiectul de hotărâre privind aprobarea prelungirii cu 10 ani a termenului pentru atribuirea în folosință gratuită a imobilului situat în București, Șos. Mihai Bravu nr. 141, către Centrul Teritorial Veterinar Sector 2, propus de către Primarul Sectorului 2 al Municipiului București;

Analizând:

- Raportul de Specialitate întocmit de către Direcția Juridică din cadrul aparatului propriu de specialitate al Consiliului local al Sectorului 2 precum și Nota de Fundamentare a Directorului Centrului Teritorial Veterinar Sector 2, serviciu public de interes local cu personalitate juridică, aflat sub coordonarea Consiliului Local al Sectorului 2;

- Avizul Comisiei de Buget-Finanțe și Administrarea Patrimoniului Imobiliar, precum și Avizul Comisiei Comerț, Investiții,

Servicii publice, Privatizare și Protecția Consumatorului, din cadrul Consiliului Local al Sectorului 2 al Municipiului București;

Având în vedere:

- Art. 17 din Legea nr. 213/1998 privind proprietatea publică și regimul juridic al acesteia, cu modificările și completările ulterioare;

- Hotărârea Consiliului Local al Sectorului 2 nr. 111/21.12.2000 privind atribuirea în folosință gratuită a imobilului situat în București, Șos. Mihai Bravu nr. 141, Centrului Teritorial pentru câinii fără stăpân;

- Hotărârea Consiliului Local al Sectorului 2 nr. 84/2001 privind reorganizarea "Centrului Teritorial pentru Castrarea Câinilor fără Stăpân din Sectorul 2" în "Centrul Teritorial Veterinar Sector 2";

În temeiul art. 46 alin. (2), art. 95 alin. (2) lit. j) și art. 126 din Legea Administrației Publice Locale nr. 215/2001, cu modificările și completările ulterioare;

În urma stabilirii rezultatului votului valabil exprimat,

## CONSILIUL LOCAL AL SECTORULUI 2

### **Hotărâște:**

**Art. 1** – Se aprobă prelungirea cu 10 ani, a termenului de atribuire în folosință gratuită a imobilului situat în București, Șos. Mihai Bravu nr. 141, Sector 2 către Centrul Teritorial Veterinar Sector 2, serviciu public de interes local aflat sub autoritatea Consiliului Local al Sectorului 2.

**Art. 2** – Primarul Sectorului 2 al Municipiului București și Directorul Centrului Teritorial Veterinar Sector 2 vor asigura aducerea la îndeplinire a prevederilor prezentei hotărâri.

PREȘEDINTE DE ȘEDINȚĂ

Horia Scarlat

CONTRASEMNEAZĂ

SECRETAR,

Drd. Toma Șutru

Hotărârea Nr. 139

București, 25.11.2005

Prezenta hotărâre a fost adoptată de Consiliul Local al Sectorului 2 al Municipiului București în ședința extraordinară din data de 25.11.2005 cu respectarea art. 46 din Legea administrației publice locale nr. 215/2001, cu modificările și completările ulterioare.

**MUNICIPIUL BUCURESTI**  
**CONSILIUL LOCAL AL SECTORULUI 2**

**HOTĂRÂRE**

privind aprobarea Studiului de fezabilitate  
pentru modernizarea, reconstrucția și extinderea Pieței Obor

Consiliul Local al Sectorului 2 al Municipiului București, ales în conformitate cu prevederile Legii nr. 67/2004 pentru alegerea autorităților administrației publice locale, întrunit în ședință extraordinară, astăzi 25.11.2005;

Luând în considerare Proiectul de hotărâre privind aprobarea Studiului de fezabilitate pentru modernizarea, reconstrucția și extinderea Pieței Obor, propus de către Primarul Sectorului 2 al Municipiului București;

Analizând:

- Raportul de specialitate al Administrației Piețelor Sector 2, serviciu public de interes local aflat sub autoritatea Consiliului Local al Sectorului 2, pentru aprobarea studiului de fezabilitate privind modernizarea, reconstrucția și extinderea Pieței Obor;

- Avizul Comisiei de Buget-Finanțe și Administrarea Patrimoniului Imobiliar, precum și Avizul Comisiei Comerț, Investiții, Servicii publice, Privatizare și Protecția Consumatorului, din cadrul Consiliului Local al Sectorului 2 al Municipiului București;

Văzând prevederile din:

- Hotărârea Consiliului General al Municipiului București nr. 213/29.09.2005 privind aprobarea unor Planuri Urbanistice Zonale;

– Hotărârea Consiliului Local Sector 2 nr. 109/08.09.2005 privind modernizarea, reconstrucția și realizarea unor complexe agroalimentare pe raza Sectorului 2 al Municipiului București ;

– Avizul de Urbanism nr. 18/3 emis de Primăria Sectorului 2 la data de 31 august 2005 ;

– art. 40 alin. (1) din Ordonanța de Urgență a Guvernului nr. 45/2003 privind finanțele publice locale, cu modificările și completările ulterioare;

În temeiul art. 46 alin. (1), art. 95 alin. (2) lit. o) și art. 125 din Legea administrației publice locale nr. 215/2001, cu modificările și completările ulterioare,

În urma stabilirii rezultatului votului valabil exprimat,

## CONSILIUL LOCAL AL SECTORULUI 2

### **Hotărâște:**

**Articol unic** – Se aprobă Studiul de fezabilitate pentru modernizarea, reconstrucția și extinderea „Pieței Obor” aflată în administrarea Administrației Piețelor Sector 2, serviciu public de interes local cu personalitate juridică aflat sub autoritatea Consiliului Local Sector 2, pe terenul în suprafață de aproximativ 40.000 m.p.<sup>2</sup>, conform anexei care face parte integrantă din prezenta hotărâre și cuprinde un număr de 67 file.

PREȘEDINTE DE ȘEDINȚĂ

Horia Scarlat

CONTRASEMNEAZĂ

SECRETAR,

Drd. Toma Șutru

Hotărârea Nr. 140

București, 25.11.2005

Prezenta hotărâre a fost adoptată de Consiliul Local al Sectorului 2 al Municipiului București în ședința extraordinară din 25.11.2005, cu respectarea prevederilor art. 46 din Legea administrației publice locale nr.215/2001 cu modificările și completările ulterioare.

Anexa se comunică instituțiilor interesate și poate fi consultată la sediul Primăriei Sectorului 2.

**MUNICIPIUL BUCUREȘTI**  
**CONSILIUL LOCAL AL SECTORULUI 2**

**HOTĂRÂRE**

privind rectificarea Bugetului de venituri și cheltuieli  
al Consiliului Local al Sectorului 2 pe anul 2005

Consiliul Local al Sectorului 2 al Municipiului București, ales în conformitate cu prevederile Legii nr. 67/2004 pentru alegerea autorităților administrației publice locale, întrunit în ședință extraordinară, astăzi 25.11.2005;

Luând în considerare Proiectul de hotărâre privind rectificarea Bugetului de venituri și cheltuieli al Consiliului Local al Sectorului 2 pe anul 2005, propus de către Primarul Sectorului 2 al Municipiului București;

Analizând

- Raportul de specialitate întocmit de Direcția Economică din cadrul aparatului propriu de specialitate al Consiliului Local al Sectorului 2 București;

- Avizul Comisiei de Buget-Finanțe și Administrarea Patrimoniului Imobiliar, precum și Avizul Comisiei Juridică, de Ordine Publică, Apărarea Drepturilor Omului și Relații Internaționale, din cadrul Consiliului Local al Sectorului 2 al Municipiului București;

Având în vedere:

- prevederile Hotărârii Guvernului României nr.1276/2005 privind alocarea unor sume din Fondul de intervenție bugetară la dispoziția Guvernului, prevăzut în bugetul de stat pe anul 2005, pentru înlăturarea efectelor calamităților naturale produse în municipiul București și în unele județe ale țării;

- prevederile O.U.G. nr.45/2003 privind finanțele publice locale, cu modificările și completările ulterioare;

- prevederile Hotărârii Consiliului General al Municipiului București nr.30/2003 privind aprobarea exercitării de către Consiliile locale ale sectoarelor 1-6 a atribuțiilor privind aprobarea bugetului local, a împrumuturilor, virărilor de credite și modului de utilizare a rezervei bugetare și privind aprobarea contului de încheiere a exercițiului bugetar.

În temeiul art.46 alin. (3) și art.95 alin. (2) lit.d) din Legea administrației publice locale nr.215/2001 cu modificările și completările ulterioare;

În urma stabilirii rezultatului votului valabil exprimat,

## CONSILIUL LOCAL AL SECTORULUI 2

### **Hotărâște:**

**Art. 1** – Bugetul consolidat al Consiliului Local al Sectorului 2 al Municipiului București pe anul 2005 se stabilește, astfel :

Venituri totale - 345.382,79 mii lei RON

Cheltuieli totale - 345.324,18 mii lei



Excedent - 58,61 mii lei  
conform anexei nr 1.

**Art. 2** – Bugetul local al Consiliului Local al sectorului 2 al municipiului București pe anul 2005 se stabilește atât la venituri cât și la cheltuieli la suma de 309.010 mii lei, conform anexei nr 2.

**Art. 3** – Se aprobă cheltuielile bugetului local al Consiliului Local al Sectorului 2 București rectificate la suma de 309.010 mii lei conform anexei nr.2.1 la prezenta hotărâre, cu desfășurarea pe capitole, subcapitole și categorii de cheltuieli (titluri, articole și alineate) conform anexelor nr. 2.1; 2.1.1 ; 2.1.1.1 - 2.1.1.3 ; 2.1.2 ; 2.1.2.1 ; 2.1.2.1.1; 2.1.2.2 ; 2.1.2.2.1 - 2.1.2.5 ; 2.1.3 ; 2.1.3.1 ; 2.1.3.1.1 ; 2.1.3.2 ; 2.1.4 ; 2.1.4.1 ; 2.1.5 ; 2.1.5.1 - 2.1.5.10 ; 2.1.6 ; 2.1.6.1 ; 2.1.6.1.1 -2.1.6.1.2; 2.1.7 ; 2.1.8 ; 2.1.9 ; 2.2 ; 2.3 ; 2.4 la prezenta hotărâre .

**Art. 4** – Se aprobă rectificarea fondurilor alocate pentru programul de investiții al Consiliului Local al Sectorului 2 București finanțat din fonduri bugetare conform anexelor nr. 3; 3.1-3.26 la prezenta hotărâre .

**Art. 5** – Se aprobă bugetul de venituri și cheltuieli rectificat aferent instituțiilor publice și activităților finanțate integral sau parțial din venituri proprii, conform anexelor nr. 4; 4.1; 4.2; 4.2.1-4.2.5; 4.3- 4.6 .

**Art. 6** – Anexele nr. 1; 2; 2.1; 2.1.2; 2.1.2.1; 2.1.2.1.1; 2.1.2.2; 2.1.2.2.1 la prezenta hotărâre modifică, în ordine, anexele nr. 1; 2; 2.1; 2.1.1; 2.1.1.1; 2.1.1.1.1; 2.1.1.2; 2.1.1.2.1 din Dispoziția Primarului Sectorului 2 nr.2232/2005 .

**Art. 7** – Anexele nr. 2.1.1; 2.1.1.1; 2.1.1.3; 2.1.2.3 – 2.1.2.5; 2.1.3; 2.1.3.1; 2.1.3.1.1; 2.1.5; 2.1.5.1 - 2.1.5.10; 2.1.6; 2.1.6.1; 2.1.6.1.1; 2.1.6.1.2; 2.1.7; 2.2-2.4; 3; 3.1-3.4; 3.6 - 3.10; 3.20; 4; 4.1; 4.2; 4.2.3; 4.2.6; 4.5 la prezenta hotărâre modifică, în ordine, anexele nr. 2.1.1; 2.1.1.1 - 2.1.1.2; 2.1.2.3 - 2.1.2.5; 2.1.3; 2.1.3.1; 2.1.3.1.1; 2.1.4; 2.1.4.1 - 2.1.4.5; 2.1.4.7 - 2.1.4.11; 2.1.5; 2.1.5.1; 2.1.5.1.1; 2.1.5.1.2 2.1.7; 2.2-2.4; 3; 3.1 - 3.3; 3.5; 3.6; 3.10; 3.16; 3.17; 3.19; 3.21; 4; 4.1; 4.2; 4.2.1; 4.2.2; 4.3 din HCLS2 nr.126/2005 privind rectificarea bugetului local pe anul 2005 .

**Art. 8** – Anexele nr. 2.1.3.2; 2.1.8; 3.5; 3.11-3.19; 4.2.5 la prezenta hotărâre modifică, în ordine, anexele nr. 2.1.3.2; 2.1.8; 3.45; 3.22; 3.23; 3.33; 3.34; 3.38-3.41; 3.43; 4.1.2 din HCLS2 nr.107/2005 privind rectificarea bugetului local pe anul 2005.

**Art. 9** – Anexele nr. 2.1.1.2; 4.2.2; 4.2.4; 4.3; 4.3.1 la prezenta hotărâre modifică, în ordine, anexele nr. 2.1.1.2; 4.2.1; 4.2.3; 4.3; 4.3.1 din HCLS2 nr.100/2005 privind rectificarea bugetului local pe anul 2005 .

**Art. 10** – Anexele nr. 3.25; 4.2.2 la prezenta hotărâre modifică, în ordine, anexele nr. 3.12; 4.2.1 din HCLS2 nr.87/2005 privind rectificarea bugetului local pe anul 2005 .

**Art. 11** – Anexele nr. 2.1.4; 2.1.4.1; 2.1.9; 3.23; 3.24; 3.26; 4.4; 4.4.1 la prezenta hotărâre modifică, , în ordine, anexele nr. 2.1.4; 2.1.4.1; 2.1.9.1; 3.10; 3.12; 3.40; 4.3; 4.3.1 din HCLS2 nr.27/2005 privind rectificarea bugetului local pe anul 2005 .

**Art. 12** – Anexa nr. 3.22 la prezenta hotărâre modifică, anexa nr. 3.15 din HCLS2 nr. 1/2005 privind aprobarea bugetului local pe anul 2005.

**Art. 13** – Anexele nr. 3.14; 3.16 din HCLS2 nr. 1/2005 privind aprobarea bugetului local pe anul 2005 precum și anexa nr. 3.11 din HCLS2 nr.27/2005 privind rectificarea bugetului local pe anul 2005 își încetează aplicabilitatea .

**Art. 14** – Sumele ce se vor încasa în anul 2005 din vânzarea unor bunuri aparținând domeniului privat (vânzarea spațiilor comerciale conform Legii nr.550/2002) se vor utiliza pentru realizarea obiectivelor de investiții privind reabilitarea sistemului rutier din sectorul 2 prevăzute în programul de investiții al Administrației Domeniului Public Sector 2, pentru extinderea rețelei de apă și canalizare din sectorul 2, pentru subcap. 63.02.08

„Locuințe” precum și pentru realizarea investițiilor prevăzute la cap.57.02 „Învățământ” pe anul 2005 .

**Art. 15** – Primarul Sectorului 2, în calitate de ordonator principal de credite, va repartiza creditele bugetare aprobate prin prezenta hotărâre pe trimestre și pe ordonatorii de credite din subordinea Consiliului Local al Sectorului 2 .

**Art. 16** – Anexele nr. 1;2; 2.1; 2.1.1 ; 2.1.1.1 - 2.1.1.3 ; 2.1.2 ; 2.1.2.1 ; 2.1.2.1.1; 2.1.2.2 ; 2.1.2.2.1 - 2.1.2.5 ; 2.1.3 ; 2.1.3.1 ; 2.1.3.1.1 ; 2.1.3.2 ; 2.1.4 ; 2.1.4.1 ; 2.1.5 ; 2.1.5.1 - 2.1.5.10 ; 2.1.6 ; 2.1.6.1 ; 2.1.6.1.1 -2.1.6.1.2; 2.1.7 ; 2.1.8 ; 2.1.9 ; 2.2 ; 2.3 ; 2.4 ; 3; 3.1-3.26; 4; 4.1; 4.2; 4.2.1- 4.2.5; 4.3- 4.6 fac parte integrantă din prezenta hotărâre .

**Art. 17** – Prezenta hotărâre se comunică Administrației Finanțelor Publice Sector 2, serviciilor publice, instituțiilor publice și societăților comerciale interesate .

PREȘEDINTE DE ȘEDINȚĂ

Horia Scarlat

CONTRASEMNEAZĂ

SECRETAR,

Drd. Toma Șutru

Hotărârea Nr. 141

București, 25.11.2005

Prezenta hotărâre a fost adoptată de Consiliul Local al Sectorului 2 al Municipiului București în ședința extraordinară din 25.11.2005, cu respectarea prevederilor art. 46 din Legea administrației publice locale nr.215/2001 cu modificările și completările ulterioare.

Anexele se comunică instituțiilor interesate și pot fi consultate la sediul Primăriei Sectorului 2.

**MUNICIPIUL BUCUREȘTI**  
**CONSILIUL LOCAL AL SECTORULUI 2**

**HOTĂRÂRE**

privind stabilirea ordinii de prioritate pentru  
acordarea de locuințe  
în anul 2006

Consiliul Local al Sectorului 2 al Municipiului București, ales în conformitate cu prevederile Legii nr. 67/2004 pentru alegerea autorităților administrației publice locale, întrunit în ședință extraordinară, astăzi 25.11.2005;

Luând în considerare Proiectul de hotărâre privind stabilirea ordinii de prioritate pentru acordarea de locuințe în anul 2006, propus de către Primarul Sectorului 2 al Municipiului București;

Având în vedere:

- „Raportul de specialitate” întocmit de Serviciul Spațiu Locativ din cadrul Direcției Relații Comunitare, serviciu public de interes local aflat sub coordonarea Consiliului Local al Sectorului 2;

- Avizul Comisiei de Protecție Socială, Sănătate, Familie, Apărarea Drepturilor Copilului, Aplicarea Legii nr. 114/1996 și

Relația cu Asociațiile de Proprietari / Locatari, precum și Avizul Comisiei Juridică, de Ordine Publică, Apărarea Drepturilor Omului și Relații Internaționale, din cadrul Consiliului Local al Sectorului 2 al Municipiului București;

În conformitate cu reglementările prevăzute de :

- Legea nr. 114/1996 privind locuințele, republicată, cu modificările și completările ulterioare;

- Hotărârea Guvernului nr. 1275/2000 privind aprobarea Normelor Metodologice pentru punerea în aplicare a Legii nr. 114/1996;

- Hotărârea Consiliului General al Municipiului București nr. 42/2003 privind regulamentul de repartizare a locuințelor și terenurilor aferente acestora, conform legii, din fondul locativ;

- Hotărârea Consiliului Local al Sectorului 2 nr. 26/2004 privind modalitatea de repartizare a locuințelor construite în vederea accesului la proprietate pentru unele categorii de persoane, a locuințelor sociale, de serviciu și de necesitate;

În temeiul art. 46 alin (1) și art. 95 alin. 4) din Legea administrației publice locale nr. 215/2001, cu modificările și completările ulterioare;

În urma stabilirii rezultatului votului valabil exprimat,

## CONSILIUL LOCAL AL SECTORULUI 2

### **Hotărâște:**

**Art. 1** – Se aprobă reactualizarea punctajului pentru anul 2006, potrivit criteriilor prevăzute în Hotărârea Consiliului Local al Sectorului 2 nr. 26/2004, pentru persoanele care au depus și reactualizat dosarele până la data de 30 septembrie 2005, în vederea obținerii de locuințe în temeiul Legii locuinței nr. 114/1996, republicată, cu modificările și completările ulterioare.

**Art. 2** – (1) Se aprobă ordinea de prioritate privind acordarea de locuințe în temeiul Legii nr. 114/1996, pentru anul 2006, conform anexelor 1-3, după cum urmează:

Anexa 1 – locuințe pentru contractare

1 cameră – 202 poziții

2 camere – 193 poziții

3 camere – 87 poziții

4 camere – 14 poziții

Total – 496 poziții

Anexa 2 – locuințe sociale

1 cameră – 348 poziții

2 camere – 366 poziții

3 camere – 185 poziții



4 camere – 32 poziții

Total – 931 poziții

Anexa 3 – locuințe de serviciu

1 cameră – 48 poziții

2 camere – 19 poziții

3 camere – 12 poziții

Total – 79 poziții

(2) – Anexele nr. 1-3 cuprind 75 de file cu un nr. total de 1506 poziții și fac parte integrantă din prezenta hotărâre.

**Art. 3** – „Comisia pentru repartizarea locuințelor”, constituită prin Dispoziția Primarului Sectorului 2 al Municipiului București, va avea în vedere ca, în prealabil înmânării repartițiilor pentru locuințele sociale, potențialii beneficiari să întrunească condițiile de atribuire a acestora.

**Art. 4** – (1) Contestațiile împotriva hotărârii consiliului local privind stabilirea ordinii de prioritate pentru acordarea de locuințe în anul 2006, se vor adresa instanței de contencios administrativ competente, potrivit legii.

(2) Înainte de a se adresa instanței de contencios administrativ, persoanele nemulțumite de modul de soluționare a cererilor

precum și cele omise din listele de priorități au dreptul de a formula „reclamația administrativă” în termen de 30 de zile de la data afișării hotărârii, aceasta urmând a fi soluționată de către Consiliul Local.

**Art. 5** – Prezenta hotărâre va fi afișată la sediul Primăriei Sectorului 2, din Strada Chiristigiilor nr. 11 – 13 și va fi dată publicității în M. Of. al Municipiului București.

**Art. 6** – Pe data prezentei, Hotărârea Consiliului Local al Sectorului 2 nr. 22/2005 astfel cum a fost modificată prin Hotărârea Consiliului Local al Sectorului 2 nr. 82/2005 privind stabilirea ordinii de prioritate pentru acordarea de locuințe în anul 2005, își încetează aplicabilitatea.

**Art. 7** – Primarul Sectorului 2, „Comisia pentru repartizarea locuințelor”, Serviciul Spațiu Locativ și Direcția Administrație Publică Locală vor duce la îndeplinire prevederile prezentei hotărâri.

PREȘEDINTE DE ȘEDINȚĂ

Horia Scarlat

CONTRASEMNEAZĂ

SECRETAR,

Drd. Toma Șutru

Hotărârea Nr. 142

București, 25.11.2005

Prezenta hotărâre a fost adoptată de Consiliul Local al Sectorului 2 al Municipiului București în ședința extraordinară din 25.11.2005, cu respectarea prevederilor art. 46 din Legea administrației publice locale nr.215/2001 cu modificările și completările ulterioare.

Anexele se comunică instituțiilor interesate și pot fi consultate la sediul Primăriei Sectorului 2.

**MUNICIPIUL BUCURESTI**  
**CONSILIUL LOCAL AL SECTORULUI 2**

**HOTĂRÂRE**

pentru aprobarea Regulamentului  
privind stabilirea procedurilor și modalităților de aducere la  
cunoștința publică a proiectelor și actelor administrative normative  
ale autorităților administrației publice locale ale Sectorului 2 ale  
Municipiului București

Consiliul Local al Sectorului 2 al Municipiului București, ales în conformitate cu prevederile Legii nr. 67/2004 pentru alegerea autorităților administrației publice locale, întrunit în ședință extraordinară, astăzi 25.11.2005;

Luând în considerare Proiectul de hotărâre pentru aprobarea Regulamentului privind stabilirea procedurilor și modalităților de aducere la cunoștința publică a proiectelor și actelor administrative normative ale autorităților administrației publice locale ale Sectorului 2 ale Municipiului București, propus de către Primarul Sectorului 2 al Municipiului București;

Analizând

- Raportul de specialitate întocmit de Directorul Direcției Administrație Publică Locală din cadrul aparatului propriu de specialitate;

- Avizul Comisiei Juridică, de Ordine Publică, Apărarea Drepturilor Omului și Relații Internaționale, din cadrul Consiliului Local al Sectorului 2 al Municipiului București;

În baza prevederilor:

- Legii nr. 52/2003 privind transparența decizională în administrația publică;

- Ordonanței Guvernului nr. 75/2003 privind organizarea și funcționarea serviciilor publice de editare a monitoarelor oficiale ale unităților administrativ – teritoriale aprobată cu modificări și completări prin Legea nr. 534/2003;

- Hotărârii Consiliului General al Municipiului București nr. 35/2005 privind procedura de editare, publicare și difuzare a Monitorului Oficial al Municipiului București, modificată prin Hotărârea Consiliului General al Municipiului București nr. 224/2005;

În temeiul art. 46, alin (1) și art. 95, alin (4) din Legea Administrației Publice Locale nr. 215/2001, cu modificările și completările ulterioare;

În urma stabilirii rezultatului votului valabil exprimat,

## CONSILIUL LOCAL AL SECTORULUI 2

### **Hotărâște:**

**Art. 1** – Se aprobă Regulamentul privind stabilirea procedurilor și modalităților de aducere la cunoștința publică a proiectelor și actelor administrative normative ale autorităților administrației publice locale ale Sectorului 2 ale Municipiului București, conform Anexei care face parte din prezenta hotărâre.

**Art. 2** – Autoritatea executivă va asigura ducerea la îndeplinire a prevederilor prezentei hotărâri.

PREȘEDINTE DE ȘEDINȚĂ

Horia Scarlat

CONTRASEMNEAZĂ

SECRETAR,

Drd. Toma Șutru

Hotărârea Nr. 143

București, 25.11.2005

Prezenta hotărâre a fost adoptată de Consiliul Local al Sectorului 2 al Municipiului București în ședința extraordinară din 25.11.2005, cu respectarea prevederilor art. 46 din Legea administrației publice locale nr.215/2001 cu modificările și completările ulterioare.

REGULAMENTUL  
PRIVIND STABILIREA PROCEDURILOR ȘI MODALITĂȚILOR  
DE ADUCERE LA CUNOȘTINȚA PUBLICĂ A PROIECTELOR ȘI  
ACTELOR ADMINISTRATIVE NORMATIVE ALE  
AUTORITĂȚILOR ADMINISTRAȚIEI PUBLICE LOCALE ALE  
SECTORULUI 2 ALE MUNICIPIULUI BUCUREȘTI

DISPOZIȚII GENERALE

**Art. 1 –** (1) Fac obiectul reglementării prezentului regulament proiectele de hotărâre și hotărârile Consiliului Local Sector 2 precum și dispozițiile Primarului Sector 2, cu caracter normativ.

(2) Măsurile de interes major pentru locuitorii sectorului, concretizate în strategii, studii sau programe de dezvoltare economică, socială, de amenajare a teritoriului și urbanism etc. se aduc la cunoștință publică conform procedurilor prevăzute pentru actele administrative cu caracter normativ.

**Art. 2 –** Caracterul normativ al actului administrativ supus spre adoptare/aprobare se stabilește de autoritatea executivă inițiatoare împreună cu secretarul Sectorului 2.

**Art. 3 –** (1) Fac excepție de la procedurile și modalitățile de aducere la cunoștință publică proiectele de acte normative supuse

adoptării în procedură de urgență prevăzută de legislația în vigoare.

(2) Caracterul de urgență se stabilește de inițiator, în baza existenței unor circumstanțe excepționale și a nevoii adoptării unor soluții imediate.

**Art. 4** – Au calitatea de inițiatori, Primarul, membrii Consiliului Local al Sectorului 2 precum și cetățenii cu drept de vot, dacă aceștia sunt susținuți prin semnături de cel puțin 5% din populația cu drept de vot de pe raza Sectorului 2 al Municipiului București.

## CAPITOLUL I

Procedura și modalitățile de aducere la cunoștință publică a proiectelor de acte administrative și a măsurilor de interes major pentru locuitori, precum și de consultare a cetățenilor cu privire la conținutul acestora potrivit legislației privind transparența decizională

### Secțiunea I

Procedura privind elaborarea proiectelor de acte administrative normative

**Art. 5** – Cu 35 de zile înainte de supunerea spre analiză, avizare și adoptare, autoritatea executivă inițiatoare va înainta



Direcției Administrației Publice Locale un anunț referitor la această acțiune.

Anunțul înaintat se înregistrează în registrul special de evidență și va cuprinde:

- expunerea de motive/nota de fundamentare în cazul proiectelor de hotărâri;
- referatul de aprobare în cazul dispozițiilor de primar;
- textul complet al proiectului de act normativ;
- termenul limită, locul și modalitatea prin care cei interesați pot trimite în scris propuneri, sugestii sau opinii cu valoare de recomandare privind proiectul de act normativ.

**Art. 6** – Prin dispoziție a Primarului Sector 2 se desemnează o persoană din cadrul Direcției Administrației Publice Locale responsabilă pentru relația cu societatea civilă, care să primească propunerile, sugestiile și opiniile persoanelor interesate cu privire la proiectul de act administrativ cu caracter normativ propus spre aprobare / adoptare.

## Secțiunea a II a

Procedura privind aducerea la cunoștința publică  
a proiectelor de acte administrative normative

**Art. 7** – . – (1) Direcția Administrației Publice Locale împreună cu celelalte structuri cu atribuții în domeniu va publica cu 30 de zile

Înainte de supunerea spre adoptare anunțul prevăzut la art. 5 după cum urmează:

- în site-ul propriu;
- prin afișare la sediul instituției;
- prin transmiterea către mass-media centrală sau locală;

(2) Afișarea pe site-ul propriu se face de către Direcția Administrare și Întreținere Echipamente, din cadrul aparatului propriu.

(3) Locurile de afișaj amenajate în mod corespunzător și distinct de cele destinate altor forme de publicitate se stabilesc prin dispoziție a Primarului Sector 2 și se vor afla sub protecția agenților comunitari din cadrul Poliției Comunitare Sector 2. Procedura de publicitate a proiectelor actelor normative, prin afișare, se îndeplinește prin încheierea procesului verbal, conform modelului din anexă.

(4) Transmiterea către mass-media se face de către Direcția Relații Publice din cadrul aparatului propriu.

**Art. 8 –** Anunțul referitor la elaborarea unui proiect de act normativ cu relevanță asupra mediului de afaceri sau unor medii specifice comunității locale din domeniul cultural, sportiv, domeniul etc, se transmite de către inițiator asociațiilor de afaceri și altor asociații legal constituite, pe domenii specifice de activitate, în termenul prevăzut la art. 7, alin (1).

### Secțiunea a III a

Procedura privind participarea cetățenilor și asociațiilor legal constituite la procesul de elaborare a actelor administrative normative

**Art. 9** – Structura inițiatoare, va stabili în conținutul anunțului, o perioadă de cel puțin 10 zile pentru a primi în scris propuneri, sugestii sau opinii cu privire la proiectul de act normativ supus dezbaterii publice.

**Art. 10** – În cazul în care o asociație sau o altă autoritate publică a solicitat în scris dezbaterea publică a proiectului de act normativ, autoritatea executivă inițiatoare va decide organizarea unei întâlniri în care se vor analiza toate recomandările referitoare la proiectul de act normativ.

Întâlnirea se va desfășura în cel mult 10 zile de la publicarea datei și locului unde urmează să fie organizată.

### Secțiunea a IV a

Procedura privind participarea persoanelor interesate la lucrările ședințelor publice ale Consiliului Local Sector 2

**Art. 11** – Anunțul privind data, ora, locul de desfășurare și ordinea de zi a ședinței Consiliului Local al Sectorului 2 se va publica, cu cel puțin 3 zile înainte de data de desfășurare, în condițiile prevăzute la art. 7 din prezentul Regulament.

**Art. 12** – Persoana desemnată potrivit art. 6 din prezentul Regulament, răspunde de difuzarea anunțului și invitarea cetățenilor, a asociațiilor legal constituite și a altor autorități publice care au prezentat sugestii și propuneri în scris cu valoare de recomandare, cu referire la unul din domeniile de interes public ce urmează a fi dezbătute în cadrul ședinței.

**Art. 13** – (1) Președintele ședinței consiliului local stabilește ordinea de precădere, privind participarea persoanelor interesate la ședințele publice, dată de interesul raportat la subiectul supus dezbaterii.

(2) Participanților li se oferă posibilitatea de a se exprima cu privire la problemele aflate pe ordinea de zi.

(3) Se interzice limitarea accesului mass-media la ședințele publice determinat de ordinea de precădere.

(4) Punctele de vedere exprimate de persoanele menționate la alin. (1) au valoare de recomandare.

## Capitolul II

Procedura și modalitățile de aducere la cunoștință publică a hotărârilor și dispozițiilor cu caracter normativ

**Art. 14** – (1) Aducerea la cunoștință publică a hotărârilor și dispozițiilor cu caracter normativ este în responsabilitatea Secretarului Sectorului 2 și se îndeplinește de către Direcția

Administrație Publică Locală și celelalte structuri cu atribuții în domeniu, după cum urmează:

- în site-ul propriu;
- prin afișare la sediul instituției;
- prin publicare în Monitorul Oficial al Municipiului București serviciu public organizat în subordinea Consiliului General al Municipiului București;

(2) Procedura de afișare pe site-ul propriu se îndeplinește în condițiile prevăzute la art. 7, alin (2).

(3) Procedura de publicitate prin afișare se îndeplinește în condițiile prevăzute la art. 7, alin (3).

**Art. 15 –** (1) În vederea publicării, hotărârile Consiliului Local și dispozițiile primarului cu caracter normativ se trimit Direcției de Redactare și Editare a Monitorului Oficial al Municipiului București din cadrul aparatului propriu al Consiliului General al Municipiului București, atât în copie certificată de Secretarul Sectorului 2, cât și pe suport magnetic.

(2) Hotărârile Consiliului Local cu caracter normativ se transmit integral spre publicare.

(3) Dispozițiile primarului se transmit spre publicare numai dacă au caracter normativ.

În acest sens, inițiatorul proiectului de hotărâre/dispoziție împreună cu Secretarul Sectorului 2 vor stabili caracterul normativ al acesteia prin inserarea în cuprinsul actului administrativ a unui articol distinct cu următorul conținut: „Art. ... – Prezenta

hotărâre/dispoziție se publică în Monitorul Oficial al Municipiului București”.

(4) Celelalte hotărâri se publică integral sau parțial, în funcție de interesul prezentat.

În cazul hotărârilor care nu au caracter normativ articolul inserat va avea următorul conținut: „ Art. ...- Prezenta hotărâre se publică în Monitorul Oficial al Municipiului București, (integral) sau (Anexele se comunică instituțiilor interesate și pot fi consultate la sediul Primăriei Sectorului 2).”

(5) Declarațiile privind politica administrativ teritorială precum și informațiile de interes public se transmit spre publicare sub semnătura Primarului Sectorului 2.

**Art. 16 –** Persoana desemnată potrivit art. 6 este responsabilă cu transmiterea documentelor ce fac obiectul publicării în Monitorul oficial al Municipiului București.

## **DISPOZIȚII FINALE**

**Art. 17 –** (1) Cheltuielile ocazionate de aducerea la cunoștință publică a proiectelor și actelor administrative se suportă din bugetul Consiliului Local Sector 2.

(2) Se împuternicește Primarul Sectorului 2 să semneze contractul de prestări servicii de editare și publicare în Monitorul Oficial al Municipiului București.

(3) Ordonatorii de credite sunt abilitați să stabilească numărul de exemplare necesare instituțiilor publice pe care le reprezintă și să încheie contractele de furnizare abonamente „Monitorul Oficial al Municipiului București”.

PREȘEDINTE DE ȘEDINȚĂ,

Horia Scarlat

**MUNICIPIUL BUCURESTI**  
**CONSILIUL LOCAL AL SECTORULUI 2**

**HOTĂRÂRE**

privind aprobarea unor documentații de urbanism pe terenuri  
situate în Sectorul 2 al Municipiului București

Consiliul Local al Sectorului 2 al Municipiului București, ales în conformitate cu prevederile Legii nr. 67/2004 pentru alegerea autorităților administrației publice locale, întrunit în ședință extraordinară, astăzi 25.11.2005;

Luând în considerare Proiectul de hotărâre privind aprobarea unor documentații de urbanism pe terenuri situate în Sectorul 2 al Municipiului București, propus de către Primarul Sectorului 2 al Municipiului București;

Analizând:

- Raportul de specialitate al Direcției de Urbanism și Gestionare Teritoriu din cadrul aparatului propriu al Primăriei Sectorului 2 al municipiului București;

- Avizul Comisiei de Buget-Finanțe și Administrarea Patrimoniului Imobiliar, precum și Avizul Comisiei de Urbanism, Lucrări Publice și Amenajarea teritoriului, din cadrul Consiliului Local al Sectorului 2 al Municipiului București;

În conformitate cu reglementările prevăzute de:

- Hotărârea Consiliului General al Municipiului București nr. 242/2001 privind unele măsuri speciale pentru avizarea și aprobarea documentațiilor de urbanism și amenajarea teritoriului în municipiul București;



- Hotărârea nr. 65/2001 a Consiliului Local Sector 2 de constituire a Comisiei Tehnice de Urbanism și Amenajarea Teritoriului și aprobarea regulamentului de organizare și funcționare a acesteia;

- Dispoziția nr. 1129/2001 privind constituirea Comisiei Tehnice de Urbanism și Amenajarea Teritoriului a Sectorului 2 precum și Dispoziția nr. 500/2004 privind reactualizarea componentei nominale a C.T.U.A.T., ambele emise de Primarul Sectorului 2;

În temeiul:

- art. 46, alin. 5 și art. 95, alin. 2, lit. "i" din Legea nr. 215/23.04.2001 privind administrația publică locală cu modificările și completările ulterioare;

- art. 56 din Legea nr. 350/2001 privind amenajarea teritoriului și urbanismul;

- art.3 din Ordinul nr. 1107/2001 al Ministrului Lucrărilor Publice, Transporturilor și Locuinței privind unele măsuri speciale pentru avizarea și aprobarea documentațiilor de amenajare a teritoriului și urbanism în municipiul București;

În temeiul art. 46, alin (2) și art. 95, alin (2) lit. i) din Legea Administrației Publice Locale nr. 215/2001, cu modificările și completările ulterioare;

În urma stabilirii rezultatului votului valabil exprimat,

## CONSILIUL LOCAL AL SECTORULUI 2

### **Hotărâște:**

**Art. 1 – (1)** Se aprobă Planurile Urbanistice de Detaliu prevăzute în anexele nr. 1 ÷ 2 ce fac parte integrantă din prezenta hotărâre, cuprinzând în total 12 poziții.

(2) Perioada de valabilitate a documentațiilor de urbanism este de doi ani, de la data intrării în vigoare a prezentei hotărâri.

(3) Planurile Urbanistice de Detaliu reprezintă regulament de urbanism și nu dau dreptul la construire.

**Art. 2** – Autoritatea executivă a Sectorului 2 al Municipiului București va asigura aducerea la îndeplinire a prezentei hotărâri.

PREȘEDINTE DE ȘEDINȚĂ

Horia Scarlat

CONTRASEMNEAZĂ

SECRETAR,

Drd. Toma Șutru

Hotărârea Nr. 144

București, 25.11.2005

Prezenta hotărâre a fost adoptată de Consiliul Local al Sectorului 2 al Municipiului București în ședința extraordinară din 25.11.2005, cu respectarea prevederilor art. 46 din Legea administrației publice locale nr.215/2001 cu modificările și completările ulterioare.

Anexele se comunică instituțiilor interesate și pot fi consultate la sediul Primăriei Sectorului 2.

**MUNICIPIUL BUCURESTI**  
**CONSILIUL LOCAL AL SECTORULUI 2**

**HOTĂRÂRE**

pentru modificarea Anexei nr. 2 la Hotărârea Consiliului Local al Sectorului 2 nr. 82/26.09.2002 privind acordarea serviciilor sociale și sociomedicale la domiciliul persoanelor vârstnice și aprobarea contribuției acestora

Consiliul Local al Sectorului 2 al Municipiului București, ales în conformitate cu prevederile Legii nr. 67/2004 pentru alegerea autorităților administrației publice locale, întrunit în ședință extraordinară, astăzi 25.11.2005;

Luând în considerare Proiectul de hotărâre pentru modificarea Anexei nr. 2 la Hotărârea Consiliului Local al Sectorului 2 nr. 82/26.09.2002 privind acordarea serviciilor sociale și sociomedicale la domiciliul persoanelor vârstnice și aprobarea contribuției acestora, propus de către Primarul Sectorului 2 al Municipiului București;

Analizând:

- "Raportul de specialitate" întocmit de Directorul Direcției Generale de Asistență Socială și Protecția Copilului Sector 2, serviciu public de interes local aflat sub coordonarea Consiliului Local al Sectorului 2,

- Avizul Comisiei de Protecție Socială, Sănătate Familie, Apărarea Drepturilor copilului, Aplicarea Legii nr. 114/1996 și Relația cu Asociațiile de Proprietari / Locatari, precum și Avizul

Comisiei Juridică, de Ordine și Liniște Publică, Apărarea Drepturilor Omului și Relații Internaționale, din cadrul Consiliului Local al Sectorului 2 al Municipiului București;

Având în vedere:

- Legea nr. 17/2000 privind asistența socială a persoanelor vârstnice;

- Ordinul nr. 392/2000 privind metodologia de acreditare a persoanelor care acordă îngrijire vârstnicilor la domiciliu;

- Hotărârea Guvernului nr. 886/2000 pentru aprobarea Grilei naționale de evaluare a nevoilor persoanelor vârstnice;

- Observația doamnei consilier Elena Mihai pentru rectificarea sintagmei „salariului minim pe economie”.prevăzută la art. 2 din anexa prezentei hotărâri cu sintagma „salariului minim brut pe economie”;

În temeiul art. 46 alin. (1) și art. 95 alin. (2) lit. n) din Legea administrației publice locale nr. 215/2001, cu modificările și completările ulterioare;

În urma stabilirii rezultatului votului valabil exprimat,

## CONSILIUL LOCAL AL SECTORULUI 2

### **Hotărâște:**

**Art. 1 –** Se aprobă costul serviciilor sociale și contribuția beneficiarilor de servicii sociale și sociomedicale, acordate la domiciliul persoanelor vârstnice dependente și semidependente, în cuantum de 10 RON / oră prevăzute în anexa care face parte integrantă din prezenta hotărâre.

**Art. 2 –** Primarul Sectorului 2 și Directorul General al Direcției Generale de Asistență Socială Sector 2, vor asigura aducerea la îndeplinire a prezentei hotărâri.

PREȘEDINTE DE ȘEDINȚĂ

Horia Scarlat

CONTRASEMNEAZĂ

SECRETAR,

Drd. Toma Șutru

Hotărârea Nr. 145

București, 25. 11. 2005

Prezenta hotărâre a fost adoptată de Consiliul Local al Sectorului 2 al Municipiului București în ședința extraordinară din 25.11.2005, cu respectarea prevederilor art. 46 din Legea administrației publice locale nr.215/2001 cu modificările și completările ulterioare.

Contribuția persoanelor vârstnice dependente și semidependente  
care beneficiază de servicii sociale și sociomedicale

1. Costul serviciilor sociale și sociomedicale este de 10 RON / oră.

2. Persoanele vârstnice dependente și semidependente cu venituri de până la nivelul salariului minim brut pe economie stabilit anual prin Hotărâre de guvern, să fie scutite de la plata contribuției.

3. Persoanele vârstnice dependente și semidependente cu venituri peste nivelul salariului minim brut pe economie beneficiază de îngrijire la domiciliu cu plata unei contribuții de 20% din venit în funcție de numărul de ore prestate efectiv de îngrijitor, dar nu mai mult decât costul serviciilor calculate pentru o lună.

PREȘEDINTE DE ȘEDINȚĂ,  
Horia Scarlat

**MUNICIPIUL BUCURESTI**  
**CONSILIUL LOCAL AL SECTORULUI 2**

**HOTĂRÂRE**

privind aprobarea proiectului pilot de externalizare a unor servicii sociale în formă instituționalizată pentru persoanele vârstnice și persoanele adulte fără adăpost cu domiciliul pe raza Sectorului 2 al Municipiului București

Consiliul Local al Sectorului 2 al Municipiului București, ales în conformitate cu prevederile Legii nr. 67/2004 pentru alegerea autorităților administrației publice locale, întrunit în ședință extraordinară, astăzi 25.11.2005;

Luând în considerare Proiectul de hotărâre privind aprobarea proiectului pilot de externalizare a unor servicii sociale în formă instituționalizată pentru persoanele vârstnice și persoanele adulte fără adăpost cu domiciliul pe raza Sectorului 2 al Municipiului București, propus de către Primarul Sectorului 2 al Municipiului București;

Analizând:

- "Raportul de specialitate" întocmit de Directorul general al Direcției Generale de Asistență Socială și Protecția Copilului Sector 2, serviciu public de interes local aflat sub coordonarea Consiliului Local Sector 2;

- Avizul Comisiei de Protecție Socială, Sănătate Familie, Apărarea Drepturilor copilului, Aplicarea Legii nr. 114/1996 și Relația cu Asociațiile de Proprietari / Locatari, precum și Avizul Comisiei de Buget-Finanțe și Administrarea Patrimoniului Imobiliar,

din cadrul Consiliului Local al Sectorului 2 al Municipiului București;

Având în vedere:

- Ordonanța Guvernului nr. 68/2003 privind serviciile sociale, cu modificările și completările ulterioare ;

- Legea nr. 17/2000 privind asistența socială a persoanelor vârstnice;

- Legea nr. 116/ 2002, privind prevenirea si combaterea marginalizarii sociale;

- Hotărârea Guvernului nr. 1149/2002 pentru aprobarea Normelor metodologice de aplicare a prevederilor Legii nr. 116/2002 privind prevenirea și combaterea marginalizării sociale;

- Hotărârea Guvernului nr. 1434 /2004 privind atribuțiile si Regulamentul-cadru de organizare și funcționare ale Direcției Generale de Asistență Socială și Protecția Copilului;

- Hotărârea Guvernului nr.886/2000 pentru aprobarea Grilei naționale de evaluare a persoanelor vârstnice;

În baza art. 46 alin. (1) din Legea administrației publice locale nr. 215/2001 cu modificările și completările ulterioare;

În urma stabilirii rezultatului votului valabil exprimat,

## CONSILIUL LOCAL AL SECTORULUI 2

### **Hotărâște:**

**Art. 1** – Se aprobă derularea proiectului pilot pentru externalizarea serviciilor sociale în formă instituționalizată pentru 50 de persoane vârstnice și persoane adulte fără adăpost cu domiciliul pe raza Sectorului 2, al cărui cost total maxim va fi de 780 000 RON.



**Art. 2** – Se aprobă metodologia și grila de punctaj pentru stabilirea priorităților la admiterea în program, conform anexelor nr. 1-4, care conțin un nr. de 9 file și fac parte integrantă din prezenta hotărâre.

**Art. 3** – Prezentul program se va derula începând cu 01.01.2006 pe o perioadă de 12 luni cu posibilitate de prelungire prin Hotărâre a Consiliului Local;

**Art. 4** – Se mandatează Directorul general al Direcției Generale de Asistență Socială și Protecția Copilului Sector 2, pentru încheierea și monitorizarea derulării convențiilor în baza cărora se achiziționează serviciile sociale în formă instituționalizată pentru 50 de persoane vârstnice și persoane adulte fără adăpost cu domiciliul în sectorului 2.

**Art. 5** – : Primarul Sectorului 2 și Directorul general al Direcției Generale de Asistență Socială și Protecția Copilului Sector 2 vor asigura aducerea la îndeplinire a prezentei hotărâri.

PREȘEDINTE DE ȘEDINȚĂ

Horia Scarlat

CONTRASEMNEAZĂ

SECRETAR,

Drd. Toma Șutru

Hotărârea Nr. 146

București, 25.11.2005

Prezenta hotărâre a fost adoptată de Consiliul Local al Sectorului 2 al Municipiului București în ședința extraordinară din 25.11.2005, cu respectarea prevederilor art. 46 din Legea administrației publice locale nr.215/2001 cu modificările și completările ulterioare.

## METODOLOGIE

de admitere în programul pilot pentru persoanele vârstnice

1. Admiterea în program se va face în baza unui dosar care va conține următoarele documente:

- Cerere
- Declarație pe proprie răspundere că nu are copii sau întreținători legali
  - În cazul în care are întreținători legali aceștia trebuie să dea o declarație cu motivele pentru care nu pot îngriji persoana vârstnică și să prezinte eventuale documente medicale în dacă sunt bolnavi
    - Recomandare medicală din care să rezulte tipul de instituție care este indicată potrivit stării de sănătate
    - Certificat medical din care să rezulte că s-au efectuat următoarele VDRL, radiografie pulmonară, test SIDA
    - Adeverință care să precizeze că nu suferă de boli intect-contagioase
    - Adeverință de venit impozabil
    - Copie act de identitate
    - Copie certificat de căsătorie copie hotărâre de divorț, certificat de deces
    - Talon recent de pensie
    - Acte care să ateste situația locativă
    - Ancheta socială

- Evaluarea gradului de dependență conform grilei aprobate prin H.G.R. 886/2001.

2. Stabilirea ordinii de admitere în program se face în baza Grilei de punctaj pentru stabilirea priorităților la admiterea în centre rezidențiale pentru persoanele vârstnice.

3. La punctaje egale calculate în baza grilei se vor lua în considerare prioritățile în următoarea ordine:

- lipsa locuinței
- gradul de dependență
- vechimea cererii.

4. La admiterea în program personalul specializat al direcției împreună cu personalul unității de asistență socială unde va fi internată persoana vârstnică vor întocmi planul individual de intervenție în raport cu nevoile și obiectivele identificate.

5. Evaluarea evoluției beneficiarilor și a posibilităților de reintegrare socială se va face lunar de către Serviciul Asistență Persoane Vârstnice în colaborare cu unitățile de asistență socială în care vor fi internate persoanele vârstnice.

6. Evaluarea dosarelor sociale ale persoanelor vârstnice se va face o dată la 3 luni.

7. La admiterea în program beneficiarul va semna un acord cu DGASPC Sector 2 prin care va lua la cunoștință că este admis

în program până maxim la 31.12.2006, cu posibilitatea de prelungire în cazul în care programul pilot va fi prelungit și situația sa socio-medicală impune acest lucru.

8. La sfârșitul programului pentru toți beneficiarii va fi întocmit un raport final de monitorizare în raport cu rezultatele așteptate pentru fiecare persoană în parte.

PREȘEDINTE DE ȘEDINȚĂ,

Horia Scarlat

## GRILĂ DE PUNCTAJ

Pentru stabilirea priorităților la admiterea în centre rezidențiale  
pentru persoanele vârstnice

### 1. Vârsta

0 puncte - sub 60 de ani;

5 puncte - între 60-70 de ani;

10 puncte - între 70-80 de ani;

15 puncte - peste 80 de ani.

2. Gradul de dependență stabilit conform grilei de evaluare,  
cuprinsă în H.G.R. nr.886/2000 „pentru aprobarea Grilei naționale  
de evaluare a nevoilor persoanelor vârstnice” .

0 puncte - gradul III B – persoanele care nu și-au pierdut  
autonomia și pot efectua singure activitățile vieții cotidiene;

5 puncte - gradul III A – persoanele care se deplasează singure  
în interiorul locuinței, dar care necesită ajutor regulat, în situația în  
care sunt găzduite într-un cămin de persoane vârstnice sunt  
considerate independente ;

10 puncte - gradul II C – persoanele care au probleme  
locomotorii, dar care trebuie ajutate pentru activitățile de igienă  
corporală și pentru activitățile instrumentale;

15 puncte - gradul II B – persoanele care nu se pot mobiliza singure din poziția culcat în picioare, dar care o dată ridicate se pot deplasa în interiorul camerei de locuit și necesită ajutor parțial pentru unele dintre activitățile de bază ale vieții de zi cu zi;

20 puncte - gradul II A – persoanele care și-au conservat autonomia mentală și parțial autonomia locomotorie, dar care necesită ajutor zilnic pentru unele dintre activitățile de bază ale vieții de zi cu zi;

25 puncte – gradul I C – persoanele cu tulburări mentale grave, care și-au conservat în totalitate sau în mod semnificativ facultățile locomotorii, precum și unele gesturi cotidiene care le efectuează numai stimulate. Necesită supraveghere permanentă, îngrijiri destinate tulburărilor de comportament, precum și îngrijiri regulate pentru unele dintre activitățile de igienă corporală;

30 puncte – gradul I B – persoanele grabatare, lucide sau ale căror funcții mentale nu sunt în totalitate alterate și care necesită supraveghere și îngrijire medicală pentru marea majoritate a activităților vieții curente, noapte și zi. Aceste persoane nu își pot efectua singure activitățile de bază de zi cu zi;

35 puncte – gradul I A – persoanele care și-au pierdut autonomia mentală, corporală, locomotorie, socială și pentru care este necesară prezența continuă a personalului de îngrijire.

3. Evaluarea statusului funcțional și psiho-afectiv, conform Fișei de evaluare socio-medicală (geriatrică), conform Anexei nr. 3 din

H.G.R. nr.886/2000 pentru aprobarea Grilei naționale de evaluare a nevoilor persoanelor vârstnice.

0 puncte - gradul III B – persoanele care nu și-au pierdut autonomia și pot efectua singure activitățile vieții cotidiene;

5 puncte - gradul III A – persoanele care se deplasează singure în interiorul locuinței, dar care necesită ajutor regulat, în situația în care sunt găzduite într-un cămin de persoane vârstnice sunt considerate independente ;

10 puncte - gradul II C – persoanele care au probleme locomotorii, dar care trebuie ajutate pentru activitățile de igienă corporală și pentru activitățile instrumentale;

15 puncte - gradul II B – persoanele care nu se pot mobiliza singure din poziția culcat în picioare, dar care o dată ridicate se pot deplasa în interiorul camerei de locuit și necesită ajutor parțial pentru unele dintre activitățile de bază ale vieții de zi cu zi;

20 puncte - gradul II A – persoanele care și-au conservat autonomia mentală și parțial autonomia locomotorie, dar care necesită ajutor zilnic pentru unele dintre activitățile de bază ale vieții de zi cu zi;

25 puncte – gradul I C – persoanele cu tulburări mentale grave, care și-au conservat în totalitate sau în mod semnificativ facultățile locomotorii, precum și unele gesturi cotidiene care le efectuează numai stimulate. Necesită supraveghere permanentă, îngrijiri destinate tulburărilor de comportament, precum și îngrijiri regulate pentru unele dintre activitățile de igienă corporală;



30 puncte – gradul I B – persoanele grabatate, lucide sau ale căror funcții mentale nu sunt în totalitate alterate și care necesită supraveghere și îngrijire medicală pentru marea majoritate a activităților vieții curente, noapte și zi. Aceste persoane nu își pot efectua singure activitățile de bază de zi cu zi;

35 puncte – gradul I A – persoanele care și-au pierdut autonomia mentală, corporală, locomotorie, socială și pentru care este necesară prezența continuă a personalului de îngrijire .

### 3. Locuința,

0 puncte - proprietate personală sau proprietate de stat;

5 puncte - habitație viageră sau clauză de întreținere (beneficiarul dreptului contractual se obligă să plătească contribuția de întreținere);

10 puncte - spațiu insuficient, chiriaș la proprietar, tolerat în spațiu;

15 puncte – fără locuință

### 4. Condiții de locuit,

0 puncte - corespunzătoare și igienice;

5 puncte - necorespunzătoare și lipsite de igienă;

10 puncte - lipsa celor mai elementare condiții de igienă, locuință insalubră.

## 5. Susținători legali,

0 puncte - persoane sănătoase care pot acorda îngrijire și supraveghere;

5 puncte - persoane care au domiciliul stabil în provincie sau în străinătate;

10 puncte - persoane care au în întreținere minori sau alte persoane în vârstă, au familii dezorganizate;

15 puncte - nu au venituri, sunt dependenți de îngrijirea altei persoane, se află în detenție;

20 puncte - fără susținători legali.

## 6. Relații cu susținătorii legali,

0 puncte - foarte bune;

5 puncte - ocazionale;

10 puncte - conflictuale,

15 puncte - deteriorate grav;

20 puncte - nu există.

## 7. Venituri,

0 puncte - peste 3.000.000 lei/lună,

5 puncte - între 2.000.000 și 3.000.000 lei/lună;

10 puncte - între 1.000.000 și 2.000.000 lei/lună;

15 puncte - între 500.000 și 1.000.000 lei/lună;

20 puncte - venituri sub 500.000 lei/lună;

25 puncte - fără venit.

\* la punctaje egale se vor stabili prioritățile luând în considerare următoarele criterii în ordinea de mai jos:

1. lipsa locuinței
2. gradul de dependență
3. vechimea cererii

PREȘEDINTE DE ȘEDINȚĂ,  
Horia Scarlat

## METODOLOGIE

de admitere în programul pilot pentru persoanele fără adăpost

9. Admiterea în program se va face în baza unui dosar care va conține următoarele documente:

- Cerere
- Declarație pe proprie răspundere din care să rezulte că nu are susținători legali și condițiile în care a rămas fără locuință
  - În cazul în care are întreținători legali aceștia trebuie să dea o declarație cu motivele pentru care nu pot îngriji persoana adultă fără adăpost și să prezinte eventuale documente medicale în dacă sunt bolnavi
  - Recomandare medicală din care să rezulte că poate fi admis într-o instituție rezidențială, cu precizare statusului psihiatric tipul de instituție care este indicată potrivit stării de sănătate
  - Certificat medical din care să rezulte că s-au efectuat următoarele VDRL, radiografie pulmonară, test SIDA
  - Adeverință care să precizeze că nu suferă de boli intecto-contagioase
- Dovezi de venit
- Copie act de identitate
- Copie certificat de căsătorie copie hotărâre de divorț, certificat de deces
- Ancheta socială

10. Stabilirea ordinii de admitere în program se face în baza Grilei de punctaj pentru stabilirea priorităților la admiterea în centre rezidențiale pentru persoanele adulte fără adăpost.

11. La punctaje egale calculate în baza grilei se vor lua în considerare prioritățile în următoarea ordine:

- Persoane încadrate în muncă
- Probleme de sănătate
- vechimea cererii.

12. La admiterea în program personalul specializat al direcției împreună cu personalul unității de asistență socială unde va fi internată persoana adultă fără adăpost vor întocmi planul individual de intervenție în raport cu nevoile și obiectivele identificate.

13. Evaluarea evoluției beneficiarilor și a posibilităților de reintegrare socială se va face lunar de către Serviciul Intervenție și Urgențe Sociale în colaborare cu unitățile de asistență socială în care vor fi internate persoanele adulte fără adăpost.

14. Evaluarea dosarelor sociale ale persoanelor vârstnice se va face o dată la 3 luni.

15. La admiterea în program beneficiarul va semna un acord cu DGASPC Sector 2 prin care va lua la cunoștință că este admis în program până maxim la 31.12.2006, cu posibilitatea de

prelungire în cazul în care programul pilot va fi prelungit și situația sa socio-medicală impune acest lucru.

16. La sfârșitul programului pentru toți beneficiarii va fi întocmit un raport final de monitorizare în raport cu rezultatele așteptate pentru fiecare persoană în parte.

PREȘEDINTE DE ȘEDINȚĂ,  
Horia Scarlat

## GRILĂ DE PUNCTAJ

Pentru stabilirea priorităților la admiterea în  
centre rezidențiale pentru persoanele fără adăpost

### 8. Vârsta

5 puncte – 18-25 ani;

10 puncte - între 26-35 de ani;

15 puncte - între 36-45 de ani;

20 puncte - între 46-55 de ani.

25 puncte - între 56-65 de ani.

### 9. *Modalitatea prin care a rămas fără locuință,*

0 puncte - proprietate personală vândută

5 puncte – chiriaș cu contract reziliat

10 puncte – a fost tolerat în spațiu până la un moment dat;

15 puncte – locuință retrocedată sau pierdută pe cale juridică

*Încadrare în muncă,*

0 puncte – fără loc de muncă;

5 puncte – muncește ocazional;

10 puncte – muncește cu contract de muncă

### 10. *Situație familială,*

0 puncte – fără familie

5 puncte – are familie dar cu care nu întreține relații

10 puncte – are familie cu care întreține relații dar care are adăpost

15 puncte – locuiește cu familia în stradă (fără copii minori)

20 puncte - locuiește cu familia în stradă (având și copii minori)

#### 11. Venituri,

0 puncte - fără venit.

5 puncte -; peste 3.000.000 lei/lună,

10 puncte - între 2.000.000 și 3.000.000 lei/lună

15 puncte -; între 1.000.000 și 2.000.000 lei/lună;

20 puncte - între 500.000 și 1.000.000 lei/lună

25 puncte - venituri sub 500.000 lei/lună;

\* la punctaje egale se vor stabili prioritățile lunân în considerare următoarele criterii în ordinea de mai jos:

- Persoane încadrate în muncă
- Persoane cu probleme de sănătate
- vechimea cererii.

PREȘEDINTE DE ȘEDINȚĂ,

Horia Scarlat



**MUNICIPIUL BUCURESTI**  
**CONSILIUL LOCAL AL SECTORULUI 2**

**HOTĂRÂRE**

privind aprobarea strategiei de stimulare a personalului din  
administrația publică a Sectorului 2 al municipiului București

Consiliul Local al Sectorului 2 al Municipiului București, ales în conformitate cu prevederile Legii nr. 67/2004 pentru alegerea autorităților administrației publice locale, întrunit în ședință extraordinară, astăzi 25.11.2005;

Luând în considerare Proiectul de hotărâre privind aprobarea strategiei de stimulare a personalului din administrația publică a Sectorului 2 al Municipiului București, propus de către Primarul Sectorului 2 al Municipiului București;

Analizând:

- "Raportul de specialitate" întocmit de Directorul Executiv al Direcției Resurse Umane din cadrul aparatului propriu de specialitate al Consiliului Local al Sectorului 2;

- Avizul Comisiei Juridică, de Ordine și Liniște Publică, Apărarea Drepturilor Omului și Relații Internaționale, precum și Avizul Comisiei de Buget-Finanțe și Administrarea Patrimoniului Imobiliar, din cadrul Consiliului Local al Sectorului 2 al Municipiului București;

Având în vedere reglementările cuprinse în:

- Legea nr.7/2004 privind Codul de conduită a funcționarilor publici;

- Legea nr. 477/2004 privind Codul de conduită a personalului contractual din autoritățile și instituțiile publice;
- H.G. nr. 1223/2004 privind aprobarea Programului de măsuri pentru combaterea birocrăției în activitatea de relații cu publicul;
- Standardul ISO 9001:2000 – sisteme de management al calității și Standardul ISO 9004:2000 – sisteme de management al calității – Linii directoare pentru îmbunătățirea performanțelor;
- Legea nr. 130 din 16 octombrie 1996, republicata, privind contractul colectiv de munca, publicat în M.Of. nr. 184 din 19 mai 1998;
- Legea nr. 53 din 24 ianuarie 2003 – codul muncii, publicată în M.Of. nr. 72 din 5 februarie 2003, modificată și completată de O.U.G. nr. 65/2005;
- Legea nr. 188 din 8 decembrie 1999, republicată, privind Statutul funcționarilor publici, cu completările și modificările ulterioare;
- Ordinul comun: Ministerul Muncii și Solidarității Sociale/ Ministerul Sănătății și Familiei cu nr. 508/933 din noiembrie 2002 privind aprobarea Normelor generale de protecție a muncii;
- H.G.R. nr.281/1993 cu privire la salarizarea personalului din unitățile bugetare;
- Regulamentul nr.1132/6366/1993 elaborat de Ministerul Muncii și Protecției Sociale în baza prevederilor art.8 lit.a) din H.G.R. nr. 281/1993;
- Legea nr. 40 din 1 iunie 1991, republicata, cu privire la salarizarea Președintelui și Guvernului României, precum și a personalului Președinției, Guvernului și al celorlalte organe ale puterii executive;

- O.G. nr. 29/ 2004 pentru reglementarea unor masuri financiare, publicata in M.Of. nr. 90 din 31 ianuarie 2004;

- Regulamentul de Ordine Internă al Primăriei Sectorului 2, aprobat prin Dispoziția Primarului Sectorului 2 nr. 768/24.03.2005.

În temeiul prevederilor art. 46 alin. (1) din Legea administrației publice locale nr. 215/2001 cu modificările și completările ulterioare;

În urma stabilirii rezultatului votului valabil exprimat,

## CONSILIUL LOCAL AL SECTORULUI 2

### **Hotărâște:**

**Art. 1** – Se aprobă „Strategia de stimulare a personalului din administrația publică a Sectorului 2 al municipiului București” prevăzută în anexa care face parte integrantă din prezenta hotărâre, cuprinzând 16 pagini.

**Art. 2** – Prezenta hotărâre se aplică după aprobarea bugetului local al Sectorului 2 al Municipiului București pe anul 2006.

**Art. 3** – Primarul Sectorului 2 al Municipiului București va asigura aducerea la îndeplinire a prevederilor prezentei hotărâri.

PREȘEDINTE DE ȘEDINȚĂ

Horia Scarlat

CONTRASEMNEAZĂ

SECRETAR,

Drd. Toma Țutru

Hotărârea Nr. 147

București, 25.11.2005

Prezenta hotărâre a fost adoptată de Consiliul Local al Sectorului 2 al Municipiului București în ședința extraordinară din 25.11.2005, cu respectarea prevederilor art. 46 din Legea administrației publice locale nr.215/2001 cu modificările și completările ulterioare.

Anexa se comunică instituțiilor interesate și poate fi consultată la sediul Primăriei Sectorului 2.

**MUNICIPIUL BUCURESTI**  
**CONSILIUL LOCAL AL SECTORULUI 2**

**HOTĂRÂRE**

privind unele măsuri de stimulare a personalului din administrația  
publică a Sectorului 2 al municipiului București

Consiliul Local al Sectorului 2 al Municipiului București, ales în conformitate cu prevederile Legii nr. 67/2004 pentru alegerea autorităților administrației publice locale, întrunit în ședință extraordinară, astăzi 25.11.2005;

Luând în considerare Proiectul de hotărâre privind unele măsuri de stimulare a personalului din administrația publică a Sectorului 2 al municipiului București, propus de către Primarul Sectorului 2 al Municipiului București;

Analizând:

- "Raportul de specialitate" întocmit de Directorul Executiv al Direcției Resurse Umane din cadrul aparatului propriu de specialitate al Consiliului Local al Sectorului 2;

- Avizul Comisiei Juridică, de Ordine și Liniște Publică, Apărarea Drepturilor Omului și Relații Internaționale, precum și Avizul Comisiei de Buget-Finanțe și Administrarea Patrimoniului Imobiliar, din cadrul Consiliului Local al Sectorului 2 al Municipiului București;

Având în vedere reglementările cuprinse în:

- Legea nr.7/2004 privind Codul de conduită a funcționarilor publici;
- Legea nr. 477/2004 privind Codul de conduită a personalului contractual din autoritățile și instituțiile publice;
- H.G. nr. 1223/2004 privind aprobarea Programului de măsuri pentru combaterea birocrăției în activitatea de relații cu publicul;
- Standardul ISO 9001:2000 – sisteme de management al calității și Standardul ISO 9004:2000 – sisteme de management al calității – Linii directoare pentru îmbunătățirea performanțelor;
- Legea nr. 130 din 16 octombrie 1996, republicata, privind contractul colectiv de munca, publicat în M.Of. nr. 184 din 19 mai 1998;
- Legea nr. 53 din 24 ianuarie 2003 – codul muncii, publicată în M.Of. nr. 72 din 5 februarie 2003, modificată și completată de O.U.G. nr. 65/2005;
- Legea nr. 188 din 8 decembrie 1999, republicată, privind Statutul funcționarilor publici, cu completările și modificările ulterioare;
- Ordinul comun: Ministerul Muncii și Solidarității Sociale/ Ministerul Sănătății și Familiei cu nr. 508/933 din noiembrie

2002 privind aprobarea Normelor generale de protecție a muncii;

- H.G.R. nr.281/1993 cu privire la salarizarea personalului din unitățile bugetare;

- Regulamentul nr.1132/6366/1993 elaborat de Ministerul Muncii și Protecției Sociale în baza prevederilor art.8 lit.a) din H.G.R. nr. 281/1993;

- Legea nr. 40 din 1 iunie 1991, republicata, cu privire la salarizarea Președintelui și Guvernului Romaniei, precum si a personalului Presedintiei, Guvernului si al celorlalte organe ale puterii executive;

- O.G. nr. 29/ 2004 pentru reglementarea unor masuri financiare, publicata in M.Of. nr. 90 din 31 ianuarie 2004;

- Regulamentul de Ordine Internă al Primăriei Sectorului 2, aprobat prin Dispoziția Primarului Sectorului 2 nr. 768/24.03.2005;

- Strategia de stimulare a personalului din administrația publică a Sectorului 2 al municipiului București.

În temeiul prevederilor art. 46 alin. (1) din Legea administrației publice locale nr. 215/2001 cu modificările și completările ulterioare;

În urma stabilirii rezultatului votului valabil exprimat,

## CONSILIUL LOCAL AL SECTORULUI 2

### **Hotărâște:**

**Art. 1** – Se aprobă acordarea din bugetul local al Sectorului 2 a unor stimulente materiale personalului care își desfășoară activitatea în administrația publică a Sectorului 2, potrivit anexelor nr. 1 și 2 care fac parte integrantă din prezenta hotărâre.

**Art. 2** – Se delegă Primarului Sectorului 2 competența de a nominaliza, prin dispoziție, personalul din cadrul aparatului propriu căruia i se va aplica măsurile de stimulare menționate la art. 1.

**Art. 3** – Primarul Sectorului 2 va lua măsurile necesare pentru cuprinderea în bugetul local pe anul 2006 a sumelor necesare aducerii la îndeplinire a prevederilor prezentei hotărâri.

**Art. 4** – Prezenta hotărâre intră în vigoare după aprobarea bugetului local pe anul 2006.

PREȘEDINTE DE ȘEDINȚĂ

Horia Scarlat

CONTRASEMNEAZĂ

SECRETAR,

Drd. Toma Șutru



Hotărârea Nr. 148

București, 25.11.2005

Prezenta hotărâre a fost adoptată de Consiliul Local al Sectorului 2 al Municipiului București în ședința extraordinară din 25.11.2005, cu respectarea prevederilor art. 46 din Legea administrației publice locale nr. 215/2001 cu modificările și completările ulterioare.

Anexele se comunică instituțiilor interesate și pot fi consultate la sediul Primăriei Sectorului 2.

Funcționarii de conducere și execuție  
din administrația publică a Sectorului 2 care beneficiază de  
acordarea unor indemnizații lunare de 200 RON/lună pentru  
achiziția ținutei de serviciu

NR. CRT.	CATEGORIA DE FUNCTII	INDEMNIZATIA MAXIMA/PERSOANA (RON/LUNA)
1	Muncitori, personal operativ	100
2	personal de execuție din compartimente care au și activitate de relații cu publicul	200
3	Personal de conducere	200
4	personal de execuție din compartimente care nu au și activitate de relații cu publicul	100

PREȘEDINTE DE ȘEDINȚĂ,  
Horia Scarlat

Categoriile de personal

din administrația publică a Sectorului 2 care beneficiază, în condițiile legii, de acordarea unui spor pentru condiții de muncă deosebite sau vătămătoare de până la 15% din salariul de bază

NR. CRT.	CATEGORIA DE PERSONAL	SPOR MAXIM PENTRU CONDITII DE MUNCA / PERSOANA (% DIN SALARIUL DE BAZA/LUNA) *)
1	Muncitori, personal operativ	15
2	Personal de execuție (funcționari publici sau personal contractual)	15
3	Personal de conducere (funcționari publici sau personal contractual)	15

PREȘEDINTE DE ȘEDINȚĂ,

Horia Scarlat



**MUNICIPIUL BUCURESTI**  
**CONSILIUL LOCAL AL SECTORULUI 3**

**HOTARARE**

privind numirea persoanei desemnate sa tina Registrul datoriei  
publice locale si Registrul garantiilor locale

Avand in vedere:

- Raportul de specialitate privind numirea persoanei care  
sa tina Registrul datoriei publiceivinilor locale  
trul garantiilor locale;

- Legea datoriei publice nr.313/2004 si Normele metodologice/  
2005, privind inregistrarea si raportarea datoriei publice,

In temeiul prevederilor art. 46 alin. 1, art. 95 alin. 4 din Legea  
nr.215/2001, privind Administratia Publica Locala,

**CONSILIUL LOCAL SECTOR 3,**

**Hotărăște:**

**Art. 1** – Se imputernicește domnul Parvu Razvan – sef  
Serviciu Contabilitate ca persoana desemnata sa tina Registrul  
datoriei publice locale si Registrul garantiilor locale.

**Art. 2** – Primarul Sectorului 3 si Directia Economica vor aduce  
la indeplinire prezenta hotarare.

**Art. 3** – Prezenta hotarare intra in vigoare incepand cu data afisarii la sediul Primariei Sectorului 3 din str.Parfumului nr. 2-4, Sector 3.

PRESEDINTE DE SEDINTA

Paponi Anca

CONTRASEMNEAZA,  
SECRETAR

Marius Mihaita

Nr. 105/11.11.2005

**MUNICIPIUL BUCURESTI**  
**CONSILIUL LOCAL AL SECTORULUI 3**

HOTARARE

privind rectificarea bugetului pe anul 2005

Avand in vedere:

- raportul de specialitate al Directiei Economice si Directiei Investitii si Achizitii, privind rectificarea Bugetului Consiliului Local Sector 3 pe anul 2005;

- adresele nr.7399/28.10.2005 si nr.7713/07.11.2005 ;

In temeiul prevederilor art. 46 alin. 1, art. 95 alin. 2 lit.d din din Legea nr.215/2001, privind Administratia Publica Locala, completata si modificata

CONSILIUL LOCAL SECTOR 3,

**Hotărăște:**

**Art. 1** – Bugetul Local al Consiliului Local al Sectorului 3 pe anul 2005, aprobat prin Hotararea Consiliului Local Sector 3 nr.98/2005, se rectifica prin majorarea veniturilor cat si a cheltuielilor cu suma de 500,00 mii lei RON.

**Art. 2** – Veniturile Bugetului Local al Consiliului Local Sector 3 se stabilesc in suma de 296.812,26 mii lei RON, in structura, conform anexei nr.6 care face parte integranta din prezenta hotarare.

**Art. 3** – Se aproba cheltuielile Bugetului Local al Consiliului Local Sector 3 in suma de 296.812,26 mii lei RON cu desfasurarea pe capitolele prevazute, conform anexelor nr. 6 si 7 care fac parte din prezenta hotarare.

**Art. 4** – Primarul Sectorului 3, Directia Economica si Directia Investitii si Achizitii vor aduce la indeplinire prezenta hotarare.

**Art. 5** – Prezenta hotarare intra in vigoare incepand cu data afisarii la sediul Primariei Sectorului 3 din str. Parfumului nr. 2-4, Sector 3.

PRESEDINTE DE SEDINTA

Paponi Anca

CONTRASEMNEAZA,  
SECRETAR

Marius Mihaita

Nr. 106/11.11.2005



BUGET LOCAL DETALIAT LA VENITURI PE CAPITOLE SI SUBCAPITOLE SI LA CHELTUIELI PE  
 CAPITOLE, TITLURI, ARTICOLE DE CHELTUIELI SI SUBCAPITOLE PE ANUL 2005

mii lei RON

DENUMIREA INDICATORILOR	Cod rand	Cod indicator	PREVEDERI 2005	TRIM.I	TRIM.II	TRIM.III	TRIM.IV
1	2	3	4	5	6	7	8
VENITURI-	1	00.01	296.812, 26	80.795, 61	79.893, 10	69.806, 21	66.317, 34
TOTAL(rd.2+58+60+62+67+83+85)							
VENITURI	2	48.02	226.353, 44	62.794, 05	47.690, 94	59.442, 60	56.425, 85
PROPRII(rd.3+49+57+59+61)							
I.VENITURI CURENTE(rd.4+28)	3	00.02	99.610, 39	30.784, 39	20.549, 75	24.446, 50	23.829, 75
A. VENITURI FISCALE(rd.5+20)	4	00.03	95.980, 72	29.970, 58	19.945, 52	23.290, 08	22.774, 52
A1. IMPOZITE	5	00.04	64.678, 76	23.354, 40	11.960, 92	15.732, 64	13.630, 80
DIRECTE(rd.6+7+12+13+16)							
IMPOZITUL PE PROFIT	6	01.02					
IMPOZITE SI TAXE DE LA	7	03.02	26.818, 20	12.992,75	3.000,00	6.114, 44	4.711, 01
POPULATIE(rd.8 la rd.11)							
Impozitul pe cladiri de la persoane fizice	8	03.02.02	19.882, 00	9.882, 00	1.997, 03	4.502, 97	3.500, 00

1	2	3	4	5	6	7	8
Taxe asupra mijloacelor de transport deținute de persoane fizice	9	03.02.03	2.427, 21	1.277, 21	357, 68	442, 32	350, 00
Impozitul pe terenuri de la persoane fizice	10	03.02.09	2.687, 91	852, 05	271, 70	914, 15	650, 01
Alte impozite și taxe de la populație	11	03.02.30	1.821, 08	981, 49	373, 59	255, 00	211, 00
TAXA PE TEREN*)	12	04.02	320, 73	53, 75	58, 36	145, 82	62, 80
IMPOZITUL PE CLADIRI SI TERENURI DE LA PERSOANE JURIDICE (rd.14 + rd.15)	13	05.02	32.553, 03	8.753, 01	7.505, 26	8.622, 38	7.672, 38
Impozitul pe cladiri de la persoane juridice	14	05.02.01	28.880, 89	8.079, 53	6.961, 77	6.994, 12	6.845, 47
Impozitul pe terenuri de la persoane juridice	15	05.02.02	3.672, 14	673, 48	543, 49	1.628, 26	826, 91
ALTE IMPOZITE DIRECTE (rd.17 la rd.19)	16	08.02	4.986, 80	1.554, 89	1.397, 30	850, 00	1.184, 61
Taxa asupra mijloacelor de transport deținute de persoane juridice	17	08.02.05	3.487, 03	1.103, 39	850, 62	800, 00	733, 02
Impozitul pe terenul din extravilan	18	08.02.06	3, 48	3, 48			
Alte încasări din impozite directe	19	08.02.30	1.496, 29	448, 02	546, 68	50, 00	451, 59
A2. IMPOZITE INDIRECTE(rd.21+22)	20	13.00	31.301, 96	6.616, 18	7.984, 62	7.557, 44	9.143, 72
IMPOZITUL PE SPECTACOLE	21	15.02	282, 64	74, 40	53, 24	85, 00	70, 00
ALTE IMPOZITE INDIRECTE (rd.23 la rd.27)	22	17.02	31.019, 32	6.541, 78	7.931, 38	7.472, 44	9.073, 72

1	2	3	4	5	6	7	8
Taxe si tarife pt. eliberarea de licente si autorizatii de functionare	23	17.02.03	3.234, 35	606, 82	1.063, 39	550, 00	1.014, 14
Taxe judiciare de timbru	24	17.02.10	11.980, 00	2.779, 99	3.091, 71	2.704, 15	3.404, 15
Taxe de timbru pt. activitatea notariala	25	17.02.12	14.113, 93	3.013, 93	3.587, 14	3.412, 86	4.100, 00
Taxe extrajudiciare de timbru	26	17.02.13	1.690, 99	140, 99	189, 14	805, 43	555, 43
Alte incasari din impozite indirecte	27	17.02.30	0, 05	0, 05			
B. VENITURI NEFISCALE(rd.29+30+39)	28	20.00	3.629, 67	813, 81	604, 21	1.156, 42	1.055, 23
VARSAMINTE DIN PROFITUL NET AL REGIILOR AUTONOME	29	20.02	0, 00				
VARSAMINTE DE LA INSTITUTIILE PUBLICE(rd.31 la rd.38)	30	21.02	929, 31	197, 96	168, 05	332, 85	230, 45
Alte venituri privind circulatia pe drumuri publice	31	21.02.06	44, 05	12, 69	11, 36	10, 00	10, 00
Venituri din incasarea contravalorii lucrarilor de combatere a daunatorilor si bolilor in sectorul vegetal-servicii publice de protectie a plantelor	32	21.02.07	0, 00				
Contributia lunara a parintilor sau sustinatorilor legali pt. intretinerea copiilor in crese	33	21.02.11	360, 27	90, 27	97, 60	82, 40	90, 00
Varsaminte din disponibilitatile institutiilor publice si activitatilor autofinantate	34	21.02.12	0, 00				

1	2	3	4	5	6	7	8
Contributii datorate de persoanele beneficiare ale serviciilor cantinelor de ajutor social	35	21.02.14	0, 00				
Taxe din activitati cadastrale si agricultura	36	21.02.15	0, 00				
Venituri din prestari de servicii	37	21.02.20	337, 08	57, 09	31, 97	179, 01	69, 01
Alte venituri de la institutiile publice	38	21.02.30	187, 91	37, 91	27, 12	61, 44	61, 44
DIVERSE VENITURI(rd.40 la rd.48)	39	22.02	2.700, 36	615, 85	436, 16	823, 57	824, 78
Venituri din recuperarea cheltuielilor de judecata, imputatii si despagubiri	40	22.02.02	5, 40	1, 10	0, 00	4, 00	0, 30
Venituri din amenzi si alte sanctiuni aplicate, potrivit dispozitiilor legale	41	22.02.03	793, 74	233, 74	188, 75	191, 25	180, 00
Restituiri de fonduri din finantarea bugetara locala a anilor precedenti	42	22.02.05	183, 67	113, 67	34, 75	15, 25	20, 00
Venituri din concesiuni si inchirieri	43	22.02.07	1.662, 26	263, 85	210, 94	594, 53	592, 94
Penalitati pt. nedepunerea sau depunerea cu intarziere a declaratiei de impozite si taxe	44	22.02.08	0, 00				
Incasari din valorificarea bunurilor confiscate, potrivit legii	45	22.01.12	46, 17	3, 16	0, 93	14, 54	27, 54
Venituri realizate din administrarea sau valorificarea bunurilor fostelor C.A.P.	46	22.02.17	0, 00				
Venituri din dividende	47	22.02.19	0, 00		0, 00		

1	2	3	4	5	6	7	8
Incasari din alte surse	48	22.02.30	9, 12	0, 33	0, 79	4, 00	4, 00
II. VENITURI DIN CAPITAL(rd.50)	49	30.00	16.880, 99	1.480, 99	1.941, 30	7.929, 35	5.529, 35
VENITURI DIN VALORIFICAREA UNOR BUNURI ALE STATULUI(rd.51 la rd.54)	50	30.02	16.880, 99	1.480, 99	1.941, 30	7.929, 35	5.529, 35
Venituri din valorificarea unor bunuri ale institutiilor publice	51	30.02.01	0, 00				
Venituri din vanzarea locuintelor construite din fondurile statului	52	30.02.03	0, 00				
Venituri din privatizare	53	30.02.04	0, 00				
Venituri din vanzarea unor bunuri apartinand domeniului privat	54	30.02.10	16.880, 99	1.480, 99	1.941, 30	7.929, 35	5.529, 35
III. PRELEVARI DIN BUGETUL DE STAT(rd.56 + rd.61+rd.62)	55	31.00	17. 744, 06	46.967, 57	55.581, 19	35.755, 82	36.439, 46
COTE SI SUME DEFALCATE DIN IMPOZITUL PE VENIT(rd.57 la rd.69)	56	31.02	109.862, 06	30.528, 67	25.199, 89	27.066, 75	27.066, 75
Cote defalcate din impozitul pe venit	57	31.02.01	78.947, 75	21.443, 50	17.504, 25	20.000, 00	20.000, 00
Sume defalcate din impozitul pe venit pt. sustinerea sistemului de protectie a persoanelor cu handicap, cultura, culte si echilibrarea bugetelor locale	58	31.02.02	0, 00				
Sme alocate de consiliul judetean pt echilibrarea bugetelor locale	59	31.02.03	30.914, 31	9.085, 17	7.695, 64	7.066, 75	7.066, 75

1	2	3	4	5	6	7	8
Sume defalcate din impozitul pe venit pt ajutor social si ajutor pt. incalzirea locuintei cu lemne, carbuni si combustibili petrololieri	60	31.02.04	0, 00				
COTE DEFALCATE DIN IMPOZITUL PE SALARII	61	32.02					
SUME DEFALCATE DIN TAXA PE VALOAREA ADAUGATA PT. BUGETELE LOCALE(rd. 63 la rd.66)	62	33.02	64.881, 98	16.438, 90	30.381, 30	8.689, 07	9.372, 71
Sume defalcate din taxa pe valoarea adaugata pt. institutiile de invatamant preuniversitar de stat, crese, centrele judetene si locale de consultanta agricola, precum si pt. sustinerea sistemului de protectie a copilului	63	33.02.01	61.308, 46	15.773, 00	29.512, 55	7.734, 72	8.288, 19
Sume defalcate din taxa pe valoarea adaugata pt. sust. sist. de protectie a pers. cu handicap, cultura, culte, si echilibrarea bugetelor locale	64	33.02.05	2.961, 38	628, 12	691, 57	770, 87	870, 82
Sume defalcate din taxa pe valoarea adaugata pt. aj. soc. si aj. pt. incalzirea locuintei	65	33.02.06	250, 58	37, 78	56, 66	62, 96	93, 18
Sume defalcate din taxa pe valoarea adaugata pt. finantarea serv comunitare de evidenta a pers	66	33.02.07	361, 56		120, 52	120, 52	120, 52

1	2	3	4	5	6	7	8
SUBVENTII(rd. 68+rd.79)	67	37.00	5.506, 84	1.534, 88	1.816, 20	1.655, 76	500, 00
SUBVENTII DIN BUGETUL DE STAT(rd.69 la rd.78)	68	37.02	5.506, 84	1.534.88	1.816, 20	1.655, 76	500, 00
Subventii primite de bugetele locale pt retehnologizarea centralelor termice si electrice de termoficare	69	37.02.02					
Subventii primite de bugetele locale pt investitii finantate partial din imprumuturi externe	70	37.02.03					
Subventii primite de bugetele locale pentru finantarea lucrarilor aferente strazilor care se vor amenaja in perimetrul destinate constructiilor de cvartale de locuinte noi construite in loc. rurale si urbane	71	37.02.08	500, 00				500, 00
Subventii primite de bugetele locale pt finantarea drepturilor acordate pers cu handicap	72	37.02.09	5.006, 84	1.534.88	1.816, 20	1.655, 76	0, 00
Subventii primite de bugetele locale pt finantarea elaborarii si/sau actualizarii planurilor urbanistice generale si a regulamentelor de urbanism	73	37.02.11					
Subventii primite de bugetele locale pt aeroporturi de interes local	74	37.02.12					

1	2	3	4	5	6	7	8
Subventii primite din fondul de interventie	75	37.02.13					
Subventii primite de bugetele locale pt finantarea Programului de pietruire a drumurilor comunale si alimentare cu apa a satelor	76	37.02.14					
Subventii primite de bugetele locale pt finantarea actiunilor privind reducerea riscului seismic al constructiilor existente cu destinatie de locuinta	77	37.02.15					
Subventii primite de bugetele locale pt lucrarile de cadastru imobiliar	78	37.02.16					
SUBVENTII PRIMITE DE LA ALTE BUGETE(rd.80 la rd.82)	79	39.02	0,00	0,00	0,00	0,00	0,00
Subventii primite de la bugetul asigurarilor pt somaj pt finantarea programelor pentru ocuparea temporara a fortei de munca	80	39.02.02					
Subventii primite de la alte bugete locale pt institutiile de asistenta sociala pt pers cu handicap	81	39.02.03					
Subventii primite de la bugetele consiliilor judetene pt finantarea centrelor de zi pt protectia copilului	82	39.02.04					



1	2	3	4	5	6	7	8
DONATII SI SPONSORIZARI(rd.84)	83	40.02	70,00	27,78	4,66	18,78	18,78
Donatii si sponsorizari	84	40.02.01	70,00	27,78	4,66	18,78	18,78
INCASARI DIN RAMBURSAREA IMPRUMUTURILOR ACORDATE(rd.86)	85	42.00	0,00	0,00	0,00	0,00	0,00
INCASARI DIN RAMBURSAREA IMPRUMUTURILOR ACORDATE(rd.87+rd.88)	86	42.02	0,00	0,00	0,00	0,00	0,00
Incasari din rambursarea imprumuturilor temporare pt infiintarea unor institutii si serv de interes local sau a unor activitati finantate integral din venituri proprii	87	42.02.13					
Incasari din rambursarea microcreditelor, acordate de agentile guvernamentale si administrate prin agentii de credit	88	42.02.17					
CHELTUIELI – TOTAL (rd. 148+161+293+320+340+404+421+432+441+450+465+476)	89	50.02	296.812, 26	45.011, 16	74.374, 68	104.541, 38	72.885, 04
A. CHELTUIELI CURENTE (rd. 150+162+295+322+341+406+434+452)	90	01	263.305, 44	43.640, 53	68.296, 57	85.521, 04	65.847, 30

1	2	3	4	5	6	7	8
CHELTUIELI DE PERSONAL (rd. 151+163+296+323+32+407)	91	02	93.673, 23	21.729, 45	33.335, 69	19.233, 74	19.374, 35
CHELTUIELI MATERIALE SI SERVICII (152+164+297+324+343+408)	92	20	156.299, 66	20.117, 90	32.163, 92	62.621, 06	41.396, 78
SUBVENTII (rd. 153+165+298+325+344)	93	34	0, 00	0, 00	0, 00	0, 00	0, 00
Subventii ( rd. 154+166+299+326+345)	94	35	0, 00	0, 00	0, 00	0, 00	0, 00
Subventii d ela buget pt institutiile publice ( rd. 165+167+300+327+346)	95	35.01	0, 00	0, 00	0, 00	0, 00	0, 00
Subventii pt acoperirea diferentelor de pret si tarifar ( rd. 301+347)	96	35.03	0, 00	0, 00	0, 00	0, 00	0, 00
TRANSFERURI (rd. 168+302+328+348+409+435)	97	38	7.889, 40	1.043, 92	2.206, 80	2.156, 40	2.482, 28
Transferuri consolidabile ( rd.436)	98	39	0, 00	0, 00	0, 00	0, 00	0, 00
Transferuri din bugetele locale pt institutiile de asistenta sociala pt pers cu handicap ( rd.437)	99	39.12	0, 00	0, 00	0, 00	0, 00	0, 00
Transferuri din bugetele consiliilor judetene pt finantarea centrelor de zi pt protectia copilului ( rd.438)	100	39.21	0, 00	0, 00	0, 00	0, 00	0, 00
Transferuri neconsolidabile (rd. 169+303+329+349+410)	101	40	7.889, 40	1.043, 92	2.206, 80	2.156, 40	2.482, 28

1	2	3	4	5	6	7	8
Burse (rd.170)	102	40.02	977, 56	2, 00	270, 44	236, 40	468, 72
Ajutoare sociale ( rd. 171)	103	40.08	678, 37	83, 20	179, 03	250, 00	166, 14
Alte ajutoare, alocații și indemnizații (rd. 172)	104	40.09	0, 00	0, 00	0, 00	0, 00	0, 00
Transferuri către caminele pt pers varstnice ( rd.173)	105	40.10	0, 00	0, 00	0, 00	0, 00	0, 00
Contribuții ale administrației publice locale la realizarea unor lucrări și servicii de interes public local, în baza unor convenții sau contracte de asociere (rd.304+330+350)	106	40.12	0, 00	0, 00	0, 00	0, 00	0, 00
Plăți efectuate în cadrul programelor de dezvoltare (rd.351)	107	40.21	0, 00	0, 00	0, 00	0, 00	0, 00
Transferuri aferente Fondului Roman de Dezvoltare Socială (rd.441)	108	40.27	0, 00	0, 00	0, 00	0, 00	0, 00
Asociații și fundații (rd.174)	109	40.41	0, 00	0, 00	0, 00	0, 00	0, 00
Programe cu finanțare rambursabilă (rd.175)	110	40.55	0, 00	0, 00	0, 00	0, 00	0, 00
Transferuri pt acțiuni de sănătate (rd.176)	111	40.60	0, 00	0, 00	0, 00	0, 00	0, 00
Sustinerea cultelor (rd.177)	112	40.61	0, 00	0, 00	0, 00	0, 00	0, 00
Contribuții la salarizarea personalului neclerical (rd.178)	113	40.72	0, 00	0, 00	0, 00	0, 00	0, 00

1	2	3	4	5	6	7	8
Alte transferuri (rd.179+305+331+352+412)	114	40.80	0,00	0,00	0,00	0,00	0,00
Ajutor pt incalzirea locuintei (rd.180)	115	40.90	40,00	0,00	0,00	0,00	0,00
Programe cu finantare nerambursabila (rd.181)	116	40.94	0,00	0,00	0,00	0,00	0,00
Alocatii si indemnizatii pt pers cu handicap (rd.182)	117	40.97	6.193,47	958,72	1.757,33	1.670,00	1.807,42
DOBANZI 9rd.453)	118	49	5.443,15	749,26	590,16	1.509,84	2.593,89
Dobanzi aferente datoriei publice locale (rd.454)	119	50	5.443,15	749,26	590,16	1.509,84	2.593,89
Dobanzi, comisoane, si alte costuri aferente datoriei publice interne (rd.455)	120	50.01	5.443,15	749,26	590,16	1.509,84	2.593,89
Dobanzi, comisoane, si alte costuri aferente datoriei publice externe (rd.456)	121	50.02	0,00	0,00	0,00	0,00	0,00
Cheltuieli ocazionale de emisiunea si plasarea titlurilor de valoare si de riscul garantiilor acordate de aut. locale in conditiile legii (rd.457)	122	50.03	0,00	0,00	0,00	0,00	0,00
Diferente de curs aferente datoriei publice externe (rd.458)	123	50.04	0,00	0,00	0,00	0,00	0,00
Dobanda datorata trezoreriei statului in cadrul planului de redresare (rd.459)	124	50.08	0,00	0,00	0,00	0,00	0,00

1	2	3	4	5	6	7	8
B. CHELTUIELI DE CAPITAL (rd.156+183+306+332+353+413)	125	69	30.672,06	1.285,87	5.950,97	17.947,48	5.487,74
CHELTUIELI DE CAPITAL (rd.157+184+307+333+354+414)	126	70	30.672,06	1.285,87	5.950,97	17.947,48	5.487,74
Investitii ale institutiilor publice (rd.158+185+308+334+335+415)	127	72	30.672,06	1.285,87	5.950,97	17.947,48	5.487,74
Investitii ale regiilor autonome, societatilor si companiilor nationale si societatilor comerciale cu capital majoritar de stat (rd.309+335+356)	128	73	0,00	0,00	0,00	0,00	0,00
Rate aferente achizitiilor in leasing financiar (rd.159+186+310+336+357+416)	129	77	0,00	0,00	0,00	0,00	0,00
C. OPERATIUNI FINANCIARE (rd.423+443+467)	130	78	2.334,76	84,76	127,14	1.072,86	1.050,00
IMPRUMUTURI ACORDATE (rd.444)	131	79	0,00	0,00	0,00	0,00	0,00
Imprumuturi (rd.445)	132	80	0,00	0,00	0,00	0,00	0,00
Imprumuturi temporare pt infiintarea unor institutii si servicii publice de interes local sau a unor activitati finantate integral din venituri proprii (rd.446)	133	80.09	0,00	0,00	0,00	0,00	0,00

1	2	3	4	5	6	7	8
Imprumuturi acordate de agentiiile guvernamentale si administrate prin agentii de credit (rd.447)	134	80.12	0, 00	0, 00	0, 00	0, 00	0, 00
RAMBURSARI DE CREDITE, PLATI DE DOBANZI SI COMISIOANE LA CREDITE (rd.424+468)	135	84	2.334, 76	84, 76	127, 14	1.072, 86	1.050, 00
Rambursari de credite externe, plati de dobanzi si comisioane aferente acestora (rd.425)	136	86	2.334, 76	84, 76	127, 14	1.072, 86	1.050, 00
Rambursari de credite externe din fondul de garantare (rd.426)	137	86.01	0, 00	0, 00	0, 00	0, 00	0, 00
Plati de dobanzi si comisioane din fondul de garantare (rd.427)	138	86.02	0, 00	0, 00	0, 00	0, 00	0, 00
Rambursari de credite externe contractate/garantate de stat (rd.428)	139	86.03	0, 00	0, 00	0, 00	0, 00	0, 00
Plati de dobanzi si comisioane la credite externe contractate/garantate de stat (rd.429)	140	86.04	0, 00	0, 00	0, 00	0, 00	0, 00
Rambursari de imprumuturi (rd.469)	141	87	2.334, 76	84, 76	127, 14	1.072, 86	1.050, 00
Rambursare imprumuturi acordate din trezoreria statului (rd.470)	142	87.02	0, 00	0, 00	0, 00	0, 00	0, 00
Rambursare imprumuturi interne pt investitii (rd.471)	143	87.04	2.334, 76	84, 76	127, 14	1.072, 86	1.050, 00

1	2	3	4	5	6	7	8
Rambursare imprumuturi externe pt investitii (rd.472)	144	87.05	0, 00	0, 00	0, 00	0, 00	0, 00
D. REZERVE (rd.470)	145	89	0, 00	0, 00	0, 00	0, 00	0, 00
REZERVE (rd.479)	146	90	0, 00	0, 00	0, 00	0, 00	0, 00
Rezerve (rd.480)	147	91	0, 00	0, 00	0, 00	0, 00	0, 00
I. SERVICII PUBLICE GENERALE – TOTAL (rd.149)	148	51.00	19.209, 69	3.403, 43	3.537, 76	7.135, 50	5.133, 00
AUTORITATI PUBLICE (rd.160)	149	51.02	19.209, 69	3.403, 73	3.537, 76	7.135, 50	5.133, 00
CHELTUIELI CURENTE (rd.151 la 153)	150	01	15.628, 48	3.278, 24	3.184, 69	5.006, 48	4.159, 07
CHELTUIELI DE PERSONAL	151	02	8.381, 47	1.848, 95	1.901, 95	2.225, 05	2.405, 52
CHELTUIELI MATERIALE SI SERVICII	152	20	7.247, 01	1.429, 29	1.282, 74	2.781, 43	1.753, 55
SUNVENTII (rd.154)	153	34	0, 00	0, 00	0, 00	0, 00	0, 00
Subventii (rd.155)	154	35	0, 00	0, 00	0, 00	0, 00	0, 00
Subventii de la buget pt institutiile publice	155	35.01					
CHELTUIELI DE CAPITAL (rd.157)	156	69	3.081, 21	125, 19	353, 07	2.129, 02	473, 93
CHELTUIELI D ECAPITAL (rd.158+159)	157	70	3.081, 21	125, 19	353, 07	2.129, 02	473, 93
Investitii ale institutiilor publice	158	72	3.081, 21	125, 19	353, 07	2.129, 02	473, 93
Rate aferente achizitiilor in leasing financiar	159	77					

1	2	3	4	5	6	7	8
Din total capitol							
Autoritati executive	160	51.02.05	18.407,90	3.403,43	3.407,32	6.846,64	4.750,51
Servicii publice comunitare de evidenta a persoanelor		51.02.07	801,79	0,00	130,44	288,86	382,49
ORDINE PUBLICA SI SIGURANTA NATIONALA		55.02	4.020,80	221,35	437,07	2.092,40	1.269,98
CHELTUIELI CURENTE (rd.164 la 168)		01	3.573,30	221,35	437,07	1.644,90	1.269,98
CHELTUIELI D EPERSONAL		02	2.175,24	221,35	410,09	771,90	771,90
CHELTUIELI MATERIALE SI SERVICII		20	1.398,06	0,00	26,98	873,00	498,08
SUBVENTII (rd.167)		34	0,00				
Subventii (rd.168)		35	0,00				
Subventii de la buget pt institutiile publice		35.01	0,00				
CHELTUIELI D ECAPITAL (rd.170)		69	447,50	0,00	0,00	447,50	0,00
CHELTUIELI DE CAPITAL (rd.171+172)		70	447,50	0,00	0,00	447,50	0,00
Investitii ale institutiilor publice		72	447,50	0,00	0,00	447,50	0,00
Rate aferente achizitiilor in leasing financiar		77	0,00				
Din total capitol							
Politia Comunitara		55.02.09	4.020,80	221,35	437,07	2.092,40	1.269,98



1	2	3	4	5	6	7	8
III. CHELTUIELI SOCIAL – CULTURALE – TOTAL (rd.187+210+224+254)	161	57.00	150.357,99	27.620,99	42.445,31	44.862,29	35.429,40
CHELTUIELI CURENTE (rd.188+211+225+255)	162	01	140.220,76	26.620,52	41.040,25	39.904,78	32.655,21
CHELTUIELI DE PERSONAL (rd.189+212+226+256)	163	02	81.160,88	19.285,23	30.389,64	15.776,98	15.709,03
CHELTUIELI MATERIALE SI SERVICII (rd.190+213+227+257)	164	20	51.170,48	6.291,37	8.443,81	21.971,40	14.463,90
SUBVENTII (rd.191+228+258)	165	34	0,00	0,00	0,00	0,00	0,00
Subventii (rd.192+229+259)	166	35	0,00	0,00	0,00	0,00	0,00
Subventii de la buget pt institutiile publice (rd.193+230+260)	167	35.01	0,00	0,00	0,00	0,00	0,00
TRANSFERURI (rd.194+2146+231+261)	168	38	7.889,40	1.043,92	2.206,80	2.156,40	2.482,28
Transferuri neconsolidabile (rd.195+215+232+262)	169	40	7.889,40	1.043,92	2.206,80	2.156,40	2.482,28
Burse (rd.196)	170	40.02	977,56	2,00	270,44	236,40	468,72
Ajutoare sociale (rd.263)	171	40.08	678,37	83,20	179,03	250,00	166,14
Alte ajutoare, alocații si indemnizatii (rd.264)	172	40.09	0,00	0,00	0,00	0,00	0,00
Transferuri catre caminele pt pers varstnice (rd.265)	173	40.10	0,00	0,00	0,00	0,00	0,00
Asociatii si fundatii (rd. 197+233+266)	174	40.41	0,00	0,00	0,00	0,00	0,00

1	2	3	4	5	6	7	8
Programe cu finantare rambursabila(rd.267)	175	40.55	0,00	0,00	0,00	0,00	0,00
Transferuri pt actiuni de sanatate(rd.216)	176	40.60	0,00	0,00	0,00	0,00	0,00
Sustinerea cultelor (rd. 234)	177	40.61	0,00	0,00	0,00	0,00	0,00
Contributii la salarizarea personalului neclerical(rd. 235)	178	40.72	0,00	0,00	0,00	0,00	0,00
Alte transferuri(rd. 198+236+268)	179	40.80	0,00	0,00	0,00	0,00	0,00
Ajutor pt incalzirea locuintei(rd. 269)	180	40.90	40,00	0,00	0,00	0,00	0,00
Programe cu finantare nerambursabila (rd. 270)	181	40.94	0,00	0,00	0,00	0,00	0,00
Alocatii si indemnizatii pt pers cu handicap(rd. 271)	182	40.97	6.193,47	958,72	1.757,33	1.670,00	1.807,42
CHELTUIELI DE CAPITAL(rd. 199+217+237+272)	183	69	10.137,23	1.000,47	1.405,06	4.957,51	2.774,19
CHELTUIELI DE CAPITAL (rd. 200+218+238+273)	184	70	10.137,23	1.000,47	1.405,06	4.957,51	2.774,19
Investitii ale institutiilor publice(rd. 201+219+239+274)	185	72	10.137,23	1.000,47	1.405,06	4.957,51	2.774,19
Rate aferente achizitiilor in leasing financiar(rd. 202+220+240+275)	186	77	0,00	0,00	0,00	0,00	0,00
INVATAMANT(rd. 203 la 209)	187	57.02	109.653,60	19.322,60	33.041,89	31.687,68	25.601,43

1	2	3	4	5	6	7	8
CHELTUIELI CURENTE(rd. 188 la 191+194)	188	01	103.398, 39	18.798, 70	32.054, 02	28.906, 24	23.639, 43
CHELTUIELI DE PERSONAL	189	02	64.702, 84	15.071, 30	26.501, 30	11.527, 36	11.603, 09
CHELTUIELI MATERIALE SI SERVICII	190	20	37.717, 99	3.725, 40	5.282, 49	17.142, 48	11.567, 62
SUBVENTII(rd. 192)	191	34	0,00	0,00	0,00	0,00	0,00
Subventii(rd. 193)	192	35	0,00	0,00	0,00	0,00	0,00
Subventii de la buget pt institutiile publice	193	35.01					
TRANSFERURI(rd. 195)	194	38	977, 56	2, 00	270, 44	236, 40	468, 72
Transferuri neconsolidabile(rd. 196 la 198)	195	40	977, 56	2, 00	270, 44	236, 40	468, 72
Burse	196	40.02	977, 56	2, 00	270, 44	236, 40	468, 72
Asociatii si fundatii	197	40.41					
Alte transferuri	198	40.80					
CHELTUIELI DE CAPITAL	199	69	6.255,21	523,90	987,87	2.781,44	1.962,00
CHELTUIELI DE CAPITAL	200	70	6.255,21	523,90	987,87	2.781,44	1.962,00
Investitii ale institutiile publice	201	72	6.255,21	523,90	987,87	2.781,44	1.962,00
Rate aferente achizitiilor in leasing financiar	202	77					
Din total capital							
Invatamant prescolar	203	57.02.02	22.644,55	2.800,99	6.766,89	10.175,04	2.921,63
Invatamant primar si gimnazial	204	57.02.03	38.227,84	7.716,46	11.114,34	10.090,35	9.326,69
Invatamant liceal	205	57.02.04	30.718,01	5.829,38	9.253,01	7.696,43	7.939,19

1	2	3	4	5	6	7	8
Invatamant profesional	206	57.02.05	16.188,42	2.595,77	5.287,65	3.363,00	4.942,00
Invatamant postliceal	207	57.02.06					
Invatamant special	208	57.02.08	1.804,78	380,00	590,00	362,86	471,92
Internate, camine si cantine pt. elevi si studenti	209	57.02.14					
SANATATE(rd. 221 la 223)	210	58.02	4.834,80	977,40	866,06	1.682,95	1.308,39
CHELTUIELI CURENTE(rd. 212 la 214)	211	01	4.781,30	977,40	822,94	1.672,57	1.308,39
CHELTUIELI DE PERSONAL	212	02	1.996,26	485,89	467,80	529,57	513,00
CHELTUIELI MATERIALE SI SERVICII	213	20	2.785,04	491,51	355,14	1.143	795,39
TRANSFERURI(rd. 215)	214	38	0,00	0,00	0,00	0,00	0,00
Transferuri neconsolidabile(rd. 216)	215	40	0,00	0,00	0,00	0,00	0,00
Transferuri pt. actiuni de sanatate	216	40.60					
CHELTUIELI DE CAPITAL(rd. 218)	217	69	53,50	0,00	43,12	10,38	0,00
CHELTUIELI DE CAPITAL(rd. 219+220)	218	70	53,50	0,00	43,12	10,38	
Investitii ale institutiile publice	219	72	53,50	0,00	43,12	10,38	0,00
Rate aferente achizitiilor in leasing financiar	220	77					
Din total capitol							
Spitale	221	58.02.03	1.153,00	205,50	51,50	696,00	200,00
Crese	222	58.02.05	3.681,80	771,90	814,56	986,95	1.108,39
Alte institutii si actiuni sanitare	223	58.02.50					

1	2	3	4	6	7	8	9
CULTURA, RELIGIE SI ACTIUNI PRIVIND ACTIVITATEA SPORTIVA SI DE TINERET(rd. 226 la 228+231)	224	59.02	2.170,22	168,74	339,29	1.539,70	122,49
CHELTUIELI CURENTE(rd. 226 la 228+231)	225	01	1.697,50	168,74	217,26	1.189,01	122,49
CHELTUIELI DE PERSONAL	226	02	51,10	12,59	12,06	12,86	13,59
CHELTUIELI MATERIALE SI SERVICII	227	20	1.646,40	156,15	205,20	1.176,15	108,90
SUBVENTII(rd. 229)	228	34	0,00	0,00	0,00	0,00	0,00
Subventii(rd. 230)	229	35	0,00	0,00	0,00	0,00	0,00
Subventii de la buget pt institutiile publice	230	35.01					
TRANSFERURI(rd. 232)	231	38	0,00	0,00	0,00	0,00	0,00
Transferuri neconsolidabile(rd. 233 la 236)	232	40	0,00	0,00	0,00	0,00	0,00
Asociatii si fundatii	233	40.41					
Sustinerea cultelor	234	40.61					
Contributi la salarizarea personalului neclerical	235	40.72					
Alte transferuri	236	40.80					
CHELTUIELI DE CAPITAL(rd. 328)	237	69	472,72	0,00	122,03	350,69	0,00
CHELTUIELI DE CAPITAL(rd. 239+240)	238	70	472,72	0,00	122,03	350,69	0,00
Investitii ale institutiile publice	239	72	472,72	0,00	122,03	350,69	0,00

1	2	3	4	6	7	8	9
Rate aferente achizitiilor in leasing financiar	240	77					
Din total capital							
Biblioteci publice comunale, orasenesti, municipale si judetene	241	59.02.03					
Muzee	242	59.02.04					
Teatre si institutii profesioniste de spectacole si concerte	243	59.02.05					
Scoli populare de arta si meserii	244	59.02.06					
Case de cultura	245	59.02.07	80,00	18,69	14,77	27,05	19,49
Camine culturale	246	59.02.08					
Camine pt. conservarea si promovarea culturii traditionale	247	59.02.10					
Consolidarea si restaurarea monumentelor istorice	248	59.02.13					
Centre culturale	249	59.02.14					
Culte religioase	250	59.02.15					
Activitate sportiva	251	59.02.20					
Activitate de tineret	252	59.02.21					
Alte institutii si actiuni privind cultura, religia si activitatea sportiva si de tineret	253	59.02.50	2.090,22	150,05	324,52	1.512,65	103,00

1	2	3	4	5	6	7	8
ASISTENTA SOCIALA; ALOCATIIL , PENSII, AJUTOARE SI INDEMNIZATII (rd. 276 la 292)	254	60.02	33.699,37	7.152,25	8.198,07	9.951,96	8.397,09
CHELTUIELI CURENTE (rd. 256 la 258+261)	255	01	30.343,57	6.675,68	7.946,03	8.136,96	7.584,90
CHELTUIELI DE PERSONAL	256	02	14.410,68	3.715,45	3.408,69	3.707,19	3.579,35
CHELTUIELI MATERIALE SI SERVICII	257	20	9.021,05	1.918,31	2.600,98	2.509,77	1.991,99
SUBVENTII (rd. 259)	258	34	0,00	0,00	0,00	0,00	0,00
Subventiilor (rd. 260)	259	35	0,00	0,00	0,00	0,00	0,00
Subventii de la buget pt institutiile publice	260	35.01					
TRANSFERURI (rd. 262)	261	38	6.911,84	1.041,92	1.936,36	1.920,00	2.013,56
Transferuri neconsolidabile (rd. 263 la 271)	262	40	6.911,84	1.041,92	1.936,36	1.920,00	2.013,56
Ajutoare sociale	263	40.08	678,37	83,20	179,03	250,00	166,14
Alte autoare, alocatii si indemnizatii	264	40.09	0,00				
Transferuri catre caminele pt. pers. varstnice	265	40.10	0,00				
Asociatii si fundatii	266	40.41	0,00				
Programe de finantare rambursabila	267	40.55	0,00				
Alte transferuri	268	40.80	0,00				
Ajutor pt. incalzirea locuintei	269	40.90	40,00				40,00

1	2	3	4	5	6	7	8
Programe de finantare nerambursabila	270	40.94	0,00				
Alocatii si indemnizatii pt pers. cu handicap	271	40.97	6.193,47	958,72	1.757,33	1.670,00	1.807,42
CHELTUIELI DE CAPITAL(rd. 273)	272	69	3.355,80	476,57	252,04	1.815,00	812,19
CHELTUIELI DE CAPITAL(rd. 274+275)	273	70	3.355,80	476,57	252,04	1.815,00	812,19
Investitii ale institutiile publice	274	72	3.355,80	476,57	252,04	1.815,00	812,19
Rate aferente achizitiilor in leasing financiar	275	77					
Din total capital							
Centre de ingrijire si asistenta	276	60.02.02					
Centre pilot de recuperare si reabilitare pt. minori cu handicap	277	60.02.03					
Centre de recuperare pt. minori cu handicap	278	60.02.04					
Centre de integrare prin terapie ocupationala	279	60.02.05					
Centre de recuperare si reabilitare neuropsihiatrica	280	60.02.06					
Cantine de ajutor social	281	60.02.07					
Ajutor social	282	60.02.09	718,37	83,20	179,03	250,00	206,14
Asistenta sociala in caz de invaliditati	283	60.02.10	6.193,47	958,72	1.757,33	1.670,00	1.807,42



1	2	3	4	5	6	7	8
Sustinerea sistemului de protectie a drepturilor copilului	284	60.02.13					
Unitati de asistenta medico-sociala	285	60.02.16					
Servicii publice de asistenta sociala si protectia copilului	286	60.02.36					
Camine pt. pers. varstnice	287	60.02.42					
Drepturile asistentului personal pt. copii si adulti cu handicap grav	288	60.02.47	7.474,66	1.967,22	1.710,74	1.689,13	2.100,57
Alte actiuni privind asistenta sociala, alocatii, pensii, ajutoare si indemnizatii	289	60.02.50	19.319,87	4.143,11	4.550,97	6.342,83	4.282,96
Centre de zi pt. asistenta sociala si protectia copilului	290	60.02.54					
Centre de interventie timpurie	291	60.02.55					
Locuinte protejate de tip familial	292	60.02.56					
IV. SERVICII SI DEZVOLTARE PUBLICA SI LOCUINTE(rd. 294)	293	63.00	43.906,43	3.103,33	11.432,74	20.345,72	9.024,64
SERVICII SI DEZVOLTARE PUBLICA SI LOCUINTE(rd. 311 la 319)	294	63.02	43.906,43	3.103,33	11.432,74	20.345,72	9.024,64
CHELTUIELI CURENTE(rd. 296 la 298+302)	295	01	38.123,10	2.943,12	10.943,95	15.919,66	8.316,37
CHELTUIELI DE PERSONAL	296	02	1.363,00	293,12	286,73	380,25	402,90

1	2	3	4	5	6	7	8
CHELTUIELI MATERIALE SI SERVICII	297	20	36.760,10	2.650,00	10.657,22	15.539,41	7.913,47
SUBVENTII(rd. 299)	298	34	0,00	0,00	0,00	0,00	0,00
Subventiilor(rd. 300+301)	299	35	0,00	0,00	0,00	0,00	0,00
Subventii de la buget pt institutiile publice	300	35.01					
Subventii pt. acoperirea diferentelor de pret si tarifi	301	35.03					
TRANSFERURI(rd. 303)	302	38	0,00	0,00	0,00	0,00	0,00
Transferuri neconsolidabile(rd. 304+305)	303	40	0,00	0,00	0,00	0,00	0,00
Contributii ale administratiei publice locale la realiz. unor lucrari si servicii de interes public local, in baza unor conventii sau contracte de asociere	304	40.12					
Alte transferuri	305	40.80					
CHELTUIELI DE CAPITAL(rd. 307)	306	69	5.783,33	160,21	488,79	4.426,06	708,27
CHELTUIELI DE CAPITAL(rd. 308 la 310)	307	70	5.783,33	160,21	488,79	4.426,06	708,27
Investitii ale institutiilor publice	308	72	5.783,33	160,21	488,79	4.426,06	708,27
Investitii ale regiilor autonome, soc. si companiilor nationale si soc. comerciale cu capital majoritar de stat	309	73					

1	2	3	4	5	6	7	8
Rate aferente achizitiilor in leasing financiar	310	77					
Din total capital							
Iluminat	311	63.02.03					
Intretinere gradini publice, parcuri,zone verzi, baze sportive si de agrement	312	63.02.05	9.863,29	991,24	1.869,95	5.359,31	1.642,79
Locuinte	313	63.02.08					
Alimentari cu apa si statii de pompare	314	63.02.09	2.681,31	97,37	186,68	2.015,41	381,85
Rețele, centrale si puncte termice	315	63.02.10					
Amenajari hidrotehnice de interes local in intravilan	316	63.02.12					
Intruducere de gaze nat. in localitati	317	63.02.13					
Electrificari rurale	318	63.02.14					
Alte actiuni privind servicii, dezv. publica si locuinte	319	63.02.50	31.361,83	2.014,72	9.376,11	12.971,00	7.000,00
V. MEDIU SI APE(rd. 321)	320	64.00	47.925,66	9.406,97	10.584,93	16.488,32	11.445,44
MEDIU SI APE(rd. 337 la 339)	321	64.02	47.925,66	9.406,97	10.584,93	16.488,32	11.445,44
CHELTUIELI CURENTE(rd. 323 la 325+328)	322	01	45.138,17	9.406,97	10.366,10	14.726,93	10.638,17
CHELTUIELI DE PERSONAL	323	02	0,00				
CHELTUIELI MATERIALE SI SERVICII	324	20	45.138,17	9.406,97	10.366,10	14.726,93	10.638,17

1	2	3	4	5	6	7	8
SUBVENTII(rd. 326)	325	34	0,00	0,00	0,00	0,00	0,00
Subventii(rd. 327)	326	35	0,00	0,00	0,00	0,00	0,00
Subventii de la buget pt institutiile publice	327	35.01					
TRANSFERURI(rd. 329)	328	38	0,00	0,00	0,00	0,00	0,00
Transferuri neconsolidabile(rd. 330+331)	329	40	0,00	0,00	0,00	0,00	0,00
Contributii ale administratiei publice locale la realiz. unor lucrari si servicii de interes public local, in baza unor conventii sau contracte de asociere	330	40.12					
Alte transferuri	331	40.80					
CHELTUIELI DE CAPITAL(rd. 333)	332	69	2.787,49	0,00	218,83	1.761,39	807,27
CHELTUIELI DE CAPITAL(rd. 334 la 336)	333	70	2.787,49	0,00	218,83	1.761,39	807,27
Investitii ale institutiile publice	334	72	2.787,49	0,00	218,83	1.761,39	807,27
Investitii ale regiilor autonome, soc. si companiilor nationale si soc. comerciale cu capital majoritar de stat	335	73					
Rate aferente achizitiilor in leasing financiar	336	77					
Din total capital							
Salubritate	337	64.02.06	45.138,17	9.406,97	10.366,10	14.726,93	10.638,17

1	2	3	4	5	6	7	8
Canalizare	338	64.02.07	2.787,49	0,00	218,83	1.761,39	807,27
Colectoare si statii de epurare pt. ape uzate	339	64.02.08					
VI. ACTIUNI ECONOMICE(rd. 358+368+390)	340	66.00	21.379,21	275,01	4.380,65	10.113,32	6.610,23
CHELTUIELI CURENTE(rd. 359+369+391)	341	01	13.287,91	275,01	895,43	6.113,32	6.004,15
CHELTUIELI DE PERSONAL(rd. 360+370)	342	02	0,00	0,00	0,00	0,00	0,00
CHELTUIELI MATERIALE SI SERVICII(rd.361+371+392)	343	20	13.287,91	275,01	895,43	6.113,32	6.004,15
SUBVENTII(rd. 372)	344	34	0,00	0,00	0,00	0,00	0,00
Subventii(rd. 373)	345	35	0,00	0,00	0,00	0,00	0,00
Subventii de la buget pt institutiile publice(rd. 374)	346	35.01	0,00	0,00	0,00	0,00	0,00
Subventii pt. acoperirea dif. de pret si tarifi(rd. 375)	347	35.03	0,00	0,00	0,00	0,00	0,00
TRANSFERURI(rd. 376+393)	348	38	0,00	0,00	0,00	0,00	0,00
Transferuri neconsolidabile(rd. 377+394)	349	40	0,00	0,00	0,00	0,00	0,00
Contributii ale administratiei publice locale la realizarea unor lucrari si servicii de interes public local, in baza unor conventii sau contracte de asociere(rd. 378)	350	40.12	0,00	0,00	0,00	0,00	0,00

1	2	3	4	5	6	7	8
Plati efectuate in cadrul programului de dezvoltare(rd. 395)	351	40.21	0,00	0,00	0,00	0,00	0,00
Alte transferuri(rd. 379+396)	352	40.80	0,00	0,00	0,00	0,00	0,00
CHELTUIELI DE CAPITAL(rd. 362+380+397)	353	69	8.091,30	0,00	3.485,22	4.000,00	606,08
CHELTUIELI DE CAPITAL(rd. 363+381+398)	354	70	8.091,30	0,00	3.485,22	4.000,00	606,08
Investitii ale institutiilor publice(rd. 364+382+399)	355	72	8.091,30	0,00	3.485,22	4.000,00	606,08
Investitii ale regiilor autonome, soc. si companiilor nationale si soc. comerciale cu capital majoritar de stat(rd. 383)	356	73	0,00	0,00	0,00	0,00	0,00
Rate aferente achizitiilor in leasing financiar(rd. 365+384+400)	357	77	0,00	0,00	0,00	0,00	0,00
AGRICULTURA SI SILVICULTURA(rd. 366+367)	358	67.02	0,00	0,00	0,00	0,00	0,00
CHELTUIELI CURENTE(rd. 360+361)	359	01	0,00	0,00	0,00	0,00	0,00
CHELTUIELI DE PERSONAL	360	02					
CHELTUIELI MATERIALE SI SERVICII	361	20					
CHELTUIELI DE CAPITAL(rd. 363)	362	69	0,00	0,00	0,00	0,00	0,00

1	2	3	4	5	6	7	8
CHELTUIELI DE CAPITAL (rd. 364+369)	363	70	0,00	0,00	0,00	0,00	0,00
Investitii ale institutiile publice	364	72					
Rate aferente achizitiilor in leasing financiar	365	77					
Din total capital							
Combaterea daunatorilor si bolilor in sectorul vegetal-servicii publice de protectie a plantelor	366	67.02.04					
Centre judetene si locale de consultanta agricola	367	67.02.13					
TRANSPORTURI SI COMUNICATII(rd. 385 la 389)	368	68.02	21.379,21	275,01	4.380,65	10.113,32	6.610,23
CHELTUIELI CURENTE(rd. 370 la 372+376)	369	01	13.287,91	275,01	895,43	6.113,32	6.004,15
CHELTUIELI DE PERSONAL	370	02	0,00				
CHELTUIELI MATERIALE SI SERVICII	371	20	13.287,91	275,01	895,43	6.113,32	6.004,15
SUBVENTII(rd. 373)	372	34	0,00	0,00	0,00	0,00	0,00
Subventii(rd. 374+375)	373	35	0,00	0,00	0,00	0,00	0,00
Subventii de la buget pt institutiile publice	374	35.01					
Subventii pt. acoperirea dif. de pret si tarif	375	35.03					

1	2	3	4	5	6	7	8
TRANSFERURI(rd. 377)	376	38	0,00	0,00	0,00	0,00	0,00
Transferuri neconsolidabile(rd. 378+379)	377	40	0,00	0,00	0,00	0,00	0,00
Contributii ale administratiei publice locale la realizarea unor lucrari si servicii de interes public local, in baza unor conventii sau contracte de asociere	378	40.12					
Alte transferuri	379						
CHELTUIELI DE CAPITAL(rd. 381)	380	69	8.091,30	0,00	3.485,22	4.000,00	606,08
CHELTUIELI DE CAPITAL(rd. 382 la 384)	381	70	8.091,30	0,00	3.485,22	4.000,00	606,08
Investitii ale institutiilor publice	382	72	8.091,30	0,00	3.485,22	4.000,00	606,08
Investitii ale regiilor autonome, soc. si companiilor nationale si soc. comerciale cu capital majoritar de stat	383	73					
Rate aferente achizitiilor in leasing financiar	384	77					
Din total capital							
Aviatie civila	385	68.02.02					
Drumuri si poduri	386	68.02.05					
Transport in comun	387	68.02.07					
Strazi	388	68.02.12	21.379,21	275,01	4.380,65	10.113,32	6.610,23



1	2	3	4	5	6	7	8
Alte cheltuieli in domeniul transporturilor si comunicatiilor	389	68.02.50					
ALTE ACTIUNI ECONOMICE(rd. 401 la 403)	390	69.02	0,00	0,00	0,00	0,00	0,00
CHELTUIELI CURENTE(rd. 392+393)	391	01	0,00	0,00	0,00	0,00	0,00
CHELTUIELI MATERIALE SI SERVICII	392	20					
TRANSFERURI(rd. 394)	393	38	0,00	0,00	0,00	0,00	0,00
Transferuri neconsolidabile (rd.395+rd. 396)	394	40	0,00	0,00	0,00	0,00	0,00
Plati efectuate in cadrul programului de dezvoltare	395	40.21					
Alte transferuri	396	40.80					
CHELTUIELI DE CAPITAL(rd. 398)	397	69	0,00	0,00	0,00	0,00	0,00
CHELTUIELI DE CAPITAL(rd. 399+400)	398	70	0,00	0,00	0,00	0,00	0,00
Investitii ale institutiile publice	399	72					
Rate aferente achizitiilor in leasing financiar	400	77					
Din total capital							
Prevenire si combatere inundatii si gheturi	401	69.02.03					
Sustinerea programelor de dezvoltare regionala	402	69.02.19					

1	2	3	4	5	6	7	8
Alte cheltuieli pentru actiuni economice	403	69.02.50					
VII. ALTE ACTIUNI(rd. 405)	404	71.00	2.234,57	146,06	838,92	921,13	328,46
ALTE ACTIUNI(rd. 417 la 420)	405	72.02	2.234,57	146,06	838,92	921,13	328,46
CHELTUIELI CURENTE(rd. 407 la 409)	406	01	1.890,57	146,06	838,92	695,13	210,46
CHELTUIELI DE PERSONAL	407	02	592,64	80,80	347,28	79,56	85,00
CHELTUIELI MATERIALE SI SERVICII	408	20	1.297,93	65,26	491,64	615,57	125,46
TRANSFERURI(rd. 410)	409	38	0,00	0,00	0,00	0,00	0,00
Transferuri neconsolidabile(rd. 411+412)	410	40	0,00	0,00	0,00	0,00	0,00
Transferuri aferente Fondului Roman de Dezvoltare Sociala	411	40.27					
Alte transferuri	412	40.80					
CHELTUIELI DE CAPITAL(rd. 414)	413	69	344,00	0,00	0,00	226,00	118,00
CHELTUIELI DE CAPITAL(rd. 415+416)	414	70	344,00	0,00	0,00	226,00	118,00
Investitii ale institutiile publice	415	72	344,00	0,00	0,00	226,00	118,00
Rate aferente achizitiilor in leasing financiar	416	77					
Din total capital							
Centre militare	417	72.02.02	286,50	17,55	21,17	192,28	55,50
Servicii de urgenta	418	72.02.07	750,00	1,68	0,00	602,62	145,70
Fondul Roman de Dezvoltare Sociala	419	72.02.20	0,00				

1	2	3	4	5	6	7	8
Alte cheltuieli	420	72.02.50	1.198,07	126,83	817,75	126,23	127,26
IX. FONDURI DE GARANTARE SI REDISTRIBUIRE(rd. 422)	421	76.00	0,00	0,00	0,00	0,00	0,00
FOND PENTRU GARANTAREA IMPRUMUTURILOR EXTERNE, DOBANZILOR SI COMISIOANELOR AFERENTE(rd. 430+431)	422	76.02	0,00	0,00	0,00	0,00	0,00
OPERATIUNI FINANCIARE(rd. 424)	423	78	0,00	0,00	0,00	0,00	0,00
RAMBURSARI DE CREDITE, PLATI DE DOBANZI SI COMISIOANE LA CREDITE(rd. 425)	424	84	0,00	0,00	0,00	0,00	0,00
Rambursari de credite, plati de dobanzi si comisioane aferente acestora(rd. 426 la 429)	425	86	0,00	0,00	0,00	0,00	0,00
Rambursari de credite externe din fondul de garantare	426	86.01					
Plati de dobanzi si comisioane din fondul de garantare	427	86.02					
Rambursari de credite externe contractate/garantate de stat	428	86.03					
Plati de dobanzi si comisioane contractate/garantate de stat	429	86.04					
Din total capital							
Fond pt. garantarea imprumuturilor externe, dobanzilor si comisioanelor aferente contractate/garantate de stat	430	76.02.01					

1	2	3	4	5	6	7	8
Rambursari de credite externe, Plati de dobanzi si comisionane la credite externe contractate/garantate de stat	431	76.02.02					
XI. TRANSFERURI(rd. 433)	432	84.00	0.00	0.00	0.00	0.00	0.00
TRANSFERURI CATRE ALTE BUCETE(rd. 439+440)	433	84.02	0.00	0.00	0.00	0.00	0.00
CHELTUIELI CURENTE(rd. 435)	434	01	0.00	0.00	0.00	0.00	0.00
TRANSFERURI(rd. 436)	435	38	0.00	0.00	0.00	0.00	0.00
Transferuri consolidabile(rd. 437+438)	436	39	0.00	0.00	0.00	0.00	0.00
Transferuri din bugetele pt. institutii de asistenta sociala pt. pers. cu handicap	437	39.12					
Transferuri din bugetele consiliilor judetene pt. finantarea centrelor de zi pt. prot. Cop.	438	39.21					
Din total capital							
Transferuri din bugetele pt. institutii de asistenta sociala pt. pers. cu handicap	439	84.02.03					
Transferuri din bugetele consiliilor judetene pt. finantarea centrelor de zi pt. prot. Cop.	440	84.02.04					
XII. IMPRUMUTURI/ACORDATE (rd. 442)	441	86.00	0.00	0.00	0.00	0.00	0.00

1	2	3	4	5	6	7	8
IMPRUMUTURI(rd. 448+449)	442	86.02	0.00	0.00	0.00	0.00	0.00
OPERATIUNI FINANCIARE(rd. 444)	443	78	0.00	0.00	0.00	0.00	0.00
IMPRUMUTURI ACORDATE (rd. 445)	444	79	0.00	0.00	0.00	0.00	0.00
Imprumuturi(rd. 446+447)	445	80	0.00	0.00	0.00	0.00	0.00
Imprumuturi temporare pt. infiintarea unor institutii si servicii publice de interes local sau a unor actiuni financiare integral din veneturi proprii	446	80.09					
Imprumuturi acordate de agentiiile guvernamentale si administrate prin agenti de credit	447	80.12					
Din total capital							
Imprumuturi temporare pt. infiintarea unor institutii si servicii publice de interes local sau a unor actiuni financiare integral din veneturi proprii	448	86.02.09					
Imprumuturi acordate de agentiiile guvernamentale si administrate prin agenti de credit	449	86.02.13					
XII. PLATI DE DOBANZI SI ALTE CHELTUIELI(rd. 451)	450	88.00	5.443,15	749,26	590,16	1.509,84	2.593,89
DOBANZI AFERENTE DATORIEI PUBLICE LOCALE SI ALTE CHELTUIELI(rd. 460 la 464)	451	88.02	5.443,15	749,26	590,16	1.509,84	2.593,89

1	2	3	4	5	6	7	8
CHELTUIELI CURENTE (rd. 453)	452	01	5.443,15	749,26	590,16	1.509,84	2.593,89
DOBANZI (rd. 454)	453	49	5.443,15	749,26	590,16	1.509,84	2.593,89
Dobanzi aferente datoriei publice locale (rd. 455 la 459)	454	50	5.443,15	749,26	590,16	1.509,84	2.593,89
Dobanzi, comisioane si alte costuri aferente datoriei publice interne	455	50.01	5.443,15	749,26	590,16	1.509,84	2.593,89
Dobanzi, comisioane si alte costuri aferente datoriei publice externe	456	50.02					
Cheltuieli ocazionate de emisiunea si plasarea titlurilor de valoare si de riscul garantiilor acordate de autoritatile locale, in conditiile legii	457	50.03					
Diferente de curs aferente datoriei publice externe	458	50.04					
Dobanda datorata trezoreriei statului in cadrul planului de redresare	459	50.08					
Din total capital							
Dobanzi, comisioane si alte costuri aferente datoriei publice interne	460	88.02.01	5.443,15	749,26	590,16	1.509,84	2.593,89
Dobanzi, comisioane si alte costuri aferente datoriei publice externe	461	88.02.02					
Cheltuieli ocazionate de emisiunea si plasarea titlurilor de valoare si de riscul garantiilor acordate de autoritatile locale, in conditiile legii	462	88.02.03					

1	2	3	4	5	6	7	8
Diferente de curs aferente datoriei publice locale externe	463	88.02.04					
Dobanda datorata trezoreriei statului in cadrul planului de redresare	464	88.02.08					
XIV. RAMBURSARI DE IMPRUMUTURI(rd. 466)	465	90.00	2.334,76	84,76	127,14	1.072,86	1.050,00
RAMBURSARI DE IMPRUMUTURI ACORDATE(rd. 473 la 475)	466	90.02	2.334,76	84,76	127,14	1.072,86	1.050,00
OPERATIUNI FINANCIARE(rd. 468)	467	78	2.334,76	84,76	127,14	1.072,86	1.050,00
RAMBURSARI DE CREDITE, PLATI DE DOBANZI SI COMISIOANE LA CREDITE (rd. 469)	468	84	2.334,76	84,76	127,14	1.072,86	1.050,00
Rambursari de imprumuturi(rd. 470 la 472)	469	87	2.334,76	84,76	127,14	1.072,86	1.050,00
Rambursare imprumuturi acordate din trezoreria statului	470	87.02					
Rambursare imprumuturi interne pt. investitii	471	87.04	2.334,76	84,76	127,14	1.072,86	1.050,00
Rambursarea imprumuturilor externe pt. investitii	472	87.05					
Din total capital							
Rambursare imprumuturi acordate din trezoreria statului	473	90.02.02					
Rambursare imprumuturi interne pt. investitii	474	90.02.03	2.334,76	84,76	127,14	1.072,86	1.050,00

1	2	3	4	5	6	7	8
Rambursarea imprumuturilor externe pt. investitii	475	90.02.04					
XV. FONDURI DE REZERVA (rd. 477)	476		0.00	0.00	0.00	0.00	0.00
FONDURI DE REZERVA(rd. 481)	477	95.02	0.00	0.00	0.00	0.00	0.00
REZERVE(rd. 479)	478	89	0.00	0.00	0.00	0.00	0.00
REZERVE(rd. 480)	479	90	0.00	0.00	0.00	0.00	0.00
Rezerve	480	91					
Din total capital							
Fond de rezerva bugetara la dispozitia consiliilor locale si judetene	481	95.02.05					
XVII. EXCEDENT/DEFICIT(rd. 483)	482		0,00	35.784,45	5.518,42	-34.735,17	-6.567,70
EXCEDENT/DEFICIT(rd. 189)	483	90	0,00	35.784,45	5.518,42	-34.735,17	-6.567,70
EXCEDENT(rd. 485)	484	98.02	0.00	0.00	0.00	0.00	0.00
Excedent	485	92					

DIRECTOR ECONOMIC,  
Mirela Ionita

COORDONATOR PRINCIPAL DE CREDITE,  
PRIMAR:  
Liviu Negoita

PRESEDINTE DE SEDINTA



MUNICIPIUL BUCURESTI  
CONSILIUL LOCAL SECTOR 3

Anexa nr.7 la  
Hot.106/11.11.2005

DETALIEREA CHELTUIELILOR PE ARTICOLE SI ALINEATE  
PE ANUL 2005

CAPITOLUL – AUTORITATI PUBLICE-51.02  
SUBCAPITOLUL –Autoritati executive-51.02.05

-mii lei-RON

Nr. crt.	DENUMIREA INDICATORILOR	Cod	AN	TRIM. 1	TRIM. 2	TRIM. 3	TRIM. 4
1	2	3	4	5	6	7	8
1	CHELTUIELI- TOTAL (rd.2 +rd.87+rd.90+rd.94)		19.209,69	3.403,43	3.537,76	7.135,50	5.133,00
2	CHELTUIELI CURENTE (rd.3+rd.26+rd.61+ rd.65+rd.79)	01	15.628,48	3.278,24	3.184,69	5.006,48	4.159,07
3	CHELTUIELI DE PERSONAL (rd.4+ rd.19 la rd.22+rd.25)	02	8.381,47	1.848,95	1.901,95	2.225,05	2.405,52
4	Cheltuieli cu salariile (rd.5 la rd.18)	10	6.324,71	1.392,84	1.469,44	1.666,15	1.796,28
5	Salarii de baza	10.01	3.936,35	737,08	948,83	1.077,65	1.072,79
6	Salarii de merit	10.02	155,89	26,32	35,96	44,25	49,36
7	Indemnizatii de conducere	10.03	158,94	21,18	38,52	42,32	56,92
8	Spor de vechime	10.04	732,08	150,86	168,60	195,93	216,69

1	2	3	4	5	6	7	8
9	Sporuri pt conditii de munca	10.05	9,52	0,00	4,52	5,00	0,00
10	Alte sporuri	10.06	37,19	6,57	10,87	11,85	7,90
11	Ore suplimentare	10.07	758,72	161,92	169,36	210,34	217,10
12	Fond de premii	10.08	253,32	226,63	25,29	1,40	0,00
13	Prima de vacanta	10.09	0,00	0,00	0,00	0,00	0,00
14	Fond pentru posturi ocupate prin cumul	10.10	0,00	0,00	0,00	0,00	0,00
15	Fond aferent platii cu ora	10.11	16,95	0,00	3,02	10,41	3,52
16	Fond pentru conventii civile	10.12	0,00	0,00	0,00	0,00	0,00
17	Indemnizatii platite unor persoane din afara unitatii	10.13	265,75	62,28	64,47	67,00	72,00
18	Alte drepturi salariale	10.14	0,00	0,00	0,00	0,00	0,00
19	Contributii pentru asigurari sociale de stat	11	1.292,63	299,77	278,10	347,36	367,40
20	Contributii pentru asigurările de somaj	12	187,63	43,41	39,95	48,60	55,67
21	Contributii pentru asigurările sociale de sanatate	13	438,92	101,31	96,24	111,81	129,56
22	Deplasari, detasari, transferari (rd.23+24)	14	110,20	11,62	18,22	42,86	37,50
23	Deplasari, detasari, transferari in tara	14.01	63,20	4,62	18,22	22,86	17,50
24	Deplasari in strainatate	14.02	47,00	7,00	0,00	20,00	20,00
25	Tichete de masa	15	0,00	0,00	0,00	0,00	0,00
	Contributii pentru accidente de munca	16	27,38	0,00	0,00	8,27	19,11
26	CHELTUIELI MATERIALE SI SERVICII (rd27+33+36+39+47+48+52+53+54+55+60)	20	7.247,01	1.429,29	1.282,74	2.781,43	1.753,55
27	Drepturi cu caracter social (rd.28 la 32)	21	0,00	0,00	0,00	0,00	0,00

1	2	3	4	5	6	7	8
28	Rechizite scolare	21.01	0,00	0,00	0,00	0,00	0,00
29	Transport elevi, someri, asistati, bolnavi, invalizi si insolitorii lor	21.02	0,00	0,00	0,00	0,00	0,00
30	Drepturi pt elevi si studenti pe perioada campionatelor	21.03	0,00	0,00	0,00	0,00	0,00
31	Drepturi pentru donatorii de sange	21.04	0,00	0,00	0,00	0,00	0,00
32	Alte drepturi stabilite de dispozitiile legale	21.05	0,00	0,00	0,00	0,00	0,00
33	Hrana (rd 34+rd.35)	22	20,88	0,00	15,61	5,27	0,00
34	Hrana pt oameni	22.01	20,88	0,00	15,61	5,27	0,00
35	Hrana pt animale	22.02	0,00	0,00	0,00	0,00	0,00
36	Medicamente si materiale sanitare (rd.37+rd.38)	23	0,00	0,00	0,00	0,00	0,00
37	Medicamente	23.01	0,00	0,00	0,00	0,00	0,00
38	Materiale sanitare	23.02	0,00	0,00	0,00	0,00	0,00
39	Cheltuieli pt intretinere si gospodarie (rd.40 la rd.46)	24	1.921,88	400,47	282,61	762,51	476,29
40	Incalzit	24.01	322,42	100,42	-27,26	206,56	42,70
41	Iluminat si forte motrice	24.02	224,91	49,73	35,55	50,33	89,30
42	Apa, canal, salubrizare	24.03	40,54	2,89	4,61	21,84	11,20
43	Posta telefon, telex, radio, televizor, Telefax	24.04	845,22	178,06	192,68	265,98	208,50
44	Furnituri de birou	24.05	272,57	57,44	56,54	89,59	69,00
45	Materiale pt curatenie	24.06	19,58	0,00	4,99	9,90	4,69
46	Alte materiale si prestari de servicii	24.07	196,84	11,93	15,50	118,31	50,90
47	Materiale si prestari de servicii cu caracter functional	25	2.765,33	618,22	480,82	966,78	699,51

1	2	3	4	5	6	7	8
48	Obiecte de inventar de mica valoare sau scurta durata si echipament (rd.49 la RD.51)	26	394,40	37,14	69,97	186,29	101,00
49	Lenjerie si accesorii de pat	26.01	0,00	0,00	0,00	0,00	0,00
50	Echipament	26.02	0,00	0,00	0,00	0,00	0,00
51	Alte obiecte de inventar de mica valoare sau scurta durata	26.03	394,40	37,14	69,97	186,29	101,00
52	Reparatii curente	27	653,50	101,94	30,45	445,11	76,00
53	Reparatii capitale	28	0,00	0,00	0,00	0,00	0,00
54	Carti si publicatii	29	64,92	6,04	4,61	43,77	10,50
55	Alte cheltuieli (rd. 56 la 59)	30	1.426,10	265,48	398,67	371,70	390,25
56	Calificarea, perfectionarea si specializarea profesionala a angajatilor	30.01	32,10	0,00	1,60	15,00	15,50
57	Protocol	30.02	0,00	0,00	0,00	0,00	0,00
58	Protectia muncii	30.03	3,00	0,00	0,00	2,00	1,00
59	Alte cheltuieli autorizate prin dispozitii legale	30.07	1.391,00	265,48	397,07	354,70	373,75
60	Manuale	31	0,00	0,00	0,00	0,00	0,00
61	SUBVENTII (rd.62)	34	0,00	0,00	0,00	0,00	0,00
62	Subventii (rd.63+rd.64)	35	0,00	0,00	0,00	0,00	0,00
63	Alocatii de la buget pt institutii publice	35.01	0,00	0,00	0,00	0,00	0,00
64	Subventii pentru acoperirea diferentelor de pret	35.03	0,00	0,00	0,00	0,00	0,00
65	TRANSFERURI (RD.67+rd.69)	38	0,00	0,00	0,00	0,00	0,00

1	2	3	4	5	6	7	8
66	Transferuri consolidabile (rd.67+ rd.68)	39	0,00	0,00	0,00	0,00	0,00
67	Transferuri din bugetele locale catre bugetul fondului de asigurari sociale de sanatate	39.05	0,00	0,00	0,00	0,00	0,00
68	Transferuri din bugetul comunei, orasului, municipiului sau sectorului municipiului Bucuresti catre bugetul consiliului judetean pentru sustinerea sistemului de protectie a copilului	39.21	0,00	0,00	0,00	0,00	0,00
69	Transferuri neconsolidabile (rd.70 la 78)	40	0,00	0,00	0,00	0,00	0,00
70	Burse	40.02	0,00	0,00	0,00	0,00	0,00
71	Ajutoare sociale	40.08	0,00	0,00	0,00	0,00	0,00
72	Alte ajutoare, alocatii si indemnizatii	40.09	0,00	0,00	0,00	0,00	0,00
73	Plati efectuate in cadrul programelor de dezvoltare	40.21	0,00	0,00	0,00	0,00	0,00
74	Transferuri aferente Fondului Roman de Dezvoltare Sociala	40.27	0,00	0,00	0,00	0,00	0,00
75	Contributii la programe realizate cu finantare internationala	40.55	0,00	0,00	0,00	0,00	0,00
76	Drepturile asistentului personal pentru copii si adulti cu handicap	40.67	0,00	0,00	0,00	0,00	0,00
77	Alte transferuri	40.80	0,00	0,00	0,00	0,00	0,00
78	Ajutoare banesti pentru energie termica	40.90	0,00	0,00	0,00	0,00	0,00
79	DOBANZI (rd.80+rd.85)	49	0,00	0,00	0,00	0,00	0,00
80	Dobanzi aferente datoriei publice locale (rd.81 la 84)	50	0,00	0,00	0,00	0,00	0,00

1	2	3	4	5	6	7	8
81	Dobanda aferenta datoriei publice interne	50.01	0,00	0,00	0,00	0,00	0,00
82	Dobanda aferenta datoriei publice externe	50.02	0,00	0,00	0,00	0,00	0,00
83	Cheltuieli ocazionale de emisiunea si plasarea titlurilor de valoare in conditiile legii	50.03	0,00	0,00	0,00	0,00	0,00
84	Diferente de curs aferente datoriei publice externe	50.04	0,00	0,00	0,00	0,00	0,00
85	Plati de dobanzi (rd.86)	51	0,00	0,00	0,00	0,00	0,00
86	Dobanzi aferente imprumuturilor din fondul de tezaur	51.01	0,00	0,00	0,00	0,00	0,00
87	CHELTUIELI DE CAPITAL (rd.88+89)	70	3.581,21	125,19	353,07	2.129,02	973,93
88	Investitii ale institutiilor publice	72	3.581,21	125,19	353,07	2.129,02	973,93
89	Investitii ale regiilor autonome, societatiilor si companiilor nationale si societatiilor comerciale cu capital majoritar de stat	73	0,00	0,00	0,00	0,00	0,00
90	IMPRUMUTURI ACORDATE (RD.91)	79	0,00	0,00	0,00	0,00	0,00
91	Imprumuturi (rd.92+rd.93)	80	0,00	0,00	0,00	0,00	0,00
92	Imprumuturi temporare pentru infiintarea unor institutii si servicii publice de interes local sau a unor activitati finantate integral din venituri extrabugetare	80.09	0,00	0,00	0,00	0,00	0,00
93	Imprumuturi acordate de agentii guvernamentale si administrate prin agentii de credit	80.12	0,00	0,00	0,00	0,00	0,00

1	2	3	4	5	6	7	8
94	RAMBURSARI DE CREDITE, PLATI DE DOBANZI SI COMISIOANE LA CREDITE (rd.95+rd.98)	84	0,00	0,00	0,00	0,00	0,00
95	Rambursari de credite externe, plati de dobanzi si comisioane aferente acestora din fondul de garantare (rd.96+rd.97)	86	0,00	0,00	0,00	0,00	0,00
96	Rambursari de credite externe	86.01	0,00	0,00	0,00	0,00	0,00
97	Plati de dobanzi si comisioane	86.02	0,00	0,00	0,00	0,00	0,00
98	Rambursari de imprumuturi (rd.99 la 102)	87	0,00	0,00	0,00	0,00	0,00
99	Rambursari de imprumuturi acordate din fondul de tezaur	87.01	0,00	0,00	0,00	0,00	0,00
100	Rambursari de imprumuturi acordate din trezoreria statului	87.02	0,00	0,00	0,00	0,00	0,00
101	Rambursari de imprumuturi interne pt investitii	87.04	0,00	0,00	0,00	0,00	0,00
102	Rambursari de imprumuturi externe pt investitii	87.05	0,00	0,00	0,00	0,00	0,00

COORDONATOR PRINCIPAL DE CREDITE,  
PRIMAR,  
Liviu Negoita

PRESEDINTE DE SEDINTA

DIRECTOR ECONOMIC,  
Mirela Ionita

**MUNICIPIUL BUCURESTI**  
**CONSILIUL LOCAL AL SECTORULUI 3**

**HOTARARE**

privind rectificarea bugetului pe anul 2005

Avand in vedere:

- Raportul de specialitate al Directiei Economice si Directiei Invatamant Cultura, privind rectificarea Bugetului Consiliului Local Sector 3 pe anul 2005
- Hotararea de Guvern nr. 1276/18.11.2005 privind alocarea unei sume din Fondul de Interventie la dispozitia Guvernului
- Avizele comisiilor de specialitate

In temeiul prevederilor art. 46 alin. 1 si art. 95 alin (2), lit. d din Legea nr. 215/2001 privind Administratia Publica Locala, completata si modificata,

**CONSILIUL LOCAL AL SECTORULUI 3**

**Hotărâște:**

**Art. 1 –** Bugetul local al Consiliului Local al Sect. 3 pe anul 2005, aprobat prin Hotararea Consiliului Local Sector 3 Nr. 106/2005 se rectifica prin majorarea veniturilor cat si a cheltuielilor cu suma de 1.100.00 mii lei RON pentru Capitolul 57.02 – Invatamant.

**Art. 2 –** Veniturile Bugetului local al Consiliului Local Sector 3 se stabilesc in suma de 297.912.26 mii lei RON, in structura,



conform anexei nr. 6 care face parte integranta din prezenta Hotarare

**Art. 3 –** Se aproba cheltuielile Bugetului local al Consiliului Local Sector 3 in suma de 297.912.26 mii lei RON cu desfasurarea pe capitolele prevazute, conform anexelor nr. 6 si 7 care fac parte din prezenta Hotarare.

**Art. 4 –** Primarul Sectorului 3, Directia Economica si Directia Invatamant Cultura vor aduce la indeplinire prezenta hotarare.

**Art. 5 –** Prezenta hotarare intra in vigoare incepand cu data afisarii la sediul Primariei sectorului 3 din str. Parfumului nr, 2-4, sector 3.

PRESEDINTE DE  
SEDINTA,  
Anca Mariana PAPONI

CONTRASEMNEAZA  
SECRETAR,  
Marius MIHAITA

Nr. 107/22.11.2005

**PRIMARIA SECTOR 3**  
**SINTEZA PROPUNERILOR DE RECTIFICARE**  
**A BUGETULUI LOCAL PE ANUL 2005**

mii lei RON

Nr. crt.	INDICATORI	Cod rand	BUGET APROBT HOT CL S3 106/11.11.2005	PROP. RECTIF	DIFERENTE +/-
1	2	3	4	5	6
	<b>TOTAL CHELTUIELI</b>		296.812.26	297.912.26	1.100.00
I	Cheltuieli curente	01	263.305.44	264.405.44	1.100.00
1	Cheltuieli cu personalul	02	93.673.23	93.673.23	0.00
2	Cheltuieli materiale si servicii	20	156.299.66	157.399.66	1.100.00
3	Transferuri din care	38	7.889.40	7.889.40	0.00
	-burse elevi		977.56	977.56	0.00
	-ajutor social+aj.incalz.-40.08+40.90(60.02.09)		718.37	718.37	0.00
	-drept.asist. pers.handic.-40.67(60.02.47)		0.00	0.00	0.00
	-aloc. si indemn.Handicapati-40.97(60.02.10)		6.193.47	6.193.47	0.00
4	Dobanzi, comisioane afer. Dat.publ.interne	50	5.443.15	5.443.15	0.00
II	Cheltuieli de capital	70	31.172.06	31.172.06	0.00
III	Rambursari de credite	84	2.334.76	2.334.76	0.00
	<b>CAPITOLUL AUTORITATI EXECUTIVE</b>		19.209.69	19.209.69	0.00
	<b>51.02 DIN CARE:</b>				
I	Cheltuieli curente	01	15.628.48	15.628.48	0.00

1	2	3	4	5	6
1	Cheltuieli cu personalul	02	8.381.47	8.381.47	0.00
2	Cheltuieli materiale si servicii	20	7.247.01	7.247.01	0.00
II	Cheltuieli de capital	70	3.581.21	3.581.21	0.00
	<b>CAPITOLUL AUTORITATI EXECUTIVE 51.02</b>		13.970.20	13.970.20	0.00
I	Cheltuieli curente	01	10.526.79	10.526.79	0.00
1	Cheltuieli cu personalul	02	5.192.57	5.192.57	0.00
2	Cheltuieli materiale si servicii	20	5.334.22	5.334.22	0.00
II	Cheltuieli de capital	70	3.443.41	3.44.41	0.00
	<b>CAPITOLUL AUTORITATI EXECUTIVE (DITL)51.02</b>		4.437.70	4.437.70	0.00
I	Cheltuieli curente	01	4.299.90	4.299.90	0.00
1	Cheltuieli cu personalul	02	2.469.16	2.469.16	0.00
2	Cheltuieli materiale si servicii	20	1.830.74	1.830.74	0.00
II	Cheltuieli de capital	70	137.80	137.80	0.00
	<b>SUBCAP. – SERV.PUBL.COMUNIT.DE EVID.A PERS. (Dir.Ev.Pers.51.02.07)</b>		801.79	801.79	0.00
I	Cheltuieli curente	01	801.79	801.79	0.00
1	Cheltuieli cu personalul	02	719.74	719.74	0.00
2	Cheltuieli materiale si servicii	20	82.05	82.05	0.00
II	Cheltuieli de capital	70	0.00	0.00	0.00
	<b>CAP. –ORDINE PUBL. SI SIG. NAT. (Pol.Com. 55.02.09)</b>		4.020.80	4.020.80	0.00
I	Cheltuieli curente	01	3.573.30	3.573.30	0.00
1	Cheltuieli cu personalul	02	2.175.24	2.175.24	0.00
2	Cheltuieli materiale si servicii	20	1.398.06	1.398.06	0.00
II	Cheltuieli de capital	70	447.50	447.50	0.00

1	2	3	4	5	6
	<b>CAP. - INVATAMANT 57.02 din care</b>		109.653.60	110.753.60	1.100.00
I	Cheltuieli curente	01	103.398.39	104.498.39	1.100.00
1	Cheltuieli cu personalul	02	64.702.84	64.702.84	0.00
2	Cheltuieli materiale si servicii	20	37.717.99	38.817.99	1.100.00
3	Transferuri (burse)	38	977.56	977.56	0.00
II	Cheltuieli de capital	70	6.255.21	6.255.21	0.00
	<b>CAP. - INVATAMANT 57.02</b>		108.092.61	109.192.61	1.100.00
I	Cheltuieli curente	01	101.837.40	102.937.40	1.100.00
1	Cheltuieli cu personalul	02	64.702.84	64.702.84	0.00
2	Cheltuieli materiale si servicii	20	36.157.00	37.257.00	1.100.00
3	Transferuri (burse)	38	977.56	977.56	0.00
II	Cheltuieli de capital	70	6.255.21	6.255.21	0.00
	<b>LAPTE SI CORN</b>		1.560.99	1.560.99	0.00
I	Cheltuieli curente	01	1.560.99	1.560.99	0.00
2	Cheltuieli materiale si servicii	20	1.560.99	1.560.99	0.00
	<b>CAPITOLUL – SANATATE 58.02</b>		4.834.80	4.834.80	0.00
I	Cheltuieli curente	01	4.781.30	4.781.30	0.00
1	Cheltuieli cu personalul	02	1.996.26	1.996.26	0.00
2	Cheltuieli materiale si servicii	20	2.785.04	2.785.04	0.00
II	Cheltuieli de capital	70	53.50	53.50	0.00
	<b>SUBCAP. – CRESE 58.02.05 –Cresa Titan II</b>		1.977.35	1.977.35	0.00
I	Cheltuieli curente	01	1.958.85	1.958.85	0.00
1	Cheltuieli cu personalul	02	1.036.35	1.036.35	0.00
2	Cheltuieli materiale si servicii	20	922.50	922.50	0.00

1	2	3	4	5	6
II	Cheltuieli de capital	70	18.50	18.50	0.00
	<b>SUBCAP. – CRESE 58.02.05 –Cresa Titan IV</b>		1.704.45	1.704.45	0.00
I	Cheltuieli curente	01	1.669.45	1.669.45	0.00
1	Cheltuieli cu personalul	02	959.91	959.91	0.00
2	Cheltuieli materiale si servicii	20	709.54	709.54	0.00
II	Cheltuieli de capital	70	35.00	35.00	0.00
	<b>SUBCAP. – SPITALE 58.02.03</b>		1.153.00	1.153.00	0.00
I	Cheltuieli curente	01	1.153.00	1.153.00	0.00
2	Cheltuieli materiale si servicii	20	1.153.00	1.153.00	0.00
II	Cheltuieli de capital	70			0.00
	<b>CAP. – CULTURA, RELIGIE, ACT.PRIV, ACTIV.</b>		2.170.22	2.170.22	0.00
	<b>SPORTIVA SI DE TINERET -59.02</b>				
I	Cheltuieli curente	01	1.697.50	1.697.50	0.00
1	Cheltuieli cu personalul	02	51.10	51.10	0.00
2	Cheltuieli materiale si servicii	20	1.646.40	1.646.40	0.00
II	Cheltuieli de capital	70	472.72	472.72	0.00
	<b>SUBCAP. – ALTE INSTIT. SI ACT. PRIV. CULTURA - 59.02.50 (Serv. Cultura + Serv. Rel. Imagine)</b>		2.090.22	2.090.22	0.00
I	Cheltuieli curente	01	1.617.50	1.617.50	0.00
1	Cheltuieli cu personalul	02	0.00	0.00	0.00
2	Cheltuieli materiale si servicii	20	1.617.50	1.617.50	0.00
II	Cheltuieli de capital	70	472.72	472.72	0.00
	<b>SUBCAP. – ALTE INSTIT. SI ACT. PRIV. CULTURA - 59.02.50 (Casa de cultura)</b>		80.00	80.00	0.00

1	2	3	4	5	6
I	Cheptuieii curente	01	80.00	80.00	0.00
1	Cheptuieii cu personalul	02	51.10	51.10	0.00
2	Cheptuieii materiale si servicii	20	28.90	28.90	0.00
II	Cheptuieii de capital	70	0.00	0.00	0.00
	<b>CAPITOLUL – ASISTENTA SOCIALA</b>		33.699.37	33.699.37	0.00
I	Cheptuieii curente	01	30.343.57	30.343.57	0.00
1	Cheptuieii cu personalul	02	14.410.68	14.410.68	0.00
2	Cheptuieii materiale si servicii	20	9.021.05	9.021.05	0.00
3	Transferuri din care	38	6.911.84	6.911.84	0.00
	-ajutor social+aj.incalz.-40.08+40.90(60.02.09)		718.37	718.37	0.00
	-drept.asist. pers.handic.-40.67(60.02.47)		0.00	0.00	0.00
	-aloc. Si indemn.Handicapati-40.97(60.02.10)		6.193.47	6.193.47	0.00
II	Cheptuieii de capital	70	3.355.80	3.355.80	0.00
	<b>CAPITOLUL - DGASPC</b>		33.699.37	33.699.37	0.00
I	Cheptuieii curente	01	30.343.57	30.343.57	0.00
1	Cheptuieii cu personalul	02	14.410.68	14.410.68	0.00
2	Cheptuieii materiale si servicii	20	9.021.05	9.021.05	0.00
3	Transferuri din care	38	6.911.84	6.911.84	0.00
	-ajutor social+aj.incalz.-40.08+40.90(60.02.09)		718.37	718.37	0.00
	-drept.asist. pers.handic.-40.67(60.02.47)				0.00
	-aloc. Si indemn.Handicapati-40.97(60.02.10)		6.193.47	6.193.47	0.00
II	Cheptuieii de capital	70	3.355.80	3.355.80	0.00
	<b>CAPITOLUL SDPL – TOTAL 63.02 din care</b>		43.906.43	43.906.43	0.00
I	Cheptuieii curente	01	38.123.10	38.123.10	0.00

1	2	3	4	5	6
1	Cheletuilei cu personalul	02	1.363.00	1.363.00	0.00
2	Cheletuilei materiale si servicii	20	36.760.10	36.760.10	0.00
II	Cheletuilei de capital	70	5.783.33	5.783.33	0.00
	<b>SUBCAP. – intret. Grad. Publ. Parcuri 63.02.05</b>				
I	Cheletuilei curente	01	9.863.29	9.863.29	0.00
1	Cheletuilei cu personalul	02	6.351.27	6.351.27	0.00
2	Cheletuilei materiale si servicii	20	1.363.00	1.363.00	0.00
II	Cheletuilei de capital	70	4.988.27	4.988.27	0.00
	<b>SUBCAP. Alim. Apa St.Pomp. 63.02.09</b>				
I	Cheletuilei curente	01	3.512.02	3.512.02	0.00
2	Cheletuilei materiale si servicii	20	2.681.31	2.681.31	0.00
II	Cheletuilei de capital	70	410.00	410.00	0.00
	<b>SUBCAP. Alte activ. Priv SDPL 63.02.50</b>				
I	Cheletuilei curente	01	410.00	410.00	0.00
2	Cheletuilei materiale si servicii	20	2.271.31	2.271.31	0.00
II	Cheletuilei de capital	70	31.361.83	31.361.83	0.00
	<b>CAPITOLUL MEDIU SI APE 64.02</b>				
I	Cheletuilei curente	01	47.925.66	47.925.66	0.00
2	Cheletuilei materiale si servicii	20	45.138.17	45.138.17	0.00
II	Cheletuilei de capital	70	2.787.49	2.787.49	0.00
	<b>SUBCAP Salubritate 64.02.06</b>				
I	Cheletuilei curente	01	45.138.17	45.138.17	0.00
2	Cheletuilei materiale si servicii	20	45.138.17	45.138.17	0.00
	<b>SUBCAP Canalizare 64.02.07</b>				
I	Cheletuilei curente	01	2.787.49	2.787.49	0.00
2	Cheletuilei materiale si servicii	20	45.138.17	45.138.17	0.00
II	Cheletuilei de capital	70	2.787.49	2.787.49	0.00

1	2	3	4	5	6
II	Cheletuilei de capital	70	2.787.49	2.787.49	0.00
	<b>CAPITOLUL TRANSP. SI COMUNIC. 68.02</b>		21.379.21	21.379.21	0.00
I	Cheletuilei curente	01	13.287.91	13.287.91	0.00
2	Cheletuilei materiale si servicii	20	13.287.91	13.287.91	0.00
II	Cheletuilei de capital	70	8.091.30	8.091.30	0.00
	<b>CAPITOLUL – ALTE ACTIUNI 72.02</b>		2.234.57	2.234.57	0.00
I	Cheletuilei curente	01	1.890.57	1.890.57	0.00
1	Cheletuilei cu personalul	02	592.64	592.64	0.00
2	Cheletuilei materiale si servicii	20	1.297.93	1.297.93	0.00
II	Cheletuilei de capital	70	344.00	344.00	0.00
	<b>SUBCAP. – CENTRUL MILITAR 72.02.02</b>		286.50	286.50	0.00
I	Cheletuilei curente	01	260.50	260.50	0.00
2	Cheletuilei materiale si servicii	20	260.50	260.50	0.00
II	Cheletuilei de capital	70	26.00	26.00	0.00
	<b>SUBCAP. – SERVICII DE URGENTA 72.02.07</b>		750.00	750.00	0.00
I	Cheletuilei curente	01	432.00	432.00	0.00
2	Cheletuilei materiale si servicii	20	432.00	432.00	0.00
II	Cheletuilei de capital	70	318.00	318.00	0.00
	<b>SUBCAP. – ALTE CHELTUIELI – TOTAL 72.02.50 din care</b>		1.198.07	1.198.07	0.00
I	Cheletuilei curente	01	1.198.07	1.198.07	0.00
1	Cheletuilei cu personalul	02	592.64	592.64	0.00
2	Cheletuilei materiale si servicii	20	605.43	605.43	0.00
II	Cheletuilei de capital	70	0.00	0.00	0.00



1	2	3	4	5	6
	<b>SUBCAP. – ALTE CHELTUIELI (Adm. Pietelor ) 72.02.50</b>		490.81	490.81	0.00
I	Cheltuieli curente	01	490.81	490.81	0.00
1	Cheltuieli cu personalul	02	318.21	318.21	0.00
2	Cheltuieli materiale si servicii	20	172.60	172.60	0.00
II	Cheltuieli de capital	70			0.00
	<b>SUBCAP. – ALTE CHELTUIELI (alegeri ) 72.02.50</b>		707.26	707.26	0.00
I	Cheltuieli curente	01	707.26	707.26	0.00
1	Cheltuieli cu personalul	02	274.43	274.43	0.00
2	Cheltuieli materiale si servicii	20	432.83	432.83	0.00
	<b>CAPITOLUL – RAMBURSARI DE IMPRUMUTURI 90.02</b>	84	2.334.76	2.334.76	0.00
	<b>CAPITOLUL – DOBANZI, COMISIOANE 88.02</b>	50	5.443.15	5.443.15	0.00

PRESEDINTE DE SEDINTA,

**MUNICIPIUL BUCURESTI  
CONSILIUL LOCAL SECTOR 3**

**ANEXA NR. 6**  
131/01

**BUGET LOCAL DETALIAT LA VENITURI PE CAPITOLE SI SUBCAPITOLE SI LA CHELTUIELI PE  
CAPITOLE, TITLURI, ARTICOLE DE CHELTUIELI SI SUBCAPITOLE PE ANUL 2005**

-mii lei RON

DENUMIREA INDICATORILOR	Cod rand	Cod indicator	PREVEDERI 2005	TRIM. I	TRIM. II	TRIM. III	TRIM. IV
1	2	3	4	5	6	7	8
VENITURI- TOTAL(rd.2+58+60+62+67+83+85)	1	00.01	297.912,26	80.795,61	79.893,10	69.806,21	67.417,34
VENITURI PROPRII-TOTAL(rd. 3+49+57+59+61)	2	48.02	226.353,44	62.794,05	47.690,94	59.442,60	56.425,85
I. VENITURI CURENTE(rd.4+28)	3	00.02	99.610,39	30.784,39	20.549,75	24.446,50	23.829,75
A. VENITURI FISCALE(rd.5+20)	4	00.03	95.980,72	29.970,58	19.945,54	23.290,08	22.774,52
A1. IMPOZITE DIRECTE(rd.6+7+12+13+16)	5	00.04	64.678,76	23.354,40	11.960,92	15.732,64	13.630,80
IMPOZITUL PE PROFIT	6	01.02					
IMPOZITE SI TAXE DE LA POPULATIE (rd.8 la 11)	7	03.02	26.818,20	12.992,75	3000,00	6114,44	4.711,01
Impozitul pe cladiri de la persoane fizice	8	03.02.02	19.882,00	9.882,00	1.997,03	4.502,97	3.500,00
Taxe asupra mijloacelor de transport deținute de persoane fizice	9	03.02.03	2.427,21	1.277,21	357,68	442,32	350,00
Impozitul pe terenuri de la persoane fizice	10	03.02.09	2.687,91	852,05	271,70	914,15	650,01
Alte impozite si taxe de la populatie	11	03.02.30	1.821,08	981,49	373,59	255,00	211,00

1	2	3	4	5	6	7	8
TAXA PE TEREN (pentru restantele din mii precedenti)	12	04.02	320.73	53.75	58.36	145.82	62.80
IMPOZITUL PE CLADIRI SI TERENURI DE LA PERSOANE JURIDICE (rd. 14+15)	13	05.02	32.553.03	8.753.01	7.505.26	8.622.38	7.672.38
Impozitul pe cladiri de la persoane juridice	14	05.02.01	28.880.89	8.079.53	6.961.77	6.994.12	6.845.47
Impozitul pe terenuri de la persoane juridice	15	05.02.02	3.672.14	673.48	543.49	1.628.26	826.91
ALTE IMPOZITE DIRECTE(rd.17 la 19)	16	08.02	4.986.80	1.554.89	1.397.30	850.00	1.184.61
Taxe asupra mijloacelor de transport detinute de persoane juridice	17	08.02.05	3.487.03	1.103.39	850.62	800.00	733.02
Impozitul pe terenul din extravilan	18	08.02.06	3.48	3.48			
Alte incasari din impozite directe	19	08.02.30	1.496.29	448.02	546.68	50.00	451.59
A2. IMPOZITE INDIRECTE(rd. 21+22)	20	13.00	31.301.96	6.616.18	7.984.62	7.557.44	9.143.72
IMPOZITUL PE SPECTACOLE	21	15.02	282.64	74.40	53.24	85.00	70.00
ALTE IMPOZITE INDIRECTE(rd.23la27)	22	17.02	31.019.32	6.541.78	7.931.38	7.472.44	9.073.72
Taxe si tarife pentru eliberarea de licente si autorizatii de functionare	23	17.02.03	3.234.35	606.82	1.0639	550.00	1014.14
Taxe judiciare de timbru	24	17.02.10	11.980.00	2.779.99	3.091.71	2.704.15	3.404.15
Taxe de timbru pentru activitatea notariala	25	17.02.12	14.113.93	3.013.93	3.587.14	3.412.86	4.100.00
Taxe extrajudiciare de timbru	26	17.02.13	1.690.99	140.99	189.14	805.43	555.43
Alte incasari din impozite indirecte	27	17.02.30	0.05	0.05			
B. VENITURI NEFISCALE(rd.29+30+39)	28	20.00	3.629.67	813.81	604.21	1.156.42	1.055.23
VARSAMINTE DIN PROFITUL NET AL REGILOR AUTONOME	29	20.02	0.00				

1	2	3	4	5	6	7	8
VARSAMINTE DE LA INSTITUTIILE PUBLICE(rd.31 la38)	30	21.02	929.31	197.96	168.05	332.85	230.45
Alte venituri privind circulatia pe drumurile publice	31	21.02.06	44.05	12.69	11.36	10.00	10.00
Venituri din incasarea contra valorii lucrarilor de combatere a daunatorilor si bolilor in sectorul vegetal-servicii publice de protectie a plantelor	32	21.02.07	0.00				
Contributia lunara a parintilor sau sustinatorilor legali pentru intretinerea copiilor in crese	33	21.02.11	360.27	90.27	97.60	82.40	90.00
Varsaminte din disponibilitatile institutiilor publice si activitatilor autofinantate	34	21.02.12	0.00				
Contributii datorate de persoanele beneficiare ale serviciilor, cantinelor de ajutor social	35	21.02.14	0.00				
Taxe din activitati cadastrale si agricultura	36	21.02.15	0.00				
Venituri din prestari de servicii	37	21.02.20	337.08	57.09	31.97	179.01	69.01
Alte venituri de la institutiile publice	38	21.02.30	187.91	37.91	27.12	61.44	61.44
DIVERSE VENITURI(rd.40 la 48)	39	22.02	2.700.36	615.85	436.16	823.57	824.78
Venituri din recuperarea cheltuielilor de judecata, imputatii si despagubiri	40	22.02.02	5.40	1.10	0.00	4.00	0.30
Venituri din amenzi si alte sanctiuni aplicate potrivit dispozitiilor legale	41	22.02.03	793.74	233.74	188.75	191.25	180.00

1	2	3	4	5	6	7	8
Restituti de fonduri din finantarea bugetara locala a anilor precedenti	42	22.02.05	183.67	113.67	34.75	15.25	20.00
Venituri din concesiuni si inchirieri	43	22.02.07	1.662.26	263.85	210.94	594.53	592.94
Penalitati pentru nedepunerea sau depunerea cu intarziere a declaratiei de impozite si taxe	44	22.02.08	0.00				
Incasari din valorificarea bunurilor confiscate potrivit legii	45	22.02.12	46.17	3.16	0.93	14.54	27.54
Venituri realizate din administrarea sau valorificarea bunurilor fostelor CAP	46	22.02.17	0.00				
Venituri din dividende	47	22.02.19	0.00		0.00		
Incasari din alte surse	48	22.02.30	9.12	0.33	0.79	4.00	4.00
II. VENITURI DIN CAPITAL(rd. 50)	49	30.00	16.880.99	1.480.99	1.941.30	7.929.35	5.529.35
VENITURI DIN VALORIFICAREA UNOR BUNURI ALE STATULUI(rd. 51-54)	50	30.02	16.880.99	1.480.99	1.941.30	7.929.35	5.529.35
Venituri din valorificarea unor bunuri ale institutiilor publice	51	30.02.01	0.00				
Venituri din vanzarea locuintelor construite din fondurile statului	52	30.02.03	0.00				
Venituri din privatizare	53	30.02.04	0.00				
Venituri din vanzarea unor bunuri apartinand domeniului privat	54	30.02.10	16.880.99	1.480.99	1.941.30	7.929.35	5.529.35
III. PRELEVARI DIN BUGETUL DE STAT(rd. 56+61+62)	55	31.00	174.744.04	46.967.57	55.581.19	35.755.82	36.439.46

1	2	3	4	5	6	7	8
COTE SI SUME DEFALCATE DIN IMPOZITUL PE VENIT (rd. 57 la 60)	56	31.02	109.862.06	30.528.67	25.199.89	27.066.75	27.066.75
Cote defalcate din impozitul pe venit	57	31.02.01	78.947.75	21.443.50	17.504.25	20.000.00	20.000.00
Sume defalcate din impozitul pe venit pentru sustinerea sistemului de protectie a persoanelor cu handicap, cultura, culte si echilibrarea bugetelor locale	58	31.02.02	0.00				
Sume alocate de consiliul judetean pentru echilibrarea bugetelor locale	59	31.02.03	30.914.31	9.085.17	7.695.64	7.066.75	7.066.75
Sume defalcate din impozitul pe venit pentru ajutor social si ajutor pentru incalzirea locuintei cu lemne, carbuni si combustibili petrolieri	60	31.02.04	0.00				
COTE DEFALCATE DIN IMPOZITUL PE SALARII	61	32.02					
SUME DEFALCATE DIN TAXA PE VALOAREA ADAUGATA PENTRU BUGETELE LOCALE (rd. 63 la 66)	62	33.02	64.881.98	16.438.90	30.381.30	8.689.07	9.372.71
Sume defalcate din taxa pe valoarea adaugata pentru institutiile de invatamant preuniversitar de stat, crese, centrele judetene si locale de consultanta agricola precum si pentru sustinerea sistemului de protectie a copilului	63	33.02.01	61.308.46	15.773.00	29.512.55	7.734.72	8.288.19

1	2	3	4	5	6	7	8
Sume defalcate din taxa pe valoarea adaugata pentru sustinerea sist de protectie a pers cu handicap cultura, culte si echil. bugetelor locale	64	33.02.05	2.961.38	628.12	691.57	770.87	870.82
Sume defalcate din taxa pe valoarea adaugata pentru aj. social si pt. incalz. loc.	65	33.02.06	250.58	37.78	56.66	62.96	93.18
Sume defalcate din taxa pe valoarea adaugata pentru finantarea serv. comunit. de evid. a pers.	66	33.02.07	361.56		120.52	120.52	120.52
SUBVENTII (rd. 68+79)	67	37.00	6.006.84	1.534.88	1.816.20	1.655.76	0.00
SUBVENTII PRIMITE DIN BUGETUL DE STAT(rd. 69 la 78)	68	37.02	6.006.84	1.534.88	1.816.20	1.655.76	0.00
Subventii primite din bugetele locale pentru re tehnologizarea centralelor termice si electrice de termoficare	69	37.02.02					
Subventii primite din bugetele locale pentru investitii finantate partial din imprumuturi externe	70	37.02.03					
Subventii primite din bugetele locale pentru finantarea lucrarilor aferente strazilor care se vor amenaja in perimetrul dest. constructiilor de cvartale de locuinte noi in loc. rurale si urbane	71	37.02.08	500.00				500.00

1	2	3	4	5	6	7	8
Subventii primite din bugetele locale pentru finantarea drepturilor acordate pers cu handicap	72	37.02.09	5.006.84	1.534.88	1.816.20	1.655.76	0.00
Subventii primite din bugetele locale pentru finantarea elaborarii si/sau actualizarii planurilor urbanistice generale si a regulamentelor locale de urbanism	73	37.02.11					
Subventii primite din bugetele locale pentru aeroporturi de interes local	74	37.02.12					
Subventii primite din Fondul de interventie	75	37.02.13	1.100.00				1.100.00
Subventii primite de bugete locale pt. finantarea Programului de pietruire a drumurilor comunale si alim. cu apa a satelor	76	37.02.14					
Subventii primite de bugete locale pt. finantarea actiunilor privind reducerea riscului seismului al constr. existente cu destinatie de locuinte	77	37.02.15					
Subventii primite de bugete locale pt. lucrarile de cadastru imobiliar	78	37.05.16					
SUBVENTII PRIMITE DE LA ALTE BUGETE(rd. 80 la 82)	79	39.02	0.00	0.00	0.00	0.00	0.00
Subventii primite de bugetul asigurarilor pt. somaj pt. finantarea progr. pt ocuparea temporara a fortei de munca	80	39.02.02					



1	2	3	4	5	6	7	8
Subventii primite de la alte bugete locale pt. institutiile de asistenta soc. pt. pers. cu handicap	81	39.02.03					
Subventii primite de la bugetele consiliilor judetene pt. finantarea centrelor de zi pt. protectia copilului	82	39.02.04					
DONATII SI SPONSORIZAR(rd. 84)	83	40.02	70.00	27.78	4.66	18.78	18.78
Donatii si sponsorizari	84	40.02.01	70.00	27.78	4.66	18.78	18.78
INCASARI DIN RAMBURSAREA IMPRUMUTURILOR ACORDATE(rd. 86)	85	42.00	0.00	0.00	0.00	0.00	0.00
INCASARI DIN RAMBURSAREA IMPRUMUTURILOR ACORDATE(rd. 87+88)	86	42.02	0.00	0.00	0.00	0.00	0.00
Incasari din rambursarea imprumuturilor temporare pt. infiintarea unor institutii si servicii publice de interes local sau a unor activ. finantate integral din venituri proprii	87	42.02.13					
Incasari din rambursarea microcreditelor, acordate de agentiiile guvernamentale si administrate prin agentii de credit	88	42.02.17					
CHELTUIELI-TOTAL(rd.148+161+293+320+340+404+421+432+441+450+465+476)	89	50.02	29.791.226	45.011.16	74.374.68	104.541.38	72.385.04

1	2	3	4	5	6	7	8
A. CHELTUIELI CURENTE (rd. 150+162+295+322+341+406+434+452)	90	01	264.405.44	43.640.53	68.296.57	85.521.04	65.947.30
CHELTUIELI DE PERSONAL (rd. 151+163+296+323+342+407)	91	02	93.673.23	21.729.45	33.335.69	19.233.74	19.374.35
CHELTUIELI MATERIALE SI SERVICII (rd. 152+164+297+324+343+408)	92	20	157.399.66	20.117.90	32.163.92	62.621.06	42.496.78
SUBVENTII (rd. 153+165+298+325+344)	93	34	0.00	0.00	0.00	0.00	0.00
Subventii (rd. 154+166+298+326+343)	94	35	0.00	0.00	0.00	0.00	0.00
Subventii de la buget pt institutiile publice (rd. 155+167+300+327+346)	95	35.01	0.00	0.00	0.00	0.00	0.00
Subventii pt. acoperirea diferentei de pret si tarif (rd. 301+347)	96	35.03	0.00	0.00	0.00	0.00	0.00
TRANSFERURI (rd. 168+302+328+348+409+435)	97	38	7.889.40	1.043.92	2.206.80	2.156.40	2.482.28
Transferuri consolidabile (rd. 436)	98	39	0.00	0.00	0.00	0.00	0.00
Transferuri din bugetele locale pt. insttit. de asistenta sociala pt. pers cu handicap (rd. 437)	99	39.12	0.00	0.00	0.00	0.00	0.00
Transferuri din bugetele consiliilor judetene pt., finantarea centrelor de zi pt. protectia copilului ( rd. 438)	100	39.21	0.00	0.00	0.00	0.00	0.00
Transferuri neconsolidabile (rd 169+303+329+349+410)	101	40	7.889.40	1.043.92	2.206.80	2.156.40	2.482.28
Burse (rd. 170)	102	40.02	977.56	2.00	270.44	236.40	468.72

1	2	3	4	5	6	7	8
Ajutoare sociale(rd. 171)	103	40.08	678.37	83.20	179.03	250.00	166.14
Alte ajutoare, alocatii si indemnizatii(rd. 172)	104	40.09	0.00	0.00	0.00	0.00	0.00
Transferuri catre caminele pt. pers. varstnice(rd. 173)	105	40.10	0.00	0.00	0.00	0.00	0.00
Contributii ale administratiilor publice locale la realiz. unor lucrari si serv. de interes public local,in baza unor conventii sau contracte de asociere(rd. 304+330+350)	106	40.12	0.00	0.00	0.00	0.00	0.00
Plati efectuate in cadrul programelor de dezvoltare(rd. 351)	107	40.21	0.00	0.00	0.00	0.00	0.00
Transferuri aferente Fondului Roman de Dezvoltare Sociala(rd. 411)	108	40.27	0.00	0.00	0.00	0.00	0.00
Asociatii si fundatii(rd. 174)	109	40.41	0.00	0.00	0.00	0.00	0.00
Programe cu finantare rambursabila(rd. 175)	110	40.55	0.00	0.00	0.00	0.00	0.00
Transferul pt. actiuni de sanatate(rd. 176)	111	40.60	0.00	0.00	0.00	0.00	0.00
Sustinerea cultelor(rd. 177)	112	40.61	0.00	0.00	0.00	0.00	0.00
Contributii la salarizarea personalului neclerical(rd. 178)	113	40.72	0.00	0.00	0.00	0.00	0.00
Alte transferuri(rd. 179+305+331+352+412)	114	40.80	0.00	0.00	0.00	0.00	0.00
Ajutor pt. incalzirea locuintei(rd. 180)	115	40.90	40.00	0.00	0.00	0.00	40.00
Programe cu finantare nerambursabila(rd. 181)	116	40.94	0.00	0.00	0.00	0.00	0.00
Alocatii si indemnizatii pt pers. cu handicap(rd. 182)	117	40.97	6.193.47	958.72	1.757.33	1.670.00	1.807.42

1	2	3	4	5	6	7	8
DOBANZI(rd. 453)	118	49	5.443.15	749.26	590.16	1.509.84	2.593.89
Dobanzi aferente datoriei publice locale (rd. 454)	119	50	5.443.15	749.26	590.16	1.509.84	2.593.89
Dobanzi, comisioane si alte costuri aferente datoriei publice interne(rd. 455)	120	50.01	5.443.15	749.26	590.16	1.509.84	2.593.89
Dobanzi, comisioane si alte costuri aferente datoriei publice externe(rd. 456)	121	50.02	0.00	0.00	0.00	0.00	0.00
Cheltuieli ocazionale de emisiunea si plasarea titlurilor de valoare si de riscul garantiilor acordate de autoritatile locale, in conditiile legii(rd. 457)	122	50.03	0.00	0.00	0.00	0.00	0.00
Diferente de curs aferente datoriei publice externe(rd. 458)	123	50.04	0.00	0.00	0.00	0.00	0.00
Dobanda datorata trezoreriei statului in cadrul planului de redresare(rd. 459)	124	50.08	0.00	0.00	0.00	0.00	0.00
CHEL TUIELI DE CAPITAL(rd. 156+183+306+332+353+413)	125	69	30.672.06	1.285.87	5.950.97	17.947.48	5.487.74
CHEL TUIELI DE CAPITAL(rd. 157+184+307+333+354+414)	126	70	30.672.06	1.285.87	5.950.97	17.947.48	5.487.74
Investitii ale institutiilor publice(rd. 158+185+308+334+355+415)	127	72	30.672.06	1.285.87	5.950.97	17.947.48	5.487.74
Investitii ale regiilor autonome, societatiilor si companiilor nationale si societatiilor comerciale cu capital majoritar de stat(rd. 309+335+356)	128	73	0.00	0.00	0.00	0.00	0.00

1	2	3	4	5	6	7	8
Rate aferente achizitiilor in leasing financiar (rd.159+186+310+336+357+416)	129	77	0.00	0.00	0.00	0.00	0.00
C. OPERATIUNI FINANCIARE (d. 423+443+467)	130	78	2.334.76	84.76	127.14	1.072.86	1.050.00
IMPRUMUTURI ACORDATE(rd. 444)	131	79	0.00	0.00	0.00	0.00	0.00
Imprumuturi(rd. 445)	132	80	0.00	0.00	0.00	0.00	0.00
Imprumuturi temporare pt. infiintarea unor institutii si servicii publice de interes local sau a unor activitati finantate integral din venituri proprii(rd.446)	133	80.09	0.00	0.00	0.00	0.00	0.00
Imprumuturi acordate de agentii guvernamentale si administrate prin agenti de credit	134	80.12	0.00	0.00	0.00	0.00	0.00
RAMBURSARI DE CREDITE, PLATI DE DOBANZI SI COMISIOANE LA CREDITE(rd. 424+468)	135	84	2.334.76	84.76	127.14	1.072.86	1.050.00
Rambursari de credite externe, plati de dobanzi si comisioane aferente acestora (rd. 425)	136	86	2.334.76	84.76	127.14	1.072.86	1.050.00
Rambursari de credite externe din fondul de garantare 426)	137	86.01	0.00	0.00	0.00	0.00	0.00
Plati de dobanzi si comisioane din fondul de garantare(rd. 427)	138	86.02	0.00	0.00	0.00	0.00	0.00
Rambursari de credite externe contractate/garantate de stat(rd. 428)	139	86.03	0.00	0.00	0.00	0.00	0.00

1	2	3	4	5	6	7	8
Plati de dobanzi si comisioane la credite externe contractate/garantate de stat (rd. 429)	140	86.04	0.00	0.00	0.00	0.00	0.00
Rambursari de imprumuturi(rd. 469)	141	87	2.334.76	84.76	127.14	1.072.86	1.050.00
Rambursare imprumuturi acordate de trezoreria statului(rd. 470)	142	87.02	0.00	0.00	0.00	0.00	0.00
Rambursarea imprumuturilor interne pt. investitii(rd. 471)	143	87.04	2.334.76	84.76	127.14	1.072.86	1.050.00
Rambursarea imprumuturilor externe pt. investitii(rd. 472)	144	87.05	0.00	0.00	0.00	0.00	0.00
D. REZERVA(rd. 478)	145	89	0.00	0.00	0.00	0.00	0.00
REZERVA(rd. 479)	146	90	0.00	0.00	0.00	0.00	0.00
Rezerve(rd. 480)	147	91	0.00	0.00	0.00	0.00	0.00
I. SERVICII PUBLICE GENERALE-TOTAL (rd. 149)	148	51.00	19.209.69	3.403.43	3.537.76	7.135.50	5.133.00
AUTORITATI PUBLICE(rd. 160)	149	51.02	19.209.69	3.403.43	3.537.76	7.135.50	5.133.00
CHELTUIELI CURENTE(rd. 151 la 153)	150	01	15.628.48	3.278.24	3.184.69	5.006.48	4.159.07
CHELTUIELI DE PERSONAL	151	02	8.381.47	1.848.95	1.901.95	2.225.05	2.405.52
CHELTUIELI MATERILE SI SERVICII	152	20	7.247.01	1.429.29	1.282.74	2.781.43	1.753.55
SUBVENTII(rd. 154)	153	34	0.00	0.00	0.00	0.00	0.00
Subventii(rd. 155)	154	35	0.00	0.00	0.00	0.00	0.00
Subventii de la buget pt. institutiile publice	155	35.01					
CHELTUIELI DE CAPITAL(rd. 157)	156	69	3.081.21	125.19	353.07	2.129.02	473.93

1	2	3	4	5	6	7	8
CHELTUIELI DE CAPITAL (rd. 158+159)	157	70	3.081.21	125.19	353.07	2.129.02	473.93
Investitii ale institutiile publice	158	72	3.081.21	125.19	353.07	2.129.02	473.93
Rate aferente achizitiilor in leasing financiar	159	77					
Din total capital							
Autoritati executive	160	51.02.05	18.407.90	3.403.43	3.407.32	6.846.64	4.750.51
Servicii publice comunitare de evidenta a pers.		51.02.07	801.79	0.00	130.44	288.86	382.49
ORDINEA PUBLICA SI SIGURANTA NATIONALA		55.02	4.020.80	221.35	437.07	2.092.40	1.269.98
CHELTUIELI CURENTE (rd. 164 la 168)		01	3.573.30	221.35	437.07	1.644.90	1.269.98
CHELTUIELI DE PERSONAL		02	2.175.24	221.35	410.09	771.90	771.90
CHELTUIELI MATERIALE SI SERVICII		20	1.398.06	0.00	26.98	873.00	498.08
SUBVENTII (rd. 167)		34	0.00				
Subventii (rd. 168)		35	0.00				
Subventii de la buget pt institutiile publice		35.01	0.00				
CHELTUIELI DE CAPITAL (rd. 170)		69	447.50	0.00	0.00	447.50	0.00
CHELTUIELI DE CAPITAL (rd. 171+172)		70	447.50	0.00	0.00	447.50	0.00
Investitii ale institutiile publice		72	447.50	0.00	0.00	447.50	0.00
Rate aferente achizitiilor in leasing financiar		77	0.00				
Din total capital							
Politia Comunitara		55.02.09	4.020.80	221.35	437.07	2.092.40	1.269.98
III. CHELTUIELI SOCIAL-CUL TURALE-TOTAL (rd. 187+210+224+254)	161	57.00	150.357.99	27.620.99	42.445.31	44.862.29	35.429.40
CHELTUIELI CURENTE (rd. 188+211+225+255)	162	01	140.220.76	26.620.52	41.040.25	39.904.78	32.655.21

1	2	3	4	5	6	7	8
CHELTUIELI DE PERSONAL (rd. 189+212+226+256)	163	02	81.160.88	19.285.23	30.389.64	15.776.98	15.709.03
CHELTUIELI MATERIALE SI SERVICII (rd. 190+213+227+257)	164	20	51.170.48	6.291.37	8.443.81	21.971.40	14.463.90
SUBVENTII (rd. 191+228+258)	165	34	0.00	0.00	0.00	0.00	0.00
Subventii (rd. 192+229+259)	166	35	0.00	0.00	0.00	0.00	0.00
Subventii de la buget pt institutiile publice (rd. 193+230+260)	167	35.01	0.00	0.00	0.00	0.00	0.00
TRANSFERURI (rd. 194+214+231+261)	168	38	7.889.40	1.043.92	2.206.80	2.156.40	2.482.28
Transferuri neconsolidabile (rd. 195+215+232+262)	169	40	7.889.40	1.043.92	2.206.80	2.156.40	2.482.28
Burse (rd. 196)	170	40.02	977.56	2.00	270.44	236.40	468.72
Ajutoare sociale (rd. 263)	171	40.08	678.37	83.20	179.03	250.00	166.14
Alte ajutoare, alocatii si indemnizatii (rd. 264)	172	40.09	0.00	0.00	0.00	0.00	0.00
Transferuri catre caminele pt. pers. varstnice (rd. 265)	173	40.10	0.00	0.00	0.00	0.00	0.00
Asociatii si fundatii (rd. 197+233+266)	174	40.10	0.00	0.00	0.00	0.00	0.00
Programe de finantare rambursabila (rd. 267)	175	40.55	0.00	0.00	0.00	0.00	0.00
Transferul pt. actiuni de sanatate (rd. 216)	176	40.60	0.00	0.00	0.00	0.00	0.00
Sustinerea cultelor (rd. 234)	177	40.61	0.00	0.00	0.00	0.00	0.00
Contributii la salarizarea pers. neclerical (rd. 235)	178	40.72	0.00	0.00	0.00	0.00	0.00
Alte transferuri (rd. 198+236+268)	179	40.80	0.00	0.00	0.00	0.00	0.00
Ajutor pt. incalzirea locuintei (rd. 269)	180	40.90	40.00	0.00	0.00	0.00	40.00



1	2	3	4	5	6	7	8
Programe de finantare nerambursabila(rd. 270)	181	40.94	0.00	0.00	0.00	0.00	0.00
Alocatii si indemnizatii pt pers. cu handicap(rd. 271)	182	40.97	6.193.47	958.72	1.757.33	1.670.00	1.807.42
CHELTUIELI DE CAPITAL(rd. 199+217+237+272)	183	69	10.137.23	1.000.47	1.405.06	4.957.51	2.774.19
CHELTUIELI DE CAPITAL(rd. 200+218+238+273)	184	70	10.137.23	1.000.47	1.405.06	4.957.51	2.774.19
Investitii ale institutiile publice(rd. 201+219+239+274)	185	72	10.137.23	1.000.47	1.405.06	4.957.51	2.774.19
Rate aferente achizitiilor in leasing financiar(rd. 202+220+240+275)	186	77	0.00	0.00	0.00	0.00	0.00
INVATAMANT (rd. 203 la 209)	187	57.02	110.753.60	19.322.60	33.041.89	31.687.68	26.701.43
CHELTUIELI CURENTE(rd. 189 la 191+194)	188	01	104.498.39	18.798.70	32.054.02	28.906.24	23.639.43
CHELTUIELI DE PERSONAL	189	02	64.702.84	15.071.30	26.501.09	11.527.36	11.603.09
CHELTUIELI MATERIALE SI SERVICII	190	20	37.717.99	3.725.40	5.282.49	17.142.48	11.567.62
SUBVENTII(rd. 192)	191	34	0.00	0.00	0.00	0.00	0.00
Subventiilor(rd. 193)	192	35	0.00	0.00	0.00	0.00	0.00
Subventii de la buget pt institutiile publice	193	35.01					
TRANSFERUR(rd. 195)	194	38	977.56	2.00	270.44	236.40	468.72
Transferuri neconsolidabile(rd. 196 la 198)	195	40	977.56	2.00	270.44	236.40	468.72
Burse	196	40.02	977.56	2.00	270.44	236.40	468.72
Asociatii si fundatii	197	40.41					

1	2	3	4	5	6	7	8
Alte transferuri	198	40.80					
CHELTUIELI DE CAPITAL(rd. 200)	199	69	6.255.21	523.90	987.87	2.781.44	1.962.00
CHELTUIELI DE CAPITAL(rd. 201+202)	200	70	6.255.21	523.90	987.87	2.781.44	1.962.00
Investitii ale institutiilor publice	201	72	6.255.21	523.90	987.87	2.781.44	1.962.00
Rate aferente achizitiilor in leasing financiar	202	77					
Din total capitol							
Invatamant prescolar	203	57.02.02	23.014.55	2.800.99	6.766.89	10.175.04	3.271.63
Invatamant primar si gimnazial	204	57.02.03	39.027.84	7.716.46	11.144.34	10.090.35	10.076.69
Invatamant liceal	205	57.02.04	30.718.01	5.829.38	9.253.01	7.696.43	7.939.19
Invatamant profesional	206	57.02.05	16.188.42	2.595.77	5.287.65	3.363.00	4.942.00
Invatamant postliceal	207	57.02.06					
Invatamant special	208	57.02.08	1.804.78	380.00	590.00	362.86	471.92
Internate, camine si cantine pt. elevi si studenti	209	57.02.14					
SANATATE(rd. 221 la 223)	210	58.02	4.834.80	977.40	866.06	1.682.95	1.308.39
CHELTUIELI CURENTE(rd. 212 la 214)	211	01	4.781.30	977.40	822.94	1.672.57	1.308.39
CHELTUIELI DE PERSONAL	212	02	1.996.26	485.89	467.80	529.57	513.00
CHELTUIELI MATERIALE SI SERVICII	213	20	2.785.04	491.51	355.14	1.143.00	795.39
TRANSFERURI(rd. 215)	214	38	0.00	0.00	0.00	0.00	0.00
Transferuri neconsolidabile(rd. 216)	215	40	0.00	0.00	0.00	0.00	0.00
Transferuri pt. actiuni de sanatate	216	40.60					
CHELTUIELI DE CAPITAL(rd. 218)	217	69	53.50	0.00	43.12	10.38	0.00
CHELTUIELI DE CAPITAL(rd. 219+220)	218	70	53.50	0.00	43.12	10.38	0.00

1	2	3	4	5	6	7	8
Investitii ale institutiilor publice	219	72	53.50	0.00	43.12	10.38	0.00
Rate aferente achizitiilor in leasing financiar	220	77					
Din total capitol							
Spitale	221	58.02.03	1.153.00	205.50	51.50	696.00	200.00
Crese	222	58.02.05	3.681.80	771.90	814.56	986.95	1.108.39
Alte institutii si actiuni sanitare	223	58.02.50					
CULTURA, RELIGIE SI ACTIUNI PRIVIND ACTIVITATEA SPORTIVA SI DE TINERET(rd. 241 la 253)	224	59.02	2.170.22	168.74	339.29	1.539.70	122.49
CHELTUIELI CURENTE(rd. 226 la 228+231)	225	01	1.697.50	168.74	217.26	1.189.01	122.49
CHELTUIELI DE PERSONAL	226	02	51.10	12.59	12.06	12.86	13.59
CHELTUIELI MATERIALE SI SERVICII	227	20	1.646.40	156.15	205.20	1.176.15	108.90
SUBVENTII(rd. 229)	228	34	0.00	0.00	0.00	0.00	0.00
Subventiile(rd. 230)	229	35	0.00	0.00	0.00	0.00	0.00
Subventii de la buget pt institutiile publice	230	35.01					
TRANSFERUR(rd. 232)	231	38	0.00	0.00	0.00	0.00	0.00
Transferuri neconsolidabile(rd. 233 la 236)	232	40	0.00	0.00	0.00	0.00	0.00
Asociatii si fundatii	233	40.41					
Sustinerea cultelor	234	40.61					
Contributii la salarizarea personalului neclerical	235	40.72					
Alte transferuri	236	40.80					
CHELTUIELI DE CAPITAL(rd. 238)	237	69	472.72	0.00	122.03	350.69	0.00

1	2	3	4	5	6	7	8
CHELTUIELI DE CAPITAL (rd. 239+240)	238	70	472.72	0.00	122.03	350.69	0.00
Investitii ale institutiile publice	239	72	472.72	0.00	122.03	350.69	
Rate aferente achizitiilor in leasing financiar	240	77					
Din total capital							
Biblioteci publice comunale, orasenesi, municipale si judetene	241	59.02.03					
Muzee	242	59.02.04					
Teatre si institutii profesioniste de spectacole si concerte	243	59.02.05					
Scoli populare de arta si meserii	244	59.02.06					
Case de cultura	245	59.02.07	80.00	18.69	14.77	27.05	19.49
Camine culturale	246	59.02.08					
Camine pt. conservarea si promovarea culturii traditionale	247	59.02.010					
Consolidarea si restaurarea monumentelor istorice	248	59.02.13					
Centre culturale	249	59.02.14					
Culte religioase	250	59.02.15					
Activitate sportiva	251	59.02.20					
Activitate de tineret	252	59.02.21					
Alte institutii si actiuni privind cultura, religia si activitatea sportiva si de tineret	253	59.02.50	2.090.22	150.05	324.52	1.512.65	103.00
ASISTENTA SOCIALA, ALOCATII , PENSII, AJUTOARE SI INDEMNIZATII (rd. 276 la 292)	254	60.02	33.699.37	7.152.25	8.198.07	9.951.96	8.397.09

1	2	3	4	5	6	7	8
CHELTUIELI CURENTE(rd. 256 la 258+261)	255	01	30.343.57	6.675.68	7.946.03	8.136.96	7.584.90
CHELTUIELI DE PERSONAL	256	02	14.410.68	3.715.45	3.408.69	3.707.19	3.579.35
CHELTUIELI MATERIALE SI SERVICII	257	20	9.021.05	1.918.31	2.600.98	2.509.77	1.991.99
SUBVENTII(rd. 259)	258	34	0.00	0.00	0.00	0.00	0.00
Subventiit(rd. 260)	259	35	0.00	0.00	0.00	0.00	0.00
Subventii de la buget pt institutiile publice	260	35.01					
TRANSFERURI (rd. 262)	261	38	6.911.84	1.041.92	1.936.36	1.920.00	2.013.56
Transferuri neconsolidabile(rd.263 la 271)	262	40	6.911.84	1.041.92	1.936.36	1.920.00	2.013.56
Ajutoare sociale	263	40.08	678.37	83.20	179.03	250.00	166.14
Alte autoare, alocaatii si indemnizatii	264	40.09	0.00				
Transferuri catre caminele pt. pers. varstnice	265	40.10	0.00				
Asociatii si fundatii	266	40.41	0.00				
Programe de finantare rambursabila	267	40.55	0.00				
Alte transferuri	268	40.80	0.00				
Ajutor pt. incalzirea locuintei	269	40.90	40.00				
Programe de finantare nerambursabila	270	40.94	0.00				
Alocatii si indemnizatii pt pers. cu handicap	271	40.97	6.193.47	958.72	1.757.33	1.670.00	1.807.42
CHELTUIELI DE CAPITAL( rd. 273)	272	69	3.355.80	476.57	252.04	1.815.00	812.19
CHELTUIELI DE CAPITAL (rd.274+275)	273	70	3.355.80	476.57	252.04	1.815.00	812.19
Investitii ale institutiile publice	274	72	3.355.80	476.57	252.04	1.815.00	812.19
Rate aferente achizitiilor in leasing financiar	275	77					
Din total capital							
Centre de ingrijire si asistenta	276	60.02.02					

1	2	3	4	5	6	7	8
Centre pilot de recuperare si reabilitare pt. minori cu handicap	277	60.02.03					
Centre de recuperare pt. minori cu handicap	278	60.02.04					
Centre de integrare prin terapie ocupationala	279	60.02.05					
Centre de recuperare si reabilitare neuropsihiatrica	280	60.02.06					
Cantine de ajutor social	281	60.02.07					
Ajutor social	282	60.02.09	718.37	83.20	179.03	250.00	206.14
Asistenta sociala in caz de invaliditati	283	60.02.10	6.193.47	958.72	1.757.33	1.670.00	1.807.42
Sustinerea sistemului de protectie a drepturilor copilului	284	60.02.13					
Unitati de asistenta medico-sociala	285	60.02.16					
Servicii publice de asistenta sociala si protectia copilului	286	60.02.36					
Camine pt. pers. varstnice	287	60.02.42					
Drepturile asistentului personal pt. copii si adulti cu handicap grav	288	60.02.47	7.467.66	1.967.22	1.710.74	1.689.13	2.100.57
Alte actiuni privind asistenta sociala, alocatii, pensii, ajutoare si indemnizatii	289	60.02.50	19.319.87	4.143.11	4.550.97	6.342.83	4.282.96
Centre de zi pt. asistenta sociala si protectia copilului	290	60.02.54					
Centre de interventie timpurie	291	60.02.55					
Locuinte protejate de tip familial	292	60.02.56					
IV. SERVICII SI DEZVOLTARE PUBLICA SI LOCUINTE (rd. 294)	293	63.00	43.906.43	3.103.33	11.432.74	20.345.72	9.024.64

1	2	3	4	5	6	7	8
SERVICIIL SI DEZVOLTARE PUBLICA SI LOCUINTE(rd.311 la 319)	294	63.02	43.906.43	3.103.33	11.432.74	20.345.72	9.024.64
CHELTUIELI CURENTE(rd.296 la 298+302)	295	01	38.123.10	2.943.12	10.943.95	15.919.66	8.316.37
CHELTUIELI DE PERSONAL	296	02	1.363.00	293.12	286.73	380.25	402.90
CHELTUIELI MATERIALE SI SERVICII	297	20	36.760.10	2.650.00	10.657.22	15.539.41	7.913.47
SUBVENTII(rd.299)	298	34	0.00	0.00	0.00	0.00	0.00
Subventii(rd.300+301)	299	35	0.00	0.00	0.00	0.00	0.00
Subventii de la buget pt. institutiile publice	300	35.01					
Subventii pt. acoperirea diferentelor de pret si tarifi	301	35.03					
TRANSFERURI(rd.303+304+305)	302	38	0.00	0.00	0.00	0.00	0.00
Transferuri neconsolidabile	303	40	0.00	0.00	0.00	0.00	0.00
Contributii ale administratiei publice locale la reliz. unor lucrari si servicii de interes public local, in baza unor conventii sau contracte de asociere	304	40.12					
Alte transferuri	305	40.80					
CHELTUIELI DE CAPITAL(rd.307)	306	69	5.783.33	160.21	488.79	4.426.06	708.27
CHELTUIELI DE CAPITAL(rd.308 la 310)	307	70	5.783.33	160.21	488.79	4.426.06	708.27
Investitii ale institutiile publice	308	72	5.783.33	160.21	488.79	4.426.06	708.27
Investitii ale regiilor autonome, soc. si companiilor nationale si soc. comerciale cu capital majoritar de stat	309	73					
Rate aferente achizitiilor in leasing financiar	310	77					

1	2	3	4	5	6	7	8
Din total capital							
Iluminat	311	63.02.03					
Intretinere gradini publice, parcuri, zone verzi, baze sportive si de agrement	312	63.02.05	9.863.29	991.24	1.869.95	5.359.31	1.642.79
Locuinte	313	63.02.08					
Alimentari cu apa si statii de pompare	314	63.02.09	2.681.31	97.37	186.68	2.015.41	381.85
Rețele, centrale si puncte termice	315	63.02.10					
Amenajari hidrotehnice de interes local in intravilan	316	63.02.12					
Intruducere de gaze nat. in localitati	317	63.02.13					
Electrificari rurale	318	63.02.14					
Alte actiuni privind servicii, dezv. publica si locuinte	319	63.02.50	31.361.83	2.014.72	9.376.11	12.971.00	7.000.00
V. MEDIU SI APE (rd.321)	320	64.00	47.925.66	9.406.97	10.584.93	16.488.32	11.445.44
MEDIU SI APE (rd.337 la 339)	321	64.02	47.925.66	9.406.97	10.584.93	16.488.32	11.445.44
CHELTUIELI CURENTE (rd.323 la 325+328)	322	01	45.138.17	9.406.97	10.584.93	16.488.32	11.445.44
CHELTUIELI DE PERSONAL	323	02	0.00				
CHELTUIELI MATERIALE SI SERVICII	324	20	45.138.17	9.406.97	10.584.93	16.488.32	11.445.44
SUBVENTII (rd.326)	325	34	0.00	0.00	0.00	0.00	0.00
Subventii (rd.327)	326	35	0.00	0.00	0.00	0.00	0.00
Subventii de la buget pt institutiile publice	327	35.01					
TRANSFERURI (rd.329)	328	38	0.00	0.00	0.00	0.00	0.00
Transferuri neconsolidabile (rd.330+331)	329	40	0.00	0.00	0.00	0.00	0.00



1	2	3	4	5	6	7	8
Contibutii ale administratiei publice locale la realiz. unor lucrari si servicii de interes public local, in baza unor conventii sau contracte de asociere	330	40.12					
Alte transferuri	331	40.80					
CHELTUIELI DE CAPITAL(rd.333)	332	69	2.787.49	0.00	218.83	1.761.39	807.27
CHELTUIELI DE CAPITAL(rd.334 la 336)	333	70	2.787.49	0.00	218.83	1.761.39	807.27
Investitii ale institutiile publice	334	72	2.787.49	0.00	218.83	1.761.39	807.27
Investitii ale regiilor autonome, soc. si companiilor nationale si soc. comerciale cu capital majoritar de stat	335	73					
Rate aferente achizitiilor in leasing financiar	336	77					
Din total capital							
Salubritate	337	64.02.06	45.138.17	9.406.97	10.336.10	14.726.92	10.638.17
Canalizare	338	64.02.07	2.787.49	0.00	218.83	1.761.39	807.27
Colectoare si statii de epurare pt. ape uzate	339	64.02.08					
VI. ACTIUNI	340	66.00	21.379.21	275.01	4.380.65	10.113.32	6.610.23
ECONOMICE(rd.:358+368+390)							
CHELTUIELI CURENTE(rd.359+369+391)	341	01	13.287.91	275.01	895.43	6.113.23	6.004.15
CHELTUIELI DE PERSONAL(rd.360+370)	342	02	0.00	0.00	0.00	0.00	0.00
CHELTUIELI MATERIALE SI SERVICII(rd.361+371+392)	343	20	13.287.91	275.01	895.43	6.113.23	6.004.15
SUBVENTII(rd.372)	344	34	0.00	0.00	0.00	0.00	0.00
Subventiit(rd.373)	345	35	0.00	0.00	0.00	0.00	0.00

1	2	3	4	5	6	7	8
Subventii de la buget pt institutiile publice(rd.374)	346	35.01	0.00	0.00	0.00	0.00	0.00
Subventii pt. acoperirea dif. de pret si tarifi(rd.375)	347	35.03	0.00	0.00	0.00	0.00	0.00
TRANSFERURI(rd.376+393)	348	38	0.00	0.00	0.00	0.00	0.00
Transferuri neconsolidabile(rd.377+394)	349	40	0.00	0.00	0.00	0.00	0.00
Contabiliti ale administratiei publice locale la realiz. unor lucrari si servicii de interes public local, in baza unor conventii sau contracte de asociere(rd.378)	350	40.12	0.00	0.00	0.00	0.00	0.00
Plati efectuate in cadrul programului de dezvoltare(rd.395)	351	40.21	0.00	0.00	0.00	0.00	0.00
Alte transferuri(rd.379+396)	352	40.80	0.00	0.00	0.00	0.00	0.00
CHELTUIELI DE CAPITAL(rd.360+380+397)	353	69	8.091.30	0.00	3.485.22	4.000.00	606.08
CHELTUIELI DE CAPITAL(rd.368+381+398)	354	70	8.091.30	0.00	3.485.22	4.000.00	606.08
Investitii ale institutiilor publice(rd.364+382+399)	355	72	8.091.30	0.00	3.485.22	4.000.00	606.08
Investitii ale regiilor autonome, soc. si companiilor nationale si soc. comerciale cu capital majoritar de stat(rd.383)	356	73	0.00	0.00	0.00	0.00	0.00
Rate aferente achizitiilor in leasing financiar(rd.365+384+400)	357	77	0.00	0.00	0.00	0.00	0.00
AGRICULTURA SI SILVICULTURA(rd.366+367)	358	67.02	0.00	0.00	0.00	0.00	0.00

1	2	3	4	5	6	7	8
CHELTUIELI CURENTE(rd.360+361)	359	01	0.00	0.00	0.00	0.00	0.00
CHELTUIELI DE PERSONAL	360	02					
CHELTUIELI MATERIALE SI SERVICII	361	20					
CHELTUIELI DE CAPITAL(rd.363)	362	69	0.00	0.00	0.00	0.00	0.00
CHELTUIELI DE CAPITAL(rd.364+365)	363	70	0.00	0.00	0.00	0.00	0.00
Investitii ale institutiile publice	364	72					
Rate aferente achizitiilor in leasing financiar	365	77					
Din total capital							
Combaterea daunatorilor si bolilor in sectorul vegetal-servicii publice de protectie a plantelor	366	67.02.04					
Centre judetene si locale de consultanta agricola	367	67.02.13					
TRANSPORTURI SI COMUNICATIILE(rd.385 la 389)	368	68.02	21.379.21	275.01	4.380.65	10.113.32	6.610.23
CHELTUIELI CURENTE(rd.370 la 372+376)	369	01	13.287.91	275.01	895.43	6.113.23	6.004.15
CHELTUIELI DE PERSONAL	370	02	0.00				
CHELTUIELI MATERIALE SI SERVICII	371	20	13.287.91	275.01	895.43	6.113.23	6.004.15
SUBVENTIILE(rd.373)	372	34	0.00	0.00	0.00	0.00	0.00
Subventiile(rd.374+375)	373	35	0.00	0.00	0.00	0.00	0.00
Subventiile de la buget pt institutiile publice	374	35.01					
Subventiile pt. acoperirea dif. de pret si tarife	375	35.03					
TRANSFERURILE(rd.377)	376	38	0.00	0.00	0.00	0.00	0.00
Transferuri neconsolidabile(rd.378+379)	377	40	0.00	0.00	0.00	0.00	0.00

1	2	3	4	5	6	7	8
Contributii ale administratiei publice locale la realiz. unor lucrari si servicii de interes public local, in baza unor conventii sau contracte de asociere	378	40.12					
Alte transferuri	379	40.80					
CHELTUIELI DE CAPITAL(rd.381)	380	69	8.091.30	0.00	3.485.22	4.000.00	606.08
CHELTUIELI DE CAPITAL(rd.382 la 384)	381	70	8.091.30	0.00	3.485.22	4.000.00	606.08
Investitii ale institutiile publice	382	72	8.091.30	0.00	3.485.22	4.000.00	606.08
Investitii ale regiilor autonome, institutiilor, soc. si companiilor nationale si soc. comerciale cu capital majoritar de stat	383	73					
Rate aferente achizitiilor in leasing financiar	384	77					
Din total capital							
Aviatie civila	385	68.02.02					
Drumuri si poduri	386	68.02.05					
Transport in comun	387	68.02.07					
Strazi	388	68.02.12	21.379.21	275.01	4.380.65	10.113.32	6.610.23
Alte cheltuieli in domeniul transporturilor si comunicatiilor	389	68.02.50					
ALTE ACTIUNI ECONOMICE(rd.401 la 403)	390	69.02	0.00	0.00	0.00	0.00	0.00
CHELTUIELI CURENTE(rd.392+393)	391	01	0.00	0.00	0.00	0.00	0.00
CHELTUIELI MATERIALE SI SERVICII	392	20					
TRANSFERURI(rd.394)	393	38	0.00	0.00	0.00	0.00	0.00
Transferuri neconsolidabile (395+396)	394	40	0.00	0.00	0.00	0.00	0.00

1	2	3	4	5	6	7	8
Plati efectuate in cadrul programului de dezvoltare	395	40.21					
Alte transferuri	396	40.80					
CHELTUIELI DE CAPITAL(rd.398)	397	69	0.00	0.00	0.00	0.00	0.00
CHELTUIELI DE CAPITAL(rd.399+400)	398	70	0.00	0.00	0.00	0.00	0.00
Investitii ale institutiilor publice	399	72					
Rate aferente achizitiilor in leasing financiar	400	77					
Din total capital							
Prevenire si combatere inundatii si gheturi	401	69.02.03					
Sustinerea programelor de dezvoltare regionala	402	69.02.19					
Alte cheltuieli pentru actiuni economice	403	69.02.50					
VII. ALTE ACTIUNI(rd.405)	404	71.00	2.234.57	146.06	838.92	921.13	328.46
ALTE ACTIUNI(rd.417 la 420)	405	72.02	2.234.57	146.06	838.92	921.13	328.46
CHELTUIELI CURENTE(rd.407 la 409)	406	01	1.890.57	146.06	838.92	695.13	210.46
CHELTUIELI DE PERSONAL	407	02	592.64	80.80	347.28	79.56	85.00
CHELTUIELI MATERIALE SI SERVICII	408	20	1.297.93	65.26	491.64	615.57	125.46
TRANSFERURI(rd.410)	409	38	0.00	0.00	0.00	0.00	0.00
Transferuri neconsolidabile(rd.411+412)	410	40	0.00	0.00	0.00	0.00	0.00
Transferuri aferente Fondului Roman de Dezvoltare Sociala	411	40.27					
Alte transferuri	412	40.80					
CHELTUIELI DE CAPITAL(rd.414)	413	69	344.00	0.00	0.00	226.00	118.00
CHELTUIELI DE CAPITAL(rd.415+416)	414	70	344.00	0.00	0.00	226.00	118.00

1	2	3	4	5	6	7	8
Investitii ale institutiilor publice	415	72	344.00	0.00	0.00	226.00	118.00
Rate aferente achizitiilor in leasing financiar	416	77					
Din total capital							
Centre militare	417	72.02.02	286.50	17.55	21.17	192.28	55.50
Servicii de urgenta	418	72.02.07	750.00	1.68	0.00	602.62	145.70
Fondul Roman de Dezvoltare Sociala	419	72.02.20	0.00				
Alte cheltuieli	420	72.02.50	1.198.07	126.83	817.75	126.23	127.26
IX. FONDURI DE GARANTARE SI REDISTRIBUIRE(rd.422)	421	76.00	0.00	0.00	0.00	0.00	0.00
FOND PENTRU GARANTAREA IMPRUMUTURILOR EXTERNE, DOBANZILOR SI COMISIOANELOR AFERENTE(rd.430+431)	422	76.02	0.00	0.00	0.00	0.00	0.00
OPERATIUNI FINANCIARE(rd.424)	423	78	0.00	0.00	0.00	0.00	0.00
RAMBURSARI DE CREDITE, PLATI DE DOBANZI SI COMISIOANE LA CREDITE(rd.425)	424	84	0.00	0.00	0.00	0.00	0.00
Rambursari de credite, plati de dobanzi si comisioane aferente acestora(rd.426 la 429)	425	86	0.00	0.00	0.00	0.00	0.00
Rambursari de credite externe din fondul de garantare	426	86.01					
Plati de dobanzi si comisioane din fondul de garantare	427	86.02					
Rambursari de credite externe contractate/garantate de stat	428	86.03					

1	2	3	4	5	6	7	8
Plati de dobanzi si comisioane contractate/garantate de stat	429	86.04					
Din total capital							
Fond pt. garantarea imprumuturilor externe, dobanzilor si comisioanelor aferente contractate/garantate de stat	430	76.02.01					
Rambursari de credite externe, Plati de dobanzi si comisioane la credite externe contractate/garantate de stat	431	76.02.02					
XI. TRANSFERURI(rd.433)	432	84.00	0.00	0.00	0.00	0.00	0.00
TRANSFERURI CATRE ALTE BUGETE(rd.439+440)	433	84.02	0.00	0.00	0.00	0.00	0.00
CHELTUIELI CURENTE(rd.435)	434	01	0.00	0.00	0.00	0.00	0.00
TRANSFERURI(rd.436)	435	38	0.00	0.00	0.00	0.00	0.00
Transferuri consolidabile(rd.437+438)	436	39	0.00	0.00	0.00	0.00	0.00
Transferuri din bugetele pt. institutii de asistenta sociala pt. pers. cu handicap	437	39.12					
Transferuri din bugetele consiliilor judetene pt. finantarea centrelor de zi pt. prot. Cop.	438	39.21					
Din total capital							
Transferuri din bugetele pt. institutii de asistenta sociala pt. pers. cu handicap	439	84.02.03					
Transferuri din bugetele consiliilor judetene pt. finantarea centrelor de zi pt. prot. Cop.	440	84.02.04					

1	2	3	4	5	6	7	8
XII. IMPRUMUTURI ACORDATE (rd.442)	441	86.00	0.00	0.00	0.00	0.00	0.00
IMPRUMUTURI (rd.448+449)	442	86.02	0.00	0.00	0.00	0.00	0.00
OPERATIUNI FINANCIARE (rd.444)	443	78	0.00	0.00	0.00	0.00	0.00
IMPRUMUTURI ACORDATE (rd.445)	444	79	0.00	0.00	0.00	0.00	0.00
Imprumuturi (rd.446+447)	445	80	0.00	0.00	0.00	0.00	0.00
Imprumuturi temporare pt. infiintarea unor institutii si servicii publice de interes local sau a unor actiuni financiare integral din veneturi proprii	446	80.09					
Imprumuturi acordate de agentiiile guvernamentale si administrate prin agenti de credit	447	80.12					
Din total capital							
Imprumuturi temporare pt. infiintarea unor institutii si servicii publice de interes local sau a unor actiuni financiare integral din veneturi proprii	448	86.02.09					
Imprumuturi acordate de agentiiile guvernamentale si administrate prin agenti de credit	449	86.02.13					
XII. PLATI DE DOBANZI SI ALTE CHELTUIELI (rd.451)	450	88.00	5.443.15	749.26	590.16	1.509.84	2.593.89
DOBANZI AFERENTE DATORIEI PUBLICE LOCALE SI ALTE CHELTUIELI (rd.460 la 464)	451	88.02	5.443.15	749.26	590.16	1.509.84	2.593.89



1	2	3	4	5	6	7	8
CHELTUIELI CURENTE(rd.453)	452	01	5.443.15	749.26	590.16	1.509.84	2.593.89
DOBANZI(rd.454)	453	49	5.443.15	749.26	590.16	1.509.84	2.593.89
Dobanzi aferente datoriei publice locale(rd.455 la 459)	454	50	5.443.15	749.26	590.16	1.509.84	2.593.89
Dobanzi, comisoane si alte costuri aferente datoriei publice interne	455	50.01	5.443.15	749.26	590.16	1.509.84	2.593.89
Dobanzi, comisoane si alte costuri aferente datoriei publice externe	456	50.02					
Cheltuieli ocazionate de emisiunea si plasarea titlurilor de valoare si de riscul garantiilor acordate de autoritatile locale, in conditiile legii	457	50.03					
Diferente de curs aferente datoriei publice externe	458	50.04					
Dobanda datorata trezoreriei statului in cadrul planului de redresare	459	50.08					
Din total capital							
Dobanzi, comisoane si alte costuri aferente datoriei publice interne	460	88.02.01	5.443.15	749.26	590.16	1.509.84	2.593.89
Dobanzi, comisoane si alte costuri aferente datoriei publice externe	461	88.02.02					
Cheltuieli ocazionate de emisiunea si plasarea titlurilor de valoare si de riscul garantiilor acordate de autoritatile locale, in conditiile legii	462	88.02.03					

1	2	3	4	5	6	7	8
Diferente de curs aferente datoriei publice locale externe	463	88.02.04					
Dobanda datorata trezoreriei statului in cadrul planului de redresare	464	88.02.08					
XIV. RAMBURSARI DE IMPRUMUTURI(rd.466)	465	90.00	2.334.76	84.76	127.14	1.072.86	1.050.00
RAMBURSARI DE IMPRUMUTURI ACORDATE(rd.473 la 475)	466	90.02	2.334.76	84.76	127.14	1.072.86	1.050.00
OPERATIUNI FINANCIARE(rd.468)	467	78	2.334.76	84.76	127.14	1.072.86	1.050.00
RAMBURSARI DE CREDITE, PLATI DE DOBANZI SI COMISIOANE LA CREDITE (rd. 469)	468	84	2.334.76	84.76	127.14	1.072.86	1.050.00
Rambursari de imprumuturi(rd.470 la 472)	469	87	2.334.76	84.76	127.14	1.072.86	1.050.00
Rambursare imprumuturi acordate din trezoreria statului	470	87.02					
Rambursare imprumuturi interne pt. investitii	471	87.04	2.334.76	84.76	127.14	1.072.86	1.050.00
Rambursarea imprumuturilor externe pt. investitii	472	87.05					
Din total capital							
Rambursare imprumuturi acordate din trezoreria statului	473	90.02.02					
Rambursare imprumuturi interne pt. investitii	474	90.02.03	2.334.76	84.76	127.14	1.072.86	1.050.00
Rambursarea imprumuturilor externe pt. investitii	475	90.02.04					

1	2	3	4	5	6	7	8
XV. FONDURI DE REZERVA(rd.477)	476		0.00	0.00	0.00	0.00	0.00
FONDURI DE REZERVA(rd.481)	477	95.02	0.00	0.00	0.00	0.00	0.00
REZERVE(rd.479)	478	89	0.00	0.00	0.00	0.00	0.00
REZERVE(rd.480)	479	90	0.00	0.00	0.00	0.00	0.00
Rezerve	480	91					
Din total capital							
Fond de rezerva bugetara la dispozitia consiliilor locale si judetene	481	95.02.05					
XVII. EXCEDENT/DEFICIT(rd.1-89)	482		0.00	35.784.45	5.518.42	-34.735.17	-6.567.70
EXCEDENT/DEFICIT	483	90	0.00	35.784.45	5.518.42	-34.735.17	-6.567.70
EXCEDENT(rd.484)	484	98.02	0.00	0.00	0.00	0.00	0.00
Excedent	485	92					

DIRECTOR ECONOMIC,  
Mirela Ionita

CORDONATOR PRINCIPAL DE CREDITE,  
PRIMAR  
Liviu Negoita

PRESEDINTE DE SEDINTA

**MUNICIPIUL BUCURESTI**  
**CONSILIUL LOCAL AL SECTORULUI 3**

**HOTARARE**

privind aprobarea tarifelor minime pentru inchirierea  
spatiilor/terenurilor excedentare, aferente unitatilor de invatamant,  
a caietului de sarcini, a instructiunilor, a contractului si a conventiei  
cadru, avand ca obiect acestea

Avand in vedere :

- Raportul de specialitate al Directiei Invatamant – Cultura
- Legea invatamantului nr.84 din 24 iulie 1995 republicata, art.166 alin.6;
- Legea nr.713 din 3 decembrie 2001, privind aprobarea Ordonantei de Urgenta a Guvernului nr.206 din 15 noiembrie 2000 pentru modificarea si completarea Legii Invatamantului nr.84/1995;
- Legea nr.3/2003 pentru aprobarea Ordonantei Guvernului nr.71/2002 privind organizarea si functionarea serviciilor publice de administrare a domeniului public si privat de interes local;
- Ordonanta de urgenta a Guvernului nr.45 din 5 noiembrie 2003;
- Legea nr.571 din 22 decembrie 2003;
- Legea nr.174 din 17 mai 2004, pentru aprobarea Ordonantei Guvernului nr.92/2003 privind Codul de procedura fiscala;
- Legea nr.213 din 17 noiembrie 1998, privind proprietatea publica si regimul juridic al acesteia;

- Avizele comisiilor de specialitate.

In temeiul prevederilor art.46, alin.2, art.95, alin.2, lit.f si art.95, alin.4 din Legea nr.215/2001 privind Administratia Publica Locala, completata si modificata,

## CONSILIUL LOCAL AL SECTORULUI 3

### **Hotărâște:**

**Art 1** – Se aproba tarifele minime pentru inchirierea spatiilor/terenurilor excedentare din cadrul unitatilor de invatamant, tarife prevazute in anexa nr.1, care face parte integranta din prezenta hotarare.

**Art. 2** – Se aproba caietul de sarcini si instructiunile privind licitatiile pentru inchirierea spatiilor si incheierea contractelor, conform anexelor 2 si 3.

**Art. 3** – Se aproba conventia si contractul cadru pentru inchirierea spatiilor/terenurilor excedentare aferente unitatilor de invatamant, conform anexelor 4 si 5, care fac parte integranta din prezenta hotarare.

**Art. 4** – Primarul si Directia de Invatamant – Cultura se imputernicesc, pentru inchirierea spatiilor/terenurilor excedentare aferente unitatilor de invatamant prin licitatii publice si sa aduca la indeplinire precederile prezentei hotarari.

**Art. 5** – Prezenta hotarare intra in vigoare incepand cu data afisarii la sediul Primariei Sectorului 3 din str.Parfumului, nr.2-4, sector 3.

PRESEDINTE DE SEDINTA,

Anca Mariana Paponi

CONTRASEMNEAZA

SECRETAR,

Marius Mihaita

Nr. 108

22.11.2005

Tarifele pentru spatiile excedentare apartinand unitatilor de  
invatamant preuniversitar

Tabelul 1/Tarif Euro/mp/luna (exclusiv TVA)

Nr. Crt	Activitatea	Zona A	Zona B	Zona C
1	Spatii pentru activitati de invatamant particular	7	5	2.5
2	Spatii pentru activitati cultural-educative	4	3	2
3	Spatii pentru activitati comerciale	7.5	5	3
4	Spatii pentru activitati desfasurate de ONG-uri (activitati cultural-educative)	4	3	2

Tarifele pentru terenurile excedentare apartinand unitatilor de  
invatamant preuniversitar

Tabelul 2 Tarif Euro/mp/luna (exclusiv TVA)

Nr. crt	Destinatie teren	Zona A	Zona B	Zona C
1	Activitati sportive	4	3	2
2	Cu destinatie comerciala	7,5	5	2,5
3	Activitati non-profit (ONG-uri)	4	3	2

Tarifele pentru ocuparea ocazionala a spatiilor apartinand unitatilor  
de invatamant preuniversitar

Tabelul 3

Nr. crt.	Activitate	Tarif Euro/h (exclusiv TVA)
1	Activitate sportiva (sala de sport)	10
2	Activitati socio-pedagogice (Sali clasa in incinta unitatii)	6
3	Alte activitati ocazionale	14

PRESEDINTE DE SEDINTA

INTOCMIT,  
Lorena-Mihaela Bardan



REPARTIZAREA PE ZONE A UNITATILOR DE INVATAMANT DE  
PE RAZA  
SECTORULUI 3

Nr crt.	Unitatea de invatamant	Zona	Adresa
1	2	3	4
1	Colegiul National "Matei Basarab "	A	Str. Matei Basarab nr. 32-34
2	Gradinita nr. 155	A	Calea Vitan nr.135
3	Gradinita nr. 161	A	Str. Branduselor nr. 37-43
4	Grup Scolar C-tii Montaj "Mihai Bravu"	A	Sos. Mihai Bravu nr.428
5	Grup Scolar Industrial "Timpuri Noi"	A	Calea Dudesti nr. 127
6	Grup Scoiar Unirea	A	Str. Sborului nr.7-9
7	Scoala de muzica si arte plastice nr. 5	A	Str. Vasile Lucaciu nr. 16
8	Scoala nr. 70	A	Str. Tiglina nr.37
9	Scoala nr. 73	A	Str. Matei Basarab 28 - 30
10	Scoala nr. 80	A	Calea Dudesti 191
11	Scoala nr. 81	A	Str. Nerva Traian nr.33
12	Scoala nr. 84	A	Calea Vitan nr. 135
13	Scoala nr. 95	A	Str. Foisorului nr. 111-113

1	2	3	4
14	Scoala Speciala nr.5	A	Str. Turturelelor nr.13
15	Scoala Sup. Com. "Nicolae Kretzulescu"	A	Str. Hristo Botev nr.17
16	Gradinita nr. 1 3	B	Str. Fildesului 1A
17	Gradinita nr. 154	B	Bd. Basarabiei 50
18	Gradinita nr. 232	B	Str. Patriotilor 3
19	Gradinita nr. 239	B	Str. Dristor nr. 1 02
20	Gradinita nr. 24	B	Str. Nicolae Pascu nr.12
21	Gradinita nr. 240	B	Str. Rotunda nr. 1
22	Gradinita nr. 241	B	Str. Rotunda nr. 19
23	Gradinita nr. 255	B	B-dul Energeticienilor 3
24	Gradinita nr. 3	B	Str. PL Nedelcu Ion nr. 3 1
25	Gradinita nr. 38	B	Str. Odobesti nr.7
26	Gradinita nr. 49	B	Str. Pictor Ion Tuculescu 38 A
27	Gradinita nr. 64	B	Aleea Ramnicu Sarat 1
28	Grup Scolar C-tii "Anghel Saligny"	B	B-dul Nicolae Grigorescu nr.12
29	Grup Scolar C-tii Montaj "Elie Radu"	B	B-dul Energeticienilor nr. 5
30	Grup Scolar Industrial "Nicolae Teclu"	B	Str. Pictor Ion Tuculescu nr.42
31	Liceul Bilingv "Decebal"	B	B-dul Energeticienilor nr. 9 - 11

1	2	3	4
32	Liceul Teoretic "Dante Alighieri"		Aleea Fuiorului nr. 9
33	Liceul Teoretic "Benjamin Franklin"	B	Str. Pictor Gh. Tatarascu 1
34	Scoala nr. 195	B	Aleea Lunca Bradului 2
35	Scoala nr. 199	B	B-dul Nicolae Grigorescu nr. 14
36	Scoala nr. 54	B	Str. Istriei nr. 1 9
37	Scoala nr. 75	B	Str. Pictor Gh. Petrascu 49
38	Scoala nr. 86	B	Str. Intr. Reconstructiei 6A
39	Scoala nr. 87	B	Str. Ramnicu Valcea 32
40	Scoala nr. 88	B	Str. Odobesti nr. 3
41	Scoala nr. 89 "Nicolae Labis"	B	Str. Firidei nr. 2
42	Scoala nr. 92	B	Aleea Vlahita nr. I A
43	Gradinita nr. 148	C	Sos. Garii Catelu nr.130
44	Gradinita nr. 160	C	Aleea Perisor nr. 9
45	Gradinita nr. 183	C	Aleea Barajul Uzului nr.9
46	Gradinita nr. 187	C	Str. Magnetului nr. I
47	Gradinita nr. 191	C	Str. Cozla nr. I
48	Gradinita nr. 196	C	Str. Petre Ionescu 76
49	Gradinita nr. 211	C	Str. Cubului 1
50	Gradinita nr. 216	C	Str. Barajul Rovinari 10
51	Gradinita nr. 23 1	C	Str. Codrii Neamtului 68
52	Gradinita nr.284 REPUBLICA	C	B-dul Basarabiei nr.256

1	2	3	4
53	Grup Scolar Chimie "C.D.Nenitescu"	C	B-dul Theodor Pallady nr.26
54	Grup Scolar Industrial "Nichita Stanescu"	C	Str. Lucretiu Patrascanu nr.3
55	Grup Scolar Industrial Nr.19 RATE	C	B-dul Theodor Pallady 250
56	Grup Scolar Industrial Republica	C	B-dul Basarabia nr.256
57	Liceul Teologic Baptist Logos	C	Str. Prevederii 19
58	Liceul Teoretic "A.I.Cuza"	C	Aleea Barajul Dunarii nr.5
59	Scoala nr. 112	C	Str. Patulului nr.2
60	Scoala nr. 116	C	Str. Gura Ialomitei 20
61	Scoala nr. 149	C	Aleea Perisoru 4
62	Scoala nr. 16	C	Intr. C-tin Brancusi 7
63	Scoala nr. 196 "F.G.Lorca"	C	Str. Cozla nr. 1
64	Scoala nr. 20	C	Str. Prevederii 19
65	Scoala nr. 200	C	Str. Postavarul nr.13
66	Scoala nr. 21	C	Aleea Baraj Rovinari 1
67	Scoala nr. 22 "Mexic"	C	B-dul 1 Decembrie 1918 nr.28
68	Scoala nr. 47	C	Sos. Garii Catelu nr. 130
69	Scoala nr. 55	C	Str. Industriilor nr.46
70	Scoala nr. 67	C	Str. Mamei nr. 1-3

1	2	3	4
71	Scoala nr. 78	C	Sos. Garii Catelu nr.50
72	Scoala nr. 82	C	Str. Jean Steriadi nr.1 7
73	Scoala nr. 94	C	Aleea Baraj lezer nr.8

PRESEDINTE DE SEDINTA

INTOCMIT,  
Lorena-Mihaela Bardan

## **CAIET DE SARCINI**

pentru inchirierea prin licitatie publica deschisa  
cu anuntarea ofertei a spatiului/terenului  
excedentar apartinand unitatii de invatamant  
situat in strada .....  
nr. ....

### **1. OBIECTUL LICITATIEI**

Obiectul licitatiei il constituie inchirierea spatiului/terenului  
excedentar apartinand unitatii de invatamant. ....  
situat in Bucuresti, str..... nr..... ce urmeaza  
a avea destinatia .....

Obiectul licitatiei este stabilit in conformitate cu prevederile Legii  
nr. 215/ 2001 privind Administratia Publica Locala cu modificarile si  
completarile ulterioare ale Legii nr. 213/1998 privind proprietatea  
publica si regimul juridic al acesteia, ale Legii invatamantului nr.  
84/1995 cu modificarile si completarile ulterioare. precum si ale  
Hotararii nr. .... a Consiliului Local al Sectorului 3 privind  
tarifele prevazute in contractele de inchiriere din cadrul unitatilor de  
invatamant.

### **2. INFORMATII GENERALE DESPRE SPATIUL/TERENUL EXCEDENTAR SCOS LA LICITATIE IN VEDEREA INCHIRIERII**

Suprafata utila totala a spatiului este de ..... mp. din care:

- suprafata utila principala = ..... .mp.;

- suprafata dependinte = ..... .mp.;

Terenul are o suprafata de ..... mp.;

Amplasament:.....

Obiectul inchirierii: .....

Obiect de activitate: ..... Codul CAEN.....

Descriere.....

Pretul de pornire al chiriei .....

Garantia de participare .....

### 3. DOCUMENTELE NECESARE PARTICIPARII LA LICITATIE SI CONDITII DE ELIGIBILITATE

La licitatie poate participa, in numar nelimitat, orice persoana juridica de drept privat sau persoana fizica autorizata in conditiile in care este declarata calificata de catre Comisia de licitatie, dupa analiza documentelor din dosarul de participare la licitatie.

Dosarul de participare la licitatie trebuie sa cuprinda in mod obligatoriu urmatoarele documente:

3.1 Adresa de inaintare a documentelor de participare la licitatie, cu nominalizarea spatiului pentru care liciteaza si destinatia acestuia.

3.2 Documente specifice, in functie de incadrarea juridica a ofertantului:

- Copie dupa statutul societatii, contract si/sau actul constitutiv al societatii sau al persoanei fizice in care sa fie precizat ca obiect de activitate.....

- Copie dupa certificatul de inmatriculare;

- Copie codul unic de inregistrare fiscala;

- Copii ale eventualelor acte aditionale ulterioare in care sa fie precizat ca obiect de activitate - activitatea de.....

3.3 Certificat fiscal privind achitarea obligatiilor la bugetul local emis de Serviciul Public Finante Locale in termen de valabilitate.

3.4 Certificat fiscal privind achitarea obligatiilor la bugetul statutului in termen de valabilitate.

3.5 Dovada achitarii caietului de sarcini (plata se poate face la casieria unitatii sau cu Ordin de plata) emisa cu 24 de ore inainte de data licitatiei.

3.6 Dovada constituirii garantiei de participare la licitatie;

3.7 Imputernicire acordat persoanei ce reprezinta ofertantul la licitatie (daca este cazul), mandatul va fi prezentat de reprezentantul ofertantului in ziua desfasurarii licitatiei;

3.8 Dosarul va cuprinde, de asemenea, si contractul de inchiriere semnat de catre ofertant, ceea ce va face dovada insusirii de catre ofertant a clauzelor contractuale (aceasta este o conditie eliminatorie).

3.9 Oferta



Comisia de licitatie are dreptul sa descalifice orice oferta care nu indeplineste prin documentele prezentate conditiile de participare la licitatie.

#### 4. CONDITII GENERALE DE CONTRACTARE SI ELEMENTE DE PRET

4.1 Pretul de pornire a licitatiei publice este de ..... EURO/luna in conformitate cu prevederile Hotararii nr. .... a Consiliului Local al Sectorului 3. Pretul de adjudecare al licitatiei va deveni pret in contract. Plata chiriei se va efectua lunar, la cursul oficial BNR leu/euro valabil la data facturarii.

4.2. Termenul de inchiriere al spatiului/terenului este de 1 an cu revizuire anuala, calculat de la data incheierii contractului.

4.3. Chiriasul are obligatia de a amenaja spatiul inchiriat, de comun acord cu conducerea unitatii de invatamant, fara a afecta structura de rezistenta a constructiei, cu respectarea destinatiei pentru care a fost inchiriat, respectiv de.....

4.4. Sa nu tulbure, in nici un fel, activitatea desfasurata de locator. Nerespectarea prevederilor de mai sus duce la rezilierea contractului de inchiriere.

4.4 Impozitul pentru spatiul/terenul inchiriat se plateste de catre chirias in conformitate cu articolul 4 aliniat 2 din Ordonanta Guvernului nr. 36/2002 privind taxele si impozitele locale.

4.5 La licitatie vor participa numai societati fara debite sau actiuni in instanta cu Unitatile de invatamant sau cu oricare din institutiile subordonate Consiliului Local al sectorului 3 sau cu Primaria Sectorului 3. De asemenea, nu sunt admise la licitatie societatile care nu si-au indeplinit obligatiile asumate la adjudecarea licitatiilor anterioare, cum ar fi nesemnarea contractelor de inchiriere sau neconstituirea garantiei asiguratorii.

## 5. INSTRUCIUNI PENTRU OFERTANTI

Primaria Sectorului 3 - Directia Invatamant-Cultura in calitate de administrator, prin unitatea de invatamant .....  
..... organizeaza licitatie publica deschisa cu  
anuntarea ofertei in data de ..... ora ..... in vederea  
inchirierii spatiului/terenului excedentar in suprafata de.....  
aparinand unitatii de invatamant.....situat  
in Bucuresti, str..... nr..... ce urmeaza  
a avea destinatia de ..... in  
conformitate cu avizele/acordurile emise de M.E.C. sau I.S.M.B. si  
Hotararea Consiliului Local nr. ....../..... .

Licitatia va avea loc la Unitatea de Invatamant.....  
..... situat in Bucuresti, str.....  
nr..... .

#### A. Conditii de eligibilitate

1. La licitatie poate participa orice persoana juridica de drept privat sau persoana fizica autorizata care indeplineste conditiile specificate la punctul 3 al prezentului caiet de sarcini.

2. Comisia de licitatie are dreptul sa descalifice orice oferta care nu indeplineste, prin documentele prezentate conditiile de eligibilitate.

#### B. Garantia de participare la licitatie

1. Garantia de participare la licitatia organizata in vederea inchirierii spatiului excedentar situat in Bucuresti str ..... nr.....este in suma de..... RON reprezinta 5% din pretul de organizare al licitatiei stabilit prin HCL nr. ....../.....

2. Garantia de participare la licitatie se depune cu ordin de plata in contul unitatii de invatamant ..... nr..... deschis la .....sau in numerar la casieria Unitatii de Invatamant .....

3. Garantia de participare a ofertantului declarat castigator va fi retinuta de Unitatea de invatamant si va face parte din garantia asiguratorie, reprezentand echivalentul chiriei pe o luna pentru spatiul inchiriat.

4. Ofertantilor declarati necastigatori li se restituie garantia de participare depusa, in termen de 5 zile de la data solutionarii contestatiilor sau dupa trecerea termenului de depunere a

contestatiilor, in cazul in care nu se inregistreaza contestatii, termen in care respectivul participant va depune la sediul organizatorului o cerere de restituire a garantiei de participare la licitatie.

5. Garantia de participare la licitatie se pierde in cazurile in care ofertantul:

- revoca oferta dupa adjudecare;
- fiind castigatorul licitatiei, nu se prezinta pentru incheierea contractului de inchiriere;
- nu se prezinta - personal sau printr-un reprezentant imputernicit - la sedinta de licitatie, exceptie facand cazurile de forta majora invocate in sens in 48 de ore de la producere;

#### C. Modul de prezentare a ofertelor

1. Dosarul de participare la licitatie se depune la Secretariatul Unitatii de Invatamant..... pana la data de.....ora..... (depunerea dosarului de participare la licitatie se va face cu o ora inaintea termenului prevazut pentru inceperea sedintei de licitatie conform anuntului pentru organizare a licitatiei si a caietului de sarcini).

2. Dosarul trebuie sa contina documentele prevazute la punctul 3 din caietul de sarcini si va fi inaintat cu o cerere catre Unitatea de Invatamant ..... pentru participare la licitatie, cerere pe care va primi numarul de inregistrare de la data si ora depunerii. De asemenea, dosarul va cuprinde si opisul

pentru documentele depuse in interiorul dosarului, inclusiv un memoriu privind activitatea desfasurata de firma.

3. In cazul in care pana la expirarea termenului limita de depunere a ofertelor nu se depun cel putin doua dosare, procedura licitatiei publice va fi reluata de la etapa depunerii ofertelor in termen de 10 zile calendaristice.

4. Dosarele primite si inregistrate dupa termenul limita de primire precizat in anuntul publicitar vor fi excluse de la licitatie si inapoiate ofertantilor.

5. Ofertantul va numerota, va semna si stampila fiecare fila cuprinsa in dosarul de participare la licitatie si va inscrie pe ultima fila numarul acestora, de asemenea sub semnatura si stampila proprie. Daca acest fapt nu este indeplinit, organizatorul licitatiei nu va purta nici o raspundere pentru eventualele consecinte ce vor decurge de aici si care vor fi stabilite de catre comisia de licitatie.

6. Ofertantul va suporta toate cheltuielile aferente intocmirii si prezentarii dosarului de participare la licitatie.

#### D. Organizarea si desfasurarea licitatiei

1. La data si ora anuntate pentru desfasurarea licitatiei vor fi prezenti membrii comisiei de licitatie constituita si reprezentantii ofertantilor (care vor prezenta si documentele de imputernicire si actele de identitate) si dupa caz, alti specialisti invitati.

2. Dosarele vor fi predate comisiei de licitatie in vederea evaluarii, verificand astfel totalitatea documentelor ce trebuia

depuse si elimina ofertantii care nu indeplinesc conditiile de eligibilitate.

3. Participantii la licitatie vor licita pentru fiecare spatiu propus, in care vor dori , desfasoare activitatea, si pentru care au depus documentatia necesara in vederea participarii si stabilirii calificarii. Pentru continuarea desfasurarii procedurii de licitatie este necesar ca dupa verificarea dosarelor ofertantilor, cel putin doua oferte sa intruneasca conditiile prevazute de lege.

Presedintele comisiei anunta pretul de pornire al licitatiei in conformitate cu Hotararea Consiliului Local nr. .... privind tarifele in Euro prevazute in contractele de inchiriere din cadrul unitatilor de invatamant, eventuale notificari cu privire la modificarea caietului de sarcini (daca este cazul).

Licitatia va fi licitatie publica deschisa cu anuntarea ofertei cu adjudecare la cel mai bun pret oferit.

Etapele de licitatie in functie de activitatea si destinatia spatiului/terenului:

- licitatia de spatii pentru activitati de invatamant particular;..... euro/mp/luna;

- licitatia de spatii pentru activitati cultural-educative: ..... euro/mp/luna;

- licitatia de spatii pentru activitati comerciale:..... euro/mp/luna;

- licitatia de spatii pentru activitati desfasurate de ONG-uri: ..... euro/mp/luna;

- licitatia pentru curte: ..... euro/mp/luna;

5. Orice incercare a unui ofertant sau actiunile corelate ale acestora care au drept scop perturbarea sedintei de licitatie poate avea ca rezultat respingerea ofertei si descalficarea ofertantilor respectivi.

6. Adjudecarea se face in favoarea ofertantului care a oferit cel mai mare pret. Rezultatul licitatiei se va cunoaste la momentul incheierii procesului verbal de adjudecare al sedintei de licitatie, iar castigatorul va fi anuntat in sens in termen de 3 zile lucratoare de la data solutionarii contestatiilor sau dupa trecerea termenului de depunere a contestatiilor, in cazul in care nu se inregistreaza contestatii, cu privire la termenul la care trebuie sa se prezinte pentru incheierea contractului si preluarea spatiului/terenului.

8. Eventualele contestatii ale licitantilor se vor depune in sens, la sediul organizatorului licitatiei in termen de 24 ore de la data organizarii licitatiei.

9. Contestatiile vor fi solutionate in termen 3 (trei) zile lucratoare de la depunerea lor de catre membrii comisiei de licitatie.

10. Data rezolvarii contestatiilor reprezinta data la care rezultatele raman definitive.

11. In cazul in care castigatorul licitatiei nu se prezinta in termen de 5 zile lucratoare de la anuntarea rezultatului in vederea incheierii contractului de inchiriere, acesta va pierde garantia de participare constituita pentru participarea la licitatie, castigator al

licitatiei fiind desemnat al doilea ofertant licitator, clasat pe acest loc in conformitate cu procesul verbal incheiat in urma sedintei de licitatie. In acesta situatie, in termen de 5 zile lucratoare de la expirarea termenului acordat primului ofertant clasat, pentru incheierea contractului de inchiriere, organizatorul licitatiei are obligatia de a transmite celuiilalt invitatia de a incheia contractul.

Daca nici in acest caz, ofertantul licitator nu se prezinta in termenul legal de a incheia contractul, acesta va pierde, de asemenea, garantia legal constituita, iar licitatia urmeaza a fi reprogramata ulterior.

12. In cazul in care licitatia publica deschisa nu a condus la desemnarea unui castigator , se va organiza o noua licitatie.

## 6. DISPOZITII FINALE

1. Ofertantii care sunt dovediti ca au stabilit cu alti ofertanti intelegeri pentru falsificarea rezultatului licitatiei vor fi exclusi de la licitatie.

2. De regula, nu se permite anulara licitatiei. In mod exceptional, anulara licitatiei se face in cazul unor abateri grave sesizate ca urmare a unor contestatii intemeiate privind organizarea si desfasurarea licitatiei care au afectat loialitatea concurentei, nu au asigurat transparenta procedurilor de licitatie sau au produs discriminari intre ofertanti. Decizia de anulare sau



amanare a licitatiei va fi luata de conducerea institutiei organizatoare a licitatiei impreuna cu comisia de licitatie.

Pretul caietului de sarcini este de .....RON .

Informatii suplimentare la Unitatea de Invatamant .....  
..... telefon.....

Director,

Sef serviciu,

PRESEDINTE DE SEDINTA,

**CONVENTIE NR.....**

din.....

in temeiul art..... din H.C.L. nr.....

**I. PARTILE CONTRACTANTE**

A. CENTRUL BUGETAR BUGETAR.....

(denumirea centrului bugetar), cu sediul in Bucuresti, str..... sectorul ....., reprezentat de ..... in calitate de director si de ..... contabil-sef, avand contul de virament nr..... deschis la ..... tel/fax..... si Scoala nr. .... cu sediul in Bucuresti, str..... nr. .... telefon ..... reprezentat prin director ..... in calitate **Locator**.

B. .... (denumirea unitatii care inchiriaza), cu sediul in ..... str. .... judetul ..... reprezentat de ..... in calitate de director si de ..... in calitate de contabil sef (director economic), avand codul fiscal nr ..... si contul de virament nr..... dul dis la

..... tel/fax ..... in calitate  
de **Locatar.**

## **II. OBIECTUL CONVENTIEI**

Art. 1. Obiectul conventiei il constituie folosinta temporara a salii  
de ..... din scoala.....  
strada ..... nr. .... in scopul organizarii si  
desfasurarii de catre locatar a activitatii de.....  
..... .

Ocuparea ocazionala a spatiilor se va face conform programului  
ce se va intocmi lunar de catre locatar.

## **III. DURATA CONVENTIEI**

Art. 2 Conventia se incheie pe o perioada de .....  
incepand cu data ..... si pana la data .....

Art. 2.1 In situatia in care intervin reglementari de natura  
patrimoniala, care depasesc limitele de competenta ale locatorului,  
perioada de inchiriere se poate scurta, partile convenind asupra  
modalitatilor concrete de conciliere.

## **IV. PRETUL SI MODALITATILE DE PLATA**

Art. 3 Tariful este de ..... euro/h conform Hotararii  
Consiliului Local nr. .... Suma datorata pentru  
ocuparea ocazionala a spatiilor se va calcula in functie de

programul lunar intocmit de locatar. Plata se va face in RON, la cursul de schimb BNR, Euro/RON din ziua facturarii care se va face pe data de 20 ale lunii.

Art. 3.1. Plata se face in termen de 5 zile de la data facturarii prin virament in contul nr. .... deschis la ..... sau in numerar, la casieria unitatii.

Art.3.2. Plata pentru utilitati se va face lunar, anticipat pentru luna urmatoare, in sistem pausal si se va face prin virament in contul nr. .... deschis la ..... sau in numerar, la casieria unitatii.

Art. 3.3. Nerespectarea de catre locatar a termenului de plata, a tarifului sau a utilitatilor atrage obligatia acestuia de plata a unor penalitati de 1% pe zi din valorile neachitate (tarif si/sau utilitati), penalitati ce vor fi calculate de la data scadentei si pana la data efectuarii platii.

Art. 3.4 Neplata tarifului si/sau a utilitatilor timp de 1 luna de la data scadentei atrage operarea PACTULUI COMISORIU EXPRES DE ULTIM GRAD si evacuarea neconditionata, din spatiul inchiriat.

## V. OBLIGATIILE PARTILOR

Art. 4. Locatorul se obliga:

a. sa puna la dispozitia locatarului spatiul .....in suprafata de..... intre orele prevazute in

programul lunar intocmit de locatar, pe intreaga perioada a inchirierii;

b. sa permita folosirea utilitatilor existente, plata acestora facandu-se in regim pausal (unde nu exista contorizare);

c. sa foloseasca in comun spatiile de acces din incinta unitatii;

d. sa nu perturbe, prin actiuni proprii, activitatea locatarului;

e. sa verifice respectarea programului lunar intocmit de locatar;

Art. 5. Locatarul se obliga:

a. sa preia spatiul inchiriat, in termen de ..... zile;

b. sa stabileasca lunar programul pentru luna in curs pentru ocuparea ocazionala a spatiilor si sa il transmita pana la data de 5 ale lunii pentru luna in curs;

c. sa plateasca suma aferenta utilitatilor in baza unei note justificative aprobata de Consiliul de Administratie al unitatii de invatamant;

d. sa plateasca suma rezultata prin aplicarea tarifului prevazut la art. 3. precum si contravaloarea utilitatilor, la termenele si in conditiile stabilite;

e. sa obtina avizele legale de functionare, pentru activitatea desfasurata;

f. sa respecte normele PSI, revenindu-i, integral, raspunderea, pentru organizarea si desfasurarea acestei activitati, dotandu-se pe cheltuiala proprie, cu materialele necesare, stingerii incendiilor si raspunzand direct de eventualele pagube produse din culpa sa;

g. sa respecte normele igienico-sanitare reglementate pentru uzul unitatilor scolare;

h. sa nu modifice unilateral obiectul activitatii sau sa procedeze la schimbarea destinatiei spatiului, prin subinchiriere sau alte forme ;

i. sa nu tulbure, in nici un fel, activitatea desfasurata de locatar;

j. sa predea la expirarea conventiei spatiile si dotarile pe care le-a preluat in aceleasi conditii in care le-a preluat;

k. sa raspunda de orice deteriorari cauzate imobilului sau mobilierului pricinuite de locatar sau de terte persoane pe durata inchirierii;

l. sa instiinteze locatatorul in maxim 24 de ore despre orice actiune a unei terte persoane care ii tulbura folosinta ;

m. sa nu efectueze lucrari de modernizare si consolidare decat cu acordul si, dupa caz, avizul, unitatii de invatamant si conducerii primariei.

n. sa anunte orice modificare in statutul juridic, act de infiintare, sediu in termenul limita de 48 ore, locatorului.

## **VI. INCETAREA CONVENTIEI**

Art.6. Contractul va inceta:

a) prin reziliere pentru neexecutare sau executare necorespunzatoare a obligatiilor contractuale;

b) denuntare unilaterală la inițiativa conducerii primăriei și a unității de învățământ dacă aceasta are nevoie de spațiul închiriat pentru procesul instructiv-educativ sau pentru nevoi cu caracter social sau dacă actele normative emise ulterior de organele ierarhic superioare vor prevedea aceasta;

c) acordul partilor;

d) în cazul operării PACTULUI COMISORIU EXPRES DE ULTIM GRAD pentru neplata chiriei și /sau a utilitatilor mai mult de 1 lună;

e) dacă apar reglementări care exced competențelor locatorului și pe care acesta nu le-a anticipat;

## **VII. FORTA MAJORA**

Art. 7. Forta majoră comunicată și dovedită de una din părți, în termen de cinci zile de la producerea evenimentului scutește de răspundere partea care o invocă, potrivit legii;

Art. 7.1 Forta majoră constituie o împrejurare de fapt neobisnuită, cauzată de evenimente imprevizibile și neimputabile niciuneia dintre părți, precum: incendii, inundații, cutremure, războaie. etc.

## **VIII. LITIGII**

Art. 8. Rezolvarea neînțelegerilor ivite între părți se va face pe cale amiabilă, iar în cazul în care acest lucru nu este

posibil, partile vor supune litigiul instantelor judecatoresti competente.

## **IX. CLAUZE SPECIALE**

Art. 9 Tariful pentru ocupare ocazionala a spatiilor poate fi modificat unilateral de locator in cazul aparitiei unor reglementari legale (hotarari de guvern, legi sau hotarari ale Consiliului Local), privind spatiile cu aceasta destinatie.

Art. 10 Sunt strict interzise cesiunea conventiei, subinchirierea in tot sau in parte a bunului inchiriat si orice forma de asociere sau colaborare.

Art. 11 Prevederile de baza ale conventiei, legate de coabitare, intretinere curenta si de plata obligatiilor financiare convenite vor fi analizate in comun sau ori de cate ori este nevoie in vederea aplicarii corectiilor si pentru aducerea lor, neintarziata, la nivelul stabilit.

Art. 12 Pentru orice modificare a clauzelor din conventie, considerate depasite sau neconcordante cu reglementarile in vigoare, se va incheia un act aditional (in cazul celor care au incheiat conventia pe o perioada mai mare).

Art. 13 Orice modificari in statutul juridic, act de infiintare, sediu al locatarului vor trebui anuntate, in termenul limita de 48 ore, locatorului.



## **X. CLAUZE FINALE**

Art. 14 Valabilitatea conventiei si a actelor aditionale se considera a fi deplin legala, doar in conditiile in care acestea poarta vizele forului ierarhic superior al unitatii locatoare si-al detinatorului de drept al spatiului.

Prezenta conventie a fost incheiata in ..... exemplare

LOCATOR

LOCATAR

DIRECTOR UNITATE DE INVATAMANT

CONTABIL SEF

VIZAT

DIRECTIA INVATAMANT CULTURA

**CONTRACT DE INCHIRIERE NR. ....**

**din .....**

**I. PARTILE CONTRACTANTE**

A. CENTRUL BUGETAR ..... (denumirea centrului bugetar), cu sediul in Bucuresti, str. ....  
..... sectorul ..... reprezentat de .....  
..... in calitate de director si de .....  
..... contabil-sef, avand contul de virament nr..... deschis la .....  
..... tel/fax ..... si Scoala nr. .... cu sediul in Bucuresti, str..... nr. .... telefon .....  
..... reprezentat prin director ..... in calitate **Locator**.

B. .... (denumirea societatii care inchiriaza), cu sediul in.....  
str..... nr ..... judetul .....  
reprezentat de..... in calitate de director si de.....  
..... in calitate de contabil sef (director economic), avand codul fiscal nr.....si contul de virament nr..... deschis la.....  
..... tel/fax ..... in calitate de Locatar.

## **II. OBIECTUL CONTRACTULUI**

Art. 2.1 Obiectul contractului il constituie inchirierea de catre ..... a spatiului/terenului in suprafata de..... in incinta ..... situata in strada ..... nr. .... in vederea .....

Art. 2.2 Predarea - primirea spatiului se va face pe baza de proces - verbal in termen de ..... zile.

## **III. DURATA CONTRACTULUI**

Art. 3.1. Prezentul contract se incheie pe o perioada de 1 an calculata de la data semnarii de catre ambele parti, respectiv de la data ..... la data de .....

Art. 3.2. In situatia in care intervin reglementari de natura patrimoniala, care depasesc limitele de competenta ale locatorului, perioada de inchiriere se poate scurta, partile convenind asupra modalitatilor concrete de conciliere.

## **IV. PRETUL SI MODALITATILE DE PLATA**

Art. 4.1. Chiria pentru spatiul inchiriat este ..... euro/luna conform Hotararii .....

Art. 4.2. Chiria se va achita in RON, lacursul BNR din data emiterii facturii.

Art. 4.3. Facturarea se face pe data de ..... a fiecărei luni, iar plata se va efectua pana pe data de ..... ale lunii.

Art. 4.4. Plata chiriei si a utilitatilor se face prin virament, pana la data de ..... ale lunii in contul nr ..... deschis la..... sau in numerar, la casieria Unitatii de Invatamant ..... pe baza de factura emisa de locator.

Art. 4.5 Plata pentru utilitati se va face lunar, anticipat, pentru luna urmatoare, in sistem pausal.

Art. 4.6 Neplata la termen a chiriei si/sau a utilitatilor atrage obligatia chiriasului de a plati penalitati de 1% calculate la valoarea chiriei neachitate, pentru fiecare zi intarziere, pana in prezinta achitarii.

Art. 4.7 Neplata chiriei si/sau a utilitatilor pe 1 (una) luna, constituie motiv de reziliere a contractului din initiativa locatorului si de evacuare neconditionata a chiriasului.

Art. 4.8 Chiria si penalitatile de intarziere pot fi modificate potrivit actelor normative si a Hotararilor ce intervin dupa incheierea contractului, cu conditia notificarii locatarului cu 10 zile inainte de aplicarea noilor tarife care se refera la activitatea in speta.

Art. 4.9 Se va excepta de la plata chiriei si a sumei aferente utilitatilor pe perioada vacantelor, locatarii a caror activitate se desfasoara in incinta unitatii de invatamant doar in timpul cursurilor elevilor si este conditionata de prezenta acestora.

## **V. OBLIGATIILE PARTILOR**

Art. 5.1 Locatorul se obliga:

- a. sa puna la dispozitia locatarului spatiul care face obiectul prezentului contract;
- b. sa foloseasca in comun spatiile de acces din incinta unitatii;
- c. sa incaseze chiria si contravaloare utilitatilor consumate lunar;
- d. sa factureze catre chirieas valoarea utilitatilor aferente spatiului inchiriat;
- e. sa asigure, contra cost, utilitatilor (apa, gaze, agent termic, canalizare, energie electrica), necesare folosirii spatiului inchiriat plata acestora facandu-se in pausal, pana la momentul contorizarii (daca unitatea nu este contorizata).
- f. sa permita locatarului amenajarea spatiului potrivit nevoilor sale de functionare, fara modificarea structurii de rezistenta;

Art. 5.2. Locatarul se obliga:

- a. sa preia spatiul/terenul inchiriat si sa-l foloseasca numai potrivit destinatiei sale;
- b. sa achite contravaloarea chiriei si a utilitatilor aferente utilizarii spatiului in cuantumul si conditiile prevazute la Capitolul IV;
- c. sa obtina avizele legale de functionare, pentru activitatea desfasurata;

d. sa execute, cu acordul locatorului, lucrari de reabilitare a spatiului, pe cheltuiala proprie si cu respectarea normelor in vigoare fara a afecta structura de rezistenta a imobilului;

e. sa respecte normele PSI, revenindu-i, integral, raspunderea, pentru organizarea si desfasurarea activitatii in speta, dotandu-se pe cheltuiala proprie, cu materialele necesare, stingerii incendiilor si raspunzand direct de eventualele pagube produse din culpa sa;

f. sa respecte normele igienico-sanitare reglementate pentru uzul unitatilor scolare;

g. sa nu tulbure, in nici un fel, activitatea desfasurata de locator,

h. sa nu comercializeze produse ce sunt interzise copiilor din unitatile de invatamant (tigari, bauturi alcoolice).

i. sa predea la expirarea contractului spatiile si dotarile pe care le-a preluat conform procesului verbal (Anexa 1)

j. chirasul se obliga sa plateasca impozitul pe cladire pentru spatiul inchiriat in conformitate cu Ordonanta Guvernului nr. 36/2002, art.4 (alin. 2), privind taxele si impozitele locale,

k. sa anunte orice modificare in statutul juridic, act de infiintare, sediu in termenul limita de 48 ore. locatorului.

## **VI. GARANTII**

Art. 6.1. Locatarul va depune la casieria Unitatii de Invatamant ..... in termen de 30 zile de la semnarea contractului o garantie reprezentand contravaloarea facturii chiriei

pe o luna, garantie ce va fi utilizata in cazul rezilierii contractului motiv de neplata la termenul stabilit la Capitolul IV - articolul 4.3. Contractul va fi reziliat de drept prin aplicarea prevederilor de la Capitolul VII, urmand ca locatorul sa retina garantia.

Art. 6.2. La incetarea contractului, locatarul va elibera garantia constituita. In cazul rezilierii contractului datorita neplatii de catre locatar, locatorul isi rezerva dreptul de a se dezdauna din suma constituita drept garantie. In afara acestei situatii speciale, locatorul nu va proceda la folosirea garantiei pentru achitarea debitului, locatarul avand obligatia de a-si achita lunar contravaloarea facturilor emise.

## **VII. INCETAREA CONTRACTULUI**

Art. 7.1. Prezentul contract poate inceta in urmatoarele situatii :

- a. la sfarsitul perioadei pentru care a fost incheiat;
- b. prin acordul scris al partilor;
- c. din initiativa chiriasului cu un preaviz de cel putin 30 de zile si cu plata la zi a chiriei si costurilor aferente utilitatilor pana la data eliberarii si predarii spatiului;
- d. din initiativa conducerii unitatii de invatamant cu un preaviz de 5 zile lucratoare pentru urmatoarele motive: chiriasul nu a platit chiria pe 1 (o) luna, a schimbat destinatia spatiului, a subinchiriat spatiul unui tert, nu respecta obligatiile ce-i revin din prezentul contract;
- e. denuntare unilaterala la initiativa conducerii Primariei sectorului 3 si a unitatii de invatamant, daca aceasta are nevoie de

spatiul inchiriat pentru procesul instructiv-educativ sau pentru nevoi cu caracter social sau daca actele normative emise ulterior de organele ierarhic superioare vor prevedea aceasta;

f. reziliere pentru nerespectarea obligatiilor asumate de catre una dintre parti;

Art. 7.2. Indiferent de motivul de incetare a contractului invocat de locator, chiriasul este obligat sa plateasca chiria pana la data predarii spatiului/terenului sau evacuarii, a costurilor aferente utilitatilor pana la aceeasi data, precum si sumele menite sa acopere prejudiciile create locatorului prin fapta sa.

## **VIII. PACT COMISORIU EXPRES**

Art. 8.1. Prezentul contract se rezilieaza fara nici o alta formalitate prealabila, in cazul nerespectarii de catre locatar a clauzelor contractuale sau daca acesta nu a platit chiria sau utilitatile in termen de o luna de la data stabilita la Capitolul IV.

## **IX. FORTA MAJORA**

Art. 9.1. Forta majora comunicata si dovedita de una din parti, in termen de cinci zile de la producerea evenimentului scuteste de raspundere partea care o invoca, potrivit legii;

Art. 9.2. Forta majora constituie o imprejurare de fapt neobisnuita, cauzata de evenimente imprevizibile si neimputabile niciuneia dintre parti, precum: incendii, inundatii, cutremure, razboaie, etc.



## **X. LITIGII**

Art. 10.1 Rezolvarea neintelegerilor ivite între parti se va face pe cale amiabila, iar în cazul în care acest lucru nu este posibil, partile vor supune litigiul instanțelor judecătorești competente.

## **XI. CLAUZE SPECIALE**

Art. 11.1 Chiria stabilită pentru închirierea spațiului poate fi modificată unilateral de locator în cazul apariției unor reglementări legale (hotărâri de guvern, legi sau hotărâri ale Consiliului Local), privind spațiile cu această destinație.

Art.11.2 Sunt strict interzise cesiunea contractului, subînchirierea în tot sau în parte a spațiului/terenului închiriat și orice formă de asociere sau colaborare.

Art. 11.3. Prevederile de bază ale contractului, legate de coabitare, întreținere curentă și de plată obligațiilor financiare convenite vor fi analizate în comun sau ori de câte ori este nevoie în vederea aplicării corecțiilor și pentru aducerea lor, neîntârziată, la nivelul stabilit.

Art.11.4. Pentru orice modificare a clauzelor din contract, considerate depășite sau neconcordante cu reglementările în vigoare, se va încheia un act adițional.

Art. 11.5. Orice modificări în statutul juridic, act de înființare, sediu al locatarului vor trebui anunțate, în termenul limită de 48 ore, locatorului.

## XII. DISPOZITII FINALE

Art. 12.1. Procesul - verbal de predare - primire a spatiului reprezinta anexa la prezentul contract si face parte integranta din acesta.

Art. 12.2. Predarea — primirea spatiului se face pe baza de proces - verbal ce se va incheia in cel mult..... zile de la data semnarii contractului.

Art. 12.3. Prezentul contract a fost incheiat in ..... exemplare, semnate de reprezentantii legali ai partilor, cate un exemplar pentru fiecare parte.

Data.....

Data.....

Locator

Locatar

DIRECTOR UNITATE INVATAMANT

DIRECTOR  
ADMINISTRATOR

CONTABIL SEF

CONTABIL

VIZAT,

DIRECTIA INVATAMANT – CULTURA

Director,

.....

**MUNICIPIUL BUCURESTI**  
**CONSILIUL LOCAL AL SECTORULUI 3**

**HOTARARE**

privind înființarea Comisiei de evaluare a persoanelor cu handicap  
pentru adulți Sector 3

Având in vedere:

- Raportul de specialitate ai Direcției Generale de Asistența Socială și Protecția Copilului Sector 3
  - prevederile art. 13 din O.G. nr. 14/2003 privind înființarea, organizarea și funcționarea Autorității Naționale pentru Persoanele cu Handicap, modificată și completată prin O.G 51/2005
  - propunerea Direcției de Sănătate Publică a Municipiului București nr. 15464/22.09.2005;
  - avizul pentru conformitate al Autorității Naționale pentru Persoanele cu Handicap;
  - avizele comisiilor de specialitate;
- In temeiul art. 46 alin. 1 și art. 95 alin. 2 lit. n) din Legea nr. 215/2001 privind administrația publică locală

**CONSILIUL LOCAL AL SECTORULUI 3**

**Hotărâște:**

**Art. 1** – Se aproba înființarea Comisiei de evaluare a persoanelor cu handicap pentru adulți sector 3. Componența Comisiei e prevăzută în Anexa 1 la prezenta hotărâre.

**Art. 2** – Activitatea de secretariat a Comisiei este asigurata de un operator calculator si de 2 secretari, ce urmează a fi nominalizați prin dispoziție a directorului general al D.G.A.S.P.C. Sector 3.

**Art. 3** – Se stabilește indemnizația cuvenita fiecarui membru al Comisiei de evaluare a persoanelor cu handicap pentru adulți Sector 3, cu excepția președintelui, in quantum lunar brut de 20% din indemnizația primarului, stabilita potrivit reglementarilor legale in vigoare. Indemnizatia se acorda proporțional cu numărul de ședințe la care membri comisiei au participat in luna respectiva

**Art. 4** – La data intrării in vigoare a prezentei se abroga Hotărârile Consiliului Local Sector 3 nr. 15/2003 privind înființarea Comisiei de expertiza medicala a persoanelor cu handicap pentru adulți, nr. 65/2003 privind modificarea si completarea H.C.L.S. 3 referitoare ia înființarea Comisiei de expertiza medicala a persoanelor cu handicap pentru adulți si nr. 99/2004 privind modificarea indemnizației acordate membrilor Comisiei de expertiza medicala a persoanelor cu handicap pentru adulti.

**Art. 5** – Direcția Generala de Asistenta Sociala si Protecția Copilului Sector 3 va asigura aducerea la indeplinire a prezentei hotărâri,

**Art. 6** – Prezenta hotărâre intra în vigoare începând cu data afișării la sediul Primăriei sectorului 3 din str. Parfumului nr. 2-4 sector 3.

PRESEDINTE DE SEDINTA,

Anca Mariana Paponi

CONTRASEMNEAZA

SECRETAR,

Marius Mihaita

Nr. 109

22. 11. 2005

Componenta  
Comisiei de evaluare a persoanelor cu handicap pentru adulți  
Sector3

Presedinte	Dr. Cornelia Stoiculescu	Medic primar în expertiza medicala si recuperarea capacitatii de munca, absolvent de cursuri de management in domeniul sociomedical Medic specialist medicina de familie
------------	-----------------------------	---

Membrii	Dr. Dana Baron	Reprezentant Asociatia "Trebuie"
---------	----------------	-------------------------------------

	Victor Musat	Psiholog
--	--------------	----------

	Ligiana Petre	Asistent social
--	---------------	-----------------

Adriana Median

PRESEDINTE DE SEDINTA

**MUNICIPIUL BUCURESTI**  
**CONSILIUL LOCAL AL SECTORULUI 3**

**HOTARARE**

privind aprobarea listelor cu beneficiarii de gratuitati pe transportul urban cu mijloace de transport in comun de suprafata si/sau cu metrourul conform O.U.G. nr. 102/1999

Avand in vedere:

- Raportul de specialitate al Directiei Generale de Asistenta Sociala si Protectia Copilului Sector 3;
- Conventia nr. 58.02.13/2703/3276/2004 incheiata intre S.C. Metrorex SA si D.G.A.S.P.C. Sector 3;
- Prevederile art.18 alin.1 lit. (j) si art.19 alin.1 lit. (g) din O.U.G. nr. 102/1999, aprobata prin Legea nr. 519/2002, cu completarile si modificarile ulterioare;
- Prevederile art. 4 alin. 2 din anexa 1 la Ordinul nr. 609/290/2003 al M.L.P.T.L. si S.G.G. pentru aprobarea normelor metodologice privind modalitatea de acordare a gratuitatii transportului urban cu mijloacele de transport in comun de suprafata sau cu metrourul si interurban, precum si pentru stabilirea cuantumului acestei gratuitati pentru persoanele cu handicap accentuat si grav, precum si pentru asistentii personali sau insotitorii acestora;
- Hotararea Consiliului Local Sector 3 nr. 58/2004 privind infiintarea Directiei Generale de Asistenta Sociala si Protectia Copilului sector 3;

- Avizele comisiilor de specialitate,

In temeiul art. 46 alin. 1 si art. 95 alin. 2 lit. (n) din Legea nr. 215/2001 privind administratia publica locala,

## CONSILIUL LOCAL AL SECTORULUI 3

### **Hotărâște:**

**Art. 1** – Se aproba lista persoanelor cu handicap accentuat sau grav care beneficiaza de abonamente lunare gratuite RATB (Anexa 1) si cartele magnetice gratuite Metrorex (Anexa 2), pentru luna octombrie 2005.

**Art. 2** – Se aproba lista asistentilor personali ai persoanelor cu handicap grav, care beneficiaza de abonamente lunare gratuite RATB (Anexa 3) si cartele magnetice gratuite Metrorex (Anexa 2), pentru luna octombrie 2005.

**Art. 3** – Directia Generala de Asistenta Sociala si Protectia Copilului, pe baza documentelor eliberate de institutiile abilitate, va distribui beneficiarilor abonamentele lunare si cartelele magnetice.

**Art. 4** – Directia Generala de Asistenta Sociala si Protectia Copilului Sector 3 va lua masuri de aducere la indeplinire a prevederilor prezentei hotarari.



**Art. 5** – Prezenta hotarare intra in vigoare incepand cu data afisarii la sediul Primariei sectorului 3 din str. Parfumului nr. 2-4, sector 3.

PRESEDINTE DE SEDINTA,

Anca Mariana Paponi

CONTRASEMNEAZA

SECRETAR,

Marius Mihaita

Nr. 110

22.11.2005

**MUNICIPIUL BUCURESTI**  
**CONSILIUL LOCAL AL SECTORULUI 3**

**HOTĂRÂRE**

privind modificarea componentei Comisiei pentru Protecția  
Copilului Sector 3

Având în vedere:

- Raportul de specialitate al Secretarului Sectorului 3
- Hotărârea Consiliului Local al Sectorului 3 nr. 98/16.12.2004 privind reorganizarea Comisiei pentru Protecția Copilului Sector 3 și aprobarea componentei acesteia;
  - prevederile art. 104 din Legea nr. 272/2004 privind protecția și promovarea drepturilor copilului;
  - prevederile act. 5 alin. 2 lit. e) și art. 8 lit. b) – e) din HG nr. 1437/2004 privind organizarea și metodologia de funcționare a comisiei pentru protecția copilului;
  - avizele comisiilor de specialitate din cadrul Consiliului Local al Sectorului 3.

În temeiul art. 46 alin. 1 și art. 95 alin. 4 din Legea nr. 215/2001 privind administrația publică locală.

**CONSILIUL LOCAL AL SECTORULUI 3**

**Hotărâște:**

**Art. 1** – Se aprobă modificarea componentei Comisiei pentru Protecția Copilului Sector 3. Membrii Comisiei sunt nominalizați în Anexa nr. 1 la prezenta hotărâre.

**Art. 2** – De la data intrării in vigoare a prezentei, se modifica in mod corespunzător Anexa nr. 1 la Hotărârea Consiliului Local Sector 3 nr. 98/16.12.2004.

**Art 3** – Direcția Generala de Asistența Sociala și Protecția Copilului Sector 3 va asigura aducerea la indeplinire a acestei hotărâri.

**Art. 4** – Prezenta hotărâre intra in vigoare incepand cu data afișării la sediul Primăriei sectorului 3 din str. Parfumului nr. 2-4, sector 3.

PRESEDINTE DE SEDINTA,

Anca Mariana Paponi

CONTRASEMNEAZA

SECRETAR,

Marius Mihaita

Nr. 111

22. 11. 2005

COMPONENTA  
PENTRU PENTRU PROTECȚIA COPILULUI SECTOR 3

1. MARIUS MIHAITA Secretar Consiliul Local Sector 3	- Presedinte
2. FLORIN STEFAN VASILE Director General D.G.A.S.P.C. Sector 3	- Vicepresedinte
3. VALERIU VOINICU Director Executiv Adjunct Directia de Munca, Solidaritate Sociala si Familie	- Membru
4. DR. GEORGETA MARSANU Medic primar pediatrie Ambulatoriu Spitalul Clinic pentru Copii "Dr. V. Gomoiu"	- Membru
5. CORNELIA MORARU Comisar Sectia 10 Politie	- Membru
6. SILVIA DONCIU Director Scoala Speciala nr. 5	- Membru
7. OTILIA BOCIOACA Asistent Social Fundatia "Sf. Dimitrie"	- Membru

PRESEDINTE DE SEDINTA

**MUNICIPIUL BUCURESTI**  
**CONSILIUL LOCAL AL SECTORULUI 3**

**HOTĂRÂRE**

privind modificarea metodologiei de acordare a ajutoarelor de urgenta persoanelor si familiilor in vederea prevenirii si depășirii unor situații de dificultate, vulnerabilitate sau dependenta care pot duce la marginalizare si excluziune sociala

Având in vedere:

- Raportul de specialitate al Direcției Generale de Asistența Sociala si Protecția Copilului Sector 3;

- Hotărârea Consiliului Local Sector 3 nr. 19/16.02.2005 privind aprobarea metodologiei de acordare a ajutoarelor de urgenta persoanelor si familiilor in vederea prevenirii si depășirii unor situații de dificultate, vulnerabilitate sau dependenta care pot duce la marginalizare si excluziune sociala;

- prevederile O.G. nr. 68/2003 privind serviciile sociale;

- prevederile art. 28 din Legea nr. 416/2001 privind venitul minim garantat;

- prevederile art. 48-56 din H.G. nr. 1149/2002 pentru aprobarea Normelor metodologice de aplicare a prevederilor Legii nr. 116/2002 privind prevenirea si combaterea marginalizării sociale;

- avizele comisiilor de specialitate din cadrul Consiliului Local al Sectorului 3.

In temeiul art. 46 alin. 1 si art. 95 alin. 2 lit n) din Legea nr. 215/2001 privind administratia publica locala.

## CONSILIUL LOCAL AL SECTORULUI 3

### **Hotărâște:**

**Art. 1** – Se aproba metodologia de acordare a ajutoarelor de urgenta persoanelor si familiilor in vederea prevenirii si depășirii unor situații de dificultate, vulnerabilitate sau dependenta care pot duce la marginalizare si excluziune sociala, conform Anexei 1 la prezenta hotărâre.

**Art. 2** – La data intrării in vigoare a prezentei se abroga Hotărârea Consiliului Local Sector 3 nr. 19/16.02.2005.

**Art. 3** – Primarul Sectorului 3 si Direcția Generala de Asistenta Sociala si Protecția Copilului Sector 3 vor asigura aducerea la indeplinire a prezentei hotărâri.

**Art. 4** – Prezenta hotărâre intra in vigoare incepand cu data afișării la sediul Primăriei sectorului 3 din str. Parfumului nr. 2-4, sector 3.

PRESEDINTE DE SEDINTA,

Anca Mariana Paponi

CONTRASEMNEAZA

SECRETAR,

Marius Mihaita

Nr. 112

22. 11. 2005

METODOLOGE DE ACORDARE A AJUTOARELOR DE  
URGENTA PERSOANELOR SI FAMILIILOR, IN VEDEREA  
PREVENIRII SI DEPĂȘIRII UNOR SITUAȚII DE DIFICULTATE,  
VULNERABILITATE SAU DEPENDENTA CARE POT DUCE LA  
MARGINALIZARE SI EXCLUZIUNE SOCIALA

Ajutorul de urgenta se poate acorda o singura data pe an, in vederea depășirii unei stări de necesitate sau a unei alte situații deosebite, de criza, in care se afla la un moment dat o persoana singura/familie.

Acte necesare la întocmirea dosarului de solicitare a ajutorului de urgenta:

- Cerere;
- CI/BI pentru toți membrii familiei care au implinit vârsta de 14 ani;
- Certificatele de naștere ale copiilor;
- Certificat de căsătorie;
- Hotărâre judecătoreasca definitiva de divort;
- Hotărâre definitiva de incredintare a minorilor si/sau stabilire a pensiei alimentare;

- Adeverința de salariu/ talon de pensie/ talon de șomaj;
- Talon orice alt tip de alocație/indemnizație;
- Declarație notarială pentru cei care nu realizează venituri;
- Adeverința de la Agenția de Ocupare a Forțelor de Muncă București;
- Adeverința școlară care să menționeze dacă copilul primește/ nu primește bursa;
- Certificat fiscal eliberat de Administrația Financiară pentru persoanele care au implinit 18 ani;
- Certificat eliberat de Direcția de Venituri, Impozite și Taxe Locale pentru persoanele care au implinit 18 ani;
- Documente justificative care atestă starea de necesitate sau situația deosebită în care se află familia/persoana singură;
- Orice alte acte necesare soluționării cazului.

În cazul în care solicitantul refuză să furnizeze actele necesare întocmirii dosarului sau informațiile necesare pentru realizarea anchetei sociale, se consideră că persoana/familia nu îndeplinește condițiile de acordare a ajutorului de urgență și cererea nu se mai procesează.

Pentru acordarea ajutoarelor de urgență, la nivelul Direcției Generale de Asistență Socială și Protecția Copilului Sector 3 se va constitui o comisie, prin decizie a Directorului General. Comisia va



analiza fiecare dosar si va face propuneri Primarului Sectorului 3 de a solicitării de acordare a ajutorului de urgenta. Dezbaterile din cadrul comisiei vor fi consemnate intr-un proces-verbal de ședința, care va fi semnat de fiecare din membrii.

**Capitolul I.** Ajutoare de urgenta acordate persoanelor sau familiilor aflate in situații de necesitate datorate calamităților naturale, incendii sau accidente

Dosarul de solicitare a ajutorului de urgenta va fi completat si cu următoarele acte:

- Proces-verbal incheiat de autoritatea competenta sa constate starea de fapt a producerii calamității, incendiului sau accidentului;
- Declarația notariala a solicitantului prin care declara ca locuința nu este asigurata si nici nu a primit alte ajutoare;
- Justificarea starii de necesitate; in cazul locuințelor afectate de calanfiitati/incendii, ajutorul se va acorda numai daca solicitantul nu are alta locuința in proprietate;
- expertiza tehnica efectuata de un expert autorizat MLPAT care sa constate cuantumul pagubei suferite de o locuința;
- actul de proprietate al locuinței;

Ajutorul de urgenta se poate acorda in procent de pana la 70% din cuantumul pagubei constatate prin expertiza, fara a putea depasi suma de 100 milioane si va fi stabilit tinand seama de situația sociala a solicitantului.

In cazul unor calamități, incendii sau accidente care afectează simultan mai multe locuințe, dacă valoarea cumulată a pagubelor depășește 100 milioane, ajutoarele de urgență vor fi acordate numai prin hotărâre a Consiliului Local al sectorului 3, după identificarea altor de finanțare decât cele aprobate în bugetul D.G.A.S.P.C. Sector 3 pentru plata ajutoarelor sociale.

**Capitolul II.** Ajutoare de urgență acordate persoanelor sau familiilor în vederea prevenirii și depășirii unor situații de dificultate

Categoriile de beneficiari ai ajutorului de urgență:

1. Persoane vârstnice: persoane care au împlinit vârsta de pensionare stabilită de lege și se află într-o situație de criză.

Este considerată ca fiind în situație de criză persoana vârstnică ale cărei venituri lunare depășesc 200 lei/persoană aflată în una din următoarele situații:

- are restante la furnizorii de servicii publice de strictă necesitate (energie electrică, apă, gaze naturale, termoficare),
- boli severe.

Ajutorul de urgență poate consta în:

- decontarea cheltuielilor legate de proteze, medicamente, alte accesorii medicale și intervenții chirurgicale
- pentru cazurile în care Casa de Asigurări de Sănătate nu asigură în totalitate suma necesară procurării acestora, D.G.A.S.P.C. va acoperi diferența,

- pentru cazurile în care Casa de Asigurări de Sănătate nu suportă nici o cotă parte din costul acestora, suma necesară va fi acoperită integral prin ajutor financiar

- decontarea parțială a restantelor la furnizorii de servicii publice de stricta necesitate

- acordarea unor sume pentru achiziționarea alimentelor de baza, in cuantum maxim de 3.000.000 lei, pentru vârstnicii care nu beneficiază de masa caldă la domiciliu sau la cantina socială.

Persoane singure încadrate in gradul I/II de handicap sau cu boii severe.

Este considerata ca fiind in situație de criza persoana singura cu handicap gradul I/II sau cu li severe aie cărei venituri lunare nu depășește 180 lei si care se afla in cel puțin una din urmatoarele situatii:

- nu are un loc de munca;
- are restante la furnizorii de servicii publice de stricta necesitate (energie electrica. apa, gaze naturale, termoficare);

Ajutorul de urgenta poate consta in:

- decontarea cheltuielilor legate de proteze, medicamente, alte accesorii medicale si intervenții chirurgicale

- pentru cazurile în care Casa de Asigurări de Sănătate nu asigură în totalitate suma necesară procurării acestora, D.G.A.S.P.C. va acoperi diferența,

- pentru cazurile în care Casa de Asigurări de Sănătate nu suportă nici o cotă parte din costul acestora, suma necesară va fi acoperită integral prin ajutor financiar

- decontarea parțială a restanțelor la furnizorii de servicii publice de stricta necesitate

- acordarea unor sume pentru achiziționarea alimentelor de baza, în cuantum maxim 3.000.000 lei, pentru vârstnicii care nu beneficiază de masa caldă la domiciliu sau la cantina socială.

### 3. Persoane singure, cu unul sau mai mulți copii în întreținere

Este considerată ca fiind în situație de criză persoana ale cărei venituri lunare nu depășesc 200 lei/membru de familie și care se află în cel puțin una din următoarele situații:

- nu are un loc de muncă;
- are restante la furnizorii de servicii publice de stricta necesitate (energie electrică, apă, gaze naturale, termoficare);
- este persoana cu handicap gradul I/II sau are în întreținere un copil încadrat în gradul I/II de handicap;
- boli severe ale adultului/copilului aflat în întreținere.

Pot beneficia de ajutor de urgență persoanele ai căror copii de vârstă școlară fecventează o formă de învățământ prevăzută de lege.

Ajutorul de urgență poate fi acordat persoanelor care au capacitate de muncă, numai în condițiile în care acestea sunt luate în evidență Agenției pentru Ocuparea Forțelor de Muncă nu au refuzat un loc de muncă.

Ajutorul de urgenta poate consta in:

- decontarea cheltuielilor legate de proteze, medicamente, alte accesorii medicale si intervenții chirurgicale
- cazurile în care Casa de Asigurări de Sănătate nu asigură în totalitate suma necesară procurării acestora, D.G.A.S.P.C. va acoperi diferența,
- pentru cazurile în care Casa de Asigurări de Sănătate nu suportă nici o cotă parte din costul acestora, suma necesară va fi acoperită integral prin ajutor financiar
- decontarea parțiala a restantelor la furnizorii de servicii publice de stricta necesitate
- acordarea unor sume pentru achiziționarea alimentelor de baza, rechizite sau echipamente de baza in cuantum maxim de 3.000.000 lei.

#### 4. Familii cu unul sau mai mulți copii in intretinere

Este considerata ca fiind in situație de criza familia aie cărei venituri lunare nu depășesc 180 lei/membru de familie si ai cărei intretinatori se afla, fiecare, in una din următoarele situații:

- pierderea capacității de munca;
- lipsa unui loc de munca, in cazul in care persoana se afla in evidenta Agenției pentru Ocuparea Forțelor de Munca si nu a refuzat un loc de munca;
- boli severe;
- este persoana cu handicap gradul I/II sau are in intretinere un copil incadrat in gradul I/II de handicap

Pot beneficia de ajutor de urgenta persoanele ai caror copii de varsta școlara frecventează o forma de invatamant prevăzuta de lege.

Ajutorul de urgenta poate consta in:

- decontarea cheltuielilor legate de proteze, medicamente, alte accesorii medicale si intervenții chirurgicale
- pentru cazurile în care Casa de Asigurări de Sănătate nu asigură în totalitate suma necesară procurării acestora, D.G.A.S.P.C. va acoperi diferența,
- pentru cazurile în care Casa de Asigurări de Sănătate nu suportă nici o cotă parte din costul acestora, suma necesară va fi acoperită integral prin ajutor financiar
- decontarea parțiala a restantelor la furnizorii de servicii publice de stricta necesitate
- acordarea unor sume pentru achiziționarea alimentelor de baza, rechizite sau echipamente de baza in cuantum maxim de 3.000.000 lei.

5. Persoane/familii beneficiare ale Legii nr. 416/2001 privind venitul minim garantat

Ajutorul de urgenta poate consta in:

- decontarea cheltuielilor legate de proteze, medicamente, alte accesorii medicale si intervenții chirurgicale

- pentru cazurile în care Casa de Asigurări de Sănătate nu asigură în totalitate suma necesară procurării acestora, D.G.A.S.P.C. va acoperi diferența,
- pentru cazurile în care Casa de Asigurări de Sănătate nu suportă nici o cotă parte din costul acestora, suma necesara va fi acoperită integral prin ajutor financiar
- decontarea parțiala a restantelor la furnizorii de servicii publice de stricta necesitate
- acordarea unor sume pentru achiziționarea alimentelor de baza, rechizite sau echipamente de baza in cuantum maxim de 3.000.000 lei.

**Capitolul III.** Ajutoare de urgenta acordate persoanelor sau familiilor beneficiare ale serviciilor oferite de Centrul de Urgenta pentru Persoane fara Adăpost si de Complexul de servicii – Centru Maternal.

Ajutorul de urgenta poate consta in suportarea costurilor legate de inchirierea unei locuințe, pentru o perioada de 1 – 6 luni, in vederea reintegrării sociale a beneficiarilor.

Suma acordata nu poate depasi 600 lei/iuna pentru mamele care părăsesc Centrul Maternal si 400 lei/luna pentru persoanele care părăsesc C.U.P.A. si va fi plătită direct locatorului, in baza contractului de închiriere incheiat intre acesta si beneficiarul ajutorului de urgenta.

Acest ajutor se acorda numai in baza planului de servicii aprobat, pentru fiecare categorie de beneficiari, in măsura in care acesta prevede necesitatea acestei prestații ca forma de susținere pentru reintegrarea sociala a persoanei/familiei

Poate beneficia de ajutor de urgenta astfel acordat, numai persoana care face dovada ca a incheiat un contract de munca, depășind astfel starea de dependenta.

PRESEDINTE DE SEDINTA



**MUNICIPIUL BUCURESTI**  
**CONSILIUL LOCAL AL SECTORULUI 3**

**HOTĂRÂRE**

privind desemnarea reprezentanților Consiliului Local sector 3 în  
comisiile de evaluare și asigurarea calității educației în unitățile de  
învățământ preuniversitar din sectorul 3

Având în vedere:

- Raportul de specialitate al Serviciului învățământ;
- Avizele comisiilor de specialitate.
- prevederile art. 11 din Ordonanța de urgență nr. 75/2005 privind asigurarea calității educației.

În temeiul prevederilor art. 46, alin. 1 și art. 95, alin. 2, lit. j din Legea nr. 215/2001, privind administrația publică locală, modificată și completată.

**CONSILIUL LOCAL AL SECTORULUI 3**

**Hotărâște:**

**Art. 1** – Se aprobă desemnarea reprezentanților Consiliului Local sector 3 în comisiile de evaluare și asigurare calității educației în unitățile de învățământ preuniversitar din sectorul 3, conform Anexei nr. 1, care face parte integrantă din prezenta.

**Art 2** – Primarul Sectorului 3 și Direcția învățământ – Cultură, vor lua măsuri pentru ducerea la îndeplinire a prezentei hotărâri.

**Art. 3** – Prezenta hotărâre intră în vigoare începând cu data afișării la sediul Primăriei sectorului 3 din str. Parfumului nr. 2 – 4, sector 3.

PRESEDINTE DE SEDINTA,

Anca Mariana Paponi

CONTRASEMNEAZA

SECRETAR,

Marius Mihaita

Nr. 113

22. 11. 2005

DIRECȚIA ÎNVĂȚĂMANT-CULTURA  
SERVICIUL ÎNVĂȚĂMANT

TABEL CU UNITĂȚILE DE ÎNVĂȚĂMANT DE PE RAZA  
SECTORULUI 3

Consilieri locali propuși

Nr. Crt.	Unitatea de învățământ	Adresa	Numele și prenumele	Nr. telefon
0	1	2	3	4
1	Grădinița nr. 3	Str. Pl. Nedelcu Ioan 31	Avram Iancu	0745179821
2	Grădinița nr. 13	Str. Fildesului 1 A	Petcu Marius	0741229384
3	Grădinița nr. 24	Str. Nicolae Pascu 12	Comanescu Mihai	0741229387
4	Grădinița nr. 38	Str. Odobesti nr. 7	Alexe Florin	0741229381
5	Grădinița nr. 49	Str. Pictor Ion Tuculescu 38A	Ghita Adrian	0745179805
6	Grădinița nr. 64	Aleea Ramnicu Sarat 1	Stan Razvan Ciudomirov Mihai	0741229389 0744895097
7	Grădinița nr. 154	Bd. Basarabiei 50	Tapu Tamara Stan Victor	0741229832 0744250023
8	Grădinița nr. 160	Aleea Perisor nr.9	Munteanu Ion	0745179816

0	1	2	3	4
9	Gradinita nr. 161	Str. Branduselor 37-43	Toba Emilian	0724255814 0741229375
10	Gradinita nr. 183	Aleea Barajul Uzului 9	Ermeneanu Iulian	0741229380 0722200758
11	Gradinita nr. 187	Str. Magnetului 1	Burciu Cristian	0721354959
12	Gradinita nr. 191	Str. Cozla 1	Banu Alina	0745179801
13	Gradinita nr. 196	Str. Petre Ionescu 76	Ransburg Viorica	0724840421 0741229379
14	Gradinita nr. 211	Str. Cubului 1	Ceausi Constantin	0745179811
15	Gradinita nr. 216	Str. Barajul Rovinari 10	Petcu Marius	0741229384 0724332224
16	Gradinita nr. 231	Str. Codrii Neamtului 68	Lemnaru Cristian	0744629240
17	Gradinita nr. 232	Str. Patriotilor 3	Dinu Maria Mirela	0721279092 0741229376
18	Gradinita nr. 239	Str. Dristor 102	Paponi Anca	0745179820
19	Gradinita nr. 240	Str. Rotunda 1	Popescu Constantin	0740019752 0741229374
20	Gradinita nr. 241	Str. Rotunda 19	Lemnaru Cristian	0744629240
21	Gradinita nr. 255	Bd. Energeticienilor 3	Balota Mihai	0744327194 0741229388
22	Gradinita nr. 284	Bd. Basarabiei 256	Popescu Constantin	0740019752 0752339374
23	Scoala nr. 16	Intr. C-tin Brancusi 7	Stan Razvan	0741229389 0723378638

0	1	2	3	4
24	Scoala nr. 20	Str. Prevederii 19	Ghita Adrian	0788333050 0745179805
25	Scoala nr. 21	Aleea Baraj Rovinari 1	Stan Razvan	0741229389 0723378638
26	Scoala "Mexic" nr. 22	Bd. 1 Decembrie 1918 nr. 28	Avram Vasile	0745179821
27	Scoala nr. 47	Sos. Gari Catelu 130	Toba Emilian	0724255814 0741229375
28	Scoala nr. 54	Str. Istriei 19	Ciudomirov Mihai	0744895097 0744759821
29	Scoala nr. 55	Str. Industriilor nr. 46	Ermeneanu Iulian	0741229380 0722200758
30	Scoala nr. 67	Str. Magnetului 1- 3	Petcu Marius	0741229384 0724332224
31	Scoala nr. 70	Str. Tiglina 37	Radu Claudia	0741229385 0723228227
32	Scoala nr. 73	Str. Matei Basarab 28-30	Tapu Tamara	0741229382 0744250023
33	Scoala nr. 75	Str. Pictor Gh. Petrascu 49	Avram Vasile	0745179821
34	Scoala nr. 78	Sos. Garii Catelu nr. 50	Stan Razvan	0741229389 0723378638
35	Scoala nr. 80	Calea Duesti 191	Ghita Adrian	0788333050 0745179805
36	Scoala nr. 81	Str. Nerva Traian 33	Ermeneanu Iulian	0741229380
37	Scoala nr. 82	Str. Jean Steriadi 17	Ermeneanu Iulian	0741229380

0	1	2	3	4
38	Scoala nr. 84	Calea Vitan 135	Balota Mihai	0744327194 0741229388
39	Scoala nr. 86	Intr. Reconstructiei 6A	Toba E milian Andrei Ioan	0724255814 0741229375
40	Scoala nr. 87	Str. Ramnicu Valcea 32	Ermeneanu Iulian Ciudomirov Mihai	0741229380 0744759821
41	Scoala nr. 88	Str. Odobesti nr. 3	Alexe Alexandru	0741229381
42	Scoala "Nicolae Labis" nr. 89	Str. Fridei nr. 2	Alexe Alexandru	0741229381
43	Scoala nr. 92	Aleea Vlahita 1A	Burciu Cristian	0721354959
44	Scoala nr. 94	Aleea Baraj lezer nr. 8	Banu Alina	0745179801
45	Scoala nr. 95	Str. Foisorului 111-113	Balota Mihai	0744327194 0741229388
46	Scoala nr. 112	Str. Patului nr. 2	Ransburg Viorica	0724840421 0741229379
47	Scoala nr. 116	Str. Gura Ialomitei 20	Andrei Ioan	0723650618 0723324542
48	Scoala nr. 149	Aleea Perisoru 4	Munteanu Ioan	0745179816
49	Scoala nr. 195	Aleea Lunca Bradului 2	Ermeneanu Iulian	0741229380 0722200758
50	Scoala "F. G. Lorca" nr. 196	Str. Cozla nr. 1	Petcu Marius	0741229384 0724332224

0	1	2	3	4
51	Scoala nr. 199	Bd. Nicolae Grigorescu 14	Stan Victor	0744359825
52	Scoala nr. 200	Str. Postavarul nr. 13	Ransburg Viorica Petcu Marius	0724840421 0741229379
53	Scoala Speciala nr. 5	Str. Turturelelor 13	Cunea Calin	0745342801 0745341457
54	Scoala de muzica si arte plastice nr. 5	Str. Vasile Lucaciu 16	Tudoroiu Lucretiu	0741229383 0744537740
55	Colegiul National "Matei Basarab"	Str. Matei Basarab 32-34	Tapu Tamara Ceausi Constantin	0741229382
56	Liceul Teoretic "Al. I. Cuza"	Aleea Barajul Dunarii 5	Comanescu Mihai Stan Razvan	0741229387
57	Liceul Bilingv "Decebal"	Bd. Energeticienilor 9-11	Ermeneanu Iulian Ceausi Constantin	0741229380 0745179811
58	Liceul Teoretic "Dante Alighieri"	Aleea Fuiorului	Busuioc Monica	0741229377
59	Scoala Superioara Com. "Nicolae Kretzulescu"	Str. Hristo Botev 17	Radu Claudia Lemnaru Mihai	0741229385 0744629240
60	Liceul Teoretic Baptist Logos	Str. Prevederii 19	Balota Mihai	0741229388

0	1	2	3	4
61	Grup Scolar C-tii "Anghel Saligny"	Bd. Nicolae Grigorescu 12	Stan Victor	0744359825
62	Grup Scolar C-tii Montaj "Mihai Bravu"	Sos. Mihai Bravu 428	Paponi Anca	0745179820
63	Grup Scolar C-tii Montaj "Elide Radu"	Bd. Energeticienilor 5	Dinu Maria	0721279092
64	Grup Scolar Industrial "Nichita Stanescu"	Str. Lucretiu Patrascanu 3	Petcu Marius Comanescu Mihai	0741229384 0741229387
65	Grup Scolar Chimie	Bd. Th. Pallady 26	Munteanu Ion Popescu Constantin	0745179816 0741229374
66	Liceul Teoretic "Benjamin Franklin"	Str. Pictor Gh. Tatarascu 1	Popescu Constantin	0741229374
67	Grup Scolar Unirea	Str. Sborului 7-9	Banu Alina Lemnaru Mihai	0745179801 0744629240
68	Grup Scolar Industrial	Calea Dudesti 127	Paponi Anca	0745179820
69	Grup Scolar Industrial "Nicolae Nedelcu"	Str. Pictor Tuculescu 42	Chesoi Ioan	0745179814



0	1	2	3	4
70	Grup Scolar Industrial Republica	Bd. Basarabia 256	Popescu Constantin	0741229374
71	Grup Scolar Industrial Republica 19 RATB	Bd. Th. Pallady 250	Radu Claudia	0741229385

INTOCMIT,  
Lorena-Mirela Bardan

**MUNICIPIUL BUCURESTI**  
**CONSILIUL LOCAL AL SECTORULUI 3**

**HOTĂRÂRE**

privind desemnarea reprezentanților Consiliului Local sector 3 în  
consiliile ele administrație a unităților de învățământ preuniversitar  
– grădinițe din sectorul 3

Având în vedere:

- Raportul de specialitate al Serviciului învățământ;
- Avizele comisiilor de specialitate.
- prevederile art. 145. alin. 6 din Legea nr. 84/1995.  
republicată și modificată
- prevederile art. 33, alin. 1 din Ordinul Ministerului Educației și  
Cercetării nr. 4925/2005.

In temeiul prevederilor art. 46. alin. 1 si art. 95. alin. 2, lit. j din  
Legea nr. 215/2001, privind administrația publică locală, modificată  
și completată.

**CONSILIUL LOCAL SECTOR 3**

**Hotărâște:**

**Art. 1** – Se aprobă desemnarea reprezentanților Consiliului  
Local sector 3 în consiliile de administrație a unităților de  
învățământ preuniversitar – grădinițe din sectorul 3, conform  
Anexei nr. 1, care face parte Integrantă din prezenta.

**Art. 2** – Primarul Sectorului 3 și Direcția învățământ – Cultură, vor lua măsuri pentru ducerea la îndeplinire a prezentei hotărâri.

**Art. 3** – Prezenta hotărâre intra în vigoare începând cu data afișării la sediul Primăriei sectorului 3 din str. Parfumului nr. 2-4, sector 3.

PRESEDINTE DE SEDINTA,

Anca Mariana Paponi

CONTRASEMNEAZA

SECRETAR,

Marius Mihaita

Nr. 114

22. 11. 2005

DIRECTIA INVATAMANT-CULTURA  
SERVICIUL INVATAMANT

TABEL CU UNITĂȚILE DE INVATAMANT DE PE RAZA  
SECTORULUI 3

Consilieri locali propuși

Nr. Crt	Unitatea de invatamant	Adresa	Numele si prenumele	Nr. telefon
0	1	2	3	4
1	Gradinita nr. 3	Str. Pl. Nedelcu	Avram Vasile	0745179821
2	Gradinita nr. 13	Str. Fildesului 1A	Petcu Marius	0741229384
3	Gradinita nr. 24	Str. Nicolae Pascu 12	Comanescu Mihai	0741229387
4	Gradinita nr. 38	Str. Odobesti nr. 7	Alexe Florin	0741229381
5	Gradinita nr. 49	Str. Pictor Ion Tuculescu 38A	Ghita Adrian	0745179805
6	Gradinita nr. 64	Aleea Ramnicu Sarat 1	Stan Razvan Ciudomirov Mihai	0741229389  0744895097
7	Gradinita nr. 154	Bd. Basarabiei 50	Tapu Tamara Stan Victor	0741229382  0744250023
8	Gradinita nr. 160	Aleea Perisor nr. 9	Munteanu Ion	0745179816

0	1	2	3	4
9	Gradinita nr. 161	Str. Branduselor 37-43	Toba Emilian	0724255814 0741229375
10	Gradinita nr. 183	Aleea Barajul Uzului 9	Ermeneanu Iulian	0741229380 072200758
11	Gradinita nr. 187	Str. Magnetului 1	Burciu Cristian	0721354959
12	Gradinita nr. 191	Str. Cozla 1	Banu Alina	0745179801
13	Gradinita nr. 196	Str. Petre Ionescu 76	Ransburg Viorica	0724840421 0741229379
14	Gradinita nr. 211	Str. Cubului 1	Ceausi Constantin	0745179811
15	Gradinita nr. 216	Str. Barajul Rovinari 10	Petcu Marius	0741229384 0724332224
16	Gradinita nr. 231	Str. Codrii Neamtului 68	Lemnaru Cristian	0744629240
17	Gradinita nr. 232	Str. Patriotilor 3	Dinu Maria Mirela	0721279092 0741229376
18	Gradinita nr. 239	Str. Dristor 102	Paponi Anca	0745179820
19	Gradinita nr. 240	Str. Rotunda 1	Popescu Constantin	0740019752 0741229374
20	Gradinita nr. 241	Str. Rotunda 19	Lemnaru Cristian	0744629240

0	1	2	3	4
21	Gradinita nr. 255	Bd. Energeticienilor 3	Balota Mihai	0744327194 0741229388
22	Gradinita nr. 284	Bd. Basarabiei 256	Popescu Constantin	0740019752 0741229374

INTOCMIT,  
Lorena Mihaela Bardan

**MUNICIPIUL BUCUREȘTI**  
**CONSILIUL LOCAL AL SECTORULUI 4**

HOTĂRÂRE  
privind rectificarea bugetului local al sectorului 4  
pe anul 2005

Văzând: Expunerea de motive a Primarului Sectorului 4 al Municipiului București;

Raportul de specialitate privind rectificarea bugetului local al sectorului 4 pe anul 2005, nr. III.10/1027/11.11.2005 al Direcției Economice;

Având în vedere avizele comisiilor de specialitate ale Consiliului Local sector 4 nr. 1 și 7;

Având în vedere prevederile O.U.G. nr. 45/2003 privind finanțele publice locale;

În temeiul art. 95, alin. 2 lit. "d" coroborat cu art. 46, alin. 1 și 3, din Legea nr. 215/2001 privind administrația publică locală, modificată și completată.

**CONSILIUL LOCAL AL SECTORULUI 4**

**Hotărăște:**

**Art. 1** – Se aprobă rectificarea bugetului local al sectorului 4 în sumă de 227.146,44 mii lei RON atât la partea de venituri cât și la partea de cheltuieli, conform anexei 1 care face parte integrantă din prezenta hotărâre;

**Art. 2** – Se aprobă bugetul rectificat al Direcției Generale de Administrare a Unităților de Învățământ, Sanitare și Creșe la aceeași valoare de 103.921,26 mii lei RON prin redistribuirea creditelor între articole și alineatele capitolului 51.02.05, precum și între subcapitolele, capitolului 57.02 învățământ conform anexei 6 care face parte integrantă din prezenta hotărâre;

**Art. 3** – Se aprobă bugetul rectificat al Direcției Generale de Impozite și Taxe Locale în valoare totală de 4760,61 mii lei RON;

**Art. 4** – Se aproba bugetul Poliției Comunitare Sector 4, capitolul 55.02 Subcapitol 55.02.09 în sumă de 209,95 mii lei RON;

**Art. 5** – Se aprobă bugetul rectificat al Direcției Generale de Asistență Socială și Protecția Copilului în valoare de 33653,07 mii lei RON, prin redistribuirea creditelor între articole și alineatele capitolului 60.02.50;

**Art. 6** – aprobă lista obiectivelor de investiții modificate și completate propuse a se realiza în anul 2005, pentru capitolul 51.02.05 buget propriu Primăria Sector 4, conform anexei nr. 1a și 1b;

**Art. 7** – Se aprobă lista obiectivelor de investiții modificate și completate pentru Direcției Generale de Administrare a Unităților de Învățământ, Sanitare și Creșe, conform anexei nr. 1a și 1b;

**Art. 8** – Se aprobă lista obiectivelor de investiții modificate și completate pentru Direcției Administrare a Piețelor Sector 4, conform anexei nr. 1a și 1b;

**Art. 9** – Se aprobă fondul de rezervă la dispoziția Consiliului Local în valoare de 942,88 mii lei RON;

**Art. 10** – Se aprobă bugetul local al sectorului 4 rectificat, pe anul 2005 structurat pe capitole și subcapitole bugetare conform anexelor 6, 6.1, 6.1.1, 6.1.2, 6.1.3, 6.1.4, 6.2, 6.3, 6.3.1, 6.3.2, 6.3.3, 6.3.4, 6.3.5, 6.4, 6.4.1, 6.4.1.5, 6.5, care fac parte integrantă din prezenta hotărâre;

**Art. 11** – Prevederile prezentei hotărâri vor fi duse la îndeplinire de Direcția Economică din Primăria Sectorului 4, direcțiile descentralizate implicate în rectificarea bugetară și comunicate de Serviciul Electoral, Monitorizare Acte Administrative.

Această hotărâre a fost adoptată în ședința ordinară a Consiliului Local al Sectorului 4 din data de 15.11.2005.

PREȘEDINTE DE  
ȘEDINȚĂ,

Liviu Adrian Mănescu

CONTRASEMNAT  
PENTRU LEGALITATE  
SECRETARUL SECTORULUI 4,  
Radu Dragomirescu

Nr. 109  
15.11.2005



**MUNICIPIUL BUCURESTI**  
**CONSILIUL LOCAL AL SECTORULUI 4**

**HOTĂRÂRE**

privind rectificarea bugetului local al sectorului 4  
pe anul 2005

Văzând: Expunerea de motive a Primarului Sectorului 4 al Municipiului Bucuresti

Raportul de specialitate privind rectificarea bugetului local al sectorului 4 pe anul 2005, nr. III.10/1064/25.11.2005 al Direcției Economice;

Ținând seama de avizele comisiilor de specialitate ale Consiliului Local sector 4 nr. 1 și 7;

Având în vedere prevederile O.U.G. nr. 45/2003 privind finanțele publice locale;

În conformitate cu prevederile Hotărârii Guvernului nr. 1276/2005, privind alocarea unei sume din Fondul de intervenție la dispoziția Guvernului, prevăzut în bugetul de stat pe anul 2005, pentru înlăturarea efectelor calamităților naturale, produse în unele județe ale țării și în municipiul București.

În temeiul art. 95, alin. 2 lit. "d" coroborat cu art. 46, alin. 1 și 3, din Legea nr. 215/2001 privind administrația publică locală, modificată și completată.

**CONSILIUL LOCAL AL SECTORULUI 4**

**Hotărâște:**

**Art. 1** – Se aprobă rectificarea bugetului local al sectorului 4 în sumă de 227.746,44 mii lei RON atât la partea de venituri cât și la partea de cheltuieli, conform anexei 1 care face parte integrantă din prezenta hotărâre;

**Art. 2** – Se aprobă bugetul rectificat al Direcției Generale de Administrare a Unităților de Învățământ, Sanitare și Creșe de la valoarea de 103.921,26 mii lei RON la valoarea de 104.521,26 mii lei RON prin suplimentarea creditelor bugetare cu suma de 600,00 mii lei RON precum și prin virarea de credite între subcapitolele,

capitolului 57.02 învățământ conform anexei 6.2 care face parte integrantă din prezenta hotărâre;

**Art. 3** – Se aprobă bugetul rectificat al Primăriei sectorului 4, la aceeași valoare de 14.782.07 mii lei RON, prin virare de credite bugetare, între titlurile de cheltuieli de capital și cheltuieli materiale;

**Art. 4** – Se aprobă bugetul Casei de Cultură Nicolae Bălcescu la aceeași valoare de 447,00 mii lei RON, prin redistribuirea creditelor între articole și alienatele titlurilor de cheltuieli de personal și materiale;

**Art. 5** – Se aprobă lista obiectivelor de investiții modificate și completate propuse a se realiza în anul 2005, pentru Direcția Generală de Impozite și Taxe Locale;

**Art. 6** – Se aprobă lista obiectivelor de investiții modificate și completate propuse a se realiza în anul 2005, pentru capitolul 51.02.05 buget propriu Primăria Sector 4, conform anexei nr. 1a și 1b;

**Art. 7** – Se aprobă bugetul local al sectorului 4 rectificat, pe anul 2005 structurat pe capitole și subcapitole bugetare conform anexelor 6, 6.1, 6.1.1, 6.2, 6.2.1, 6.2.2, 6.2.3, 6.2.4, 6.2.5, 6.3, 6.3.1, care fac parte integrantă din prezenta hotărâre;

**Art. 8** – Prevederile prezentei hotărâri vor fi duse la îndeplinire de Direcția Economică din Primăria Sectorului 4, direcțiile descentralizate implicate în rectificarea bugetară și comunicate de Serviciul Electoral, Monitorizare Acte Administrative.

Această hotărâre a fost adoptată în ședința ordinară a Consiliului Local al sectorului 4 din data de 29.11.2005.

PREȘEDINTE DE  
ȘEDINȚĂ,

Liviu Adrian Mănescu

CONTRASEMNAT  
PENTRU LEGALITATE  
SECRETARUL SECTORULUI 4,  
Radu Dragomirescu

Nr. 110  
29.11.2005

**MUNICIPIUL BUCURESTI**  
**CONSILIUL LOCAL AL SECTORULUI 4**

**HOTĂRÂRE**

privind aprobarea unor Planuri urbanistice de detaliu  
pe terenuri proprietate privată persoane fizice și/sau juridice  
și terenuri domeniul privat al municipiului București,  
situate în municipiul București- sectorul 4

Având în vedere Referatele de specialitate ale Direcției de Urbanism și Amenajarea Teritoriului avizate de Primarul Sectorului 4;

Văzând avizele Comisiei Tehnice de Urbanism și Amenajarea Teritoriului ce funcționează în cadrul Primăriei sectorului 4;

Având în vedere avizele Comisiei pentru amenajarea teritoriului și urbanism, protecția mediului și turism, ale Comisiei pentru comerț și protecția consumatorului și ale Comisiei juridice, de disciplină, apărarea ordinii publice și respectarea drepturilor cetățenești;

Ținând seama de prevederile Legii nr. 50/1991 privind autorizarea executării lucrărilor de construcții, republicată în 2004, cu modificările ulterioare ;

În baza prevederilor Ordinului MLPTL nr.1107/2001 privind unele măsuri speciale pentru avizarea și aprobarea documentațiilor de amenajare a teritoriului și urbanism în municipiul București și ale Ordinului MLPTL nr. 1943/2001 privind Normele metodologice de aplicare a Legii nr. 50/1991 ;

Având în vedere Planul Urbanistic General al Municipiului București aprobat prin HCGMB nr. 269/21.12.2000;

În baza dispozițiilor art. 46, alin. 1 și 2 și ale art. 95, alin. 2, lit. "i" din Legea nr. 215/2001 a administrației publice locale;

## CONSILIUL LOCAL AL SECTORULUI 4

### **Hotărâște:**

**Art. 1** – Se aprobă Planurile urbanistice de detaliu pentru IMOBILELE PREVĂZUTE ÎN ANEXA LA PREZENTA HOTĂRÂRE situate pe terenuri proprietate privată persoane fizice și/sau juridice și domeniul privat al municipiului București.

**Art. 2** – Prezentele documentații reprezintă regulamente de urbanism și nu dau dreptul de construire.

**Art. 3** – Perioada de valabilitate a prezentelor documentații de urbanism este de 2 ani .

Această hotărâre a fost adoptată în ședința ordinară a Consiliului Local al sectorului 4 din data de 29.11.2005.

PREȘEDINTE DE  
ȘEDINȚĂ,

Liviu Adrian Mănescu

CONTRASEMNAT  
PENTRU LEGALITATE  
SECRETARUL SECTORULUI 4,

Radu Dragomirescu

Nr.111

29.11.2005

ANEXA LA HOTARAREA NR. 111/29.11.2005

Nr crt.	Nr./data registratura	Solicitant	Adresa postala	Denumire Investitie	Teren proprietate privata persoane fizice/juridice	Teren domeniul privat MB	Teren domeniul public MB	OBS.
1	2	3	4	5	6	7	8	9
1.	67817/10.11.05	BUCOVSCI GHEORGHITA	Str. Cornetului nr.7	LOCUINTA	St = 277,29mp	-----	-----	Pers. fiz.
2.	63716/09.06.05	DOGARU LUCIA	Str.Soldanului nr.53	LOCUINTA	St = 225,00mp	-----	-----	Pers fiz
3.	67803/10.11.05	CANTEA ION	Str. Drumul Gazarului nr.13 A	LOCUINTA	St = 307,76 mp	-----	-----	Pers. fiz.
4.	63892/20.06.05	S.C. LAFARGE ARCOM GIPS SA	Drumul Leordeni nr. 106	EXTINDE RE HALA	St=29999,55 mp	-----	-----	Pers. Juridica.
5.	65066/09.12.03	MICSUNESCU MARIOARA	Serban Voda nr. 217E	LOCUINTA S+P+1E +M	St=1281,58 mp	-----	-----	Pers. fiz.
6.	61669/19.08.05	LUTU TUDOR	Str.Berceni nr.104 P	HALA DEPOZITARE SIMICA PRODUCTIE	St = 3000 mp	-----	-----	Pers. fiz.
7	67021/12.10.05	SC COM AUTO MERIDIAN SRL	Str.Turnu Magurele nr.52,54,62-Aurel Persu nr.13-33	EXTINDERE COMPLEX AUTO	St = 11032,91 mp	-----	-----	Pers. Juridica

1	2	3	4	5	6	7	8	9
8.	66900/06.10.05	ALAMAN NICOLAE	Str.Catrunesti nr.46-48	EXTINDE RE CONS TRUCTIE	St=816,00 mp		-----	Pers. fiz.
9.	68231/28.11.05	TERTICI NICOLAE	Bd.Metalurgiei nr.3-5	Supraetajare spatii comercial	St= 1112,00mp			Pers. fiz.
10.	68230/28.11.05	VASILE FLOREA	Str.Dumbraveni nr.4D	LOCUINTA	St= 207,23mp			Pers. fiz.
11.	65317/26.08.05	VAMA LAURENTIU CONSTANTIN	Str.George Georgescu nr.51-53	LOCUINTA	St= 411,76mp			Pers. fiz.
12.	67684/03.11.05	FLORIN GHEORGHITA	Str.Elena Cuza nr.58 C	LOCUINTA	St=142,00mp			Pers. fiz.
13.	63975/22.06.05	SC CAGEAD INTERMED SRL	Str.Poenaru Bordea - fn	SEMNAL		DOMENIU PUBLIC		Pers. Juridica
14.	67841/10.11.05	GRUPUL EDITORILOR DE PRESA	Cal.Vacaresti-V.V.Stanciu	CHIOSC PRESA	St=8,36mp	DOMENIU PUBLIC HGCMB nr.202/03		Pers. Juridica
15.	67843/10.11.05	GRUPUL EDITORILOR DE PRESA	Sos.Berceni-statie metrou IMG B	CHIOSC PRESA	St=14,60mp	DOMENIU PUBLIC HGCMB nr.202/03		Pers. Juridica
16.	67842/10.11.05	GRUPUL EDITORILOR DE PRESA	Sos.Berceni- statie metrou Aparatorii Patriei	CHIOSC PRESA	St=14,60mp	DOMENIU PUBLIC HGCMB nr.202/03		Pers. juridica

1	2	3	4	5	6	7	8	9
17.	67272/20.10.05	GRUPUL EDITORILOR DE PRESA	Sos.Oltenitei-Tuinici	CHIOSC PRESA	St=8,10mp	DOMENIU PUBLIC HGCMB nr.202/03		Pers. juridica
18.	66105/22.09.05	GRUPUL EDITORILOR DE PRESA	Cal.Serban Voda/Bd. Tine retului/Ghe.Sincai	CHIOSC PRESA	St=14,60mp	DOMENIU PUBLIC HGCMB nr.202/03		Pers. juridica
19.	66105/22.09.05	GRUPUL EDITORILOR DE PRESA	Str. Piata Eroii Revolutiei nr.286	CHIOSC PRESA	St=20,80mp	DOMENIU PUBLIC HGCMB nr.202/03		Pers. juridica
20.	66105/22.09.05	GRUPUL EDITORILOR DE PRESA	Str.Piata Eroii Revolutiei nr.288	CHIOSC PRESA	St=20,80mp	DOMENIU PUBLIC HGCMB nr.202/03		Pers. juridica
21.	66105/22.09.05	GRUPUL EDITORILOR DE PRESA	Bd.Dimitrie Cantemir metrou Tineretului	CHIOSC PRESA	St= 20,80mp	DOMENIU PUBLIC HGCMB nr.202/03		Pers. juridica

PRESEDINTE DE SEDINTA

Liviu Adrian Mănescu

**MUNICIPIUL BUCURESTI**  
**CONSILIUL LOCAL AL SECTORULUI 4**

**HOTĂRÂRE**

privind numirea d-nei Elisavescu Oana - Andreia în funcția  
de consilier juridic din cadrul Aparatului permanent de lucru al  
Consiliului Local sector 4

Având în vedere expunerea de motive a unor consilieri precum și H.C.L. sector 4 nr. 79/31.08.2005 privind înființarea aparatului permanent de lucru al Consiliului Local al sectorului 4, modificată prin H.C.L. sector 4 nr. 107/27.10.2005;

Analizând referatul de specialitate al Direcției Resurse Umane nr. IX.27/1211/17.11.2005;

În conformitate cu prevederile 79<sup>1</sup> din Legea nr. 673/2002 privind aprobarea O.U.G. nr. 35/2002 pentru aprobarea Regulamentului – cadru de organizare și funcționare a consiliilor locale ;

În temeiul dispozițiilor art. 46 alin. 1 și art. 95 alin. 4 din Legea nr. 215/2001 modificată și completată, privind administrația publică locală,

**CONSILIUL LOCAL AL SECTORULUI 4**

**Hotărâște:**

**Art. 1** – Cu data de 01.12.2005, d-na Elisavescu Oana - Andreia se numește în funcția de Consilier juridic din cadrul aparatului permanent de lucru al Consiliului Local sector 4.

**Art. 2** – Primarul sectorului 4 va emite dispoziție privind salarizarea d-nei Elisavescu Oana – Andreia și va încheia contractul individual de muncă cu aceasta.



**Art. 3** – Primarul și Secretarul sectorului 4, prin compartimentele de specialitate și d-na Elisavescu Oana – Andreia, vor duce la îndeplinire prevederile prezentei hotărâri, conform competențelor.

Această hotărâre a fost adoptată în ședința ordinară a Consiliului Local al sectorului 4 din data de 29.11.2005.

PREȘEDINTE DE  
ȘEDINȚĂ,

Liviu Adrian Mănescu

CONTRASEMNAT  
PENTRU LEGALITATE  
SECRETARUL SECTORULUI 4,  
Radu Dragomirescu

Nr. 112  
29.11.2005

**MUNICIPIUL BUCURESTI**  
**CONSILIUL LOCAL AL SECTORULUI 4**

**HOTĂRÂRE**

privind schimbarea sediului și încadrarea personalului fostului Corp al Gardienilor Publici în cadrul Poliției Comunitare Sector 4

Având în vedere Expunerea de motive a unor consilieri locali și Referatul de specialitate al Direcției Resurse Umane, Nr. IX/27/1225/22.11.2005;

Văzând avizele obținute de la comisiile de specialitate ale Consiliului Local Sector 4 Nr. 4 și 7;

În temeiul prevederilor Legii nr. 371/2004 privind înființarea, organizarea și funcționarea Poliției Comunitare, a Hotărârii de Guvern nr. 2295/2004, pentru aprobarea Regulamentului Cadru de Organizare și Funcționare a Poliției Comunitare precum și Hotărârea Consiliului Local Sector 4 nr. 73 din 14.07.2005;

În conformitate cu prevederile art. 46 alin.1 și art. 95 alin. (4 ) din Legea nr. 215/2001 privind administrația publică locală modificată și completată;

**CONSILIUL LOCAL AL SECTORULUI 4**

**Hotărâște:**

**Art. 1** – Începând cu data prezentei, sediul Poliției Comunitare Sector 4 se schimbă din str. Gramont nr. 26, Sector 4 în str. Izvorul Mureșului nr. 4, Sector 4.

Hotărârea Consiliului Local Sector 4 Nr. 73/14.07.2005 privind înființarea Poliției Comunitare Sector 4, se modifică în consecință.

**Art. 2** – Personalul examinat din cadrul fostului Corp al Gardienilor Publici declarat admis în condițiile legii, va fi încadrat la

Poliția Comunitara Sector 4 prin dispoziție comună emisă de Primarul sectorului 4.

**Art. 3** – Se împuternicește Directorul Executiv al Poliției Comunitare Sector 4 să exercite prerogativele stabilite la art. 16 alin. 2 din Regulamentul cadru de organizare și funcționare a Poliției Comunitare.

**Art. 4** – Se delegă, pentru o perioadă de 30 de zile, să gereze funcția de Director Executiv al Poliției Comunitare Sector 4, d-ul Simion Constantin Gheorghe.

**Art. 5** – Secretarul Sectorului 4, Serviciul Electoral, Monitorizare Acte Administrative și Direcția Resurse Umane Sector 4 vor aduce la indeplinire prevederile prezentei, conform competențelor.

Această hotărâre a fost adoptată în ședința ordinară a Consiliului Local al sectorului 4 din data de 29.11.2005.

PREȘEDINTE DE  
ȘEDINȚĂ,

Liviu Adrian Mănescu

CONTRASEMNAT  
PENTRU LEGALITATE  
SECRETARUL SECTORULUI 4,  
Radu Dragomirescu

Nr. 113  
29.11.2005

**MUNICIPIUL BUCURESTI**  
**CONSILIUL LOCAL AL SECTORULUI 4**

**HOTĂRÂRE**

privind adoptarea “Criteriilor pentru stabilirea ordinii de prioritate în soluționarea cererilor de locuințe și repartizarea locuințelor pentru tineri, destinate închirierii”

Având în vedere expunerea de motive a Primarului sectorului 4;

Având în vedere raportul de specialitate al Serviciului Spațiu locativ și cu altă destinație nr. 33/I.50/22.11.2005;

Având în vedere avizele comisiilor de specialitate ale Consiliului Local sector 4;

În conformitate cu pct.1, din Hotărârea Guvernului nr. 816/2005 privind modificarea și completarea Normelor metodologice pentru punerea în aplicare a prevederilor Legii nr.152/1998, aprobate prin Hotărârea Guvernului nr. 962/2001;

În temeiul prevederilor art. 46, alin.(1) coroborat cu art. 95, alin. 2, lit. n, din Legea nr. 215/2001 a administrației publice locale;

**CONSILIUL LOCAL AL SECTORULUI 4**

**Hotărâște:**

**Art. 1** – Se adoptă “Criteriile pentru stabilirea ordinii de prioritate în soluționarea cererilor de locuințe și în repartizarea locuințelor pentru tineri, destinate închirierii”, conform anexei 1, care face parte integrantă din prezenta hotărâre.

**Art. 2** – Prezenta hotărâre va fi comunicată spre avizare Ministerului Transporturilor, Construcțiilor și Turismului urmând ca

aceasta să fie adoptată în formă finală după comunicarea avizului și efectuarea eventualelor corecturi.

**Art. 3** – Hotărârea Consiliului local al sectorului 4 nr. 69 din 14.05.2004, privind „criteriile pentru stabilirea ordinii de prioritate în soluționarea cererilor de locuințe și în repartizarea locuințelor pentru tineri, destinate închirierii” se revocă.

**Art. 4** – Primarul Sectorului 4, Secretarul Sectorului 4, Serviciul Spațiu locativ și cu altă destinație, Serviciul Electoral, Monitorizare acte administrative, vor aduce la îndeplinire prevederile prezentei, conform competențelor.

Această hotărâre a fost adoptată în ședința ordinară a Consiliului Local al sectorului 4 din data de 29.11.2005.

PREȘEDINTE DE  
ȘEDINȚĂ,

Liviu Adrian Mănescu

CONTRASEMNAT  
PENTRU LEGALITATE  
SECRETARUL SECTORULUI 4,

Radu Dragomirescu

Nr. 114

29.11.2005

## CRITERII

pentru stabilirea ordinii de prioritate în soluționarea  
cererilor de locuințe și în repartizarea locuințelor pentru  
tineri, destinate închirierii

### A. Criterii de acces la locuință:

1. Titularul cererii de locuință, care poate deveni beneficiar al unei repartiții de locuință pentru tineri, destinată închirierii și titular al contractului de închiriere, să fie major, în vârstă de până la 35 de ani la data repartizării locuinței. Cererea de locuință se efectuează numai individual și în nume propriu.

Acte doveditoare: Copie autenticată după actul de naștere și/sau după actul de identitate

2. Titularul cererii de locuință și membrii familiei acestuia - soț/soție, copii și/sau alte persoane aflate în întreținerea acestuia -, să nu dețină și să nu fi deținut o altă locuință în proprietate și/sau să nu fie beneficiarul unei alte locuințe pentru tineri, destinată închirierii, în localitatea în care a solicitat locuință (pentru sectoarele municipiului București această restricție se referă la nedeținerea în proprietate a unei locuințe în municipiu, indiferent în care sector al acestuia).

Acte doveditoare: declarații autentificate, ale titularului cererii și, după caz, ale soției/soțului și ale celorlalți membrii majori din familia acestuia.

NOTĂ: Restricția nu are în vedere locuințe înstrăinate în urma unei acțiuni de partaj sau locuințe trecute în proprietatea statului în mod abuziv și care nu au fost retrocedate în natură.

3. Titularul cererii de locuință să își desfășoare activitatea în Municipiul București.

Acte doveditoare: Adeverință de la locul de muncă însoțită de o copie după cartea de muncă completată la zi.

4. Repartizarea locuințelor se face în limita fondului disponibil, luându-se în considerare atât locuințele libere din fondul existent cât și locuințele ce urmează a fi finalizate în cadrul unor obiective

de investiții aprobate și cuprinse în programul de construcții de locuințe pentru tineri, destinate închirierii.

**NOTĂ:**

- Lista de priorități se stabilește anual;  
- Solicitanții înscriși în lista de priorități, cu respectarea criteriilor de la pct 1, 2 și 3, care nu pot beneficia de repartizarea unei locuințe în limita fondului disponibil în anul respectiv, pot primi repartiții în anii următori, în limita fondului disponibil în fiecare an și în noua ordine de prioritate stabilită;

B. Criterii de ierarhizare stabilite prin punctaj:

1. SITUAȚIA LOCATIVĂ ACTUALĂ

1.1. Chiriaș în spațiu din fond locativ privat 10 pct

1.2. Tolerat în spațiu 7 pct

1.3. Suprafața locuibila deținută (cu chirie, tolerat în spațiu):  
mp/locatar sau membru al familiei solicitantului

a) - mai mare de 15 mp și până la 18 mp inclusiv 5 pct

b) - mai mare de 12 mp și până la 15 mp inclusiv 7 pct

c) - 8 mp și până la 12 mp inclusiv. 9 pct

d) - mai mică de 8 mp . 10 pct

2. STAREA CIVILĂ ACTUALĂ

2.1. Stare civilă:

a) Căsătorit 10 pct

b) Necăsătorit. 8 pct

2.2. Nr. persoane în întreținere:

a) Copii

• 1 copil . 2 pct

• 2 copii.. 3 pct

• 3 copii . 4 pct

• 4 copii. 5 pct

• 4 copii. 5 pct+

1 pct. pentru fiecare copil

b) alte persoane, indiferent de numărul acestora 2 pct

3. STAREA DE SĂNĂTATE ACTUALĂ

Boala de care suferă solicitantul, un alt membru al familiei sau aflat în întreținere necesită, potrivit legii, însoțitor sau o cameră în plus 2 pct

<b>4. VECHIMEA CERERII SOLICITANTULUI</b>	
4.1. până la 1 an.	1 pct.
4.2. între 1 și 2 ani.	3 pct.
4.3. între 2 și 3 ani..	6 pct.
4.4. între 3 și 4 ani.	9 pct.
4.5. pentru fiecare an peste 4 ani..	4 pct.
<b>5. NIVELUL DE STUDII ȘI/SAU PREGĂTIRE PROFESIONALĂ</b>	
5.1. fără studii și fără pregătire profesională.	5 pct.
5.2. cu școală generală, fără pregătire profesională	8 pct.
5.3. cu studii medii, fără pregătire profesională.	10 pct.
5.4. cu studii medii sau profesionale de specialitate și/sau cu studii superioare de scurtă durată.	13 pct.
5.5. cu studii superioare..	15 pct.
<b>6. SITUAȚII LOCATIVE SAU SOCIALE DEOSEBITE</b>	
6.1. tineri proveniți din case de ocrotire socială și care au împlinit 18 ani.	15 pct.
6.2. tineri care au adoptat sau adoptă copii..	10 pct.
6.3. tineri evacuați din case naționalizate	5 pct.

NOTĂ: - Criteriile de ierarhizare stabilite prin punctaj se aplica numai solicitanților de locuință care au îndeplinit în totalitate criteriile specificate la capitolul A de mai sus;

- În cazul înregistrării unor punctaje egale, solicitanții vor fi departajați funcție de situația locativă constatată la data efectivă a repartizării locuințelor, având prioritate, numai în acest caz, solicitanții a căror situație locativă este sau poate deveni, în mod iminent, gravă. Dacă nici acest criteriu nu este suficient, departajarea se poate face funcție de vechimea cererii solicitantului, luând în considerație data efectivă a înregistrării cererii (zi/lună/an), având prioritate, în acest caz, solicitantul a cărui cerere are vechime mai mare. În cazul când departajarea nu se poate efectua nici în baza acestor criterii, au prioritate solicitanții care au punctajul cel mai mare acordat pe baza criteriilor cu caracter de protecție socială (starea civilă + starea de sănătate actuală).

PREȘEDINTE DE ȘEDINȚĂ,  
Liviu Adrian Mănescu



**MUNICIPIUL BUCUREȘTI**  
**CONSILIUL LOCAL AL SECTORULUI 4**

**HOTĂRÂRE**

privind stabilirea indemnizația membrilor comisiei pentru aplicarea  
O.U.G. nr.110/2005 la nivelul Sectorului 4 București

Având în vedere expunerea de motive a consilierilor locali;  
Văzând avizele comisiilor de specialitate ale Consiliului Local  
Sector 4 nr. 1 și 7; în temeiul O.U.G. nr. 110/2005 a Dispoziției  
Primarului Sectorului 4 nr. 1059/2005, a art. 46 alin.1 și art. 95 alin  
4 din Legea nr. 215/2001 privind administrația publică locală;

**CONSILIUL LOCAL AL SECTORULUI 4**

**Hotărâște:**

**Art. 1** – Se aproba acordarea unei indemnizații lunare membrilor comisiei pentru aplicarea O.U.G. nr.110/2005 din cadrul Primăriei Sectorului 4, în cuantum de 30% din indemnizația Primarului sectorului 4 București.

**Art. 2** – Se aprobă acordarea unei recompense lunare Secretarului sectorului 4 în cuantum de 20% din indemnizația Primarului Sectorului 4 București.

**Art. 3** – Plata indemnizațiilor și a recompensei prevăzute la art. 1 și 2 se face de către Direcția Economică din cadrul Primăriei Sectorului 4 conform anexei care face parte integrantă din prezenta hotărâre.

**Art. 4** – Serviciul Electoral, Monitorizare Acte Administrative din cadrul Primăriei Sectorului 4 va aduce la îndeplinire prevederile acestei hotărâri, conform competențelor.

Această hotărâre a fost adoptată în ședința ordinară a Consiliului Local al sectorului 4 din data de 29.11.2005.

PREȘEDINTE DE  
ȘEDINȚĂ,

Liviu Adrian Mănescu

CONTRASEMNAT  
PENTRU LEGALITATE  
SECRETARUL SECTORULUI 4,  
Radu Dragomirescu

Nr. 115  
29.11.2005

BAZA DE CALCUL PENTRU  
INDEMNIZAȚII ȘI RECOMPENSA LUNARĂ

Prin Dispoziția nr. 1059/05.10.2005 indemnizația primarului sectorului 4, începând cu data de 01.10.2005 este de 4.270 lei RON, fiind stabilită conform O.U.G. nr.108/2005 :

- $4.270 \times 30\% = 1.281$  lei RON
- $4.270 \times 20\% = 854$  lei RON

PREȘEDINTE DE ȘEDINȚĂ,  
Liviu Adrian Manescu

**MUNICIPIUL BUCURESTI**  
**CONSILIUL LOCAL AL SECTORULUI 4**

**HOTĂRÂRE**

privind numirea d-lui Lisnic Dimitrie în funcția de Director General al Direcției de Administrare a Unităților de Învățământ, Sanitare și Creșelor din sectorul 4

Ținând seama de expunerea de motive a unor consilieri precum și H.C.L. sector 4 nr. 98/29.09.2005 privind înființarea Direcției Generale de Administrare a Unităților de Învățământ, Sanitare și Creșelor din sectorul 4 ;

Având în vedere avizele comisiilor de specialitate ale Consiliului Local sector 4;

Analizând referatul de specialitate al Direcției Resurse Umane nr. IX.27/1219/21.11.2005;

În temeiul dispozițiilor art. 46 alin. 5 și art. 95 alin. 2 lit.h din Legea nr. 215/2001 modificată și completată, privind administrația publică locală,

**CONSILIUL LOCAL AL SECTORULUI 4**

**Hotărăște:**

**Art. 1** – Cu data de 01.12.2005, dl. Dimitrie Lisnic se numește în funcția de Director General - inspector de specialitate gr.IA al Direcției Generale de Administrare a Unităților de Învățământ, Sanitare și Creșelor din sectorul 4.

**Art. 2** – Primarul sectorului 4 va emite dispoziție privind salarizarea d-lui Lisnic Dimitrie și va încheia contractul individual de muncă cu acesta.

**Art. 3** – Primarul, Secretarul sectorului 4, prin compartimentele de specialitate și Direcția Generală de Administrare a Unităților de Învățământ, Sanitare și Creșelor din sectorul 4, vor duce la îndeplinire prevederile prezentei hotărâri, conform competențelor.

Această hotărâre a fost adoptată în ședința ordinară a Consiliului Local al sectorului 4 din data de 29.11.2005.

PREȘEDINTE DE  
ȘEDINȚĂ,

Liviu Adrian Mănescu

Nr. 116  
29.11.2005

CONTRASEMNAT  
PENTRU LEGALITATE  
SECRETARUL SECTORULUI 4,  
Radu Dragomirescu

**MUNICIPIUL BUCURESTI**  
**CONSILIUL LOCAL AL SECTORULUI 4**

**HOTĂRÂRE**

privind aprobarea listelor beneficiarilor de abonamente lunare sau  
cartele magnetice, acordate în baza Legii nr. 519/2002 de  
aprobare și modificare a O.U.G. nr. 102/1999 privind protecția  
specială și încadrarea în muncă a persoanelor cu handicap

Având în vedere expunerea de motive a unui grup de consilieri  
locali din cadrul Consiliului Local al sectorului 4;

Luând în considerare referatul de specialitate nr.  
285SAJC/21.11.2005 al Direcției Generale de Asistență Socială și  
Protecția Copilului sector 4;

Având în vedere avizele comisiilor de specialitate ale Consiliului  
Local al sectorului 4;

În conformitate cu prevederile art.18 alin (1) lit. j) și ale art. 19  
alin (1) lit. g) din Legea nr. 519/2002 pentru aprobarea și  
modificarea OUG nr. 102/1999;

În conformitate cu prevederile art. 4 alin. (2) din Anexa nr. 1 din  
Normele metodologice privind modalitatea de acordare a gratuității  
transportului urban cu mijloacele de transport în comun de  
suprafață sau cu metroul și pentru stabilirea cuantumului acestei  
gratuități pentru persoanele cu handicap accentuat și grav, precum  
și pentru asistenții personali ai acestora, aprobate prin Ordinul  
comun nr. 290/609/2003;

În temeiul prevederilor art. 46 alin 1 și art. 95 alin. 2 lit. n din  
Legea nr. 215/2001 modificată și completată, privind administrația  
publică locală;

**CONSILIUL LOCAL AL SECTORULUI 4**

**Hotărâște:**

**Art. 1** – Se aprobă listele beneficiarilor de gratuități pentru  
transportul urban cu mijloacele de transport în comun de suprafață

pentru perioada 20 octombrie – 20 noiembrie 2005, pentru persoanele cu handicap accentuat și grav, persoanele cu handicap vizual, precum și pentru asistenții personali sau însoțitorii acestora care sunt nominalizate în Anexele nr. 1) și 2) ce fac parte integrantă din prezenta hotărâre.

**Art. 2** – Se aprobă listele beneficiarilor de gratuități pentru transportul urban cu metroul pentru perioada 20 octombrie – 20 noiembrie 2005 pentru persoanele cu handicap accentuat și grav, persoanele cu handicap vizual, precum și pentru asistenții personali sau însoțitorii acestora care sunt nominalizate în Anexele nr. 3) și 4) ce fac parte integrantă din prezenta hotărâre.

**Art. 3** – Prevederile prezentei hotărâri vor fi duse la îndeplinire de către Direcția Generală de Asistență Socială și Protecția Copilului sector 4.

Această hotărâre a fost adoptată în ședința ordinară a Consiliului Local al sectorului 4 din data de 29.11.2005.

PREȘEDINTE DE  
ȘEDINȚĂ,

Liviu Adrian Mănescu

CONTRASEMNAT  
PENTRU LEGALITATE  
SECRETARUL SECTORULUI 4,  
Radu Dragomirescu

Nr. 117  
29.11.2005

**MUNICIPIUL BUCURESTI**  
**CONSILIUL LOCAL AL SECTORULUI 4**

**HOTARARE**  
privind modificarea taxelor de ocupare a  
domeniului public si privat din pietele sectorului 4

Analizand Expunerea de motive a membrilor Comisiei de Comert si Raportul de specialitate al Directiei de Administrare a Pietelor Sector 4;

Luand act de avizul comisiilor de specialitate ale Consiliului Local al Sectorului 4;

In temeiul art. 20 din O.U.G. nr. 45/2003 privind finantele publice si art. 282 din Legea nr. 571/2003 - Codul Fiscal al Romaniei

In conformitate cu prevederile art. 46 alin. (3), art. 95 alin. (2) lit. d) si art. 95 alin. (3) din Legea nr. 215/2001 privind administratia publica locala,

**CONSILIUL LOCAL AL SECTORULUI 4**

**Hotărăște:**

**Art. 1** – Incepand cu data de 01.01.2006 se aproba nivelul taxelor pentru ocuparea domeniului public si privat aferent pietelor si complexelor agroalimentare situate pe teritoriul sectorului 4, aflate in adminstrarea Directiei de Administrare a Pietelor Sector 4, conform ANEXEI care face parte integranta din prezenta hotarare.

**Art. 2** – Directia de Administrare a Pietelor Sector 4 va aduce la indeplinire prevederile prezentei hotarari, conform competentelor.

Această hotărâre a fost adoptată în ședința ordinară a Consiliului Local al sectorului 4 din data de 29.11.2005.

PREȘEDINTE DE  
ȘEDINȚĂ,

Liviu Adrian Mănescu

CONTRASEMNAT  
PENTRU LEGALITATE  
SECRETARUL SECTORULUI 4,  
Radu Dragomirescu

Nr. 118  
29.11.2005

**TAXE APLICATE IN PIETELE AFLATE IN ADMINISTRAREA  
DIRECTIEI DE ADMINISTRARE A PIETELOR SECTOR 4**

Nr Crt	Modul de utilizare a structurilor de vanzare si servicii prestate	U.M.	Taxa in LEU GREU	Taxa aprobata - LEI -
1	2	3	4	5
1.	Tarabe producatori agricoli	Loc/zi	5,60	56.000
2.	Tarabe agenti economici	Loc/zi Loc/luna	11,30 254,20	113.000 2.542.000
3.	Comercializare lapte si produse lactate (pentru producatori individuali)	Vitrina/loc/zi	13,60	136.000
4.	Pentru vanzarea de animale: - animale de casa (caini, pisici) - pasari, cu exceptia puilor de o zi - pui de o zi - accesorii pentru animale de companie - hrana pentru animale de companie	Buc./zi Buc./zi Buc./zi m.p./zi m.p./zi	2,30 1,15 0,06 10,00 10,00	23.000 11.500 600 100.000 100.000
5.	Pentru ocuparea platoului cu aparate de vandut diverse produse (dozator, aparat pentru produs inghetata etc.)	m.p.	18,10	181.000
6.	Pentru ocuparea locurilor necesare vanzarii produselor rezultate din executarea unei activitati autorizate pe cont propriu sau obiecte de ocazie	m.p.	2,15	21.500
7.	Pentru ocuparea platoului cu produse agroalimentare in pietele, targuri, oboare (saci, lazi, ambalaje)	m.p./zi	0,90	9.000
8.	Inchiriat halat	Buc./zi	2,30	23.000
9.	Inchiriat cantar	Buc./zi	2,75	27.500
10	Depozitare sac sau lada	Buc./zi	0,90	9.000
11	Depozitare boxpaleti	Buc./zi	4,50	45.000
12	Depozitare in butoaie sau alti recipienti	Buc./zi	1,80	18.000
13	Boxa comercializare carne si produse alimentare si derivate (boxa include camera frigorifica)	Boxa/zi	63,50	635.000

1	2	3	4	5
14	Pentru folosirea spatiilor inchise/zidite si terenurilor aferente de catre: - producatori agricoli ca locuri de depozitare - agentii economici ca locuri de depozitare	m.p./zi m.p./zi	0,99 1,25	9.900 12.500
15	Rezervare taraba de catre producatori agricoli	Loc/luna	56,55	565.500

\*Prezentele tarife includ utilitatile si prestatii aferente.

PREȘEDINTE DE ȘEDINȚĂ,  
Liviu Adrian Mănescu



**MUNICIPIUL BUCURESTI**  
**CONSILIUL LOCAL AL SECTORULUI 4**

**HOTARARE**

privind modificarea organigramei, statutului de functii si a Regulamentului de Organizare si Functionare al Directiei Generale de Administrare a Unitatilor de Invatamant, Sanitare si Creselor din Sectorul 4

Vazand expunerea de motive si raportul de specialitate intocmit de Directia Generala de Administrare a Unitatilor de Invatamant, Sanitare si Creselor din Sectorul 4

Tinand seama de avizele comisiilor de specialitate ale Consiliului Local al Sectorului 4 ;

In temeiul dispozitiilor cuprinse la art. 46 alin. (1) și art. 95 alin 2 lit (e) din Legea 215/2001 a administratiei publice locale, modificata si completata;

**CONSILIUL LOCAL AL SECTORULUI 4**

**Hotărăște:**

**Art. 1** – Incepand cu data de 02 decembrie 2005 se modifica organigrama, statul de functii si Regulamentul de Organizare si Functionare al Directiei Generale de Administrare a Unitatilor de Invatamant, Sanitare si Creselor din Sectorul 4, conform anexelor 1, 2 si 3 care fac parte integranta din prezenta hotarare.

**Art. 2** – Cu data prezentei, art. 3 din H.C.L.S.4 nr. 98/29.09.2005 se abroga.

**Art. 3** – Secretarul sectorului 4, Serviciul Electoral, monitorizare acte administrative , Directia Economica si Directia Generala de

Administrare a Unitatilor de Invatamant, Sanitare si Creselor din Sectorul 4 vor duce la indeplinire prevederile prezentei, conform competentelor.

Această hotărâre a fost adoptată în ședința ordinară a Consiliului Local al sectorului 4 din data de 29.11.2005.

PREȘEDINTE DE  
ȘEDINȚĂ,

Liviu Adrian Mănescu

CONTRASEMNAT  
PENTRU LEGALITATE  
SECRETARUL SECTORULUI 4,  
Radu Dragomirescu

Nr. 119  
29.11.2005

STAT DE FUNCTII AL DIRECTIEI GENERALE DE  
ADMINISTRARE A UNITATILOR DE INVATAMANT,  
SANITARE SI CRESELOR SECTOR 4

NR. CRT	FUNCTIA	GR/TR.PROF	NR.DE POSTURI
1	2	3	4
1	INSPECTOR DE SPECIALITATE	IA/S	4
		I /S	6
		II/S	19
		III/S	15
			TOTAL: 44
2	INSPECTOR	IA /M	8
		I/M	17
		II/M	13
		III/M	6
		I A /SSD	3
		I /SSD	1
		II /SSD	3
			TOTAL: 51
3	CONSILIER JURIDIC	II/S	1
		III/S	2
		IV/S	3
			TOTAL: 6
4	AUDITOR INTERN	IA/S	1
		II/S	2
		III/S	1
			TOTAL: 4
5	MEDIC	PRIMAR/S	3
		SPECIALIST	3
		SPECIALIST	2
			TOTAL 8

1	2	3	4
6	MAGAZINER	I/MG	1
		II/MG	6
			TOTAL: 7
7	CASIER	II/M	1
8	AMP SEF	PL	4
9	AMP	PL	16
10	AM	PL	6
11	SMP SEF	M	2
12	SMP	M	3
13	SM	M	1
14	INFIRMIERA	G,M	100
15	INGRIJITOARE	G,M	12
16	SPALATOREASA	G,M	10
17	MUNCITOR CALIFICAT	I/MG	8
		II/MG	1
		III/MG	5
		IV/MG	5
		V/MG	3
		VI/MG	4
TOTAL: 181			
18	MUNCITOR NECALIFICAT		10
19	PORTAR	I/G,M	10
	PAZNIC	II/G	4
TOTAL: 24			

TOTAL POSTURI: 325 din care :

functii de conducere: 28

functii de executie : 297

AMP = asistent medical principal

AM = asistent medical

SMP = sora medicala principala

PREȘEDINTE DE ȘEDINȚĂ,

Liviu Adrian Mănescu

**MUNICIPIUL BUCURESTI**  
**CONSILIUL LOCAL AL SECTORULUI 6**

**HOTĂRÂRE**

privind aprobarea listelor de repartizare a locuintelor,  
din cadrul obiectivelor "Bloc A, Bloc B si Bloc L",  
situate in Zona A, cartierul "Constantin Brancusi",  
construite prin Programul de Constructii de locuinte  
pentru tineri, destinate inchirierii,  
derulat prin Agentia Nationala pentru Locuinte

Avand in vedere Expunerea de motive a Primarului Sectorului 6  
si Referatul de specialitate al Serviciului Repartizare, Regle-  
mentare Spatiu Locativ si cu Alta Destinatie;

Luand in considerare prevederile "art. 15", din Hotararea  
Guvernului nr. 60/2004, privind modificarea si completarea  
Normelor Metodologice pentru punerea in aplicare a prevederilor  
Legii nr. 152/1998, privind infiintarea Agentiei Nationale pentru  
Locuinte, aprobate prin Hotararea Guvernului nr. 962/2001, cu  
modificarile si completarile ulterioare, ale Hotararii Consiliului Local

al Sectorului 6 nr. 189/2005, ale Hotararii Consiliului Local al Sectorului 6 nr. 144/2005 si pe cele ale Hotararii Consiliului Local al Sectorului 6 nr. 123/2005, precum si dispozitiile Hotararii Guvernului nr. 1263/18.10.2005, publicata in M.Of. al Romaniei nr. 947/25.10.2005 si de continutul Protocolului nr. 64873 si 64879/31.10.2005, incheiat intre Agentia Nationala pentru Locuinte si Consiliul Local Sector 6.

Vazand avizele Comisiilor de specialitate ale Consiliului Local al Sectorului 6;

In temeiul art. 46 alin. (1), art. 95, alin. (2), lit. "n" si art. 95 alin. (4) din Legea nr. 215/2001 privind administratia publica locala, cu modificarile si completarile ulterioare;

CONSILIUL LOCAL SECTOR 6,

**Hotărăște:**

**Art. 1** – Se aproba Listele de repartizare ale locuintelor, din cadrul obiectivelor "Bloc A, Bloc B si Bloc L", situate

in Zona A, cartierul Constantin Brancusi”, cuprinse in Anexele 1, 2 si 3.

**Art. 2** – Au fost inclusi in prezentele liste solicitantii care au facut dovada, pe baza documentelor prezentate pentru reverificarea situatiei din dosar, ca indeplinesc criteriile restrictive prevazute de legislatia in vigoare, fiind indreptatiti sa beneficieze de locuinte realizate in cadrul Programului de Constructii de locuinte pentru tineri, destinate inchirierii, derulat prin Agentia Nationala pentru Locuinte.

**Art. 3** – Anexele nr. 1, 2 si 3 fac parte integranta din prezenta Hotarare.

**Art. 4** – Primarul Sectorului 6, Secretarul Sectorului 6, Comisia Sociala de analiza a cererilor de locuinte si Serviciul Repartizare, Reglementare Spatiu Locativ si cu Alta Destinatie vor duce la indeplinire prevederile prezentei hotarari, potrivit competentelor.

PREȘEDINTE  
DE ȘEDINȚĂ,

Cristian Popescu

În temeiul art. 85, alin. 1, lit. „c“  
din Legea nr. 215/2001

AVIZEAZĂ pentru legalitate

SECRETAR,

Gheorghe Florică

Nr: 232

Data: 03.11.2005



**ANEXA 1 la**  
**H.C.L. Sector 6 nr. 232/03.11.2005**

**BLOCUL "A" - 50 garsoniere**  
**- 16 apartamente 2 camere**

Nr. Ap.	Structură apart.	Etaj	Beneficiar	Nr. cerere	Componenta familiei beneficiar
1	2	3	4	5	6
1	2 camere	Parter	LOSAK FELICIA IOANA	51008/ 08.07.2003	SOT+ SOTIE
2	2 camere	Parter	POPESCU ANCA KRIS	54779/ 12.08.2003	SOT+ SOTIE
3	Garsoniera	Parter	ALECU RALUCA	49359/ 19.06.2003	SINGURA
4	Garsoniera	Parter	GHIMICI GEORGE CRISTIAN	66411/ 27.11.2003	SINGUR
5	Garsoniera	Parter	ZAMBARDI ALEXANDRU	52717/ 27.07.2004	SOT+ SOTIE
6	Garsoniera	Parter	STANCU MIHAELA	60766/ 07.10.2003	SINGURA
7	Garsoniera	Parter	ZAGANESCU MIRUNA	61474/ 13.10.2003	SINGURA

1	2	3	4	5	6
8	Garsoniera	Parter	TUDORICA DANIEL	41194/ 01.04.2004	SINGUR
9	Garsoniera	Parter	DRINCIANU ADRIANA	63969/ 10.11.2004	SINGURA
10	Garsoniera	Parter	FRANTU SORINA CRISTINA	52811/ 24.07.2003	SINGURA
11	Garsoniera	Parter	LEONTESCU ANA DANIELA	38837/ 29.09.2003	SINGURA
12	Garsoniera	Parter	GANE EMILIA	43732/ 28.04.2004	SINGURA
13	2 camere	Parter	MINCU MARIETA NICOLETA	66463/ 28.11.2003	SOT+ SOTIE
14	2 camere	Parter	PAIS NICOLETA	50988/ 08.07.2003	SOT+ SOTIE
15	2 camere	Etaj 1	LUCA ADRIAN	37198/ 28.02.2005	SOT+ SOTIE
16	2 camere	Etaj 1	MIHALCEA ION MARIUS	47979/ 06.06.2003	SOT+ SOTIE
17	Garsoniera	Etaj 1	ZAINESCU LAURA MARIANA	39891/ 21.03.2005	SINGURA

1	2	3	4	5	6
18	Garsoniera	Etaj 1	RADESCU MIHAELA GABI	60728/ 12.10.2004	SINGURA
19	Garsoniera	Etaj 1	HRITUC CRISTIAN GABRIEL	64179/ 11.11.2004	SINGUR
20	Garsoniera	Etaj 1	DUMITRU MIHAELA	38296/ 09.03.2005	SINGURA
21	Garsoniera	Etaj 1	CUTURESCU BOGDAN COSMIN	60540 11.10.2004	SINGUR
22	Garsoniera	Etaj 1	CUTATOI CATALIN	39078/ 15.03.2005	SINGUR
23	Garsoniera	Etaj 1	NICOLESCU RAZVAN EUGEN	40567/ 25.03.2005	SINGUR
24	Garsoniera	Etaj 1	IONESCU RAZVAN CRISTIAN	54214/ 06.08.2003	SINGUR
25	Garsoniera	Etaj 1	ILIE AURELIA MARINELA	55934/ 21.08.2003	SINGUR
26	Garsoniera	Etaj 1	FULGA ANA MARIA	57781/ 05.09.2003	SINGURA
27	2 camere	Etaj 1	PAVEL COSMIN	50083/ 27.06.2003	SOT+ SOTIE

1	2	3	4	5	6
28	2 camere	Etaj 1	NICORESCU VALENTIN RAZVAN	61632/ 14.10.2003	SOT+ SOTIE+ COFIL
29	2 camere	Etaj 2	BAETU FLORENTINA	61826/ 15.10.2003	SOT+ SOTIE+ COFIL
30	2 camere	Etaj 2	GUTU MIHAELA	55167/ 19.08.2004	SOT+ SOTIE+ COFIL
31	Garsoniera	Etaj 2	BAEANU MARGARETA	58224/ 10.09.2003	SINGURA
32	Garsoniera	Etaj 2	FLORICICA IRINEL	62731/ 06.12.2002	SINGURA
33	Garsoniera	Etaj 2	LISENCHE ROBERT STEFAN	49370/ 20.06.2003	SINGUR
34	Garsoniera	Etaj 2	DRAGU ALEXANDRU NICOLAE	60024/ 29.09.2003	SINGUR
35	Garsoniera	Etaj 2	CATANA ELISABETA SIMONA	53335/ 29.07.2003	SINGURA

1	2	3	4	5	6
36	Garsoniera	Etaj 2	DAMIAN ELIZA CRISTINA	56325/ 26.08.2003	SINGURA
37	Garsoniera	Etaj 2	NEDELEA DANA GEORGIANA	57460/ 17.09.2003	SINGURA
38	Garsoniera	Etaj 2	ONIOI LACRAMIOARA MAGDALENA	59588/ 24.09.2003	SINGURA
39	Garsoniera	Etaj 2	BARBU FLORINA	60048/ 30.09.2003	SINGURA
40	Garsoniera	Etaj 2	TALAMBA GHEORGHE DANIEL	68975/ 18.12.2003	SINGUR
41	2 camere	Etaj 2	BUZARIN ELENA GEORGIANA	63860/ 10.11.2004	SOT+ SOTIE
42	2 camere	Etaj 2	BARBU CAMELIA MANUELA	55460/ 19.08.2003	SOT+ SOTIE
43	2 camere	Etaj 3	VASILE OVIDIU	39131/ 17.03.2004	SOT+ SOTIE+ COPII
44	2 camere	Etaj 3	DINCAREF LUIZA	48921/ 15.06.2004	SOT+ SOTIE

1	2	3	4	5	6
45	Garsoniera	Etaj 3	MITACHESCU ELISABETA MONICA	64257/ 20.12.2002	SINGURA
46	Garsoniera	Etaj 3	ISTRATE VASILICA	61841/ 15.10.2003	SINGURA
47	Garsoniera	Etaj 3	GRIGORE OANA IRINA	50093/ 27.06.2003	SINGURA
48	Garsoniera	Etaj 3	TANASE AMALIA CARMEN	30178/ 06.01.2004	SINGURA
49	Garsoniera	Etaj 3	DUMITRESCU VALENTIN ADRIAN	35569/ 17.02.2004	SINGUR
50	Garsoniera	Etaj 3	BURCEA MIHAELA STELIANA	44533/ 04.05.2004	SINGURA
51	Garsoniera	Etaj 3	BUZILA DIANA MARGARETA	48557/ 10.06.2004	SINGURA
52	Garsoniera	Etaj 3	CIMPOERU ANDREEA MAGDALENA	52116/ 20.07.2004	SINGURA
53	Garsoniera	Etaj 3	BREZAN MIHAELA IONELA	64112/ 11.11.2004	SINGURA

1	2	3	4	5	6
54	Garsoniera	Etaj 3	STRAT MARIANA	64273/ 12.11.2004	SINGURA
55	2 camere	Etaj 3	MICULESCU FLORIN	49534/ 23.06.2004	SOT+ SOTIE
56	2 camere	Etaj 3	MANAILA SORIN IULIAN	52666/ 27.07.2004	SOT+ SOTIE
57	Garsoniera	Man- sarda	PREDA RAMONA LOREDANA	36636/ 23.02.2005	SINGURA
58	Garsoniera	Man- sarda	COMSA LUMINITA	56222/ 26.08.2003	SINGURA
59	Garsoniera	Man- sarda	OPREA MARIAN	58097/ 09.09.2003	SINGUR
60	Garsoniera	Man- sarda	LIPAN LAURENTIU CONSTANTIN	52288/ 17.07.2003	SINGUR
61	Garsoniera	Man- sarda	BARBU ADELINA RUXANDRA	60908/ 07.10.2003	SINGUR
62	Garsoniera	Man- sarda	IONESCU CRINA ALECSANDRA	61190/ 09.10.2003	SINGURA
63	Garsoniera	Man- sarda	SERBANESCU FLORICA	61391/ 19.10.2004	SINGUR

1	2	3	4	5	6
64	Garsoniera	Man-sarda	RUSU MIRELA	61979/ 16.10.2003	SINGUR
65	Garsoniera	Man-sarda	POPA MARIAN ARTHUR	64397/ 15.11.2004	SINGUR
66	Garsoniera	Man-sarda	BARADAU CONSTANTIN SORIN	38468/ 09.03.2005	SINGUR

PREȘEDINTE DE ȘEDINȚĂ,  
Cristian Popescu



**ANEXA 2 la**

**H.C.L. Sector 6 nr. 232/03.11.2005**

BLOCUL "B" - 50 garsoniere

- 16 apartamente 2 camere

Nr. ap.	Structura apart.	Etaj	Beneficiar	Nr.cerere	Compo- nenta familiei beneficiar
1	2	3	4	5	6
1	2 camere	Parter	JAGA CRISTACHE MARIUS	54182/ 10.08.2004	SOT+ SOTIE+ COFIL
2	2 camere	Parter	PASTRAMA CARMEN IONELA	60345/ 08.10.2004	SOT+ SOTIE
3	Garsoniera	Parter	RADULESCU CRINA RAMONA	38813/ 14.03.2005	SINGURA
4	Garsoniera	Parter	PETANCA CATALIN	34604/ 10.02.2004	SINGUR
5	Garsoniera	Parter	PATRIANU DOINA GABRIELA	46541/ 19.05.2004	SINGURA

1	2	3	4	5	6
6	Garsoniera	Parter	STANCU MARIANA	50604/ 02.07.2003	SINGURA
7	Garsoniera	Parter	CUTAS DANIELA ECATERINA	52659/ 22.07.2003	SINGURA
8	Garsoniera	Parter	MITRACHE AUREL	51423/ 13.07.2004	SINGUR
9	Garsoniera	Parter	DINCA FLORIN	48848/ 15.06.2004	SINGUR
10	Garsoniera	Parter	PESEL SONIA LUMINITA	60109/ 30.09.2003	SINGURA
11	Garsoniera	Parter	MARINESCU DARIUS ARMAND	63416/ 05.11.2004	SINGUR
12	Garsoniera	Parter	CATANA MIHAI	61675/ 15.10.2003	SINGUR
13	2 camere	Parter	PETRE RAZVAN LIVIU	63688/ 09.11.2004	SOT+ SOTIE

1	2	3	4	5	6
14	2 camere	Parter	DUMITRESCU NICOLETA DANIELA	63052/ 10.12.2002	SINGURA +CERTIF HANDI- CAPAT
15	2 camere	Etaj 1	IONICA MIHAELA NICOLETA	68223/ 28.12.2004	SOT+ SOTIE
16	2 camere	Etaj 1	SERBANOIU RAZVAN FLORENTIN	36079/ 18.02.2005	SOT+ SOTIE
17	Garsoniera	Etaj 1	FLOREA DANIELA	48597/ 10.06.2004	SINGURA
18	Garsoniera	Etaj 1	PASARIN DIANA GEORGIANA	63117/ 29.10.2003	SINGURA
19	Garsoniera	Etaj 1	DOMNISORU MARCELA LAURA	65406/ 20.11.2003	SINGURA
20	Garsoniera	Etaj 1	BEDROS VLAD	32182/ 22.01.2004	SINGUR

1	2	3	4	5	6
21	Garsoniera	Etaj 1	COJOCARIU SIMONA	33566/ 29.01.2003	SINGURA
22	Garsoniera	Etaj 1	PRIOTEASA NICOLETA ROXANA	35869/ 17.02.2005	SINGURA
23	Garsoniera	Etaj 1	DEDULESCU LIVIU IONUT	40518/ 25.03.2002	SINGUR
24	Garsoniera	Etaj 1	STAN MARILENA CLAUDIA	38733/ 11.03.2005	SOT+ SOTIE
25	Garsoniera	Etaj 1	PODEA CRISTIANA	52829/ 28.07.2004	MAMA+ COPIIL
26	Garsoniera	Etaj 1	BUGOI ALINA DANIELA	45032/ 01.10.2003	SINGURA
27	2 camere	Etaj 1	TUDORAN MIRELA	38122/ 07.03.2005	SOT+ SOTIE
28	2 camere	Etaj 1	MIHAI DANIEL	40203/ 25.03.2004	SOT+ SOTIE
29	2 camere	Etaj 2	PREDA GEORGIANA	42562/ 20.04.2004	SOT+ SOTIE

1	2	3	4	5	6
30	2 camere	Etaj 2	FATU VALENTINA	40337/ 24.03.2005	SINGURA +CERTI- FICAT MEDICAL
31	Garsoniera	Etaj 2	POPESCU ALEXANDRA	51145/ 08.07.2003	SINGURA
32	Garsoniera	Etaj 2	VLADAN FLORIN LAURENTIU	55245/ 20.08.2004	SINGUR
33	Garsoniera	Etaj 2	APOSTOLESCU LUMINITA VALENTINA	37581/ 03.03.2004	SINGURA
34	Garsoniera	Etaj 2	MIHAILA IONELA	59493/ 24.09.2003	SINGURA
35	Garsoniera	Etaj 2	DIACONU AURELIA SIMONA	40722/ 30.03.2004	SINGURA
36	Garsoniera	Etaj 2	MUNTEANU CRISTINA ALINA	50328/ 01.07.2004	SINGURA

1	2	3	4	5	6
37	Garsoniera	Etaj 2	TOPOLEANU IULIANA	59489/ 24.09.2003	SINGURA
38	Garsoniera	Etaj 2	BORNAGEL CLAUDIU	52747/ 27.07.2004	SINGURA
39	Garsoniera	Etaj 2	BADAN LILIANA ELENA	53439/ 03.08.2004	SINGURA
40	Garsoniera	Etaj 2	LECA ALIN IONUT	53660/ 04.08.2004	SINGUR
41	2 camere	Etaj 2	BAICU CONSTANTIN LUCIAN	64269/ 12.11.2004	SOT+ SOTIE
42	2 camere	Etaj 2	PREDA VICENTIU ROMEO	47119/ 29.05.2003	SOT+ SOTIE
43	2 camere	Etaj 3	IVAN CRISTINA	50417/ 01.07.2003	SOT+SOT IE+COPIIL
44	2 camere	Etaj 3	DOBRE LAURENTIU MARIAN	56437/ 27.08.2003	SOT+SOT IE+COPIIL
45	Garsoniera	Etaj 3	BURDAN FLAVIUS EDUARD	53858/ 05.08.2004	SINGUR

1	2	3	4	5	6
46	Garsoniera	Etaj 3	STOICA DORU COSTIN	54783/ 17.08.2004	SINGUR
47	Garsoniera	Etaj 3	EREMIA IONUT	60512/ 02.10.2003	SINGUR
48	Garsoniera	Etaj 3	SISU RALUCA MIHAELA	62805/ 02.11.2004	SINGURA
49	Garsoniera	Etaj 3	CONESCU DAN VICTOR	35477/ 17.02.2004	SINGUR
50	Garsoniera	Etaj 3	MARIN PETRESCU MARIUS	40641/ 25.03.2005	SINGUR
51	Garsoniera	Etaj 3	TIRON DORU BOGDAN	49707/ 24.06.2003	SOT+SOT IE
52	Garsoniera	Etaj 3	DRAGANESCU SERBAN CODRIN	45095/ 06.05.2004	SINGUR
53	Garsoniera	Etaj 3	ANGELESCU VALENTIN GEORGE	47107/ 25.05.2004	SINGUR
54	Garsoniera	Etaj 3	STOICA CORNEL IULIAN	55544/ 25.08.2004	SINGUR

1	2	3	4	5	6
55	2 camere	Etaj 3	ROMAN ARITINA MIHAELA	61677/ 15.10.2003	SOT+ SOTIE+ COPIIL
56	2 camere	Etaj 3	TANASE NICOLETA	49203/ 17.06.2004	SOT+ SOTIE+ COPIIL
57	Garsoniera	Man- sarda	LAPOVITA LUIZA MARIA	59039/ 28.09.2004	SINGURA
58	Garsoniera	Man- sarda	NICA AUREL CRISTIAN	59954/ 05.10.2004	SINGUR
59	Garsoniera	Man- sarda	MAHAREAN ANAMARIA	628412/ 02.11.2004	SINGURA
60	Garsoniera	Man- sarda	NITU MANUELA AURELIA	63699/ 09.11.2004	SINGURA
61	Garsoniera	Man- sarda	VOINEA DIANA ALINA	63873/ 10.11.2004	SINGURA
62	Garsoniera	Man- sarda	COJOCARU STEFAN ANTON	64120/ 11.11.2004	SINGUR
63	Garsoniera	Man- sarda	LAZAR CRISTINA COSMINA	64152/ 11.11.2004	SINGURA



1	2	3	4	5	6
64	Garsoniera	Man-sarda	CATALIN STEFAN	64195/ 12.11.2004	SINGUR
65	Garsoniera	Man-sarda	ZAMFIR IOANA MADALINA	64280/ 12.11.2004	SINGURA
66	Garsoniera	Man-sarda	TANASE CORINA	37903/ 04.03.2005	SINGURA

PREȘEDINTE DE ȘEDINȚĂ,

Cristian Popescu

**MUNICIPIUL BUCUREȘTI**  
**CONSILIUL LOCAL AL SECTORULUI 6**

**HOTĂRÂRE**

privind modificarea si completarea

H.C.L.S. 6 nr. 210/2005

Luand in considerare Expunerea de motive a Primarului Sectorului 6 si Raportul de Specialitate al Administratiei Domeniului Public Sector 6;

Vazand avizul Comisiei de Specialitate din cadrul Consiliului Local al Sectorului 6;

Avand in vedere prevederile Legii nr. 154/1998 privind sistemul de stabilire al salariilor de baza in sectorul bugetar, O.G. nr. 9/2005 privind cresterile salariale ce se vor acorda in anul 2005 personalului bugetar;

In temeiul art. 95 alin. (2) lit. "e" si "h", art. 46 alin. (1) din Legea nr. 215/2001 privind Administratia Publica Locala, cu modificarile si completarile ulterioare;

## CONSILIUL LOCAL SECTOR 6,

### **Hotărâște:**

**Art. 1** – Se aproba infiintarea Serviciului de administrare a cartierului de locuinte “Constantin Brancusi” in structura organizatorica a Administratiei Domeniului Public Sector 6, conform Anexei nr. 1.

**Art. 2** – Se aproba Statul de Functii al acestui serviciu, conform Anexei nr. 2.

**Art. 3** – Se aproba Regulamentul de Organizare si Functionare al serviciului infiintat, conform Anexei nr. 3.

**Art. 4** – Secretarul Sectorului 6, Serviciul Tehnic de Deservire al Consiliului Local si Administratia Domeniului Public Sector 6 vor aduce la indeplinire prevederile prezentei, conform competentelor.

PREȘEDINTE  
DE ȘEDINȚĂ,

Mădălina Voiculescu

În temeiul art. 85, alin. 1, lit. „c“  
din Legea nr. 215/2001  
AVIZEAZĂ pentru legalitate  
SECRETAR,

Gheorghe Florică

Nr: 233

Data: 03.11.2005

ANEXA

LA ORGANIGRAMA NR. 210/27.10.2005 PENTRU SERVICIUL DE ADMINISTRARE A  
CARTIERULUI "CONSTANTIN BRÂNCUȘI" 2005-2006  
SERVICIUL VA FI SUBORDONAT DIRECTORULUI ADJUNCT

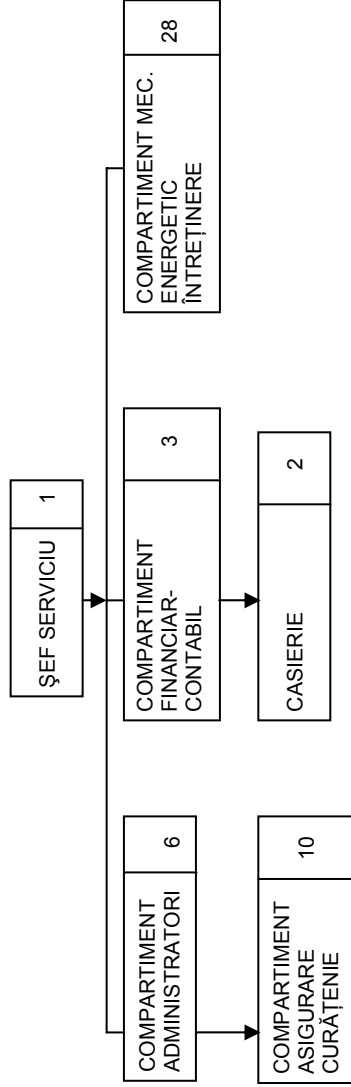

TOTAL PERSONAL = 50

Din care funcții:

CONDUCERE      1

TESA              12

MUNCIT. CALIF.      28

MUNC. NECAL.      10

PREȘEDINTE DE ȘEDINȚĂ,

Mădălina Voiculescu

Administratia Domeniului Public

Intrarea Aviator Caranda nr.9

ANEXA

la H.C.L.S. 6 nr. 233/03.11.2005

**REGULAMENT DE ORGANIZARE SI FUNCTIONARE AL  
SERVICIULUI DE ADMINISTRARE A CARTIERULUI  
“CONSTANTIN BRANCUSI”**

**1. SERVICIUL DE ADMINISTRARE A CARTIERULUI DE  
LOCUINTE “CONSTANTIN BRANCUSI”**

- Este subordonat Directorului Adjunct al A.D.P. Sector 6;
- Propune proiectul de buget cu privire la cheltuielile necesare bunei desfasurari a activitatii serviciului, conducerii unitatii pentru a fi discutat si aprobat;
- Preia pe baza de protocol fondul locativ stabilit de Consiliul Local si vegheaza la pastrarea acestuia in conformitate cu legea;
- Incheie contracte cu chiriasii, urmarind respectarea de catre acestia a indatoririlor ce le revin in calitate de chiriasi avand avizul Biroului Juridic, cu acordul conducerii unitatii;

- Incaseaza chiria si intretinerea lunara pentru fiecare chirias in parte, sumele incasate fiind depuse in conturile stabilite de Consiliul Local, avand obligatia sa respecte intocmai legislatia in acest sens;

- Supravegheaza si raspunde de buna functionare a centralelor termice, apa, energie electrica si gaze, intervine in cazurile de avarii pentru reparatia acestora cu respectarea Normelor de Protectia Muncii si P.S.I.;

- Asigura curatenia spatiilor comune a locuintelor ocupate de chiriasi;

- Tine evidenta contabila a tuturor incasarilor efectuate precum si a cheltuielilor, in conformitate cu legislatia in vigoare;

- Asigura materialele necesare efectuarii curateniei si igienizarea spatiilor comune a locuintelor si a materialelor in cazurile de producere a unor defectiuni la instalatiile din spatiile comune;

- Tine legatura si intervine la firma de salubritate in vederea evacuarii gunoiului menajer din pubelele amplasate in teritoriu ansamblului de locuinte;

- Urmareste si rezolva operativ sesizarile cetatenilor chiriasi in conformitate cu legea si a clauzelor prevazute in contractele incheiate intre parti;

- Raspunde de activitatea personalului din subordine, indeplinirea de catre acestia a obligatiilor profesionale, intocmind Fisa Postului pentru fiecare salariat;
- Indeplineste si alte atributii stabilite de conducerea unitatii.

PREȘEDINTE DE ȘEDINȚĂ,

Madalina Voiculescu



**MUNICIPIUL BUCUREȘTI**  
**CONSILIUL LOCAL AL SECTORULUI 6**

**HOTĂRÂRE**

privind aprobarea modelului de contract de inchiriere pentru  
locuintele din Cartierul “Constantin Brancusi”

Tinand cont de Raportul de specialitate al Directiei Juridice si  
Expunerea de motive a Primarului Sectorului 6;

Vazand avizele Comisiilor de specialitate din cadrul Consiliului  
Local Sector 6;

In conformitate cu prevederile H.C.G.M.B nr. 214/2005 privind  
transmiterea cererii catre Ministerul Transporturilor, Constructiilor  
si Turismului de initiere a unei Hotarari de Guvern cu privire la  
transmiterea in proprietatea Municipiului Bucuresti si in  
administrarea Consiliului Local al Sectorului 6 a unor terenuri din  
Cartierul de locuinte “Constantin Brancusi”, precum si  
imputernicirea Consiliului Local al Sectorului 6 de a administra  
acest cartier;

Luand in considerare prevederile Legii nr. 114/1996 privind locuintele precum si dispozitiile O.U.G nr. 40/1999 privind protectia chiriasilor si stabilirea chiriei pentru spatiile cu destinatia de locuinte, cu modificarile si completarile ulterioare;

Avand in vedere prevederile H.G nr. 1263/2005 privind transmiterea unor terenuri din proprietatea privata a statului si din administrarea A.N.L., in proprietatea publica sau, dupa caz, in proprietatea privata a Municipiului Bucuresti si in administrarea Consiliului Local Sector 6 Bucuresti;

In temeiul art. 46 alin. (2), art. 95 alin. (2) lit. "f" din Legea nr. 215/2001 privind Administratia Publica Locala, cu modificarile si completarile ulterioare;

CONSILIUL LOCAL SECTOR 6,

**Hotărăște:**

**Articol unic:** Se aproba modelul de contract de inchiriere pentru locuintele din Cartierul "Constantin Brancusi", administrate

de Consiliul Local Sector 6, conform Anexei, care face parte integranta din prezenta hotarare.

PREȘEDINTE

DE ȘEDINȚĂ,

Mădălina Voiculescu

În temeiul art. 85, alin. 1, lit. „c“

din Legea nr. 215/2001

AVIZEAZĂ pentru legalitate

SECRETAR,

Gheorghe Florică

Nr: 234

Data: 09.11.2005

Administratia Domeniului Public Sector 6

Nr.....din data de .....

### CONTRACT DE INCHIRIERE

pentru suprafetele cu destinatia de locuinta pentru tinerii de pana  
in 35 de ani

Intre Municipiul Bucuresti in calitate de proprietar cu sediul in  
Bulevardul Regina Elisabeta nr. 47, sector 5, prin Consiliul Local  
al Sectorului 6, in calitate de administrator al locuintelor situate in  
Cartierul „Constantin Brancusi” si denumit in continuare locator, cu  
sediul in Bucuresti, Calea Plevnei nr. 147-149, sector 6,  
reprezentat de.....si  
.....,  
legitimata/legitimata cu buletinul/cartea de identitate seria ..... nr.  
....., eliberat/eliberata de ..... la data de ....., in  
calitate de chirias, in baza Legii nr. 152/1998 privind infiintarea  
Agentiei Nationale pentru Locuinte si a repartitiei nr. .... din

....., emisa de ....., a intervenit prezentul contract.

## I. Obiectul inchirierii

Primul, in calitate de locator, inchiriaza, iar al doilea, in calitate de chirias, ia cu chirie locuinta din localitatea ....., str. .... nr. ...., bl. ...., sc. ...., et. ...., ap. ...., judetul/sectorul ....., compusa din ..... camere in suprafata de ..... mp (camera ..... mp, camera ..... mp, camera ..... mp, camera ..... mp), dependinte in suprafata de .... mp (baie ..... mp, bucatarie ..... mp, WC ..... mp, debara ..... mp, camera ..... mp, boxa ..... mp, hol ..... mp, pod ..... mp, pivnita ..... mp, boxa ..... mp), ..... mp curte (gradina) si ..... mp terasa, folosite in exclusivitate, si ....., folosite in comun.

Locuinta care face obiectul inchirierii va fi folosita de chirias si de membrii familiei mentionati in comunicarea de inchiriere, astfel: ..... chirias, ..... sotie, ..... fiu, ..... fiica.

Locuinta descrisa la cap. I se preda in stare de folosinta, cu instalatiile si inventarul prevazute in procesul-verbal de predare-preluare incheiat intre subsemnatii, care face parte integranta din prezentul contract.

Termenul de inchiriere este ..... ani (luni), cu incepere de la data de .....pana la data de .....

## II. Chiria aferenta locuintei inchiriate

Chiria lunara aferenta locuintei inchiriate este de ....., calculata in conformitate cu prevederile legale. Plata chiriei se suporta, corespunzator Ordonantei de Urgenta a Guvernului nr. 40/1999 privind protectia chiriasilor si stabilirea chiriei pentru spatiile cu destinatia de locuinte, aprobata cu modificari si completari prin Legea nr. 241/2001 de catre chirias ..... lei

Potrivit art. 27 din O.U.G. nr. 40/1999 tariful de baza lunar al chiriei (lei/m<sup>2</sup>), se actualizeaza in functie de rata anuala a inflatiei, prin Hotarare a Guvernului, pana la data de 31 ianuarie a fiecarui an.

Chiria se datoreaza incepand cu data de ..... si poate fi achitata pana la data de ..... in numerar la casieria .....

Neplata la termen a chiriei atrage o penalizare de 0,5% asupra sumei datorate, pentru fiecare zi de intarziere, incepand cu prima zi care urmeaza celei in care suma

a devenit exigibilă, fără ca majorarea să poată depăși totalul chiriei restante.

În situația în care întârzierile la plata chiriei depășesc 3 luni consecutive, locatorul poate rezilia contractul fără punerea în întârziere prealabilă, prin simplă notificare (art. 969, art. 970 Cod Civil).

III. Obligațiile părților privind folosirea și întreținerea spațiilor care fac obiectul contractului

a) Locatorul se obligă:

- să predea chirasului locuința în stare normală de folosință;
- să ia măsuri pentru repararea și menținerea în stare de siguranță în exploatare și funcționalitate a clădirii pe toată durata închirierii locuinței;

- să întretină în bune condiții elementele structurii de rezistență a clădirii, elementele de construcție exterioare ale clădirii (acoperiș, fațadă, împrejmuiri, pavimente, scări exterioare), curțile și grădinile, precum și spațiile comune din interiorul clădirii (casa scării, casa ascensorului, holuri, coridoare, subsoluri);

- să întretină în bune condiții instalațiile comune proprii clădirii (ascensor, hidrofor, instalații de alimentare cu apă, de

canalizare, instalatii de incalzire centrala si de preparare a apei calde, instalatii electrice si de gaze, centrale termice, crematorii, instalatii de colectare a deseurilor, instalatii de antena colectiva, telefonie etc.).

Obligatiile locatorului privind reparatia constructiilor datorata unor vicii ascunse, in perioada de garantie a lucrarilor, vor fi corelate cu obligatiile constructorului din capitolul garantii al contractului dintre Agentia Nationala pentru Locuinte si constructor.

b) Chiriasul se obliga:

- sa achite chiria si cheltuielile de intretinere la termenele scadente;

- sa foloseasca bunul conform destinatiei sale, orice schimbare se va face numai cu consimtamantul expres al locatorului;

- sa efectueze lucrarile de intretinere, de reparatii sau de inlocuire a elementelor de constructii si instalatii din folosinta exclusiva;

- sa repare sau sa inlocuiasca elementele de constructii si instalatii deteriorate din folosinta comuna, ca urmare a folosirii lor necorespunzatoare, indiferent daca acestea sunt in interiorul sau in exteriorul cladirii; daca persoanele care au produs degradarea



nu sunt identificate, cheltuielile de reparatii vor fi suportate de cei care au acces sau folosesc in comun elementele de constructii, instalatii, obiectele si dotarile aferente;

- sa asigure curatenia si igienizarea in interiorul locuintei si la partile de folosinta comuna pe toata durata contractului de inchiriere;

- sa predea locatorului, la mutarea din locuinta, locuinta in stare de folosinta si curatenie si cu obiectele de inventar trecute in procesul-verbal de predare-preluare intocmit la preluarea locuintei.

#### IV. Nulitatea si rezilierea contractului

Sunt nule de drept clauzele incluse in contract, care:

- obliga chirasul sa recupereze sau sa plateasca in avans proprietarului orice suma cu titlu de reparatie in sarcina proprietarului;

- prevad responsabilitatea colectiva a chirasilor in caz de degradare a elementelor de constructii si instalatii, a obiectelor si dotarilor aferente spatiilor comune, cu exceptia celor mentionate la cap. III pct. b), astfel cum sunt acestea formulate;

- impun chirasilor sa faca asigurari de daune;

- exonereaza locatorul de obligatiile ce ii revin potrivit prevederilor legale;

- autorizeaza locatorul sa obtina venituri din nerespectarea clauzelor contractului de inchiriere.

Rezilierea contractului de inchiriere inainte de termenul stabilit se face:

- a) la cererea chirasului, cu conditia notificarii prealabile intr-un termen minim de 30 de zile;

- b) la cererea locatorului, atunci cand:

- chirasul nu si-a indeplinit in termen de 3 luni consecutive obligatiile de plata privind chiria si intretinerea, da dreptul locatorului ca fara punere in intarziere sau alte formalitati sa considere contractul reziliat de drept si prin simpla notificare sa-l evacueze pe locatar;

- se constata, in urma unor verificari periodice, ca titularul contractului a subinchiriat sau a cedat folosinta exclusiva sau partiala a spatiului inchiriat, locatorul este indreptatit ca fara punere in intarziere sau alte formalitati sa considere contractul reziliat de drept si prin simpla notificare sa-l evacueze pe locatar;

- daca pe perioada contractului de inchiriere titularul sau membrii familiei acestuia inscrisi in contract, dobandesc sub orice forma proprietatea unui bun imobil pe teritoriul Muni-

ciului Bucuresti, care sa satisfaca norma locativa prevazuta de actele normative in vigoare, contractul va fi reziliat de drept fara punere in intarziere sau alte formalitati, prin simpla notificare a locatorului;

- articolul de mai sus se aplica si in cazul in care componenta familiei titularului se modifica dupa incheierea contractului de inchiriere;

- chirasul a pricinuit insemnate stricaciuni locuintei, cladirii in care este situata aceasta, instalatiilor, precum si oricaror alte bunuri aferente lor sau a instrinat fara drept parti ale acestora;

- chirasul are un comportament care face imposibila convietuirea sau impiedica folosirea normala a locuintei;

- chirasul nu a respectat clauzele contractuale;

Contractul inceteaza in termen de 30 de zile de la data parasirii domiciliului de catre titularul contractului sau de la data inregistrarii decesului, daca persoanele indreptatite prin lege nu au solicitat locuinta.

V. Clauze speciale: .....

Prezentul contract si anexele nr. 1 si 2 care fac parte integranta din contract s-a incheiat astazi, ....., in 3 exemplare, cate

unul pentru fiecare parte si un exemplar pentru organele fiscale teritoriale.

Locator,

.....

Chirias,

.....

PREȘEDINTE DE ȘEDINȚĂ

Mădălina Voiculescu

**MUNICIPIUL BUCUREȘTI**  
**CONSILIUL LOCAL AL SECTORULUI 6**

**HOTĂRÂRE**

privind acordarea de catre Consiliul Local Sector 6  
catre Administratia Domeniului Public Sector 6 imputernicirea  
sa administreze, prin servicii specializate, Cartierul  
de locuinte destinate inchirierii pentru tineri  
“Constantin Brancusi”

Tinand cont de Raportul de Specialitate al Directiei Juridice si  
Expunerea de motive a Primarului Sectorului 6;

Vazand avizele Comisiilor de specialitate din cadrul Consiliului  
Local Sector 6;

In conformitate cu prevederile H.C.G.M.B nr. 214/2005 privind  
transmiterea cererii catre Ministerul Transporturilor, Constructiilor  
si Turismului de initiere a unei Hotarari de Guvern cu privire la  
transmiterea in proprietatea Municipiului Bucuresti si in  
administrarea Consiliului Local al Sectorului 6 a unor terenuri din  
Cartierul de locuinte “Constantin Brancusi”, precum si

imputernicirea Consiliului Local al Sectorului 6 de a administra acest cartier;

Tinand cont de dispozitiile H.G. nr. 1263/2005 privind transmiterea unor terenuri din proprietatea privata a statului si din administrarea A.N.L., in proprietatea publica sau, dupa caz, in proprietatea privata a Municipiului Bucuresti si in administrarea Consiliului Local al Sectorului 6 Bucuresti;

In temeiul art. 46 alin. (2), art. 95 alin. (2) lit. "f" din Legea nr. 215/2001 privind Administratia Publica Locala, cu modificarile si completarile ulterioare;

## CONSILIUL LOCAL SECTOR 6,

### **Hotărâște:**

**Articol unic:** Se imputerniceste Administratia Domeniului Public Sector 6 sa administreze Cartierul de locuinte destinate inchirierii pentru tineri "Constantin Brancusi", prin servicii specializate.

PREȘEDINTE  
DE ȘEDINȚĂ,

Mădălina Voiculescu

În temeiul art. 85, alin. 1, lit. „c“  
din Legea nr. 215/2001

AVIZEAZĂ pentru legalitate

SECRETAR,

Gheorghe Florică

Nr: 235

Data: 09.11.2005

**MUNICIPIUL BUCUREȘTI**  
**CONSILIUL LOCAL AL SECTORULUI 6**

**HOTĂRÂRE**

privind modificarea Anexei nr. 3 la  
Hotararea Consiliului Local Sector 6 nr. 232/03.11.2005  
privind aprobarea listelor de repartizare a locuintelor,  
din cadrul obiectivelor “Bloc A, Bloc B si Bloc L”,  
situate in Zona A, cartierul “Constantin Brancusi”,  
construite prin Programul de  
Constructii de locuinte pentru tineri,  
destinate inchirierii, derulat prin  
Agentia Nationala pentru Locuinte

Avand in vedere Expunerea de motive a Primarului Sectorului 6 si Referatul de specialitate al Serviciului Repartizare, Reglementare Spatiu Locativ si cu Alta Destinatie;

Luand in considerare prevederile “art. 15” si Anexei nr. 11, lit. “A” din Hotararea Guvernului nr. 60/2004, privind modificarea si completarea Normelor Metodologice pentru punerea in aplicare a prevederilor Legii nr. 152/1998, privind infiintarea Agentiei Nationale pentru Locuinte, aprobate prin Hotararea Guvernului nr. 962/2001, cu modificarile si completarile ulterioare, modificata prin H.G. nr. 816/2005, pe cele ale Hotararii Consiliului Local al Sectorului 6 nr. 144/2005, pe cele ale Hotararii Consiliului Local al Sectorului 6 nr. 123/2005, ale Hotararii Consiliului Local Sector 6



nr. 189/20.09.2005 precum si pe cele Hotararii Consiliului Local nr. 232/03.11.2005;

Tinand cont de prevederile H.G. nr. 1263/18.10.2005, publicata in M.Of. nr. 947/25.10.2005 si Protocoalelor nr. 64873 si 64879/31.10.05,

Vazand avizele Comisiilor de specialitate al Consiliului Local al Sectorului 6;

In temeiul art. 46, alin. (1), art. 95, alin. (2), lit. "n" si art. 95 alin. (4) din Legea nr. 215/2001 privind administratia publica locala, cu modificarile si completarile ulterioare;

## CONSILIUL LOCAL SECTOR 6,

### **Hotărâște:**

**Articol unic:** Se modifica Anexa nr. 3 la Hotararea nr. 232/03.11.2005 privind aprobarea listelor de repartizare a locuintelor, din cadrul obiectivelor "Bloc A, Bloc B si Bloc L", situate in Zona A, cartierul "Constantin Brancusi", construite prin Programul de Constructii de locuinte pentru tineri, destinate inchirierii, derulat prin Agentia Nationala pentru Locuinte, astfel: solicitantul de pe pozitia nr. 2 din lista cu ordinea de prioritate pentru structura 3 camere, este scos de pe lista de repartizare pentru reverificare. In locul acestuia va fi inclusa persoana situata pe pozitia din lista cu ordinea de prioritate, la care s-a ajuns la data prezentei.

Anexele nr. 1 si 2, precum si toate celelalte prevederi ale H.C.L.  
Sector 6 nr. 232/03.11.2005 raman neschimbate.

PREȘEDINTE  
DE ȘEDINȚĂ,

Mădălina Voiculescu

În temeiul art. 85, alin. 1, lit. „c“  
din Legea nr. 215/2001

AVIZEAZĂ pentru legalitate

SECRETAR,

Gheorghe Florică

Nr: 236

Data: 09.11.2005

## BLOCUL "L"

Nr. ap.	Structura apart.	Etaj	Beneficiar	Nr. cerere	Componenta familiei beneficiar
1	2	3	4	5	6
1	Garsoniera	Parter	MECU LUIZA CRISTINA	39581/ 17.03.2005	SINGURA
2	Garsoniera	Parter	MOSTOFLEI FLORIN	40265/ 23.03.2005	SINGUR
3	3 camere	Parter	IONITA MONICA	47787/ 04.06.2003	SOT+SOTIE+ COFIL
4	Garsoniera	Parter	MARINESCU ELENA	46800/ 28.05.2003	SINGURA
5	Garsoniera	Parter	PETREANU ADRIAN GHEORGHE	54962/ 13.08.2003	SINGUR
6	Garsoniera	Parter	BAJDU MARIANA	61595/ 14.10.2003	SINGURA
7	Garsoniera	Parter	NICU MIHAELA CORINA	56725/ 28.08.2003	SINGUR
8	Garsoniera	Parter	IONESCU CRISTINA	58901/ 17.09.2003	SINGUR

1	2	3	4	5	6
9	3 camere	Parter	ERHAN OANA ANDREEA	61797/ 21.10.2004	SOT+ SOTIE+ COPIL
10	Garsoniera	Parter	MARIN DANIEL	60364/ 02.10.2003	SINGUR

PREȘEDINTE DE ȘEDINȚĂ,  
Mădălina Voiculescu

**MUNICIPIUL BUCUREȘTI**  
**CONSILIUL LOCAL AL SECTORULUI 6**

**HOTĂRÂRE**

privind aprobarea listelor de repartizare a locuințelor, din cadrul obiectivelor “Bloc E, Bloc F si Bloc G”, situate in Zona A, cartierul “Constantin Brancusi”, construite prin Programul de Constructii de locuinte pentru tineri, destinate inchirierii, derulat prin Agentia Nationala pentru Locuinte

Avand in vedere Expunerea de motive a Primarului Sectorului 6 si Referatul de specialitate al Serviciului Repartizare, Reglementare Spatiu Locativ si cu Alta Destinatie;

Luand in considerare prevederile “art. 15”, din Hotararea Guvernului nr. 60/2004, privind modificarea si completarea Normelor Metodologice pentru punerea in aplicare a prevederilor Legii nr. 152/1998, privind infiintarea Agentiei Nationale pentru Locuinte, aprobate prin Hotărârea Guvernului nr. 962/2001, cu modificarile si completarile ulterioare, modificata prin Hotărârea Guvernului nr. 816/2005, pe cele ale Hotararii Consiliului Local al Sectorului 6 nr. 144/2005, pe cele ale Hotărârii Consiliului Local al Sectorului 6 nr. 123/2005, precum si pe cele ale Hotatrarii Consiliului Local al Sectorului 6 nr. 189/20.09.2005;

Tinand cont de prevederile Hotararii Guvernului nr. 1263/18.10.2005, publicata in M.Of. nr. 947/25.10.2005 si Protocolului nr. 64876/31.10.2005;

Vazand avizele Comisiilor de specialitate ale Consiliului Local al Sectorului 6;

In temeiul art. 46, alin. (1), art. 95, alin. (2), lit. "n" si art. 95 alin. (4) din Legea nr. 215/2001 privind administratia publica locala, cu modificarile si completarile ulterioare;

## CONSILIUL LOCAL SECTOR 6,

### **Hotărâște:**

**Art. 1** – Se aproba Listele de repartizare ale locuintelor, din cadrul obiectivelor "Bloc E, Bloc F si Bloc G", situate in Zona A, cartierul Constantin Brancusi", conform Anexelor nr. 1, 2 si 3.

**Art. 2** – Au fost inclusi in prezentele liste solicitantii care au facut dovada, pe baza documentelor prezentate pentru reverificarea situatiei din dosar, ca indeplinesc criteriile restrictive prevazute de legislatia in vigoare, fiind indreptatiti sa beneficieze de locuinte realizate in cadrul Programului de Constructii de locuinte pentru tineri, destinate inchirierii, derulat prin Agentia Nationala pentru Locuinte.

**Art 3** – Anexele nr. 1, 2 si 3 fac parte integranta din prezenta Hotarare.

**Art. 4** – Primarul Sectorului 6, Secretarul Sectorului 6, Comisia Sociala de analiza a cererilor de locuinte si Serviciul Repar-

tizare, Reglementare Spatiu Locativ si cu Alta Destinatie vor duce la indeplinire prevederile prezentei Hotarari, potrivit competentelor.

PREȘEDINTE  
DE ȘEDINȚĂ,

Mădălina Voiculescu

În temeiul art. 85, alin. 1, lit. „c“  
din Legea nr. 215/2001

AVIZEAZĂ pentru legalitate

SECRETAR,

Gheorghe Florică

Nr: 237

Data: 17.11.2005

- BLOCUL "E" - 10 garsoniere  
 - 16 apartamente 2 camere  
 - 10 apartamente 3 camere

Nr. ap	Structura apart.	Etaj	Beneficiar	Nr. cerere	Componenta familiei beneficiar
1	2	3	4	5	6
1	2 camere	Parter	POPESCU LAURA	62726/ 23.10.2003	Sot+ sotie+ copil
2	2 camere	Parter	POPESCU GABRIELA	61881/ 22.10.2004	Sot+ sotie
3	3 camere	Parter	VASILE ELENA	36888/ 30.09.2003	Sot+ Sotie+ copil
4	Gar- soniera	Parter	ANGHEL ADRIAN	49832/ 24.06.2004	Sot+ Sotie
5	Gar- soniera	Parter	MUNTEANU ADRIAN MIHAI	61010/ 08.10.2003	Sot+ Sotie
6	3 camere	Parter	ISTRATI VASILE CODRIN	33631/ 07.10.2003	Sot+Sotie+ 3copii
7	2 camere	Parter	CATRINA MIHAELA ELODIA	59883/ 26.09.2003	Sot+ Sotie



1	2	3	4	5	6
8	2 camere	Parter	MICU DANIELA	49455/ 22.06.2004	Sot+ Sotie
9	2 camere	Etaj 1	GHITULESCU MIHAELA GABRIELA	40665/ 10.09.2003	Sot+ Sotie+ copil
10	2 camere	Etaj 1	GEORGESCU CLAUDIA MIHAELA	53627/ 04.08.2004	Sot+ Sotie
11	3 camere	Etaj 1	STOICA VALENTINA	63388/ 04.11.2004	Mama+ 5 copiii
12	Gar- soniera	Etaj 1	PANAITE (fosta PAZAR- COLAN) CRISTINA	58056/ 17.09.2004	Sot+ Sotie
13	Gar- soniera	Etaj 1	NICU GABRIELA SILVIA	60497/ 02.10.2003	Singura
14	3 camere	Etaj 1	PANAITESCU RADU CRISTIAN	32646/ 27.01.2004	Sot+ Sotie+ copil
15	2 camere	Etaj 1	PADURETU LEONORA	55476/ 24.08.2004	Sot+ Sotie
16	2 camere	Etaj 1	SANDU IRINA ALINA	36470/ 22.02.2005	Sot+ Sotie

1	2	3	4	5	6
17	2 camere	Etaj 2	GRANCEA MARIANA DANIELA	64127/ 06.11.2003	Sot+ Sotie
18	2 camere	Etaj 2	PADURE RADU PUIU	39162/ 15.03.2005	Sot+ Sotie
19	3 camere	Etaj 2	STEGARESCU EMILIAN	46756/ 28.05.2003	Sot+ Sotie+ copil
20	Gar- soniera	Etaj 2	CONSTANTIN ESCU ADRIAN	51373/ 13.07.2004	Sot+ Sotie
21	Gar- soniera	Etaj 2	MATEI (FOSTA NUTA) GRATIELA	49348/ 19.06.2003	Sot+ Sotie
22	3 camere	Etaj 2	ANGHELINA ALEXANDRA RODICA	55842/ 11.02.2004	Sot+ Sotie+ copil
23	2 camere	Etaj 2	TEICAN MIHAIL	40238/ 23.03.2005	Sot+ Sotie
24	2 camere	Etaj 2	COMAN ELENA ALINA	40293/ 23.03.2005	Sot+ Sotie
25	2 camere	Etaj 3	STEFAN IONUT LEONARD	61725/ 15.10.2003	Sot+ Sotie

1	2	3	4	5	6
26	2 camere	Etaj 3	ILIE MARI	63692/ 09.11.2004	Sot+ Sotie
27	3 camere	Etaj 3	CIOBANU DRAGOS	58446/ 12.09.2003	Sot+ Sotie+ copil
28	Gar- soniera	Etaj 3	VLAD ANDREEA IVANA	58888/ 17.09.2003	Singura
29	Gar- soniera	Etaj 3	OCNERU DANIELA	51157/ 08.07.2004	Singurt
30	3 camere	Etaj 3	SOARE LIANNE ANCA	48606/ 10.06.2004	Sot+ Sotie+ copil
31	2 camere	Etaj 3	MARASESCU ANGELICA CLAUDIA	33408/ 28.01.2003	Sot+ Sotie
32	2 camere	Etaj 3	BUZOIANU GEORGETA	47976/ 06.06.2003	Sot+ Sotie
33	3 camere	Mansarda	PITULAN GHEORGHE	52330/ 18.07.2003	Sot+ Sotie+ 2copii
34	Gar- soniera	Mansarda	ARSENESCU ANCA LIANA	52431/ 22.07.2004	Singura
35	Gar- soniera	Mansarda	CONSTAN- TINESCU ALEXANDRA	55389/ 24.08.2004	Singura

1	2	3	4	5	6
36	3 camere	Mansarda	LACATUS DEMISS	33126/ 29.01.2004	Sot+ Sotie+ copil

**PREȘEDINTE DE ȘEDINȚĂ,**

Mădălina Voiculescu

**ANEXA 2****la H.C.L. Sector 6 nr. 237/17.11.2005**

- BLOCUL "F" - 10 garsoniere  
- 16 apartamente 2 camere  
- 10 apartamente 3 camere

Nr. ap.	Structura apart	Etaj	Beneficiar	Nr. cerere	Componenta familiei beneficiar
1	2	3	4	5	6
1	2 camere	Parter	NEGOITA CLAUDIA MONICA	48616/ 12.06.2003	Sot+Sotie+ copil
2	2 camere	Parter	OBADA DORU NICOLAE	56328/ 26.08.2003	Sot+Sotie
3	3 camere	Parter	ILINOIU TITUS MARIUS	35583/ 17.02.2004	Sot+Sotie+ 2copii
4	Gar- soniera	Parter	DOBRE GEORGIAN MADALIN	56522/ 02.09.2004	Singur
5	Gar- soniera	Parter	STAN ITEFANIA	60944/ 14.10.2004	Singura
6	3 camere	Parter	IACOB CLAUDIA MARIANA	56166/ 31.08.2004	Sot+Sotie+ copil

1	2	3	4	5	6
7	2 camere	Parter	SCUNDU LUCIA	56795/ 28.08.2003	Sot+Sotie+ copil
8	2 camere	Parter	VANU ADINA	32022/ 25.09.2003	Sot+Sotie+ copil
9	2 camere	Etaj 1	IVANA FLORIN AUGUSTIN	55260/ 30.09.2003	Sot+Sotie+ copil
10	2 camere	Etaj 1	BREZEANU NICOLAE EMIL	55741/ 30.09.2003	Sot+Sotie+ 2copii
11	3 camere	Etaj 1	POPESCU LIVIU GHEORGHE	51210/ 09.07.2003	Sot+Sotie+ 2copii
12	Gar- soniera	Etaj 1	NEAGOE ELENA CARMEN	46174/ 17.05.2004	Singura
13	Gar- soniera	Etaj 1	STOICA ELENA	39390/ 17.03.2005	Singura
14	3 camere	Etaj 1	LADARESCU NICOLAE	37391/ 01.03.2005	Sot+Sotie+ 2copii
15	2 camere	Etaj 1	ALEXANDRU IONUT ALLEN	36585/ 11.02.2004	Sot+Sotie
16	2 camere	Etaj 1	VIDRASCU CAMELIA	59727/ 05.10.2004	Sot+Sotie

1	2	3	4	5	6
17	2 camere	Etaj 2	DUMITRASCU DORU PETRE	39593/ 16.03.2005	Sot+Sotie
18	2 camere	Etaj 2	TUGUI RAZVAN PAVEL	52814/ 24.07.2003	Sot+Sotie+ copil
19	3 camere	Etaj 2	MIRICA CRISTINA	63122/03.1 1.2004	Sot+Sotie+ copil
20	Gar- soniera	Etaj 2	GRIGORE LAURA GABRIELA	38093/ 07.03.2005	Singura
21	Gar- soniera	Etaj 2	MOISA ADRIAN CONSTANTIN	43442/ 26.04.2004	Singur
22	3 camere	Etaj 2	VASIE ALIA ELENA	49888/ 26.06.2003	Sot+Sotie+ copil
23	2 camere	Etaj 2	ROSU LOREDANA BEATRICE MIHAELA	54179/ 06.08.2003	Mama+copil
24	2 camere	Etaj 2	VLANGA FLORIN	50710/ 06.11.2003	Sot+Sotie
25	2 camere	Etaj 3	TIPIRIG ELENA LUMINITA	51713/ 15.07.5004	Singura+ certificat medical

1	2	3	4	5	6
26	2 camere	Etaj 3	ALEXANDRU SEVER NICOLAE	55737/ 26.08.2004	Sot+Sotie
27	3 camere	Etaj 3	GAITA ATENA ECATERINA	49055/ 18.06.2003	Sot+Sotie+ copil
28	Gar- soniera	Etaj 3	BARBOI ROMEO	64249/ 12.11.2004	Singur
29	Gar- soniera	Etaj 3	PETRESCU GEORGE	46821/ 28.05.2003	Singur
30	3 camere	Etaj 3	ENACHE CARMEN MIHAELA	46706/ 20.05.2004	Sot+Sotie+ 2copii
31	2 camere	Etaj 3	NICOLAESCU DIRSTARU ALICE	64346/ 15.11.2004	Sot+Sotie
32	2 camere	Etaj 3	COTOROGEA ADRIANA	45395/ 11.05.2004	Sot+Sotie
33	3 camere	Man- sarda	GHEORGHE CRISTIANA ANGELA	61774/ 15.10.2003	Sot+Sotie+ 3copii
34	Gar- soniera	Man- sarda	POPESCU IRINA ALINA	63160/ 29.10.2003	Singura



1	2	3	4	5	6
35	Gar- soniera	Man- sarda	CODRICI DANUT- MIRCEA	40262/ 23.03.2005	Singur
36	3 camere	Man- sarda	TURLEA FLORIN	54496/ 12.08.2004	Sot+Sotie+ copil

**PREȘEDINTE DE ȘEDINȚĂ,**

Mădălina Voiculescu

BLOCUL "G" - 50 garsoniere  
- 16 apartamente 2 camere

Nr. ap.	Structura apart.	Etaj	Beneficiar	Nr. cerere	Componenta familiei beneficiar
1	2	3	4	5	6
1	2 camere	Parter	STOICA FELICIA- CARMEN	66777/ 09.12.2004	SOT+SOTIE
2	2 camere	Parter	POTROCEA ILEANA	50433/ 01.07.2003	SOT+SOTIE
3	Gar- soniera	Parter	OPREA NATANAELA	50293/ 30.06.2004	SINGURA
4	Gar- soniera	Parter	SOLOMON VIOLETA- VIORICA	64484/ 15.11.2004	SINGURA
5	Gar- soniera	Parter	VELIȘCU DANIELA	36624/ 23.02.2005	SINGURA
6	Gar- soniera	Parter	CHIRILA MARIO- DAN	39117/ 15.03.2005	SINGUR

1	2	3	4	5	6
7	Gar-soniera	Parter	BICOIU FLORINA- MIRELA	57280/ 02.09.2003	SINGURA
8	Gar-soniera	Parter	BERBECEL ANA- FLORENTINA	50303/ 01.07.2003	SINGURA
9	Gar-soniera	Parter	DRAGHICI MARIUS	66151/ 26.11.2003	SINGUR
10	Gar-soniera	Parter	NEAGU IRINA- DANIELA	34201/ 06.02.2004	SINGURA
11	Gar-soniera	Parter	BARACEANU MARIUS	37319/ 02.03.2004	SINGUR
12	Gar-soniera	Parter	PETRESCU (FOSTA STEFANESCU) RAMONA	40226/ 25.03.2004	SOT+SOTIE
13	2 camere	Parter	TIGAU ALINA- MIHAELA	52291/ 17.07.2003	SOT+SOTIE
14	2 camere	Parter	MUSTATEA GEORGE	53477/ 30.07.2003	SOT+SOTIE+ 1 COPII
15	2 camere	Etaj 1	NOVE EUGEN	45447/ 11.05.2004	SOT+SOTIE

1	2	3	4	5	6
16	2 camere	Etaj 1	LEVEY GABRIELA- ANDA	64459/ 15.11.2004	SOT+SOTIE
17	Gar- soniera	Etaj 1	ILINCA VASILE- RAZVAN	43897/ 28.04.2004	SINGUR
18	Gar- soniera	Etaj 1	LEMNARU TEODORA- ADRIANA	44648/ 04.05.2004	SINGURA
19	Gar- soniera	Etaj 1	BUTURUGA CARMEN DOMINCA	56567/ 02.09.2004	SINGURA
20	Gar- soniera	Etaj 1	VILAU NARCISA- ADELINA	60812/ 13.10.2004	SINGURA
21	Gar- soniera	Etaj 1	MANDRA CRISTINA	61155/ 15.10.2004	SINGURA
22	Gar- soniera	Etaj 1	MIHAI DANIEL- LUCIAN	62286/ 27.10.2004	SINGUR
23	Gar- soniera	Etaj 1	DECA BOGDAN	64212/ 12.11.2004	SINGUR
24	Gar- soniera	Etaj 1	VASILE ELENA	64500/ 15.11.2004	SINGURA

1	2	3	4	5	6
25	Gar-soniera	Etaj 1	DIMA ALEXANDRU STELIAN	40639/ 25.03.2005	SINGUR
26	Gar-soniera	Etaj 1	ORLEANU ANA- MARIA	47891/ 05.06.2003	SINGURA
27	2 camere	Etaj 1	HUTU ELENA	58427/ 11.09.2003	SOT+SOTIE+ 1 COPIL
28	2 camere	Etaj 1	ANDREI ADRIANA FLORINA	53983/ 05.08.2003	SOT+SOTIE+ 1 COPIL
29	2 camere	Etaj 2	DAFIN FLORIN	60963/ 14.10.2004	SOT+SOTIE
30	2 camere	Etaj 2	VOLINTIRU STEFAN-MIHAI	54968/ 04.09.2003	SOT+SOTIE+ COPIL
31	Gar-soniera	Etaj 2	CALIN FLORIN- CIPRIAN	49367/ 20.06.2003	SINGUR
32	Gar-soniera	Etaj 2	RADU OANA- LUCIA	50043/ 26.06.2003	SINGURA
33	Gar-soniera	Etaj 2	GANESCU EUGEN	52102/ 16.07.2003	SINGUR
34	Gar-soniera	Etaj 2	CHIALDA VALENTIN	54906/ 13.08.2003	SINGUR

1	2	3	4	5	6
35	Gar-soniera	Etaj 2	PAVEL MARIAN-SORIN	55548/ 20.08.2003	SINGUR
36	Ga-soniera	Etaj 2	MARACINE MARIAN	58977/ 18.09.2003	SINGUR
37	Ga-soniera	Etaj 2	ZAMFIR ANDRA- MARINA	61622/ 14.10.2003	SINGURA
38	Gar-soniera	Etaj 2	ALEXANDRU LUCIA-STELA	61797/ 15.10.2003	SINGURA
39	Gar-soniera	Etaj 2	TUDORAŞ ELENA-IRINA	35521/ 17.02.2004	SINGURA
40	Gar-soniera	Etaj 2	BALOIU RAMONA- MIHAELA	41170/ 01.04.2004	SINGURA
41	2 camere	Etaj 2	UZUN STERE	52555/ 26.07.2004	SINGUR+ CERTIFICAT MEDICAL
42	2 camere	Etaj 2	BREAZU ANDREEA MARILENA	63942/ 10.11.2004	SOT+SOTIE
43	2 camere	Etaj 3	ACSINE DANIEL	61651/ 14.10.2003	SOT+SOTIE+ 1 COPII

1	2	3	4	5	6
44	2 camere	Etaj 3	BUZATU CILIO- FLORIAN	66662/ 02.12.2003	SOT+SOTIE+ 1 COFIL
45	Gar- soniera	Etaj 3	TOMA ELENA- RODICA	47207/ 26.05.2004	SINGURA
46	Gar- soniera	Etaj 3	GHERASE MIHAELA GEORGETA	54554/ 12.08.2004	SINGURA
47	Gar- soniera	Etaj 3	GIRIGAN SORINELA	60890/ 13.10.2004	SINGURA
48	Gar- soniera	Etaj 3	DUTU VALERIU	64166/ 11.11.2004	SINGUR
49	Gar- soniera	Etaj 3	ADOMNITEI ANA	62896/ 09.12.2002	SINGURA
50	Gar- soniera	Etaj 3	DELEANU GHEORGHE- DANIEL	68479/ 16.12.2003	SINGUR
51	Gar- soniera	Etaj 3	BANTA MIOARA- CAMELIA	68980/ 18.12.2003	SINGURA
52	Gar- soniera	Etaj 3	GELEPU IOANA- MONICA	51772/ 15.07.2004	SINGURA
53	Gar- soniera	Etaj 3	GOGONEA TEODOR	40642/ 25.03.2005	SINGUR

1	2	3	4	5	6
54	Gar-soniera	Etaj 3	POPENICI STEFAN ALEXANDRU DRAGOS	49598/ 23.06.2004	SINGUR
55	2 camere	Etaj 3	PAUNE LAURA- MIHAELA	36614/ 23.02.2005	SOT+SOTIE
56	2 camere	Etaj 3	IVAN MIHAELA	34986/ 06.02.2003	SOT+SOTIE
57	Gar-soniera	Mansarda	IVAN DANIEL	55209/ 19.08.2004	SINGUR
58	Gar-soniera	Mansarda	LAZAR VIOREL- FLORIN	50742/ 03.07.2003	SINGUR
59	Gar-soniera	Mansarda	NICA STEFAN	60369/ 02.10.2003	SINGUR
60	Gar-soniera	Mansarda	COJOCARIU DELIA	61838/ 15.10.2003	SINGURA
61	Gar-soniera	Mansarda	MUNTEANU MARCELA	65880/ 25.11.2003	SINGURA
62	Gar-soniera	Mansarda	BARBU RALUCA- ELENA	58410/ 21.09.2004	SINGURA
63	Gar-soniera	Mansarda	DUMITRACHE (FOSTA DIMA) ADRIANA	64272/ 12.11.2004	SOT+SOTIE



1	2	3	4	5	6
64	Gar-soniera	Mansarda	ISCRU DIANA-MIHAELA	64282/ 12.11.2004	SINGURA
65	Gar-soniera	Mansarda	BOLDEA CIPRIAN-NICOLAE	39679/ 18.03.2005	SINGUR
66	Gar-soniera	Mansarda	GRADINARU MIHAI-GABRIEL	55634/ 20.08.2003	SINGUR

**PREȘEDINTE DE ȘEDINȚĂ,**

Mădălina Voiculescu

**MUNICIPIUL BUCUREȘTI**  
**CONSILIUL LOCAL AL SECTORULUI 6**

HOTĂRÂRE

privind nominalizarea reprezentanților  
Consiliului Local Sector 6  
care să facă parte din Comisia de vânzare a  
spațiilor cu destinația de cabinete medicale  
precum și a spațiilor în care se desfășoară  
activități conexe actului medical,  
aflate în administrarea Consiliului local sector 6,  
în vederea vânzării

Având în vedere Expunerea de motive prezentată de Primarul  
sectorului 6;

Ținând seama de Raportul de specialitate al Direcției Investiții;

În conformitate cu prevederile art. 6 Cap. II alin. (2) paragraful  
a) din **O.U.G. nr. 110/14.07.2005** privind vânzarea spațiilor aflate  
în administrarea Consiliului Local Sector 6, cu destinația de

cabinete medicale si a spatiilor in care se desfasoara activitati conexe actului medical;

În temeiul prevederilor art. 46 alin. (1) si art. 95, alin. (2) lit. „j” din Legea nr. 215/2001 privind administratia publica locala, cu modificarile si completarile ulterioare;

## CONSILIUL LOCAL SECTOR 6,

### **Hotărâște:**

**Articol unic:** Reprezentantii Consiliului Local Sector 6 care vor face parte din Comisia de vanzare a spatiilor aflate in administrarea Consiliului Local Sector 6, cu destinatia de cabinete medicale si a spatiilor in care se desfasoara activitati conexe actului medical sunt:

Membrii titulari: Comanici Ancuta

Spiridon Demirel

Membrii supleanti: Popescu Marius

Novac Stefan

Stan Nicoleta

PREȘEDINTE

DE ȘEDINȚĂ,

Mădălina Voiculescu

În temeiul art. 85, alin. 1, lit. „c“

din Legea nr. 215/2001

AVIZEAZĂ pentru legalitate

SECRETAR,

Gheorghe Florică

Nr: 238

Data: 17.11.2005

**MUNICIPIUL BUCUREȘTI**  
**CONSILIUL LOCAL AL SECTORULUI 6**

HOTĂRÂRE

privind aprobarea listei spațiilor cu  
destinația de cabinete medicale precum și  
a spațiilor în care se desfășoară activități  
conexe actului medical, aflate  
în administrarea Consiliului local Sector 6,  
în vederea vânzării conform O.U.G.

nr. 110/14.07.2005

și conform anexei la H.C.G.M.B.

nr. 257/10.11.2005

Având în vedere Expunerea de motive prezentată de Primarul  
Sectorului 6;

Ținând seama de Raportul de specialitate al Direcției  
Investiții;

În conformitate cu prevederile **O.U.G. nr. 110/14.07.2005**  
privind vânzarea spațiilor aflate în administrarea Consiliului

Local Sector 6, cu destinatia de cabinete medicale si a spatiilor in care se desfasoara activitati conexe actului medical;

În temeiul prevederilor art. 46 alin. (2) si art. 95, alin. (2) lit. „j” din Legea nr. 215/2001 privind administratia publica locala cu modificarile si completarile ulterioare;

#### CONSILIUL LOCAL SECTOR 6,

#### **Hotărăște:**

**Articol unic:** Se aproba Lista spatiilor aflate in administrarea Consiliului local Sector 6, cu destinatia de cabinete medicale si a spatiilor in care se desfasoara activitati conexe actului medical, in vederea vanzarii, conform anexei la H.C.G.M.B. nr. 257/ 10.11.2005 care face parte integranta din prezenta hotarare.

PREȘEDINTE  
DE ȘEDINȚĂ,

Mădălina Voiculescu

În temeiul art. 85, alin. 1, lit. „c“  
din Legea nr. 215/2001

AVIZEAZĂ pentru legalitate

SECRETAR,

Gheorghe Florică

Nr: 239

Data: 17.11.2005

**MUNICIPIUL BUCUREȘTI**  
**CONSILIUL LOCAL AL SECTORULUI 6**

**HOTĂRÂRE**

privind aprobarea listelor de repartizare  
a locuințelor, din cadrul obiectivelor  
“Bloc H, Bloc T și Bloc U”,  
situate în Zona A, cartierul “Constantin Brancuși”,  
construite prin Programul de Construcții de Locuințe pentru tineri,  
destinate închirierii, derulat prin  
Agenția Națională pentru Locuințe,

Având în vedere Expunerea de motive a Primarului Sectorului 6 și Referatul de specialitate al Serviciului Repartizare, Reglementare Spațiu Locativ și cu Alta Destinație;

Luând în considerare prevederile “art. 15”, din HG nr. 60/2004, privind modificarea și completarea Normelor Metodologice pentru punerea în aplicare a prevederilor Legii nr. 152/1998, privind înființarea ANL, aprobate prin HG nr. 962/2001, cu modificările și completările ulterioare, modificată prin H.G. nr. 816/2005, pe cele ale HCLS 6 nr. 144/2005, pe cele



ale HCLS 6 nr. 123/2005, precum si pe cele ale HCLS 6 nr. 189/20.09.2005;

Tinand cont de prevederile HG nr. 1263/18.10.2005, publicata in M.Of. nr. 947/25.10.2005 si Protocoalele nr. 64876 si 64880 din 31.10.2005;

Vazand avizele comisiilor de specialitate ale CLS 6;

In temeiul "art. 46", alin. (1), "art. 95", alin. (2), lit. "n" si "art. 95" alin. (4) din Legea nr. 215/2001 privind administratia publica locala, cu modificarile si completarile ulterioare;

CONSILIUL LOCAL SECTOR 6,

### **Hotărăște:**

**Art. 1** – Se aproba Listele de repartizare ale locuintelor, din cadrul obiectivelor "Bloc H, Bloc T si Bloc U", situate in Zona A, cartierul Constantin Brancusi", conform Anexelor nr. 1, 2 si 3.

**Art. 2** – Au fost inclusi in prezentele liste solicitantii care au facut dovada, pe baza documentelor prezentate pentru reverificarea situatiei din dosar, ca indeplinesc criteriile restrictive prevazute de legislatia in vigoare, fiind indreptatiti sa beneficieze de locuinte realizate in cadrul Programului de Constructii de locuinte pentru tineri, destinate inchirierii, derulat prin Agentia Nationala pentru Locuinte.

**Art. 3** – Anexele 1, 2 si 3 fac parte integranta din prezenta Hotarare.

**Art. 4** – Primarul Sectorului 6, Secretarul Sectorului 6, Comisia Sociala de analiza a cererilor de locuinte si Serviciul Repartizare, Reglementare Spatiu Locativ si cu Alta Destinatie vor duce la indeplinire prevederile prezentei hotarari, potrivit competentelor.

PREȘEDINTE  
DE ȘEDINȚĂ,

Mădălina Voiculescu

În temeiul art. 85, alin. 1, lit. „c“  
din Legea nr. 215/2001

AVIZEAZĂ pentru legalitate

SECRETAR,

Gheorghe Florică

Nr: 240

Data: 24.11.2005

BLOCUL "H" - 50 garsoniere  
- 16 apartamente 2 camere

Nr. Ap.	Structura apart.	Etaj	Beneficiar	Nr. cerere	Componenta familiei beneficiar
1	2	3	4	5	6
1	2 camere	Parter	IANCAU ORLANDO CATALIN	55091/ 16.10.2003	Sot+Sotie+ copil
2	2 camere	Parter	DUTULESCU ALEXANDRU- MIHAI	67935/ 22.12.2004	Sot+Sotie
3	Garsoniera	Parter	BATAUS MARIUS VALENTIN	37407/ 02.03.2004	Singur
4	Garsoniera	Parter	MIHAILOV CRISTINA ELENA	60217/ 01.10.2003	Singura
5	Garsoniera	Parter	SILISTEANU RALUCA	60289/ 01.10.2003	Singura

1	2	3	4	5	6
6	Garsoniera	Parter	TRANDAFIR LAURA MIHAELA	60456/ 02.10.2003	Singura
7	Garsoniera	Parter	TIHULCA CONSTANTIN ROBERT	61033/ 08.10.2003	Singur
8	Garsoniera	Parter	CIOCIRLIE STEFANA SILVIA	66395/ 27.11.2003	Singura
9	Garsoniera	Parter	NICULESCU IONUT	66558/ 29.11.2003	Singur
10	Garsoniera	Parter	NITA LIVIU IONEL	37811/ 03.03.2005	Singur
11	Garsoniera	Parter	GEANA SANDA ADRIANA	38591/ 10.03.2005	Singura
12	Garsoniera	Parter	CHITU MANUEL BOGDAN	48364/ 11.06.2003	Singur
13	2 camere	Parter	LUCHIAN (FOSTA TALPESCU) MONICA IULIA	49042/ 17.06.2003	Sot+Sotie+ copil
14	2 camere	Parter	COMAN ANISOARA	54123/ 05.08.2003	Sot+Sotie

1	2	3	4	5	6
15	2 camere	Etaj 1	ILIE MARIUS LUCIAN	55105/ 14.08.2003	Sot+Sotie+ copil
16	2 camere	Etaj 1	GUSTERE ALINA ELENA	52018/ 24.09.2003	Sot+Sotie
17	Garsoniera	Etaj 1	MATEI DANIEL ALEXANDRU	48459/ 11.06.2003	Singur
18	Garsoniera	Etaj 1	DINU LAURENTIU	51852/ 15.07.2003	Sot+Sotie
19	Garsoniera	Etaj 1	PAVEL ROMEO CONSTANTIN	56315/ 26.08.2003	Singur
20	Garsoniera	Etaj 1	BOLDEANU VALENTIN GABRIEL	61255/ 09.10.2003	Singur
21	Garsoniera	Etaj 1	ALBOTA FLORENTINA ANCA	63591/ 04.11.2003	Singura
22	Garsoniera	Etaj 1	IONESCU PETRICA MARIUS	63038/ 28.10.2003	Singur
23	Garsoniera	Etaj 1	MANAILA COSTEL ADRIAN	38505/ 11.03.2004	Singur

1	2	3	4	5	6
24	Garsoniera	Etaj 1	URSEI MIHAI AURELIAN	42292/ 16.04.2004	Singur
25	Garsoniera	Etaj 1	STAN MARIANA	46213/ 18.05.2004	Singura
26	Garsoniera	Etaj 1	CORNEA DIANA	46456/ 19.05.2004	Singura
27	2 camere	Etaj 1	CAPATINA IULIAN	67759/ 09.12.2003	Sot+Sotie
28	2 camere	Etaj 1	STEGARU IONEL ELVIS	49577/ 23.06.2004	Singur +certificat handicap
29	2 camere	Etaj 2	NITA JANETA	56586/ 27.08.2003	Sot+Sotie
30	2 camere	Etaj 2	SOVAR IONUT CATALIN	61484/ 14.10.2003	Sot+Sotie+ copil
31	Garsoniera	Etaj 2	JIPA IONELA DANIELA	49605/ 23.06.2004	Singura
32	Garsoniera	Etaj 2	CUZUBAN ANCA GEORGIA	50937/ 07.07.2004	Singura
33	Garsoniera	Etaj 2	TENEA IONELA MONICA MIHAELA	52410/ 22.07.2004	Singura

1	2	3	4	5	6
34	Garsoniera	Etaj 2	CONSTANTI- NESCU ANCA CONSTANTINA	56578/ 03.09.2004	Singura
35	Garsoniera	Etaj 2	COSITOR BOGDAN CRISTIAN	61350/ 19.10.2004	Singur
36	Garsoniera	Etaj 2	TURCU VIRGILIU BOGDAN	41485/ 06.04.2004	Singur
37	Garsoniera	Etaj 2	DIACONESCU DAN STEFAN	63584/ 08.11.2004	Singur
38	Garsoniera	Etaj 2	STEFANESCU ELENA OLIVIA	54058/ 10.08.2004	Singura
39	Garsoniera	Etaj 2	ENACHE MIHAELA CATALINA	48869/ 15.06.2004	Singura
40	Garsoniera	Etaj 2	DRAGOMIRIS- TEANU ALINA	64099/ 11.11.2004	Singura
41	2 camere	Etaj 2	PALADE DANIELA	64453/ 15.11.2004	Sot+Sotie
42	2 camere	Etaj 2	URETU MIHAELA- CATALINA	59134/ 19.09.2003	Singura+ certificat medical



1	2	3	4	5	6
43	2 camere	Etaj 3	SAVULESCU DANIELA MARIA	37938/ 04.03.2003	Sot+Sotie
44	2 camere	Etaj 3	VASILACHE MIHAELA	47510/ 03.06.2003	Sot+Sotie+ copil
45	Garsoniera	Etaj 3	ROSIANU DAN MIHAI	64432/ 15.11.2004	Singur
46	Garsoniera	Etaj 3	TELEASCA COSMIN	64492/ 15.11.2004	Singur
47	Garsoniera	Etaj 3	RADUTA IULIA STEFANIA	37255/ 28.02.2005	Singura
48	Garsoniera	Etaj 3	CIULINARU LEONAS	38353/ 09.03.2005	Singur
49	Garsoniera	Etaj 3	VOICULESCU ELENA GIORGIANA NICOLETA	38403/ 09.03.2005	Singura
50	Garsoniera	Etaj 3	COMNEA BEATRICE MIRELA	40287/ 23.03.2005	Singura
51	Garsoniera	Etaj 3	MIHAI(FOSTA CONSTANDINE SCU) SIMONA MIHAELA	53582/ 31.07.2003	Sot+Sotie

1	2	3	4	5	6
52	Garsoniera	Etaj 3	ROSCA CRISTINA	59884/ 26.09.2003	Singura
53	Garsoniera	Etaj 3	BABUCI ANA	60309/ 01.10.2003	Singura
54	Garsoniera	Etaj 3	ARSENI CARMEN ROXANA	55723/ 02.10.2003	Singura
55	2 camere	Etaj 3	BASCANDURA STEFAN	50344/ 01.07.2003	Sot+Sotie+ copil
56	2 camere	Etaj 3	PADUCEL STEFAN	53357/ 29.07.2003	Sot+Sotie+ copil
57	Garsoniera	Man- sarda	ILIESCU SORANA IOANA	45094/ 06.05.2004	Singura
58	Garsoniera	Man- sarda	DATES SILVIAN	47008/ 25.05.2004	Singur
59	Garsoniera	Man- sarda	ILIE SILVIA BEATRICE	40451/ 24.03.2005	Singura
60	Garsoniera	Man- sarda	DINCA CRISTINA ELENA	50216/ 30.06.2004	Singura
61	Garsoniera	Man- sarda	VOICESCU MARIANA	54250/ 11.08.2004	Singura

1	2	3	4	5	6
62	Garsoniera	Man-sarda	COSOREANU ADRIANA	54521/ 12.08.2004	Singura
63	Garsoniera	Man-sarda	GHEORGHE MARIUS	40534/ 25.03.2005	Singur
64	Garsoniera	Man-sarda	DAUCEANU ANINA GIGLIOLA	55439/ 24.08.2004	Singura
65	Garsoniera	Man-sarda	MARIN DUMITRU ADRIAN	46227/ 18.05.2004	Singur
66	Garsoniera	Man-sarda	ARSENI STELA ADINA	55746/ 02.10.2003	Singura

PREȘEDINTE DE ȘEDINȚĂ,  
Mădălina Voiculescu

**ANEXA 2**  
**la H.C.L. Sector 6 nr. 240/24.11.2004**

BLOCUL "T" - 10 garsoniere  
 - 16 apartamente 2 camere  
 - 10 apartamente 3 camere

Nr. ap	Structura apart	Etaj	Beneficiar	Nr. cerere	Componenta familie beneficiar
1	2	3	4	5	6
1	2 camere	Parter	FITA ANDI CRISTIAN	58008/ 16.09.2004	Sot+Sotie+ copil
2	2 camere	Parter	MIHAI DANIELA LUCIA	57621/ 23.09.2003	Mama+copil
3	3 camere	Parter	COCULESCU ELENA CLAUDIA	38831/ 14.03.2005	Sot+Sotie+ copil
4	Garsoniera	Parter	OPREA IONEL	48611/ 10.06.2004	Sot+Sotie
5	Garsoniera	Parter	NICULAE FLORENTIN MADALIN	53737/ 31.07.2003	Singur

1	2	3	4	5	6
6	3 camere	Parter	ANTON CIPRIAN FLORIN	54464/ 07.08.2003	Sot+Sotie+ copil
7	2 camere	Parter	MARICA FLORIN	54919/ 13.08.2003	Sot+Sotie+ copil
8	2 camere	Parter	RECEA IULIAN	60214/ 01.10.2003	Sot+Sotie+ copil
9	2 camere	Etaj 1	DEDEU GIL	63123/ 29.10.2003	Sot+Sotie+cop il
10	2 camere	Etaj 1	HUTAN COSMIN MARIAN	50220/ 30.06.2004	Sot+Sotie+ copil
11	3 camere	Etaj 1	BUCALET ELENA	65488/ 20.11.2003	Sot+Sotie+ 2copii
12	Garsoniera	Etaj 1	PORUMB CIPRIAN	39642/ 18.03.2005	Singur
13	Garsoniera	Etaj 1	IVAN MIHAELA	66375/ 27.11.2003	Singura
14	3 camere	Etaj 1	MOISE MARIANA	35398/ 16.02.2004	Sot+Sotie+ copil
15	2 camere	Etaj 1	ARDELEANU CATALIN	52088/ 20.07.2004	Sot+Sotie+ copil

1	2	3	4	5	6
16	2 camere	Etaj 1	PURCAREA DANIELA	55187/ 19.08.2004	Sot+Sotie+ copil
17	2 camere	Etaj 2	CUS MARIANA	53113/ 01.10.2003	Sot+Sotie+ copil
18	2 camere	Etaj 2	IACOB LILIANA MIOARA	58781/ 23.09.2004	Sot+Sotie+ copil
19	3 camere	Etaj 2	GIUREA MARIAN	43782/ 28.04.2004	Sot+Sotie+ copil
20	Garsoniera	Etaj 2	VLADOIU LUIS	43924/ 28.04.2004	Singur
21	Garsoniera	Etaj 2	SIMION IOANA CRISTINA CATALINA	45211/ 07.05.2004	Singura
22	3 camere	Etaj 2	MINCU CORINA MIHAELA	47875/ 02.06.2004	Sot+Sotie+ 4copii
23	2 camere	Etaj 2	TANASE OVIDIU	59259/ 29.09.2004	Sot+Sotie+ copil
24	2 camere	Etaj 2	CARACALEANU ANIMARIA	63108/ 03.11.2004	Sot+Sotie
25	2 camere	Etaj 3	NITA TONY CRISTIAN	49565/ 24.06.2003	Sot+Sotie+ copil

1	2	3	4	5	6
26	2 camere	Etaj 3	RUSEN MADALINA OANA	61956/ 25.09.2003	Sot+Sotie+ 2copii
27	3 camere	Etaj 3	CALIN IONUT CATALIN	50013/ 29.06.2004	Sot+Sotie+ copil
28	Garsoniera	Etaj 3	IONESCU ADRIAN MIHAI	49850/ 24.06.2004	Singur
29	Garsoniera	Etaj 3	ANGHEL CRISTIAN IOAN	50223/ 30.06.2004	Sot+Sotie
30	3 camere	Etaj 3	IONESCU DANIELA ANDREEA	53376/ 03.08.2004	Sot+Sotie+ copil
31	2 camere	Etaj 3	RUSE TEODOR	55520/ 30.09.2003	Sot+Sotie+ copil
32	2 camere	Etaj 3	COSTEA NICOLETA NADIA	39403/ 18.03.2004	Sot+Sotie
33	3 camere	Man- sarda	DUMITRACHE IULIANA ADRIA	38437/ 09.03.2005	Sot+Sotie+ copil
34	Garsoniera	Man- sarda	DOBRESCU LIVIU ALIN	58807/ 23.09.2004	Singur

1	2	3	4	5	6
35	Garsoniera	Man-sarda	BARBUS FLORIN GEORGE	62677/ 29.10.2004	Singur
36	3 camere	Man-sarda	BERCU CAMELIA	54848/ 17.08.2004	Mama+ 5 copii

PREȘEDINTE DE ȘEDINȚĂ,  
**Mădălina Voiculescu**



**MUNICIPIUL BUCUREȘTI**  
**CONSILIUL LOCAL AL SECTORULUI 6**

**HOTĂRÂRE**

privind infiintarea Comisiei de evaluare a persoanelor cu handicap pentru adulti in cadrul Directiei Generale de Asistenta Sociala si Protectia Copilului Sector 6 si aprobarea REGULAMENTULUI – CADRU de organizare si functionare a Comisiei de Evaluare a Persoanelor cu Handicap pentru Adulti

Vazand Expunerea de motive a Primarului Sectorului 6 si Raportul de Specialitate al Directiei Generale de Asistenta Sociala si Protectia Copilului Sector 6;

Luand in considerare avizul Comisiei de specialitate nr. 5 a CLS 6;

Avand in vedere prevederile Ord. nr. 51/2005 pentru modificarea si completarea O.G. nr. 14/2003 privind infiintarea, organizarea si functionarea Autoritatii Nationale pentru Persoanele cu Handicap;

In temeiul prevederilor art. 95 alin. (2), lit. ”j” si ”n” si art. 46 alin. (1) din Legea nr. 215/2001 a administratiei publice locale, cu modificarile si completarile ulterioare;

## CONSILIUL LOCAL SECTOR 6,

### **Hotărâște:**

**Art. 1** – Se infiinteaza Comisia de evaluare a persoanelor cu handicap pentru adulti in cadrul Directiei Generale de Asistenta Sociala si Protectia Copilului Sector 6, conform Anexei nr. 1 care face parte integranta din prezenta hotarare.

**Art. 2** – Se aproba Regulamentul – Cadru de organizare si functionare a Comisiei de Evaluare a Persoanelor cu Handicap pentru Adulti, conform Anexei nr. 2 care face parte integranta din prezenta hotarare.

**Art. 3** – Incepand cu data aprobarii prezentei hotarari isi inceteaza aplicabilitatea Hotararea Consiliului Local Sector 6 nr. 63/2003 de infiintare a Comisiei de expertiza medicala a persoanelor cu handicap pentru adulti sector 6, cu toate modificarile ulterioare.

**Art. 4** – Secretarul Sectorului 6, Directia Generala de Asistenta Sociala si Protectia Copilului Sector 6 si membrii “Comisiei”, vor

duce la indeplinire prevederile prezentei hotarari, conform competentelor.

PREȘEDINTE  
DE ȘEDINȚĂ,

Mădălina Voiculescu

În temeiul art. 85, alin. 1, lit. „c“  
din Legea nr. 215/2001

AVIZEAZĂ pentru legalitate

SECRETAR,

Gheorghe Florică

Nr: 241

Data: 24.11.2005

Comisa de Evaluare a Persoanelor cu Handicap pentru Adulti sector 6 are urmatoarea componenta:

Presedinte: Danceanu Nicolae - medic specialist in expertiza capacitatii de munca.

Membri:

- a) Dr. Ulmeanu Mariana - medic specialist medicina de familie;
- b) Dl. Vladan Florin Laurentiu - Fundatia "Crucea Alb-Galbena";
- c) D-na Solonaru Silvia Liliana - Psiholog;
- d) D-na Voinea Elena – Asistent social;

PREȘEDINTE DE ȘEDINȚĂ,  
Mădălina Voiculescu

## REGULAMENT - CADRU

de organizare și funcționare a Comisiilor de Evaluare a  
Persoanelor cu Handicap pentru Adulți

Dispoziții privind organizarea Comisiilor de Evaluare a Persoanelor  
cu Handicap pentru Adulți

**Art. 1** – În conformitate cu prevederile Ordonanței nr. 51/2005, pentru modificarea și completarea O.G. nr. 14/2003 privind înființarea, organizarea și funcționarea Autorității Naționale pentru Persoanele cu Handicap, în subordinea consiliilor județene și a consiliilor locale ale sectoarelor municipiului București se înființează Comisii de Evaluare a Persoanelor cu Handicap pentru Adulți, denumite în continuare Comisii de evaluare, cu avizul pentru conformitate al Autorității.

**Art. 2** – 1) Comisiile de evaluare se înființează prin hotărâre a consiliilor județene, respectiv a consiliilor locale ale sectoarelor municipiului București și au următoarea componență;

a) un președinte, medic specialist în expertiză medicală și recuperarea capacității de muncă, interne, medicină generală sau medicină de familie, absolvent de cursuri de management în domeniul socio-medical;

b) un medic specialist în expertiză medicală și recuperarea capacității de muncă, medicină generală sau medicină de familie, propus de Direcția județeană de sănătate publică, respectiv a municipiului București;

c) un reprezentant desemnat de organizațiile neguvernamentale autorizate, care desfășoară activități în beneficiul persoanelor cu handicap;

d) un psiholog;

e) un asistent social.

(2) Membrii comisiei de evaluare, cu excepția președintelui, au dreptul la o indemnizație de ședință. Cuantumul lunar brut al indemnizațiilor de ședință, pentru fiecare membru, este de 15% din indemnizația primarului de sector al municipiului București.

(3) Președintele comisiei de evaluare face parte din structura de personal contractual al Direcțiilor generale de asistență socială și protecție a copilului și se încadrează în conformitate cu prevederile legale în vigoare.

(4) Numirea președintelui și a membrilor comisiei se face prin hotărâre a consiliilor județene, respectiv a consiliilor locale ale sectoarelor municipiului București.

**Art. 3** – Comisiile de evaluare vor funcționa ca organe de specialitate cu activitate decizională în încadrarea persoanelor adulte în grad de handicap.

**Art. 4** – Activitatea comisiei de evaluare este coordonată din punct de vedere metodologic de către Comisia superioară de evaluare a persoanelor cu handicap pentru adulți, denumită în continuare Comisia superioară.

**Art. 5** – Comisia superioară are drept de control cu privire la activitatea Comisiilor de evaluare, urmărind:

a) respectarea prevederilor legale privitoare la încadrarea în grad de handicap a unei persoane;

b) respectarea metodologiei de lucru; corectitudinea stabilirii deficienței funcționale, a încadrării în grad de handicap, a datei dobândirii handicapului (pentru cazurile care solicită pensionarea pentru limita de vârstă ca persoană cu handicap în condițiile Legii nr. 19/2000 privind sistemul public de pensii și alte

drepturi de asigurări sociale cu modificările și completările ulterioare);

c) valabilitatea certificatelor.

**Art. 6 – (1)** Serviciile administrative și de secretariat ale comisiei de evaluare sunt asigurate de către Direcțiile generale de asistență socială și protecție a copilului.

(2) Activitatea de secretariat a comisiei este asigurată de:

- un operator calculator;

- 2 secretari, care fac parte din structura de personal a Direcțiilor generale de asistență socială și protecție a copilului.

**Art. 7 – (1)** Solicitarea, privind persoana într-o situație de dificultate, poate fi făcută de către persoana în cauză, de familie, precum și de către orice persoană fizică (soț/soție, rude, prieteni, vecini, colegi, membri ai comunității etc.) sau juridică (poliția, școala, biserica, primăria, ONG-uri, presa etc.) care o constată.

(2) Solicitarea persoanei, sau a reprezentanților săi legali, se referă la evaluarea complexă în scopul obținerii unui certificat de încadrare într-un grad de handicap și stabilirea măsurilor de protecție necesare.



**Art. 8** – Certificatul de încadrare în grad de handicap atestă faptul că persoana în cauză necesită protecție specială, precum și drepturile de care beneficiază conform legii.

**Art. 9** – (l) Gradul de handicap ce se atestă prin certificat poate fi:

- ușor (fără deficiență funcțională);
- mediu;
- accentuat;
- grav.

(2) Persoanele cu handicap grav pot beneficia, în condițiile legii, de asistent personal.

**Art. 10** – În situația în care diagnosticul și evaluarea comisiei nu susțin încadrarea persoanei în grad de handicap se va motiva soluția de respingere a cererii.

**Art. 11** – Se pot prezenta la comisia de evaluare, în vederea încadrării în grad de handicap, persoanele care prezintă deficiențe fizice, senzoriale, psihice, etc. ce le împiedică sau le limitează accesul cu șanse egale la viața socială, necesitând măsuri de protecție specială în sprijinul integrării lor sociale și profesionale.

## **Funcționarea Comisiilor de Evaluare a Persoanelor cu Handicap pentru Adulți**

**Art. 12** – Președintele stabilește programul de lucru, sarcinile și activitățile membrilor comisiei de evaluare.

**Art. 13** – Comisia de evaluare îndeplinește următoarele atribuții:

- analizează documentația medicală și orice alte documente relevante care să conducă la stabilirea încadrării în grad de handicap a persoanei;

- evaluează persoana și întocmește programul individual de recuperare (conform modelului anexat) care să cuprindă acțiunile medicale, educative, profesionale și sociale necesare pentru recuperarea, readaptarea, instruirea și integrarea socială a persoanei cu handicap.

- evaluează și reajustează programul individual de recuperare la sfârșitul perioadei pentru care a fost realizat sau de câte ori este nevoie.

- sesizează autorităților locale competente cazurile în care asistenții personali nu duc la îndeplinire sarcinile de serviciu;

- emite certificatul de încadrare a persoanei într-un grad de handicap;
- îndeplinește orice alte atribuții prevăzute de lege.

**Art. 14** – Secretariatul comisiei de evaluare are obligația să primească cererea, să o înregistreze și să sprijine persoana solicitantă în vederea completării dosarului cu următoarele documente:

- acte de identitate;
- adeverința de venituri;
- biletul de trimitere de la medicul de familie;
- referatul medicului specialist care stabilește diagnosticul clinic, diagnosticul deficienței și propune programul de recuperare medicală;
- ancheta socială efectuată la domiciliul solicitantului semnată de către primarul localității sau delegatul acestuia, la cererea președintelui comisiei de evaluare;
- alte acte medicale (bilete de ieșire din spital, examene para clinice etc.)

**Art. 15** – În cazurile neconcludente, președintele poate solicita efectuarea unei anchete sociale la domiciliul solicitantului prin

implicarea serviciilor sociale de la nivel local, fie efectuarea unui nou examen medical la Institutul Național de Expertiza a Capacității de Muncă, Centre medicale teritoriale, Centre/Clinici universitare sau trimiterea la medicul de familie în vederea completării dosarului medical.

**Art. 16** – La solicitarea președintelui, medicul de familie va întocmi un referat pentru persoanele nedeplasabile, sau va îndruma persoana prin bilete de trimitere către unități sanitare din rețeaua publică pentru stabilirea ori completarea diagnosticului clinic.

**Art. 17** – (1) în cazul persoanelor nedeplasabile, președintele propune examinarea documentelor din dosar, în absența solicitantului dacă există un referat al medicului de familie și o anchetă socială efectuată în prealabil de serviciul public de asistență socială de la domiciliul solicitantului, semnată de către primarul localității sau delegatul acestuia, prin care se atestă caracterul nedeplasabil al solicitantului.

(2) În cazul persoanelor nedeplasabile pentru care comisia are neclarități justificate poate stabili, în baza unui raport motivat, deplasarea comisiei la domiciliul solicitantului, cheltuielile de

deplasare fiind suportate din bugetul Direcției generale de asistență socială și protecție a copilului.

**Art. 18** – După completarea dosarului, solicitantul va fi programat pentru evaluare și i se va comunica data și ora.

**Art. 19** – La data stabilită Comisia de evaluare va examina dosarul, va evalua persoana și va decide, cu votul majorității membrilor, gradul de handicap în care aceasta va fi încadrată.

**Art. 20** – Pe baza evaluării se întocmește documentarul de evaluare în care se va consemna:

- diagnostic clinic și codul afecțiunii (CIM 10) așa cum a fost stabilit de către medicul specialist;
- deficiența funcțională și gradul de handicap;
- data ivirii handicapului pentru persoanele care solicită pensie pentru limita de vârstă, conform legii nr. 19/2000 (art. 47 alin. (1) și (2));
- recomandarea medico-socio-profesională de recuperare;
- capacitatea funcțională restantă pentru cazurile care pot fi integrate profesional;
- valabilitatea certificatului (6, 12 luni sau permanent);

- documentația cu care se va prezenta la următoare revizuire.

**Art. 21** – Pe baza documentarului, secretariatul comisiei de evaluare are obligația întocmirii certificatului de încadrare în grad de handicap în trei exemplare: unul se predă sub semnătură persoanei căreia îi aparține sau reprezentantului acesteia; al doilea se trimite Direcției generale de asistență socială și protecție a copilului; al treilea se arhivează împreună cu dosarul persoanei.

**Art. 22** – în cazul în care persoana programată nu s-a prezentat pentru evaluare, dosarul se ține în evidența Comisiei de evaluare timp de 90 de zile, timp în care persoana se poate reprograma pentru evaluare.

**Art. 23** – La revizuire, conform termenului stabilit anterior și care este înscris în certificat, persoana cu handicap se va prezenta personal sau prin reprezentant legal cu documentația medicală solicitată fără a fi invitat (citată), în cazul în care acesta nu se prezintă la revizuire, în luna în care a fost programat, certificatul își pierde valabilitatea începând cu data de întâi a lunii următoare.

**Art. 24 –** (1) Programul individual de recuperare, readaptare și integrare socială este întocmit în scris de către comisia de evaluare și va fi înmânat persoanei cu handicap sau reprezentanților săi legali împreună cu certificatul.

(2) La întocmirea programului individual de recuperare, readaptare și integrare socială comisia se va consulta în mod obligatoriu cu persoana cu handicap sau cu reprezentanții legali ai acesteia și/sau cu reprezentantul organizațiilor neguvernamentale.

(3) Pentru fiecare acțiune cuprinsă în programul individual de recuperare, readaptare și integrare socială vor fi nominalizate persoanele fizice, organizațiile sau instituțiile implicate în realizarea acesteia.

(4) Susținerea programului individual de recuperare, readaptare și integrare socială se face prin protocol încheiat între Direcțiile generale de asistență socială și protecție a copilului cu unități aparținând ministerelor de resort.

(5) Monitorizarea respectării acestor programe se poate face prin specialiștii direcțiilor generale de asistență socială și protecție a copilului.

**Art. 25** – Cu prilejul înmânării certificatului, persoanei i se aduce la cunoștință gradul de handicap în care a fost încadrată. Dacă persoana formulează obiecții cu privire la acesta, i se vor face recomandări în scris cu privire la investigații și examinări suplimentare necesare în vederea stabilirii cu exactitate a încadrării în gradul de handicap. Totodată persoana va fi reprogramată și va reveni la aceiași comisie cu rezultatul investigațiilor și examinărilor suplimentare și i se va face o nouă evaluare.

**Art. 26** – (1) Certificatele de încadrare în grad de handicap pot fi contestate în termen de 30 de zile de la comunicare.

(2) Contestația se va depune la Comisia de evaluare.

(3) Secretariatul Comisiei de evaluare va înainta contestația împreună cu dosarul persoanei în termen de 5 zile de la depunere la Comisia superioară.

(4) Depășirea termenului de 30 de zile atrage decăderea din dreptul de a contesta certificatul.

(5) Deciziile emise de către Comisia Superioară pot fi atacate potrivit Legii contenciosului administrativ nr. 554/2004 la instanța judecătorească competentă.



**Art. 27** – Deciziile de încadrare în grad de handicap emise de Comisia superioară înlocuiesc certificatele emise de Comisia de evaluare și se pun în aplicare de către Direcția generală de asistență socială și protecție a copilului.

### **Dispoziții finale**

**Art. 28** – (1) Membrii comisiei de evaluare vor răspunde administrativ, civil și penal pentru eliberarea de certificate de încadrare într-o categorie de persoane cu handicap care necesită protecție specială în raport cu gradul de handicap, fără respectarea criteriilor stabilite de lege și prevăzute în prezentul regulament, vor avea obligația, în condițiile legii, la:

- restituirea indemnizațiilor de ședință încasate;
- excluderea din cadrul comisiilor;
- suportarea, în solidar, a sumelor reprezentând drepturile încasate necuvenit de către beneficiari ca urmare a încadrării acestora fără respectarea dispozițiilor legale.

(2) Medicii Specialiști vor răspunde administrativ, civil și penal pentru erorile făcute în stabilirea diagnosticului clinic. Comisia de evaluare poate sesiza aceste cazuri la Direcția de sănătate publică și la Colegiul medicilor;

(3) Specialiștii din cadrul serviciilor publice de asistență socială din cadrul sau subordinea primăriilor vor răspunde administrativ, civil și penal pentru erorile făcute în anchetele sociale.

PREȘEDINTE DE ȘEDINȚĂ,

Mădălina Voiculescu

**MUNICIPIUL BUCUREȘTI**  
**CONSILIUL LOCAL AL SECTORULUI 6**

**HOTĂRÂRE**

privind aprobarea Planului Urbanistic de Detaliu – “bd. Iuliu Maniu nr. 492-514, sector 6”, pentru stație distribuție carburanți, pe un teren în suprafața de 4800 m.p., proprietate privată persoane juridice

Având în vedere expunerea de motive a Primarului Sectorului 6 și raportul de specialitate al Direcției tehnice de urbanism și amenajarea teritoriului, prin care se propune aprobarea unui Plan Urbanistic de Detaliu: “bd. Iuliu Maniu nr. 492-514, sector 6”;

Văzând avizele obținute de la:

- Comisia Tehnică de Urbanism a sectorului 6 nr. 33154/12/22/17.10.2005;

- Comisia nr. 2 de Urbanism, Lucrări Publice și Protecția Mediului a Consiliului Local al sectorului 6 nr. ST/917/17.11.2005;

Ținând seama de prevederile:

- Legii nr. 50/1991 privind autorizarea executării lucrărilor de construcții republicată, cu modificările și completările ulterioare;

- Legii nr. 350/2001 privind amenajarea teritoriului și urbanismul;

- Ordinului ministrului lucrărilor publice, transporturilor și locuinței nr. 1943/2001 pentru aprobarea Normelor metodologice

de aplicare a Legii nr. 50/1991 privind autorizarea executarii lucrarilor de constructii, republicata in 2004;

- Ordinului ministrului lucrarilor publice, transporturilor si locuintei nr. 1107/01.08.2001, privind unele masuri speciale pentru avizarea si aprobarea documentatiilor de amenajarea teritoriului si urbanism in municipiul Bucuresti;

- Hotararii Guvernului nr. 525/1996 pentru aprobarea Regulamentului General de Urbanism;

- PUG – Municipiul Bucuresti aprobat H.C.G.M.B. nr. 269/21.12.2000.

In temeiul prevederilor art. 95 alin. (2) litera "i", combinat cu art. 46(2) din Legea administratiei publice locale nr. 215/2001, cu modificarile si completarile ulterioare.

## CONSILIUL LOCAL AL SECTORULUI 6,

### **Hotărăște:**

**Art. 1** – Se aproba Planul Urbanistic de Detaliu "bd. Iuliu Maniu nr. 492 - 514, sector 6", pentru statie distributie carburanti, pe un teren in suprafata de 4800 m.p., proprietate privata persoane juridice.

**Art. 2** – Prezenta documentatie reprezinta regulament de urbanism si nu da dreptul la construire.

**Art. 3** – Documentatiile de urbanism aprobate anterior devin nule de drept.

PREȘEDINTE  
DE ȘEDINȚĂ,

Mădălina Voiculescu

În temeiul art. 85, alin. 1, lit. „c”  
din Legea nr. 215/2001

AVIZEAZĂ pentru legalitate

SECRETAR,

Gheorghe Florică

Nr: 242

Data: 24.11.2005

**MUNICIPIUL BUCUREȘTI**  
**CONSILIUL LOCAL AL SECTORULUI 6**

**HOTĂRÂRE**

privind aprobarea Planului Urbanistic de Detaliu – “bd. Timisoara nr. 73, sector 6”, pentru extindere spatiu comercial pe un teren in suprafata de 208 m.p., proprietate privata persoane juridice

Avand in vedere expunerea de motive a Primarului Sectorului 6 si raportul de specialitate al Directiei tehnice de urbanism si amenajarea teritoriului, prin care se propune aprobarea unui Plan Urbanistic de Detaliu: “bd. Timisoara nr. 73, sector 6”;

Vazand avizele obtinute de la:

- Comisia Tehnica de Urbanism a sectorului 6 nr. 67054/12/23/17.10.2005;
- Comisia nr. 2 de Urbanism, Lucrari Publice si Protectia Mediului a Consiliului Local al sectorului 6 nr. ST/918/17.11.2005;

Tinand seama de prevederile:

- Legii nr. 50/1991 privind autorizarea executarii lucrarilor de constructii republicata, cu modificarile si completarile ulterioare;
- Legii nr. 350/2001 privind amenajarea teritoriului si urbanismul;
- Ordinului ministrului lucrarilor publice, transporturilor si locuintei nr. 1943/2001 pentru aprobarea Normelor metodologice

de aplicare a Legii nr. 50/1991 privind autorizarea executarii lucrarilor de constructii, republicata in 2004;

- Ordinului ministrului lucrarilor publice, transporturilor si locuintei nr. 1107/01.08.2001, privind unele masuri speciale pentru avizarea si aprobarea documentatiilor de amenajarea teritoriului si urbanism in municipiul Bucuresti;

- Hotararii Guvernului nr. 525/1996 pentru aprobarea Regulamentului General de Urbanism;

- PUG – Municipiul Bucuresti aprobat H.C.G.M.B. nr. 269/21.12.2000.

In temeiul prevederilor art. 95 alin. (2) litera "i", combinat cu art. 46(2) din Legea administratiei publice locale nr. 215/2001, cu modificarile si completarile ulterioare.

## CONSILIUL LOCAL AL SECTORULUI 6,

### **Hotărâște:**

**Art. 1** – Se aproba Planul Urbanistic de Detaliu "bd. Timisoara nr. 73, sector 6", pentru extindere spatiu comercial, pe un teren in suprafata de 208 m.p., proprietate privata persoane juridice.

**Art. 2** – Prezenta documentatie reprezinta regulament de urbanism si nu da dreptul la construire.

**Art. 3** – Documentatiile de urbanism aprobate anterior devin nule de drept.

PREȘEDINTE  
DE ȘEDINȚĂ,

Mădălina Voiculescu

În temeiul art. 85, alin. 1, lit. „c”  
din Legea nr. 215/2001

AVIZEAZĂ pentru legalitate

SECRETAR,

Gheorghe Florică

Nr: 243

Data: 24.11.2005



**MUNICIPIUL BUCUREȘTI**  
**CONSILIUL LOCAL AL SECTORULUI 6**

**HOTĂRÂRE**

privind aprobarea Planului Urbanistic de Detaliu – “bd. Iuliu Maniu nr. 7, sector 6”, pentru spatiu comercial pe un teren in suprafata de 18.032,03 m.p., proprietate privata persoana juridica

Avand in vedere expunerea de motive a Primarului Sectorului 6 si raportul de specialitate al Directiei tehnice de urbanism si amenajarea teritoriului, prin care se propune aprobarea unui Plan Urbanistic de Detaliu: “bd. Iuliu Maniu nr.7, sector 6”;

Vazand avizele obtinute de la:

- Comisia Tehnica de Urbanism a sectorului 6 nr. 45624/12/21/17.10.2005;
- Comisia nr. 2 de Urbanism, Lucrari Publice si Protectia Mediului a Consiliului Local al sectorului 6 nr. ST/916/ 17.11.2005;

Tinand seama de prevederile:

- Legii nr. 50/1991 privind autorizarea executarii lucrarilor de constructii republicata, cu modificarile si completarile ulterioare;
- Legii nr.350/2001 privind amenajarea teritoriului si urbanismului;
- Ordinului ministrului lucrarilor publice, transporturilor si locuintei nr. 1943/2001 pentru aprobarea Normelor metodologice

de aplicare a Legii nr. 50/1991 privind autorizarea executarii lucrarilor de constructii, republicata in 2004;

- Ordinului ministrului lucrarilor publice, transporturilor si locuintei nr. 1107/01.08.2001, privind unele masuri speciale pentru avizarea si aprobarea documentatiilor de amenajarea teritoriului si urbanism in municipiul Bucuresti;

- Hotararii Guvernului nr.525/1996 pentru aprobarea Regulamentului General de Urbanism ;

- PUG – Municipiul Bucuresti aprobat H.C.G.M.B. nr. 269/21.12.2000.

In temeiul prevederilor art. 95 alin. (2) litera “i”, combinat cu art. 46(2) din Legea administratiei publice locale nr. 215/2001, cu modificarile si completarile ulterioare.

## CONSILIUL LOCAL AL SECTORULUI 6,

### **Hotărâște:**

**Art. 1** – Se aproba Planul Urbanistic de Detaliu - “bd. Iuliu Maniu nr. 7, sector 6”, pentru spatiu comercial, pe un teren in suprafata de 18.032,03 m.p., proprietate privata persoana juridica.

**Art. 2** – Prezenta documentatie reprezinta regulament de urbanism si nu da dreptul la construire.

**Art. 3** – Documentatiile de urbanism aprobate anterior devin nule de drept.

PREȘEDINTE  
DE ȘEDINȚĂ,

Mădălina Voiculescu

În temeiul art. 85, alin. 1, lit. „c”  
din Legea nr. 215/2001

AVIZEAZĂ pentru legalitate

SECRETAR,

Gheorghe Florică

Nr: 244

Data: 24.11.2005

**MUNICIPIUL BUCUREȘTI**  
**CONSILIUL LOCAL AL SECTORULUI 6**

**HOTĂRÂRE**

privind aprobarea Planului Urbanistic de Detaliu-“sos. Virtutii nr. 22D-58, sectorul 6”, pentru construire birouri si spatii comerciale, pe un teren in suprafata de 10.000 m.p., proprietate privata persoana fizica

Având in vedere expunerea de motive a Primarului sectorului 6 si referatul de specialitate al Directiei Tehnice de Urbanism si Amenajarea Teritoriului, prin care se propune aprobarea Planului Urbanistic de Detaliu: “sos. Virtutii nr. 22D-58, sector 6”;

Vazând avizele obtinute de la:

- CTU a sectorului 6 nr. 63719/12/16/17.10.2005;
- Comisia nr. 2 de Urbanism, Lucrari Publice si Protectia Mediului a Consiliului Local al sectorului 6 nr. ST/817/20.10.2005;

Tinând seama de prevederile:

- Legii nr. 50/1991 privind autorizarea executarii lucrarilor de constructii republicata, cu modificarile si completarile ulterioare;
- Legii nr. 350/2001 privind amenajarea teritoriului si urbanismul;

- Ordinului ministrului lucrarilor publice, transporturilor si locuintei nr. 1943/2001 pentru aprobarea Normelor metodologice de aplicare a Legii nr. 50/1991;

- Ordinului ministrului lucrarilor publice, transporturilor si locuintei nr. 1107/01.08.2001 privind unele masuri speciale pentru avizarea si aprobarea documentatiilor de urbanism si amenajarea teritoriului in municipiul Bucuresti;

- Hotararii Guvernului nr.525/1996 pentru aprobarea Regulamentului General de Urbanism republicata ;

- PUG – Mun Bucuresti aprobat H.C.G.M.B. nr. 269/21.12.2000.

In temeiul prevederilor art. 95 alin. (2) litera “i”, combinat cu art. 46(2) din Legea administratiei publice locale nr. 215/2001, cu modificarile si completarile ulterioare.;

## CONSILIUL LOCAL AL SECTORULUI 6,

### **Hotărâște:**

**Art. 1** – Se aproba planul Urbanistic de Detaliu – “sos. Virtutii nr. 22D-58, sectorul 6”, pentru constructie cu functiunea de birouri si spatii comerciale, pe un teren in suprafata de 10.000 m.p., proprietate privata persoana fizica.

**Art. 2** – Prezenta documentatie reprezinta regulament de urbanism si nu da dreptul la construire.

**Art. 3** – Documentatiile de urbanism aprobate anterior devin nule de drept.

PREȘEDINTE  
DE ȘEDINȚĂ,

Mădălina Voiculescu

În temeiul art. 85, alin. 1, lit. „c“  
din Legea nr. 215/2001

AVIZEAZĂ pentru legalitate

SECRETAR,

Gheorghe Florică

Nr: 245

Data: 24.11.2005

**Colectivul redacțional al instituției Monitorul Oficial  
al Municipiului București:**

- 1. Dumitru Stănescu – Secretar General al Municipiului București**
- 2. Grația Contantin Barna – Director General al Monitorului Oficial al Municipiului București**
- 3. Mirela Rusu – Contabil Șef**
- 4. Iuliana Cornelia Robu – Șef Serviciu Producție Tipografică**
- 5. Daniela Velișcu – Șef Serviciu Juridic, Contencios și Relații cu Publicul**
- 6. Andreea Simescu – Inspector de Specialitate - Serviciu de Producție Editorială**
- 7. Christina Minerva Berea – Șef Serviciu Producție Editorială**

**Str. Academiei nr. 3-5, sector 3, București**

**Etaj 3, camera 69**

**Tel: 305.55.46; 305.55.00/ 3369**

**Compania Națională a Imprimeriilor Coresi S.A.**

Tiparul executat sub comanda nr. 53 412

---

Compania Națională a Imprimeriilor  
„CORESI“ S.A. București  
ROMÂNIA



Sistemul calității certificat SR EN ISO 9001:2001